



Generalitat de Catalunya  
**Departament d'Ensenyament**

## **Dades d'Ensenyament**

**Alumnat, professorat, centres  
i grups**

**Curs 2012-2013**

**Edició curs 2012-2013**



## Dades d'Ensenyament Sistema educatiu

### Capítol A.01

Règim general presencial: dades generals

### Capítol A.02

Educació infantil de primer cicle

### Capítol A.03

Educació infantil de segon cicle i educació primària

### Capítol A.04

Zones escolars rurals

### Capítol A.05

Educació especial específica i necessitats educatives especials

### Capítol A.06

Educació secundària: centres i personal docent

### Capítol A.07

Educació secundària obligatòria

### Capítol A.08

Batxillerat

### Capítol A.09

Cicles formatius de grau mitjà

### Capítol A.10

Cicles formatius de grau superior

### Capítol A.11

Programes de qualificació professional inicial



## **Dades d'Ensenyament Sistema educatiu**

### **Capítol A.12**

Tecnologies de la informació i la comunicació (TIC)

### **Capítol A.13**

Biblioteques escolars

### **Capítol A.14**

Alumnes estrangers

### **Capítol A.15**

Sèries històriques

### **Capítol A.16**

Formació de persones adultes

### **Capítol A.17**

Ensenyaments de règim especial

### **Capítol A.18**

Ensenyaments a distància





Generalitat de Catalunya  
**Departament d'Ensenyament**

## **Dades d'Ensenyament**

**Sistema educatiu**

**Edició curs 2012-2013**

**Règim general presencial:  
dades generals**



# Dades d'Ensenyament Sistema educatiu Règim general presencial: dades generals

## **Quadre A.01.01**

Alumnat presencial de règim general per ensenyaments

## **Quadre A.01.02**

Evolució de l'alumnat de règim general

## **Quadre A.01.03**

Evolució de la distribució de l'alumnat per sectors educatius

## **Quadre A.01.04**

Evolució de l'alumnat estranger de règim general

## **Quadre A.01.05**

Nombre de centres de règim general

## **Quadre A.01.06**

Evolució del nombre de centres de règim general

## **Quadre A.01.07**

Nombre de docents de règim general

## **Quadre A.01.08**

Evolució del nombre de docents de règim general







## Quadre A.01.01

### Alumnat presencial de règim general, per ensenyaments

#### Definició

Alumnat matriculat en cursos d'ensenyaments de règim general\*:

Educació infantil de primer i segon cicle  
 Educació primària  
 Educació secundària obligatòria  
 Batxillerat  
 Cicles formatius de grau mitjà  
 Cicles formatius de grau superior  
 Educació especial  
 Programes de qualificació professional inicial

**Forma de càlcul:** nombre absolut

**Freqüència:** anual

**Font:** Estadística de l'Ensenyament

\*No inclou el centre dels ensenyaments a distància.

Curs 2012-2013	Sector públic		Sector privat		Total
		%		%	
E. infantil 1r cicle	53.064	63,0%	31.180	37,0%	84.244
E. infantil 2n cicle	168.860	68,8%	76.614	31,2%	245.474
E. primària	307.052	66,7%	153.532	33,3%	460.584
E. especial	2.856	42,3%	3.888	57,7%	6.744
ESO	178.486	62,5%	106.975	37,5%	285.461
Batxillerat	57.765	66,1%	29.612	33,9%	87.377
CFGM	43.507	77,3%	12.797	22,7%	56.304
CFGS	36.075	70,6%	15.025	29,4%	51.100
PQPI	4.858	64,5%	2.679	35,5%	7.537
<b>Total</b>	<b>852.523</b>	<b>66,4%</b>	<b>432.302</b>	<b>33,6%</b>	<b>1.284.825</b>

A.01.01

## Quadre A.01.02 Evolució de l'alumnat de règim general

### Definició

Evolució de l'alumnat matriculat en un curs determinat de qualssevol dels ensenyaments de règim general:\*

Educació infantil de primer i segon cicle

Educació primària

Educació secundària obligatòria

Batxillerat

Cicles formatius de grau mitjà

Cicles formatius de grau superior

Educació especial

Programes de qualificació professional inicial (des de la seva introducció el curs 2008-2009)

**Forma de càlcul:** nombre absolut

**Freqüència:** anual

**Font:** Estadística de l'Ensenyament

\*No inclou els d'ensenyaments a distància.

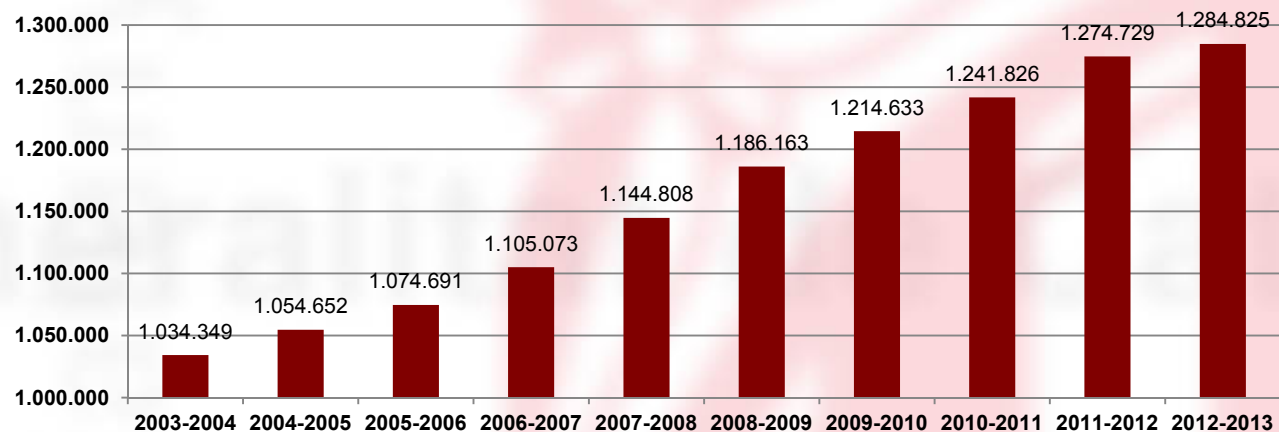

A.01.02



## Quadre A.01.03

### Evolució de la distribució de l'alumnat per sectors educatius

#### Definició

Evolució del percentatge d'alumnes d'ensenyaments de règim general\* segons la titularitat dels centres en què estan matriculats.

Són públics els centres la titularitat dels quals és del Departament d'Ensenyament, d'altres departaments de la Generalitat, dels municipis, de les diputacions o de qualsevol altra administració pública.

Privats són aquells centres la titularitat dels quals no és d'una administració pública. Adopten formes jurídiques molt diverses: societats mercantils, fundacions, altres associacions, etc.

**Forma de càlcul:** nombre absolut

**Freqüència:** anual

**Font:** Estadística de l'Ensenyament

\*No inclou ensenyaments a distància.

Curs	Sector públic		Sector privat		TOTAL
2003-2004	614.754	59,4%	419.595	40,6%	1.034.349
2004-2005	635.604	60,3%	419.048	39,7%	1.054.652
2005-2006	653.620	60,8%	421.071	39,2%	1.074.691
2006-2007	680.576	61,6%	424.497	38,4%	1.105.073
2007-2008	716.438	62,6%	428.370	37,4%	1.144.808
2008-2009	752.601	63,4%	433.562	36,6%	1.186.163
2009-2010	782.000	64,4%	432.633	35,6%	1.214.633
2010-2011	809.335	65,2%	432.491	34,8%	1.241.826
2011-2012	840.433	65,9%	434.296	34,1%	1.274.729
2012-2013	852.523	66,4%	432.302	33,6%	1.284.825

Curs 2012-2013

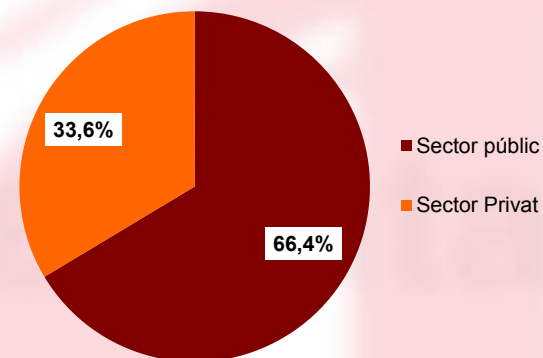

A.01.03



## Quadre A.01.04

### Evolució de l'alumnat estranger de règim general

#### Definició

Evolució de l'alumnat estranger matriculat en un curs determinat de qualsevol dels següents ensenyaments de règim general:\*

Educació infantil de primer i segon cicle

Educació primària

Educació secundària obligatòria

Batxillerat

Cicles formatius de grau mitjà

Cicles formatius de grau superior

Educació especial

Programes de qualificació professional inicial (des del curs 2008-2009)

S'entén per alumnes estrangers aquells que no tenen la nacionalitat espanyola. Per tant, els alumnes amb doble nacionalitat no es compten com a estrangers.

**Forma de càlcul:** nombre absolut

**Freqüència:** anual

**Font:** Estadística de l'Ensenyament

\*No inclou l'alumnat dels ensenyaments a distància.

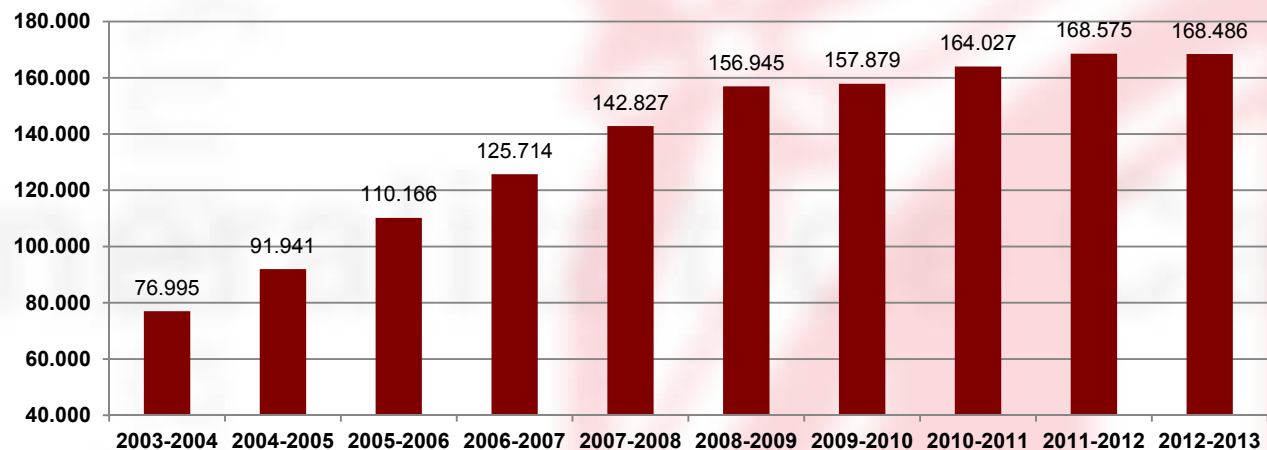

A.01.04



## Quadre A.01.05

### Nombre de centres de règim general

**Definició**

Nombre de centres que fan qualsevol dels ensenyaments de règim general.

**Forma de càlcul:** nombre absolut

**Freqüència:** anual

**Font:** Estadística de l'Ensenyament

Curs 2012-2013	Sector públic	Sector privat	Total
Exclusius d'educació infantil	926	561	1.487
Educació infantil i primària	1.709	116	1.825
Educació secundària	581	128	709
Educació infantil i/o primària i secundària	18	486	504
Educació especial	42	63	105
Programes de qualificació professional (PQPI)	165	106	271
<b>Total</b>	<b>3.441</b>	<b>1.460</b>	<b>4.901</b>

A.01.05



## Quadre A.01.06

### Evolució del nombre de centres de règim general

#### Definició

Evolució del nombre de centres que fan qualssevol dels ensenyaments de règim general.

A partir del curs 2008-2009 es compten, també, els centres que imparteixen programes de qualificació professional inicial.

**Forma de càlcul:** nombre absolut

**Freqüència:** anual

**Font:** Estadística de l'Ensenyament

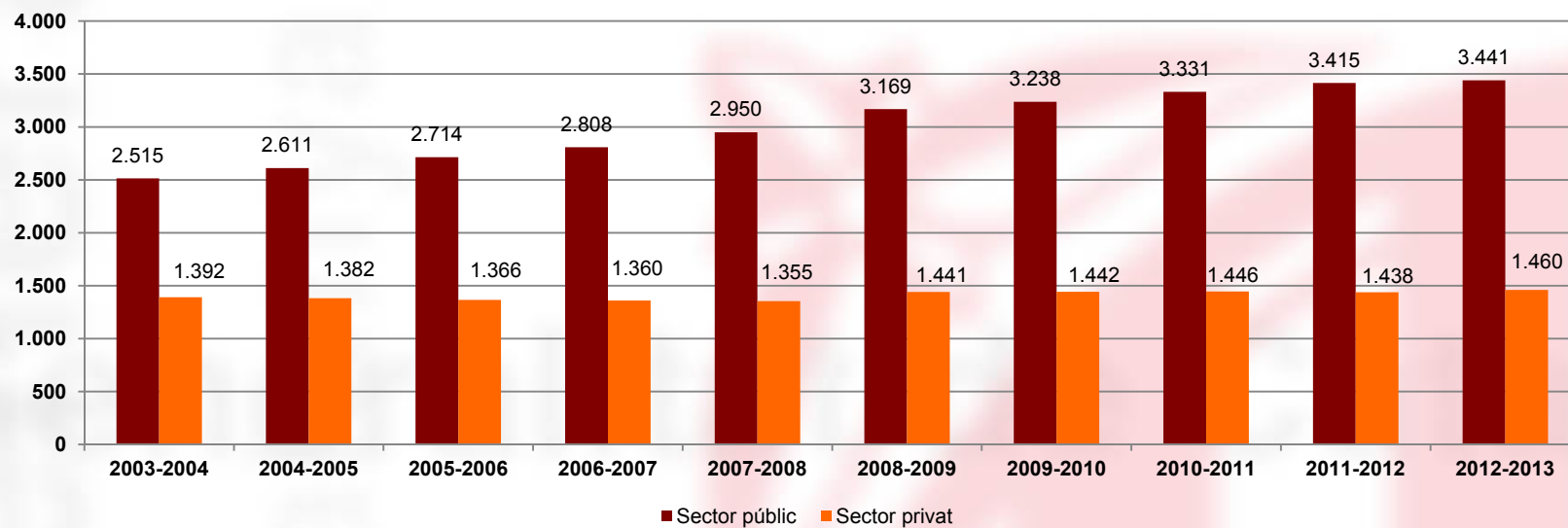

A.01.06

## Quadre A.01.07 Nombre de docents de règim general

### Definició

Nombre de places docents dels ensenyaments de règim general.

Les categories són quatre: educadors d'educació infantil de primer cicle, mestres d'educació infantil de segon cicle i educació primària, educació especial i educació secundària. No es poden distribuir les places docents per ensenyament (infantil o primària en els CEIP; ESO, batxillerat, CFGM o CFGS en els IES; el mateix en els centres privats) perquè molt sovint el mateix docent dona classes en més d'un ensenyament.

**Forma de càlcul:** nombre absolut

**Freqüència:** anual

**Font:** Estadística de l'Ensenyament

Curs 2012-2013	Sector públic	Sector privat	Total
Educadors d'educació infantil de primer cicle	6.925	3.435	10.360
Mestres d'educació infantil de segon cicle i educació primària	34.500	16.831	51.331
Educació especial	777	788	1.565
Educació secundària	28.062	14.211	42.273
<b>Total</b>	<b>70.264</b>	<b>35.265</b>	<b>105.529</b>

A.01.07



## Quadre A.01.08

### Evolució del nombre de docents de règim general

#### Definició

Evolució del nombre de places docents dels ensenyaments de règim general.

Forma de càlcul: nombre absolut

Freqüència: anual

Font: Estadística de l'Ensenyament

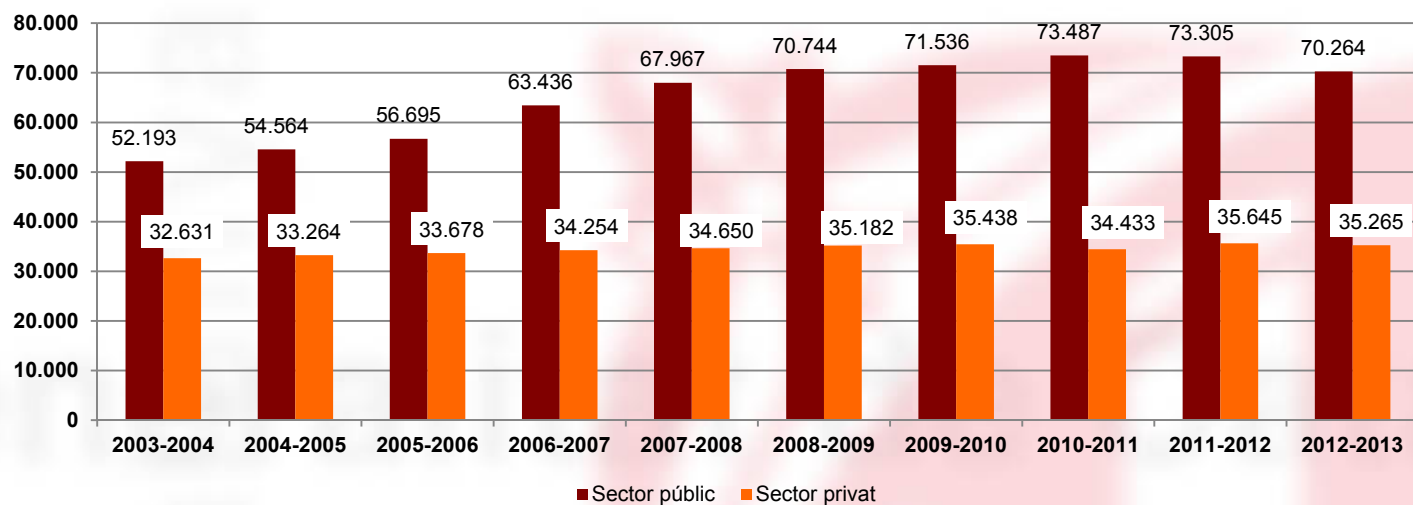

A.01.08





Generalitat de Catalunya  
**Departament d'Ensenyament**

## **Dades d'Ensenyament**

**Sistema educatiu**

**Edició curs 2012-2013**

**Educació infantil de primer cicle**



# Dades d'Ensenyament Sistema educatiu Educació infantil de primer cicle

## **Quadre A.02.01**

Alumnat d'educació infantil de primer cicle, per cursos  
i per sectors educatius

## **Quadre A.02.02**

Evolució de l'alumnat de l'educació infantil de primer cicle per sectors  
educatius

## **Quadre A.02.03**

Evolució del nombre de naixements

## **Quadre A.02.04**

Evolució de la taxa d'escolarització de 0, 1 i 2 anys

## **Quadre A.02.05**

Evolució del nombre de centres d'educació infantil

## **Quadre A.02.06**

Ràtio alumnat/unitat en l'educació infantil de primer cicle

## **Quadre A.02.07**

Evolució del nombre d'educadors d'educació infantil de primer cicle





## Quadre A.02.01

### Alumnat d'educació infantil de primer cicle per cursos i per sectors educatius

#### Definició

Alumnat que cursa educació infantil de primer cicle (P-0, P-1 i P-2) i distribució per sectors educatius.

**Forma de càlcul:** nombre absolut

**Freqüència:** anual

**Font:** Estadística de l'Ensenyament

Curs 2012-2013					
Nivell	Sector públic		Sector privat		Total
P-0	4.532	60,7%	2.940	39,3%	7.472
P-1	19.042	63,5%	10.957	36,5%	29.999
P-2	29.490	63,0%	17.283	37,0%	46.773
<b>Total</b>	<b>53.064</b>	<b>63,0%</b>	<b>31.180</b>	<b>37,0%</b>	<b>84.244</b>

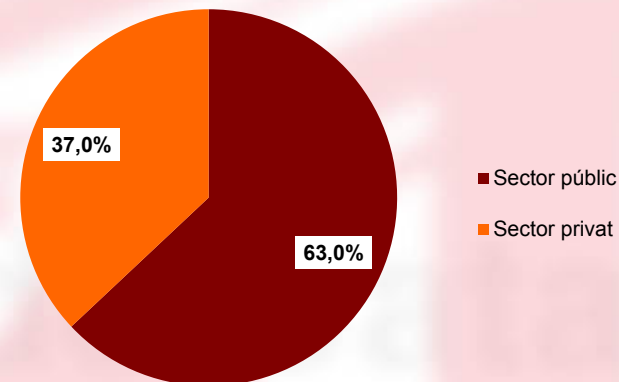

A.02.01

## Quadre A.02.02

### Evolució de l'alumnat de l'educació infantil de primer cicle per sectors educatius

#### Definició

Evolució de l'alumnat d'educació infantil de primer cicle, segons el sector educatiu en el qual s'escolaritza.

Forma de càlcul: nombre absolut

Freqüència: anual

Font: Estadística de l'Ensenyament

Curs	Sector públic		Sector privat		Total
2003-2004	23.833	39,4%	36.596	60,6%	60.429
2004-2005	27.685	42,2%	37.965	57,8%	65.650
2005-2006	31.431	44,4%	39.334	55,6%	70.765
2006-2007	34.692	47,1%	38.969	52,9%	73.661
2007-2008	40.516	50,6%	39.516	49,4%	80.032
2008-2009	45.180	53,9%	38.583	46,1%	83.763
2009-2010	49.351	57,3%	36.719	42,7%	86.070
2010-2011	52.307	59,1%	36.245	40,9%	88.552
2011-2012	56.765	61,7%	35.238	38,3%	92.003
2012-2013	53.064	63,0%	31.180	37,0%	84.244

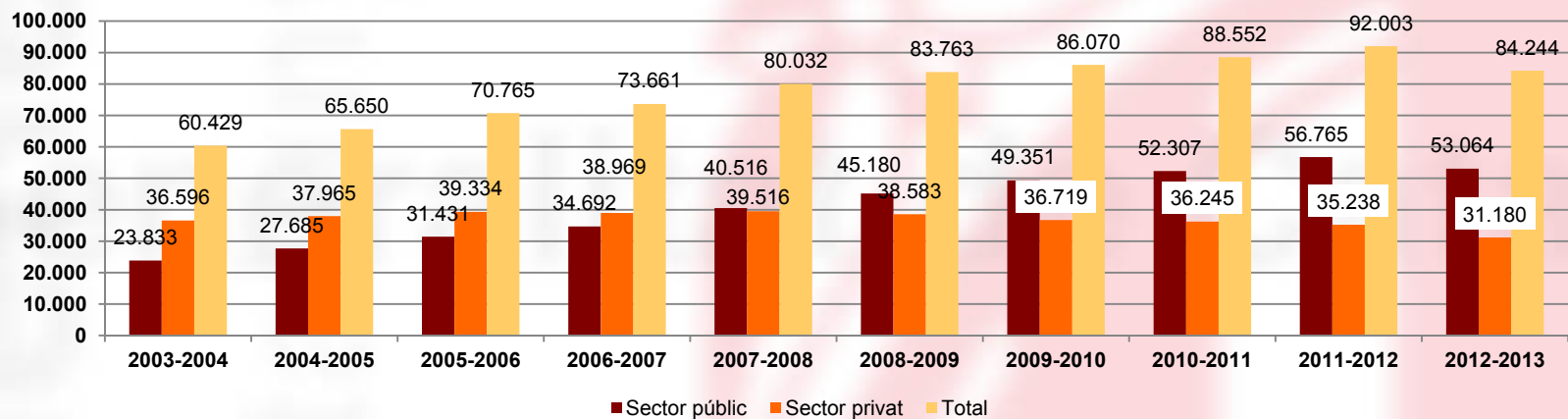

A.02.02



## Quadre A.02.03

### Evolució del nombre de naixements

#### Definició

Nombre de nascuts vius a Catalunya en l'any de referència.

**Forma de càlcul:** nombre absolut

**Freqüència:** anual

**Font:** Institut d'Estadística de Catalunya

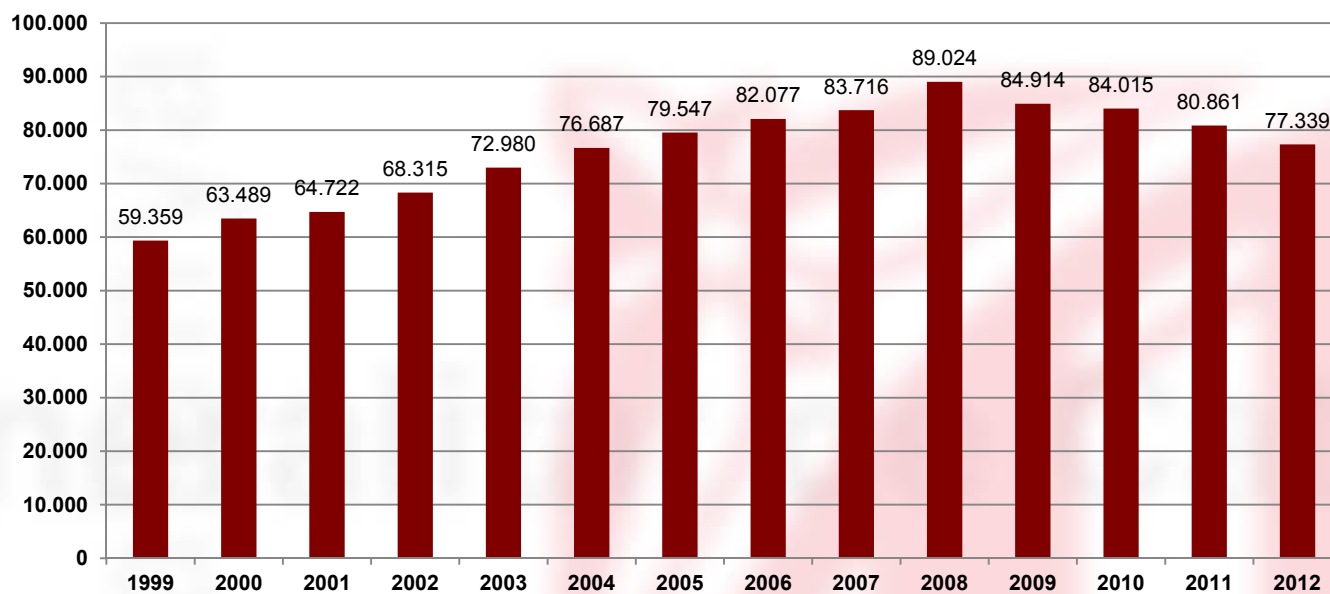

A.02.03



## Indicador A.02.04 Evolució de la taxa d'escolarització de 0, 1 i 2 anys

### Definició

Quocient entre l'alumnat i el de nascuts en l'any corresponent.

Alternativament, aquest quocient podria fer-se tenint com a denominador la població de l'edat corresponent segons el padró continu d'habitants amb data 1 de gener de cada any. Els resultats no varien substancialment; ens hem decantat pel nombre de naixements perquè és una variable sense error possible, obtinguda de l'estadística sanitària, a diferència de la del padró d'habitants, que pateix problemes importants.

### Forma de càlcul:

$$\frac{\text{Alumnat nascut l'any } x}{\text{Naixements de l'any } x}$$

Freqüència: anual

Font: Estadística de l'Ensenyament

Evolució de la taxa d'escolarització

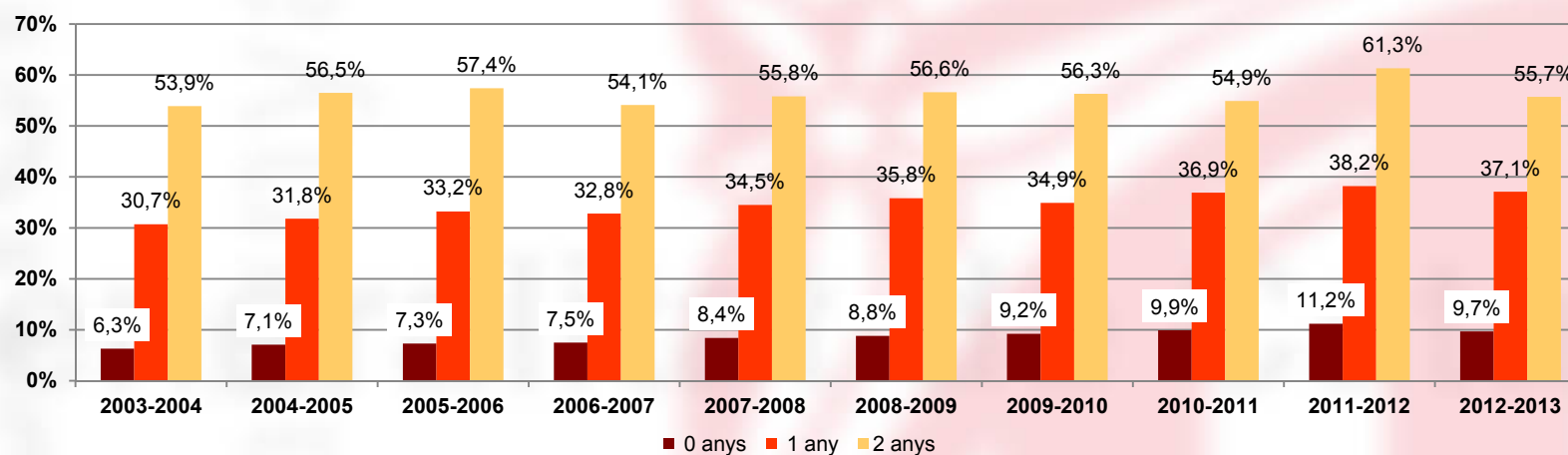

A.02.04





## Quadre A.02.05

### Evolució del nombre de centres d'educació infantil

#### Definició

Nombre de centres que imparteixen exclusivament educació infantil. No es tenen en compte els centres que ofereixen educació infantil juntament amb altres ensenyaments.

**Forma de càlcul:** nombre absolut

**Freqüència:** anual

**Font:** Estadística de l'Ensenyament

Nombre de centres d'educació infantil	
2003-2004	1.063
2004-2005	1.123
2005-2006	1.134
2006-2007	1.163
2007-2008	1.245
2008-2009	1.312
2009-2010	1.390
2010-2011	1.429
2011-2012	1.473
2012-2013	1.487

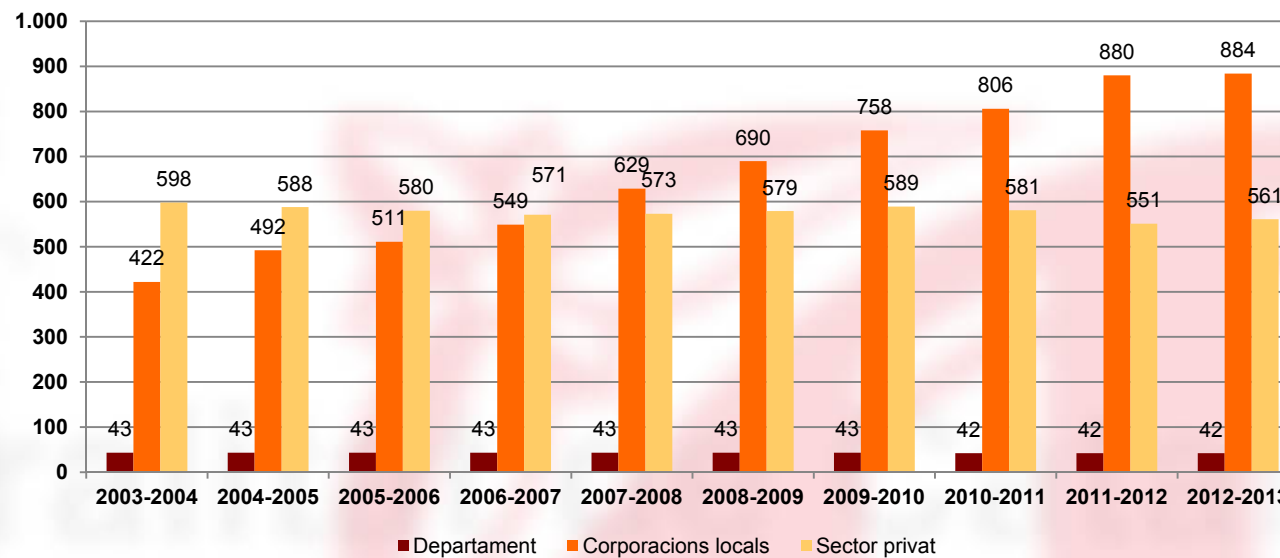

A.02.05

## Quadre A.02.06

### Ràtio alumnat/unitat en l'educació infantil de primer cicle

#### Definició

Nombre mitjà d'alumnat per unitat d'educació infantil de primer cicle.

**Forma de càlcul:**  $\frac{\text{Alumnat del sector } x \text{ del curs } y}{\text{Grups del sector } x \text{ del curs } y}$

**Freqüència:** anual

**Font:** Estadística de l'Ensenyament

#### Sector públic

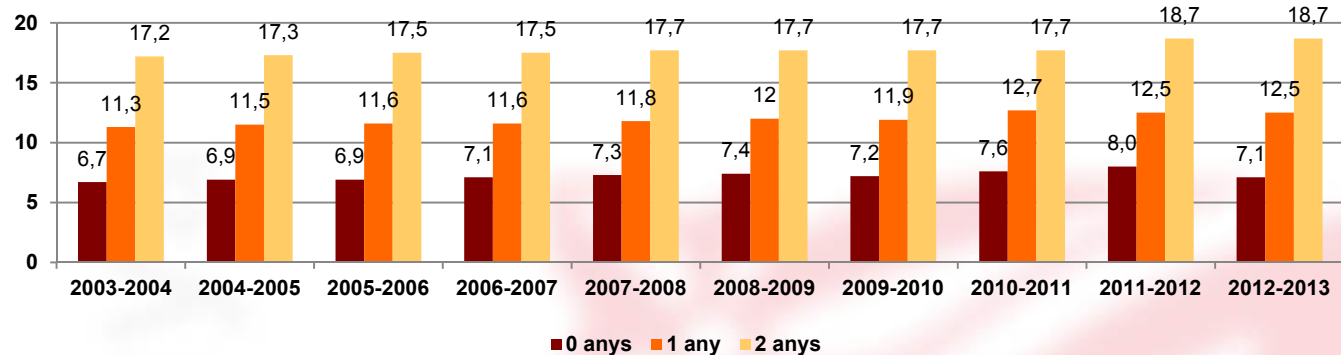

#### Sector privat

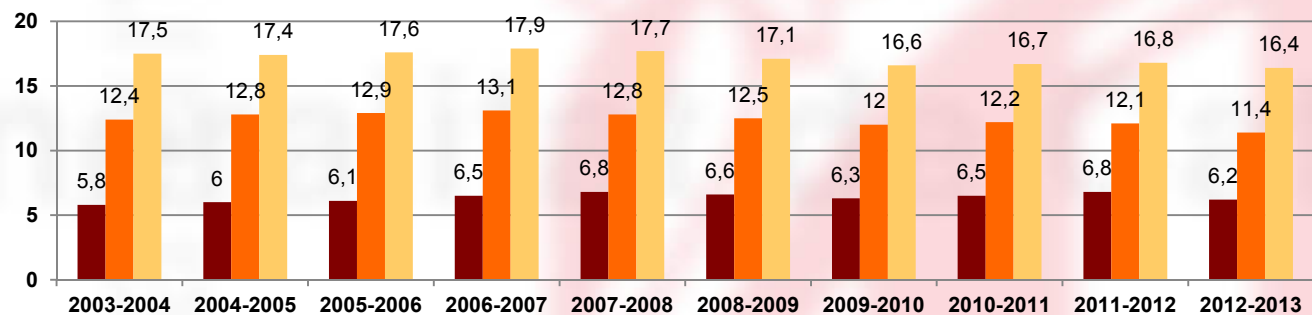

A.02.06

## Quadre A.02.07

### Evolució del nombre d'educadors d'educació infantil de primer cicle

#### Definició

Nombre de personal educador d'educació infantil de primer cicle.

Només oferim dades dels cursos 2010-2011 a 2012-2013. El motiu és que fins al curs 2009-2010 l'explotació de les dades de professorat d'aquest nivell es va fer conjuntament amb l'educació infantil de segon cicle i l'educació primària

**Forma de càlcul:** nombre absolut

**Freqüència:** anual

**Font:** Estadística de l'Ensenyament

Curs	Sector públic	% creixement s/curs	Sector privat	% creixement s/curs	Total	% creixement s/curs
2010-2011	6.875	-	3.800	-	10.675	-
2011-2012	7.382	7,4%	3.732	-1,8%	11.114	4,1%
2012-2013	6.925	-6,2%	3.435	-8,0%	10.360	-6,8%

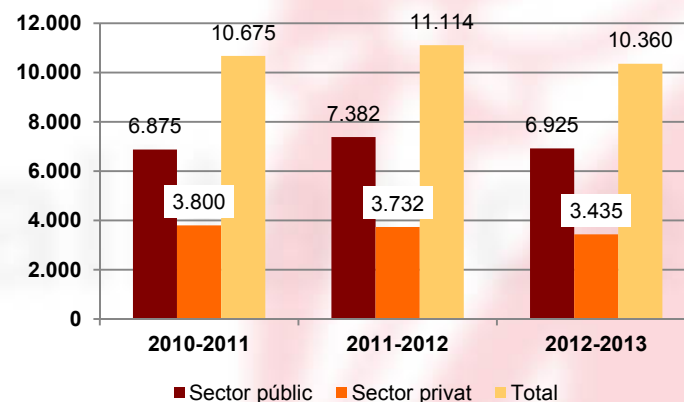

A.02.07





Generalitat de Catalunya  
**Departament d'Ensenyament**

## **Dades d'Ensenyament**

**Sistema educatiu**

**Edició curs 2012-2013**

**Educació infantil de segon cicle  
i educació primària**

2013



# Dades d'Ensenyament Sistema educatiu Educació infantil de segon cicle i educació primària

## **Quadre A.03.01**

Alumnat d'educació infantil de segon cicle i educació primària, per cursos i per sectors educatius

## **Quadre A.03.02**

Evolució de l'alumnat de l'educació infantil de segon cicle i educació primària, per sectors educatius

## **Quadre A.03.03**

Evolució del percentatge d'alumnes d'educació infantil de segon cicle i educació primària de nacionalitat estrangera

## **Quadre A.03.04**

Evolució del nombre de centres d'educació infantil de segon cicle i educació primària, segons la titularitat

## **Quadre A.03.05**

Distribució de les unitats de l'educació infantil de segon cicle i primària per sectors educatius

## **Quadre A.03.06**

Ràtio alumnes/unitat a l'educació infantil de segon cicle i l'educació primària

## **Quadre A.03.07**

Evolució del nombre d'educadors d'educació infantil i educació primària (cursos 2003-2004 a 2009-2010)

## **Quadre A.03.08**

Evolució del nombre de mestres d'educació infantil de segon cicle i educació primària (cursos 2010-2011 a 2012-2013)

## **Quadre A.03.09**

Ràtio alumnat/personal docent a l'educació infantil de segon cicle i l'educació primària

## **Quadre A.03.10**

Taxa de repetició a l'educació primària. Sector públic



**Dades d'Ensenyament**  
**Sistema educatiu**  
Educació infantil de segon cicle  
i educació primària

**Quadre A.03.11**

Taxa de repetició a l'educació primària. Sector privat

**Quadre A.03.12**

Taxa de repetició a l'educació primària. Global

**Quadre A.03.13**

Taxa d'idoneïtat als 11 anys





## Quadre A.03.01

### Alumnat d'educació infantil de segon cicle i d'educació primària, per cursos i per sectors educatius

#### Definició

Alumnat d'educació infantil de segon cicle i d'educació primària, i distribució per cursos i per sectors educatius.

Forma de càlcul: nombre absolut

Freqüència: anual

Font: Estadística de l'Ensenyament

Curs 2012-2013	Sector públic		Sector privat concertat		Sector privat no concertat		Total
	Nombre	%	Nombre	%	Nombre	%	
P-3	54.401	68,3%	24.302	30,5%	919	1,2%	79.622
P-4	58.552	69,4%	24.788	29,4%	1.023	1,2%	84.363
P-5	55.907	68,6%	24.580	30,2%	1.002	1,2%	81.489
1r primària	55.632	68,2%	24.977	30,6%	1.006	1,2%	81.615
2n primària	54.280	67,7%	24.910	31,1%	991	1,2%	80.181
3r primària	52.455	67,0%	24.743	31,6%	1.086	1,4%	78.284
4t primària	50.439	66,3%	24.625	32,4%	1.006	1,3%	76.070
5è primària	47.633	65,4%	24.302	33,3%	940	1,3%	72.875
6è primària	46.613	65,1%	24.013	33,6%	933	1,3%	71.559
<b>Total</b>	<b>475.912</b>	<b>67,4%</b>	<b>221.240</b>	<b>31,3%</b>	<b>8.906</b>	<b>1,3%</b>	<b>706.058</b>

Curs 2012-2013

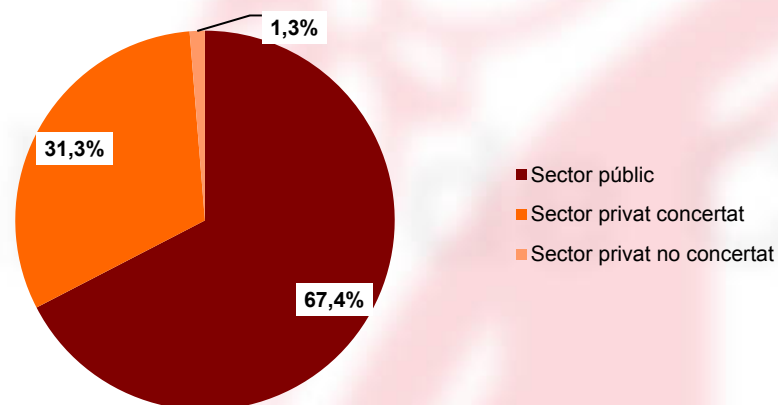

A.03.01

## Quadre A.03.02

### Evolució de l'alumnat de l'educació infantil de segon cycle i educació primària, per sectors educatius

**Definició**  
Evolució de l'alumnat d'educació infantil de segon cycle i educació primària, segons el sector educatiu en el qual s'escolaritza.

**Forma de càlcul:** nombre absolut

**Freqüència:** anual **Font:** Estadística de l'Ensenyament

Curs	Sector públic		Sector privat concertat		Sector privat no concertat		Total
2003-2004	338.502	61,1%	204.181	36,9%	11.124	2,0%	553.807
2004-2005	351.054	61,9%	204.816	36,1%	11.102	2,0%	566.972
2005-2006	365.315	62,7%	206.826	35,5%	10.422	1,8%	582.563
2006-2007	384.081	63,5%	209.595	34,6%	11.505	1,9%	605.181
2007-2008	406.178	64,6%	212.504	33,8%	10.551	1,7%	629.233
2008-2009	426.780	65,4%	215.474	33,0%	10.576	1,6%	652.830
2009-2010	440.588	66,0%	217.322	32,6%	9.708	1,5%	667.618
2010-2011	456.940	66,8%	218.297	31,9%	9.132	1,3%	684.369
2011-2012	471.183	67,3%	219.457	31,4%	9.223	1,3%	699.863
2012-2013	475.912	67,4%	221.240	31,3%	8.906	1,3%	706.058

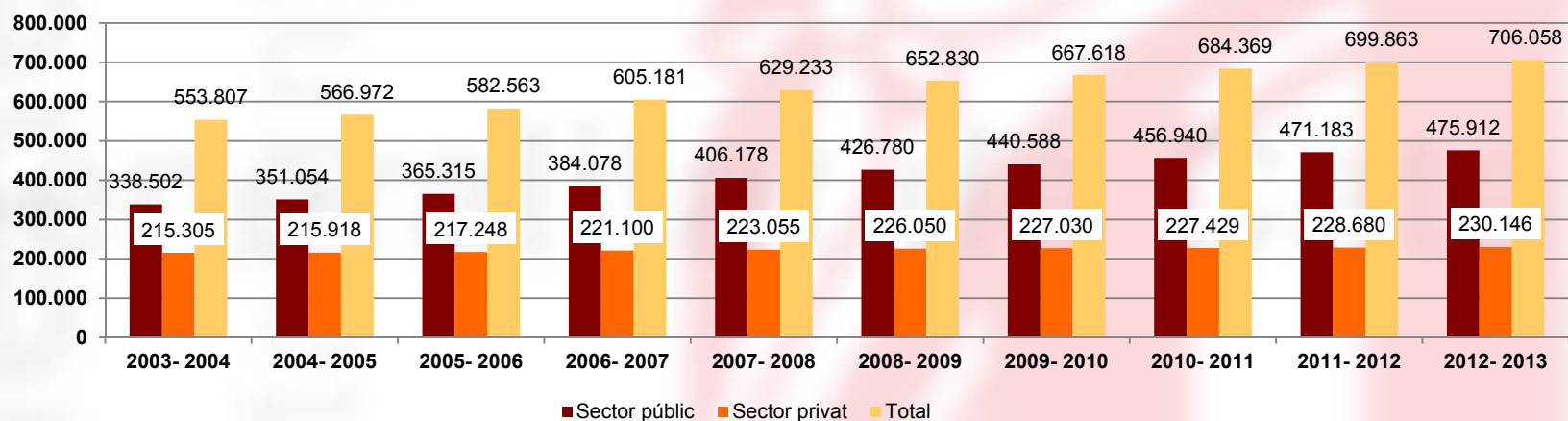

A.03.02



## Quadre A.03.03

### Evolució del percentatge d'alumnes d'educació infantil de segon cicle i educació primària de nacionalitat estrangera

**Definició**  
Evolució del percentatge d'alumnes d'educació infantil de segon cicle i educació primària amb nacionalitat estrangera respecte del total.

S'entén per *alumnat estranger* aquell que no té la nacionalitat espanyola. Per tant, els alumnes amb doble nacionalitat no es compten com a estrangers.

**Forma de càlcul:**  

$$\frac{\text{Alumnat amb nacionalitat estrangera}}{\text{Total d'alumnat}}$$

**Freqüència:** anual

**Font:** Estadística de l'Ensenyament

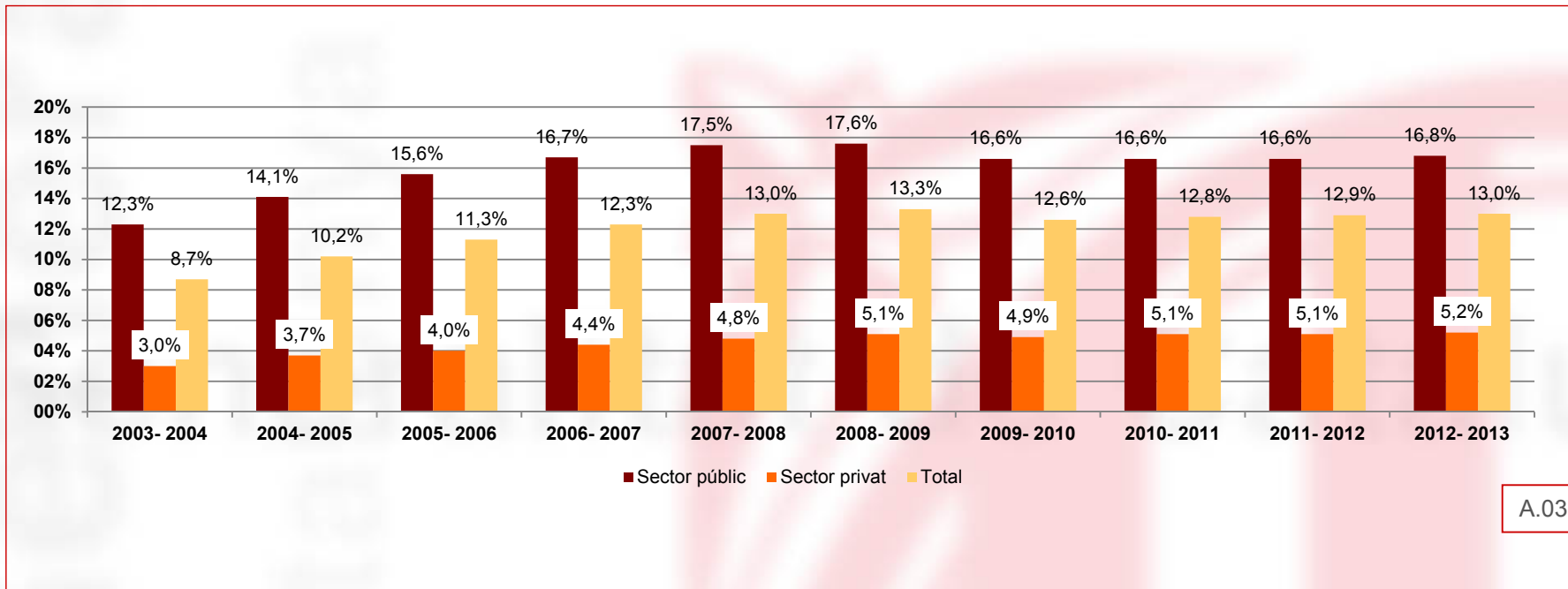

A.03.03

## Quadre A.03.04

### Evolució del nombre de centres d'educació infantil de segon cicle i d'educació primària, segons la titularitat

#### Definició

Nombre de centres que imparteixen educació infantil de segon cicle i educació primària, segons la titularitat.

**Forma de càlcul:** nombre absolut

**Freqüència:** anual

**Font:** Estadística de l'Ensenyament

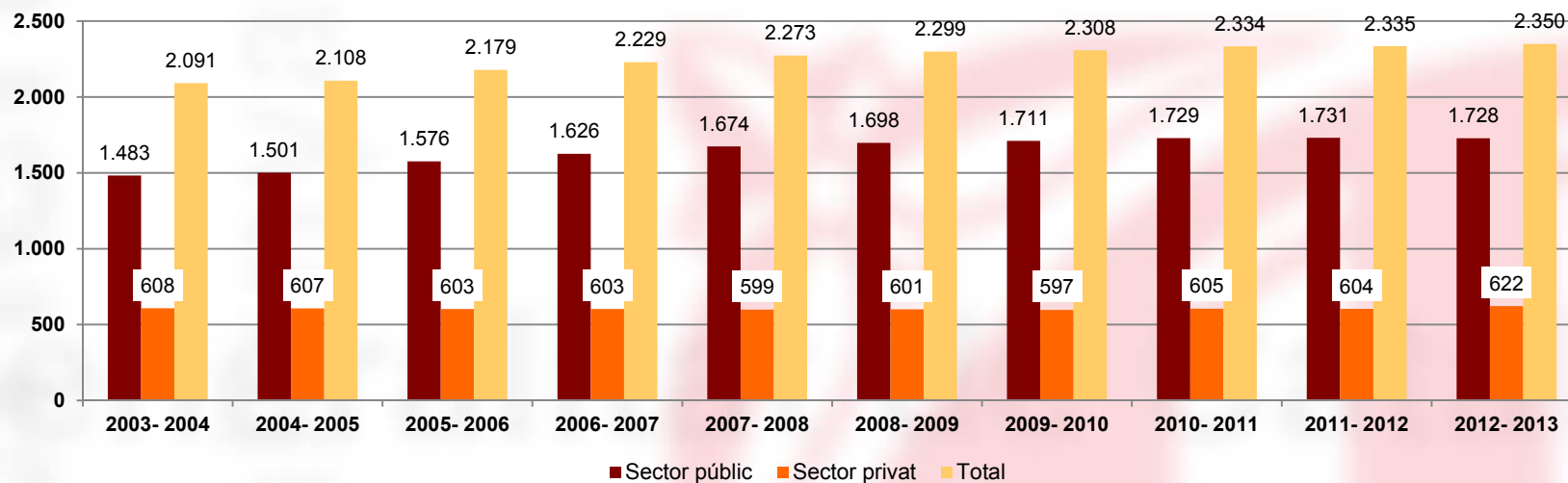

A.03.04



## Quadre A.03.05

### Distribució dels centres que imparteixen educació infantil de segon cicle i primària per la grandària del centre

#### Definició

Distribució dels centres que imparteixen educació infantil de segon cicle i primària segons la grandària, mesurada en forma de nombre de línies.

Existeix una *línia* quan hi ha un grup (col·loquialment, una classe) a cada curs.

#### Forma de càlcul:

$$\frac{\text{Nombre de centres amb } x \text{ línies}}{\text{Nombre total de centres}}$$

Frequència: anual

Font: Estadística de l'Ensenyament

Curs 2012-2013	Nombre de centres	Nombre de municipis	Unitàries i cíclics	1 línia	2 línies	3 línies	4 línies	5 línies	6 línies
Sector públic	1.728	729	16,6%	48,4%	33,7%	1,4%	-	-	-
Sector privat	622	141	-	53,0%	33,8%	10,1%	2,5%	0,5%	0,2%

**Total de municipis: 946**

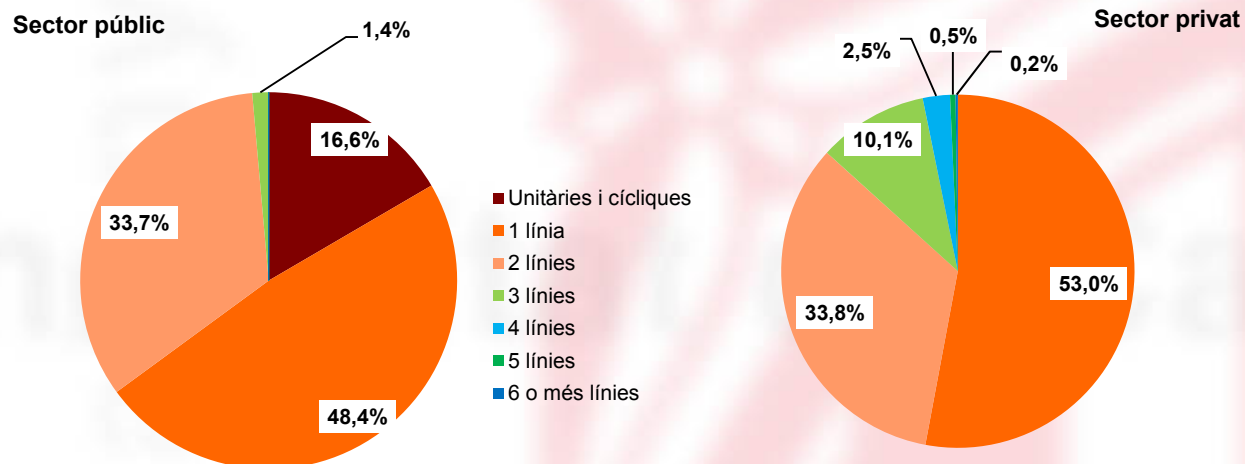

A.03.05



## Quadre A.03.06

### Ràtio alumnes/unitat a l'educació infantil de segon cicle i l'educació primària

#### Definició

Quocient entre el nombre d'alumnes i el d'unitats en l'educació infantil de segon cicle i l'educació primària.

#### Forma de càlcul:

$$\frac{\text{Nombre d'alumnes}}{\text{Nombre d'unitats}}$$

Freqüència: anual

Font: Estadística de l'Ensenyament

Curs	Sector públic		Sector privat	
	2n cicle educació infantil	Educació primària	2n cicle educació infantil	Educació primària
2003-2004	21,7	21,8	23,5	24,2
2004-2005	21,8	21,8	23,8	24,2
2005-2006	21,6	21,9	24,1	24,2
2006-2007	21,6	22,1	24,4	24,4
2007-2008	21,6	21,6	24,6	24,5
2008-2009	21,8	22,6	24,8	24,6
2009-2010	21,9	22,6	24,8	24,7
2010-2010	22,3	22,1	24,3	24,7
2011-2012	22,3	22,0	24,3	24,8
2012-2013	22,5	22,0	24,4	24,9

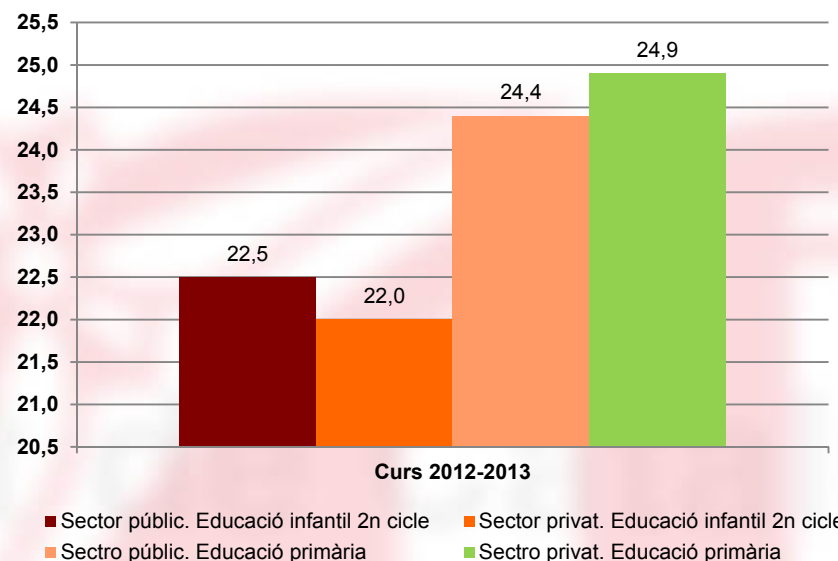

A.03.06



## Quadre A.03.07

### Evolució del nombre d'educadors d'educació infantil i educació primària (cursos 2003-2004 a 2009-2010)

#### Definició

Nombre de personal educador d'educació infantil de primer cicle i de mestres d'educació infantil de segon cicle i primària.

Es compten places. Oferim dades dels cursos 2002-2003- al 2009-2010. En aquest període l'explotació de dades de professorat es feia conjuntament per a tots tres nivells educatius (educació infantil de primer i segon cicles i educació primària)

**Forma de càlcul:** nombre absolut

**Freqüència:** anual

**Font:** Estadística de l'Ensenyament

Curs	Sector públic	% creixement s/curs anterior	Sector privat	% creixement s/curs anterior	Total	% creixement s/curs anterior
2003-2004	26.855	-	18.201	-	45.056	-
2004-2005	28.454	6,0%	18.838	3,5%	47.292	5,0%
2005-2006	29.825	4,8%	19.295	2,4%	49.120	3,9%
2006-2007	35.650	19,5%	19.771	2,5%	55.421	12,8%
2007-2008	39.046	9,5%	20.158	2,0%	59.204	6,8%
2008-2009	41.201	5,5%	20.505	1,7%	61.706	4,2%
2009-2010	42.169	2,3%	20.599	0,5%	62.768	1,7%

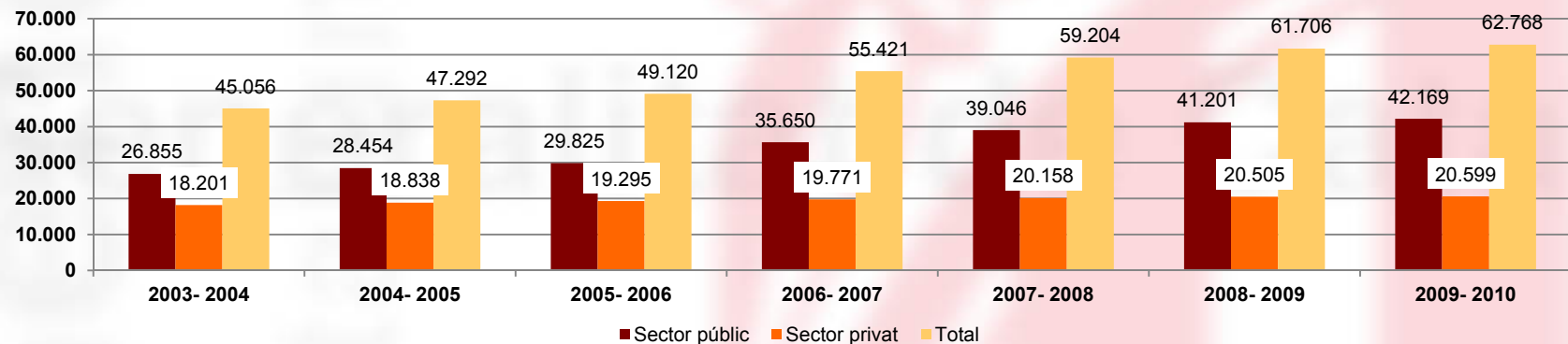

A.03.07



## Quadre A.03.08

### Evolució del nombre de mestres d'educació infantil de segon cycle i educació primària (cursos 2010-2011 a 2012-2013)

#### Definició

Nombre de mestres d'educació infantil de segon cycle i educació primària.

Es compten places. Oferim dades dels cursos 2009-2010. Des d'aleshores l'explotació de dades de professorat es va fer separatament per a l'educació infantil de primer cycle, d'una banda, i per a l'educació infantil de 2n cycle i l'educació primària, de l'altra

**Forma de càlcul:** nombre absolut

**Freqüència:** anual

**Font:** Estadística de l'Ensenyament

Curs	Sector públic	% creixement s/curs anterior	Sector privat	% creixement s/curs anterior	Total	% creixement s/curs anterior
2010-2011	36.634	-	15.784	-	52.418	-
2011-2012	35.995	-1,7%	16.884	7,0%	52.879	0,9%
2012-2013	34.500	-4,2%	16.831	-0,3%	51.331	-2,9%



A.03.08





## Quadre A.03.09

### Ràtio alumnat/personal docent a l'educació infantil de segon cycle i l'educació primària

#### Definició

Quocient entre l'alumnat i el personal docent en l'educació infantil de segon cycle i l'educació primària.

#### Forma de càlcul:

$$\frac{\text{Alumnat}}{\text{Personal docent}}$$

#### Freqüència: anual

Font: Estadística de l'Ensenyament

Curs	Sector públic	Sector privat
2003-2004	13,5	15,5
2004-2005	13,3	15,1
2005-2006	13,3	13,3
2006-2007	11,7	13,1
2007-2008	11,4	13,0
2008-2009	11,5	12,9
2009-2010	11,6	12,8
2010-2011	12,5	13,6
2011-2012	13,1	13,6
2012-2013	13,8	13,7

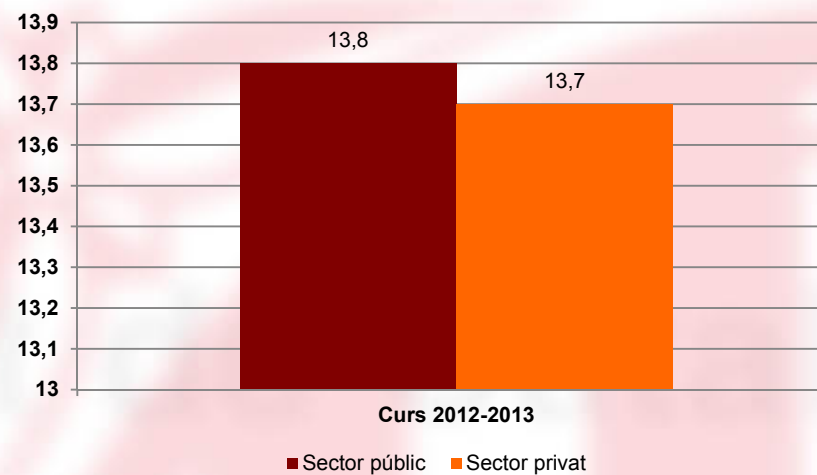

A.03.09



## Indicador A.03.10

### Taxa de repetició a l'educació primària. Sector públic

#### Definició

Percentatge d'alumnes que repeteix curs a l'educació primària.

Ateses les característiques de l'educació infantil de segon cicle, els repetidors són gairebé inexistent.

#### Forma de càlcul:

$$\frac{\text{Alumnes repetidors del curs } x \text{ en el curs acadèmic } y+1 \text{ del sector públic}}{\text{Alumnes totals del curs } x \text{ en el curs acadèmic } y \text{ del sector públic}}$$

Freqüència: anual

Font: Estadística de l'Ensenyament

Curs	1r primària	2n primària	3r primària	4t primària	5è primària	6è primària
2003-2004	1,8%	2,0%	1,0%	1,2%	0,8%	1,6%
2004-2005	1,7%	1,9%	1,0%	1,2%	0,7%	1,4%
2005-2006	1,9%	2,0%	1,0%	1,4%	0,7%	1,4%
2006-2007	1,3%	1,9%	0,8%	1,3%	0,7%	1,3%
2007-2008	1,2%	1,9%	1,2%	1,4%	1,1%	1,5%
2008-2009	1,9%	2,1%	1,5%	1,6%	1,6%	1,6%
2009-2010	1,4%	1,6%	1,0%	1,1%	1,2%	1,1%
2010-2011	1,4%	1,8%	1,0%	1,2%	1,0%	1,2%
2011-2012	1,4%	1,7%	1,0%	1,2%	1,0%	1,1%
2012-2013	1,3%	1,7%	0,9%	1,2%	0,9%	1,1%

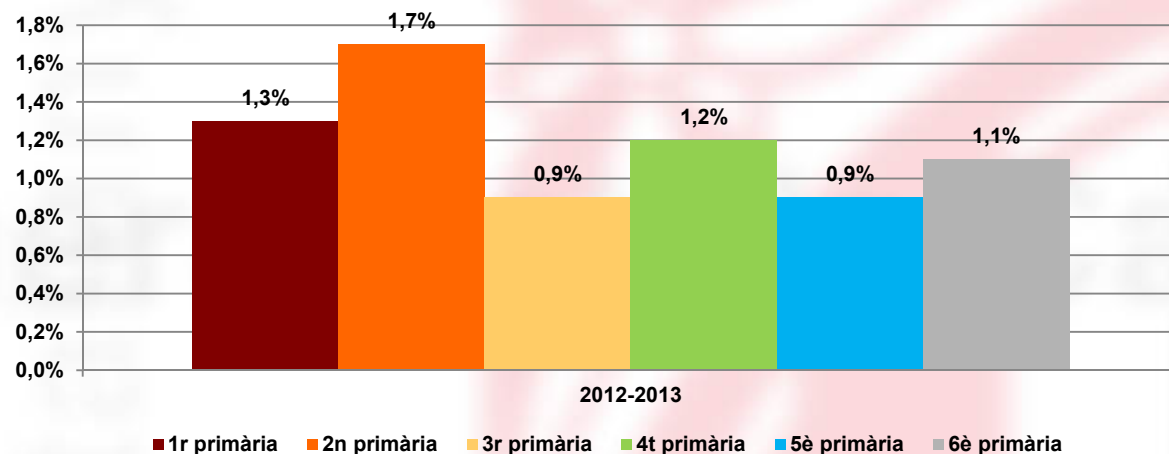

A.03.10



## Indicador A.03.11

### Taxa de repetició a l'educació primària. Sector privat

#### Definició

Percentatge d'alumnes que repeteix curs a l'educació primària. Ateses les característiques de l'educació infantil de segon cicle, els repetidors són gairebé inexistent.

#### Forma de càlcul:

$$\frac{\text{Alumnes repetidors del curs } x \text{ en el curs acadèmic } y+1 \text{ del sector privat}}{\text{Alumnes totals del curs } x \text{ en el curs acadèmic } y \text{ del sector privat}}$$

Freqüència: anual

Font: Estadística de l'Ensenyament

Curs	1r primària	2n primària	3r primària	4t primària	5è primària	6è primària
2003-2004	0,9%	1,1%	0,6%	1,1%	0,6%	1,4%
2004-2005	0,8%	1,4%	0,7%	1,3%	0,7%	2,0%
2005-2006	0,8%	1,5%	0,7%	1,3%	0,9%	2,0%
2006-2007	0,8%	1,1%	0,7%	1,1%	0,8%	1,4%
2007-2008	0,9%	1,3%	0,9%	1,2%	1,1%	1,7%
2008-2009	0,9%	1,2%	0,8%	1,1%	1,0%	1,6%
2009-2010	0,8%	1,0%	0,7%	0,9%	0,9%	1,4%
2010-2011	0,8%	0,9%	0,5%	0,9%	0,9%	1,3%
2011-2012	0,8%	0,9%	0,5%	0,9%	0,9%	1,2%
2012-2013	0,7%	0,8%	0,4%	0,8%	0,6%	1,0%

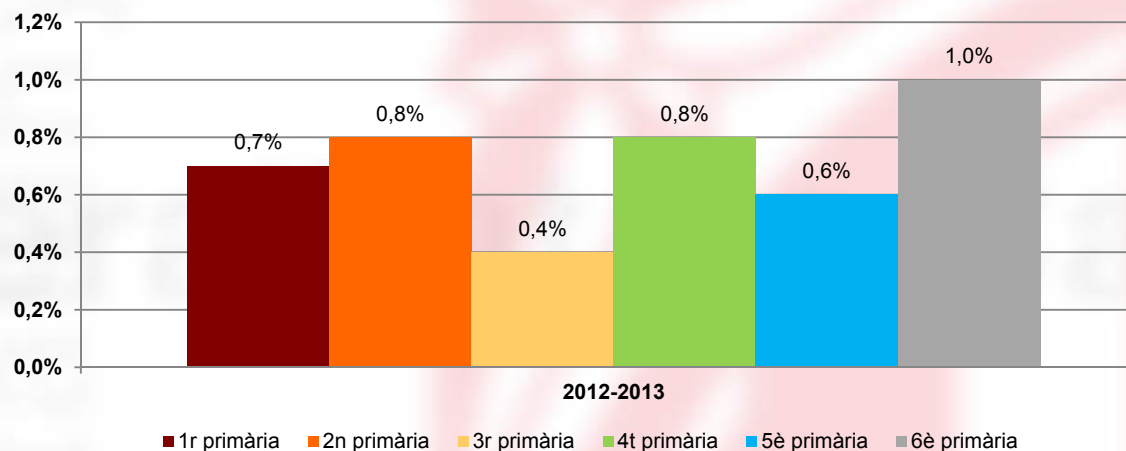

A.03.11

## Indicador A.03.12

### Taxa de repetició a l'educació primària. Global

Curs	1r primària	2n primària	3r primària	4t primària	5è primària	6è primària
2003-2004	1,5%	1,6%	0,8%	1,2%	0,7%	1,5%
2004-2005	1,3%	1,7%	0,9%	1,2%	0,7%	1,6%
2005-2006	1,5%	1,7%	1,3%	1,3%	1,3%	1,6%
2006-2007	1,1%	1,6%	0,7%	1,2%	0,7%	1,4%
2007-2008	1,1%	1,7%	1,1%	1,3%	1,1%	1,6%
2008-2009	1,6%	1,8%	1,2%	1,4%	1,4%	1,6%
2009-2010	1,2%	1,4%	0,9%	1,1%	1,0%	1,2%
2010-2011	1,2%	1,5%	0,8%	1,1%	0,9%	1,2%
2011-2012	1,2%	1,5%	0,8%	1,1%	0,9%	1,2%
2012-2013	1,1%	1,4%	0,7%	1,1%	0,8%	1,1%

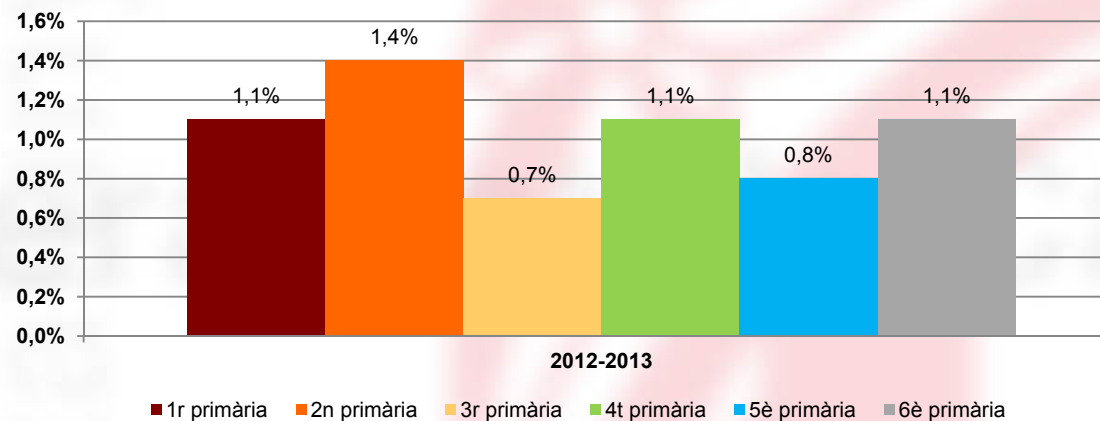

#### Definició

Percentatge d'alumnes que repeteix curs a l'educació primària.

Ateses les característiques de l'educació infantil de segon cicle, els repetidors són gairebé inexistent.

#### Forma de càlcul:

$$\frac{\text{Alumnes repetidors del curs } x \text{ en el curs acadèmic } y+1 \text{ del total}}{\text{Alumnes totals del curs } x \text{ en el curs acadèmic } y \text{ del total}}$$

Freqüència: anual

Font: Estadística de l'Ensenyament

A.03.12

## Indicador A.03.13

### Taxa d'idoneïtat als 11 anys

#### Definició

S'entén per *taxa d'idoneïtat* el percentatge d'alumnes d'una edat determinada que no ha repetit cap curs al llarg de la seva vida escolar.

Els 11 anys és l'edat en la qual teòricament s'ha de cursar 6è de primària (edat que es té el 31 de desembre de l'any en què comença el curs). Així doncs, aquest indicador ens mostra el percentatge d'aquella generació que ha arribat a l'últim curs d'educació primària sense haver repetit cap curs.

#### Forma de càlcul:

$$\frac{\text{Alumnes d'11 anys que fan 6è de primària}}{\text{Alumnes d'11 anys}}$$

Freqüència: anual

Font: Estadística de l'Ensenyament

Taxa d'idoneïtat

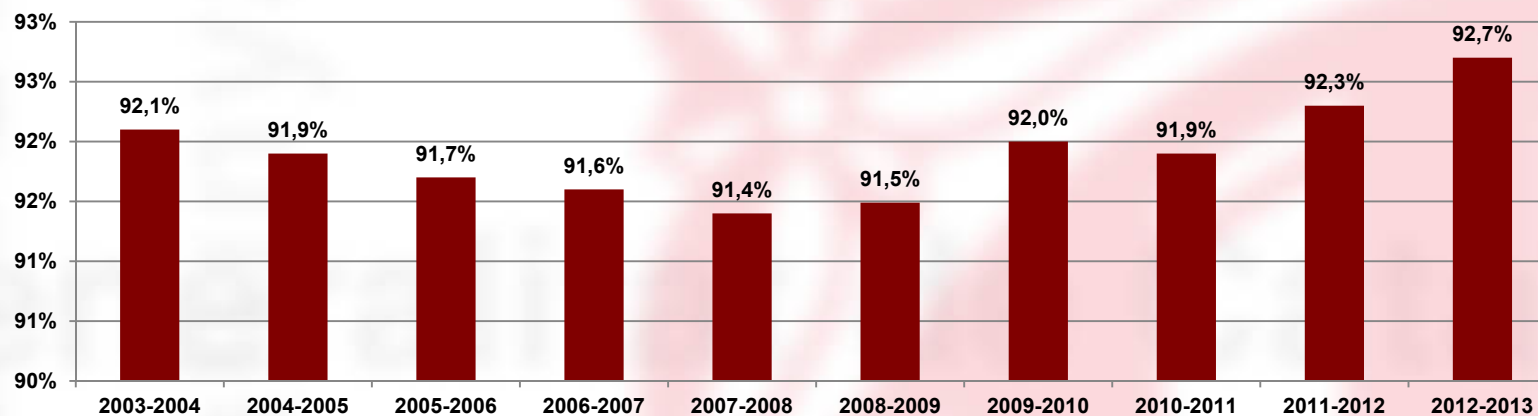

A.03.13







Generalitat de Catalunya  
**Departament d'Ensenyament**

## **Dades d'Ensenyament**

**Sistema educatiu**  
**Edició curs 2012-2013**

**Zones escolars rurals**

2013





**Dades d'Ensenyament**  
**Sistema educatiu**  
**Zones escolars rurals**

**Quadre A.04.01**

Distribució de les escoles rurals, per serveis territorials

**Quadre A.04.02**

Distribució de les escoles rurals, pel nombre d'alumnes

**Quadre A.04.03**

Distribució de les escoles rurals, pel nombre de grups





## Quadre A.04.01

### Distribució de les escoles rurals, per serveis territorials

#### Definició

Nombre de ZER (zona escolar rural), nombre de centres que en formen part i serveis territorials on s'ubiquen.

**Forma de càlcul:** nombre absolut

**Freqüència:** anual

**Font:** Estadística de l'Ensenyament

Curs 2012-2013	Nombre de ZER	Nombre de centres	Nombre d'alumnes
Baix Llobregat	-	-	-
Barcelona Comarques	3	8	631
Catalunya Central	16	50	2.047
Girona	15	51	2.528
Lleida	33	113	4.151
Maresme - Vallès Oriental	1	3	166
Tarragona	13	40	1.571
Terres de l'Ebre	14	38	1.796
Vallès Occidental	-	-	-
Consorci d'Educació de Barcelona	-	-	-
<b>Total</b>	<b>95</b>	<b>303</b>	<b>12.890</b>

A.04.01

## Quadre A.04.02

### Distribució de les escoles rurals, pel nombre d'alumnes

**Definició**  
Distribució de les escoles rurals segons el nombre d'alumnes

**Forma de càlcul:** Nombre absolut

**Freqüència:** anual

**Font:** Estadística de l'Ensenyament

Curs 2012-2013	Nombre de centres	Nombre de municipis	5-10 alumnes	11-20 alumnes	21-30 alumnes	31-40 alumnes	41-50 alumnes	51-60 alumnes	61-70 alumnes	71-80 alumnes	81-90 alumnes	91-100 alumnes	101-130 alumnes
Sector públic	303	282	23	56	54	31	32	28	23	24	16	8	8
Mínim d'alumnes: 4			Màxim d'alumnes: 175									Mitjana d'alumnes: 43	
<b>Total de municipis: 946</b>													

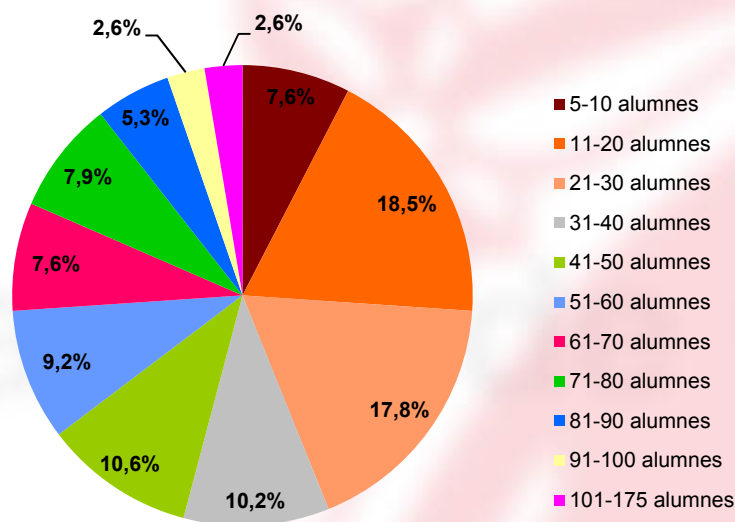

A.04.02

## Quadre A.04.03

### Distribució de les escoles rurals, pel nombre de grups

#### Definició

Distribució de les escoles rurals segons el nombre de grups

Forma de càlcul: Nombre absolut

Freqüència: anual

Font: Estadística de l'Ensenyament

Curs 2012-2013	Nombre de centres	Nombre de municipis	1 grup	2 grups	3 grups	4 grups	5 grups	6 grups	7 grups	8 grups	9 grups
Sector públic	286	265	24	103	54	46	30	14	11	3	1

**Total de municipis: 946**

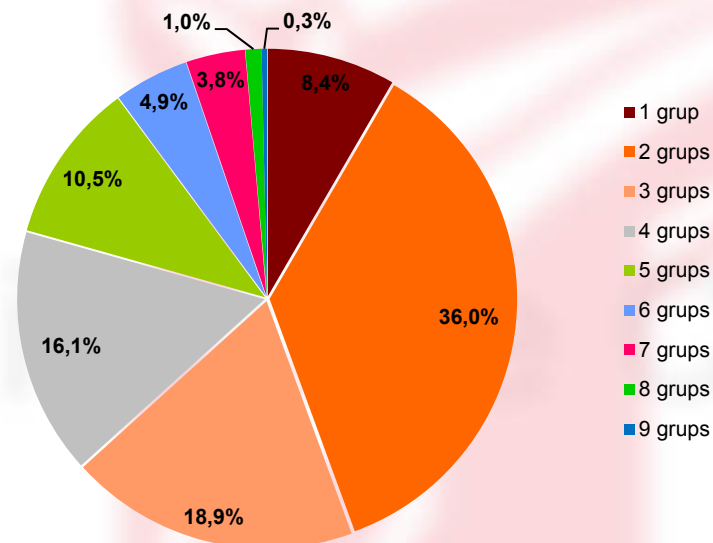

A.04.03





Generalitat de Catalunya  
**Departament d'Ensenyament**

## **Dades d'Ensenyament**

**Sistema educatiu**

**Edició curs 2012-2013**

**Educació especial específica i  
necessitats educatives especials**

2013





## Dades d'Ensenyament Sistema educatiu Educació especial específica

### **Quadre A.05.01**

Evolució de l'alumnat d'educació especial específica, per cursos i per sectors educatius

### **Quadre A.05.02**

Distribució de l'alumnat d'educació especial específica, per tipus de discapacitat

### **Quadre A.05.03**

Distribució de l'alumnat d'educació especial específica, per nivells educatius

### **Quadre A.05.04**

Evolució del nombre de centres d'educació especial específica, per cursos i per sector educatiu

### **Quadre A.05.05**

Ràtio alumnat/unitat a l'educació especial específica

### **Quadre A.05.06**

Evolució del personal docent i de personal tècnic de suport d'educació especial específica i distribució per cursos i per sectors educatius

### **Quadre A.05.07**

Distribució del personal docent d'educació especial específica, per especialitat

### **Quadre A.05.08**

Distribució del personal tècnic de suport d'educació especial específica, per funció





## Quadre A.05.01

### Evolució de l'alumnat d'educació especial específica, per cursos i per sectors educatius

#### Definició

Alumnat que cursa educació especial específica i distribució per cursos i per sectors educatius.

**Forma de càlcul:** nombre absolut

**Freqüència:** anual

**Font:** Estadística de l'Ensenyament

	Sector públic		Sector privat concertat		Sector privat no concertat		Total
2003-2004	2.773	42,6%	3.741	57,4%	--	--	6.514
2004-2005	2.904	43,2%	3.812	56,8%	--	--	6.716
2005-2006	2.955	43,6%	3.824	56,4%	--	--	6.779
2006-2007	2.964	43,4%	3.864	56,6%	--	--	6.828
2007-2008	2.967	43,6%	3.843	56,4%	--	--	6.810
2008-2009	3.099	45,1%	3.769	54,9%	--	--	6.868
2009-2010	2.728	41,2%	3.887	58,8%	--	--	6.615
2010-2011	2.697	42,3%	3.672	57,7%	--	--	6.369
2011-2012	2.772	42,2%	3.796	57,8%	--	--	6.568
2012-2013	2.856	42,3%	3.888	57,7%	--	--	6.744

**Curs 2012-2013**

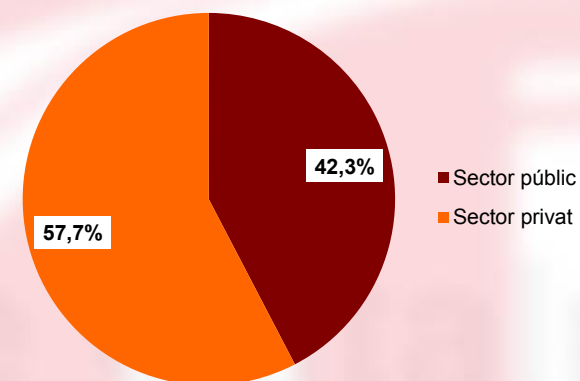

A.05.01

## Quadre A.05.02

### Distribució de l'alumnat d'educació especial específica, per tipus de discapacitat

#### Definició

Distribució de l'alumnat d'educació especial específica segons el tipus de discapacitat.

Forma de càlcul: nombre absolut

Freqüència: anual

Font: Estadística de l'Ensenyament

Curs 2012-2013	Sector públic	Sector privat	Total
Discapacitat visual	11	13	24
Discapacitat auditiva	77	26	103
Discapacitat intel·lectual: retard lleuger	343	580	923
Discapacitat intel·lectual: retard mitjà	585	859	1.444
Discapacitat intel·lectual: retard greu	405	403	808
Discapacitat intel·lectual: retard profund	135	309	444
Discapacitat motòrica	236	165	401
Alteracions de la personalitat	157	379	536
Trastorn generalitzat del desenvolupament	657	827	1.484
Altres	250	327	577
<b>Total</b>	<b>2.856</b>	<b>3.888</b>	<b>6.744</b>

Distribució de l'alumnat per tipus de discapacitat.  
Curs 2012-2013

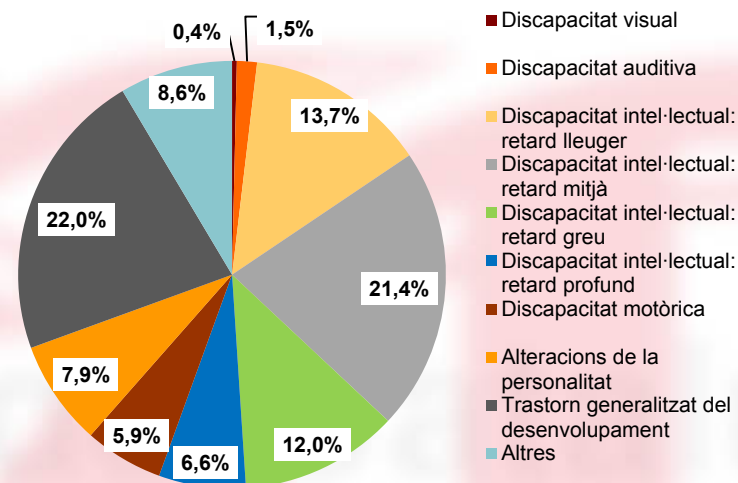

A.05.02



## Quadre A.05.03

### Distribució de l'alumnat d'educació especial específica, per nivells educatius

#### Definició

Distribució de l'alumnat d'educació especial específica segons el nivell educatiu.

Forma de càlcul: nombre absolut

Freqüència: anual

Font: Estadística de l'Ensenyament

Curs 2012-2013	Sector públic	Sector privat	Total
Educació infantil	270	191	461
Escolaritat bàsica obligatòria	1.882	2.917	4.799
Programes de qualificació professional inic	318	381	699
Programes de transició a la vida adulta	250	265	515
Altres ensenyaments	136	134	270
<b>Total</b>	<b>2.856</b>	<b>3.888</b>	<b>6.744</b>

Alumnat per nivells educatius  
Curs 2012-2013

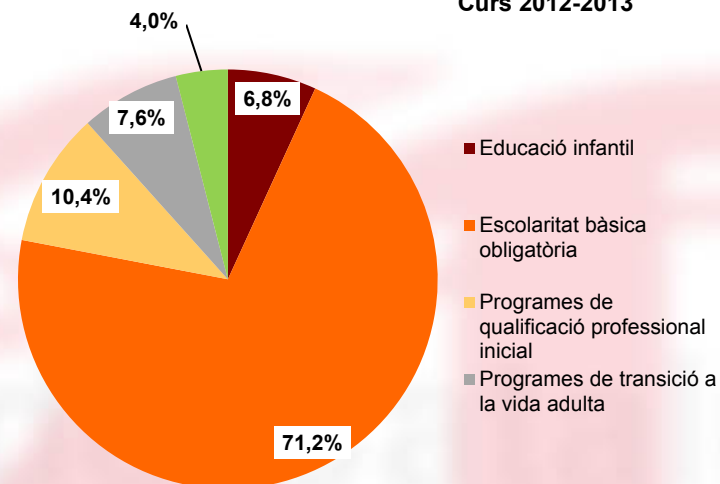

A.05.03



## Quadre A.05.04

### Evolució del nombre de centres d'educació especial específica, per cursos i per sector educatiu

#### Definició

Nombre de centres d'educació especial específica, i distribució segons centres específics i centres ordinaris.

S'entén per centre específic aquell dedicat exclusivament a impartir ensenyaments d'educació especial. Centres ordinaris són aquells centres dedicats a ensenyaments de règim general (educació primària, ESO, etc.) que allotgen una aula d'educació especial específica.

**Forma de càlcul:** nombre absolut

**Freqüència:** anual

**Font:** Estadística de l'Ensenyament

	Sector públic			Sector privat			Total general
	Centres específics	Centres ordinaris	Total	Centres específics	Centres ordinaris	Total	
2003-2004	59	..	59	69	..	69	128
2004-2005	42	22	64	68	..	68	132
2005-2006	42	24	66	67	..	67	133
2006-2007	41	21	62	67	..	67	129
2007-2008	42	22	64	66	..	66	130
2008-2009	42	22	64	65	..	65	129
2009-2010	42	..	42	64	..	64	106
2010-2011	42	..	42	63	..	63	105
2011-2012	42	..	42	63	..	63	105
2012-2013	42	..	42	63	..	63	105

A.05.04

## Quadre A.05.05

### Ràtio alumnat/unitat a l'educació especial específica

**Definició**  
Quocient entre l'alumnat i el nombre d'unitats a l'educació especial específica.

**Forma de càlcul:**  
$$\frac{\text{Alumnat}}{\text{Unitats}}$$

**Freqüència:** anual

**Font:** Estadística de l'Ensenyament

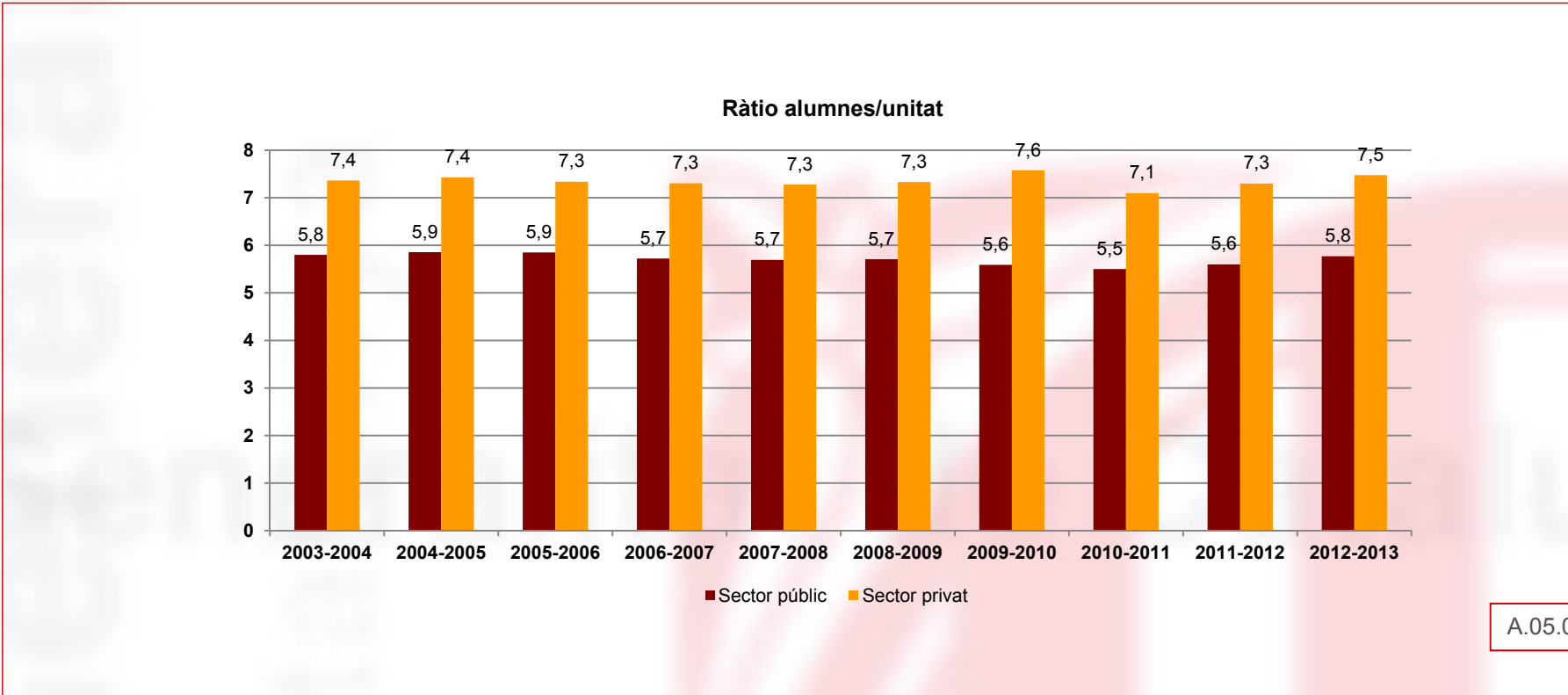

## Quadre A.05.06

### Evolució del personal docent i tècnic de suport d'educació especial específica i distribució per cursos i per sectors educatius

#### Definició

Nombre de personal docent i de personal tècnic d'educació especial específica i distribució per cursos i per sectors educatius.

Forma de càlcul: nombre absolut

Freqüència: anual

Font: Estadística de l'Ensenyament

	Sector públic			Sector privat		
	Personal docent	Personal tècnic	Total	Personal docent	Personal tècnic	Total
2003-2004	684	486	1.170	688	882	1.570
2004-2005	743	536	1.279	707	899	1.606
2005-2006	786	608	1.394	720	931	1.651
2006-2007	850	621	1.471	745	959	1.704
2007-2008	878	636	1.514	749	1.007	1.756
2008-2009	908	628	1.536	745	965	1.710
2009-2010	810	616	1.426	757	940	1.697
2010-2011	814	586	1.400	761	929	1.690
2011-2012	798	581	1.379	756	944	1.700
2012-2013	777	559	1.336	788	960	1.748

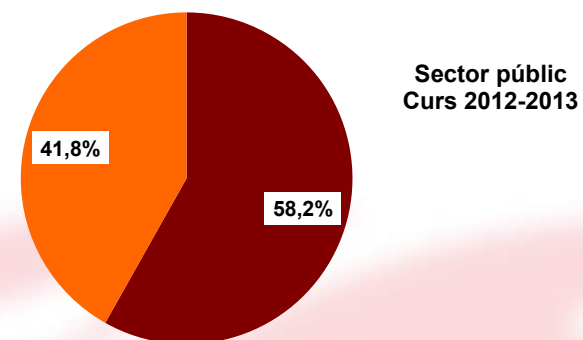

■ Personal docent  
■ Personal tècnic

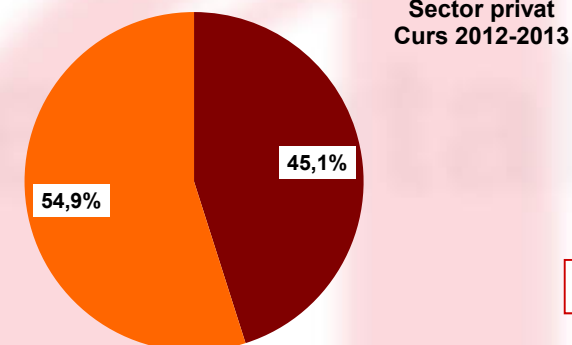

A.05.06



## Quadre A.05.07

### Distribució del personal docent d'educació especial específica, per especialitat

#### Definició

Distribució del personal docent d'educació especial específica segons l'especialitat que tenen.

**Forma de càlcul:** nombre absolut

**Freqüència:** anual

**Font:** Estadística de l'Ensenyament

Curs 2012-2013	Sector públic	Sector privat	Total
Docents de pedagogia terapèutica	623	688	1.311
Docents d'audició i llenguatge	84	28	112
Docents de taller	34	48	82
Docents de música	11	4	15
Docents d'educació física	22	16	38
Docents de religió	3	4	7
<b>Total</b>	<b>777</b>	<b>788</b>	<b>1.565</b>

Curs 2012-2013

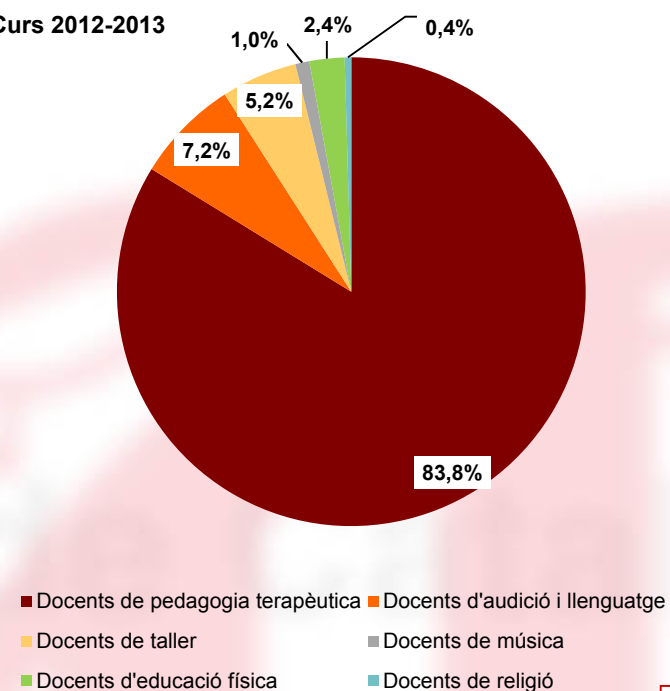

A.05.07

## Quadre A.05.08

### Distribució del personal tècnic de suport d'educació especial específica, per funció

#### Definició

Distribució del personal tècnic de suport d'educació especial específica segons la funció que compleix.

**Forma de càlcul:** nombre absolut

**Freqüència:** anual

**Font:** Estadística de l'Ensenyament

Curs 2012-2013	Sector públic	Sector privat	Total
Educadors	265	337	602
Monitors	119	310	429
Pedagogs	22	25	47
Psicòlegs	30	60	90
Metges	2	7	9
Fisioterapeutes	55	97	152
Terapeutes ocupacionals	1	3	4
Psicomotricistes	3	11	14
Logopedes	43	91	134
Assistents socials	14	12	26
ATS i diplomats en infermeria	5	6	11
Tècnics en clínica		1	1
<b>Total</b>	<b>559</b>	<b>960</b>	<b>1.519</b>

A.05.08



Generalitat de Catalunya  
**Departament d'Ensenyament**

## **Dades d'Ensenyament**

**Sistema educatiu**

**Edició curs 2012-2013**

**Educació secundària:  
centres i personal docent**



## **Dades d'Ensenyament Sistema educatiu Educació secundària: centres i personal docent**

### **Quadre A.06.01**

Evolució del nombre de centres d'ensenyaments secundaris

### **Quadre A.06.02**

Nombre de centres públics d'ensenyaments secundaris,  
segons l'administració titular

### **Quadre A.06.03**

Nombre de centres públics d'ensenyaments secundaris,  
segons la grandària del centre

### **Quadre A.06.04**

Evolució del nombre de docents d'ensenyaments secundaris

### **Quadre A.06.05**

Ràtio alumnat/personal docent als ensenyaments secundaris





## Quadre A.06.01

### Evolució del nombre de centres d'ensenyaments secundaris

#### Definició

Nombre de centres que imparteixen qualssevol dels ensenyaments secundaris, segons la titularitat.

En el cas dels centres públics, s'han comptat els centres que ofereixen un o diversos dels següents ensenyaments secundaris: ESO, batxillerat, CFGM i CFGS.

Pel que fa als centres privats, s'han tingut en compte els centres que ofereixen bé exclusivament ensenyaments secundaris, bé algun dels ensenyaments secundaris juntament amb l'ensenyament infantil i primari.

No s'han tingut en compte ni el centre d'ensenyaments a distància ni els centres que imparteixen PQPI.

**Forma de càlcul:** nombre absolut

**Freqüència:** anual

**Font:** Estadística de l'Ensenyament

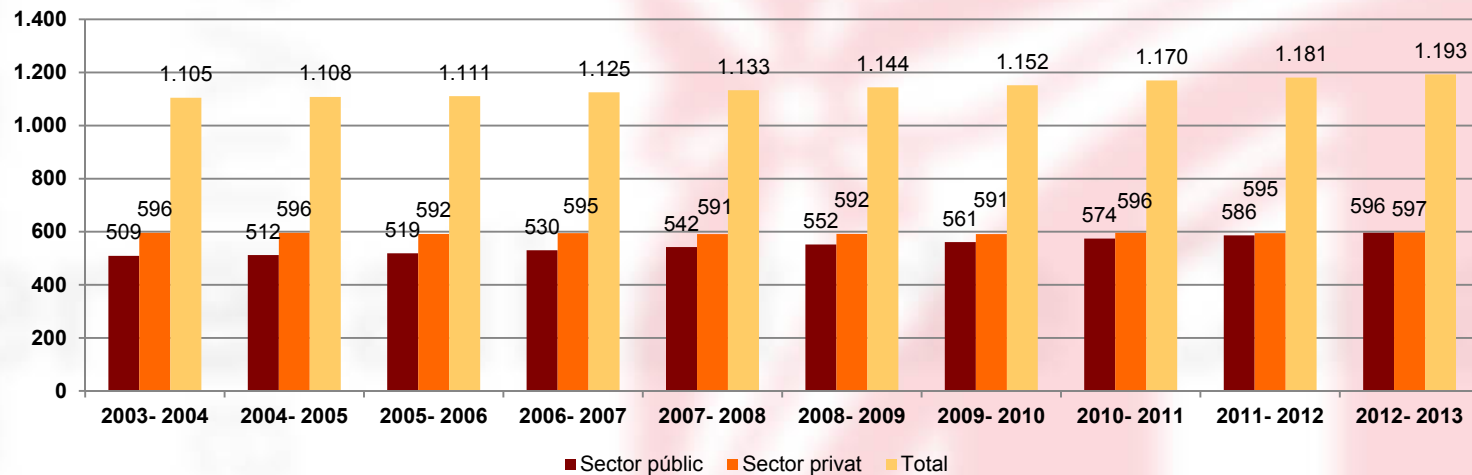

A.06.01



## Quadre A.06.02

### Nombre de centres públics d'ensenyaments secundaris, segons l'administració titular

#### Definició

Nombre de centres públics que imparteixen qualssevol dels ensenyaments secundaris, segons l'administració titular.

En el cas dels centres públics, s'han comptat els centres que ofereixen un o diversos dels següents ensenyaments secundaris: ESO, batxillerat, CFGM i CFGS.

No s'han tingut en compte ni el centre d'ensenyaments a distància ni els centres que imparteixen PQPI.

**Forma de càlcul:** nombre absolut

**Freqüència:** anual

**Font:** Estadística de l'Ensenyament

	Departament d'Ensenyament	Altres departaments de la Generalitat	Corporacions locals	Total
2012-2013	564	15	17	596

Sector públic  
Curs 2012-2013

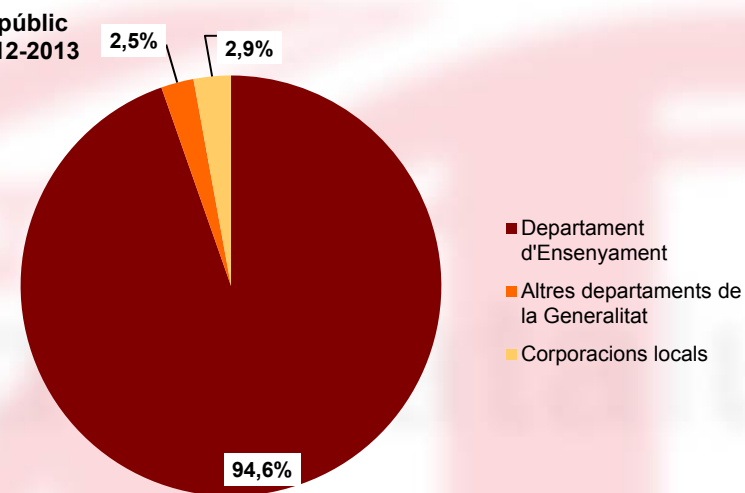

A.06.02



## Quadre A.06.03

### Nombre de centres públics d'ensenyaments secundaris, segons la grandària del centre

#### Definició

Nombre de centres públics que imparteixen qualssevol dels ensenyaments secundaris, segons la grandària del centre.

S'han comptat els centres que ofereixen un o diversos dels següents ensenyaments secundaris: ESO, batxillerat, CFGM i CFGS.

No s'han tingut en compte ni el centre d'ensenyaments a distància ni els centres que imparteixen PQPI.

**Forma de càlcul:** nombre absolut i percentatge

**Freqüència:** anual

**Font:** Estadística de l'Ensenyament

	Nombre de centres públics	Nombre de municipis	De 0 a 250 alumnes	De 251 a 500 alumnes	De 501 a 1.000 alumnes	De 1.001 a 1.500 alumnes	De 1.501 a 3.000 alumnes
2012-2013	596	270	16,3%	33,0%	42,7%	7,1%	0,9%

**Total de municipis: 946**

Curs 2012-2013

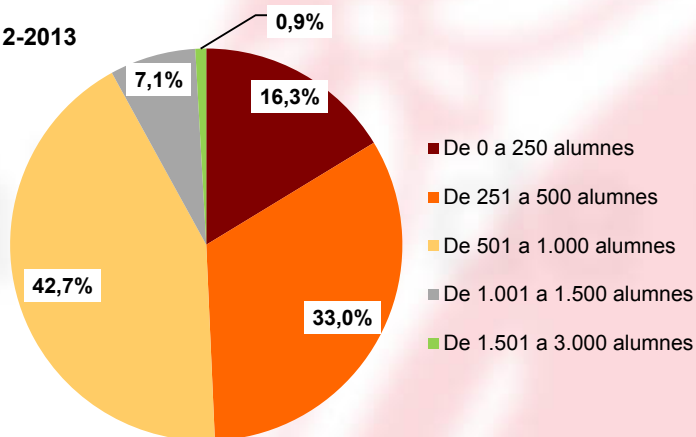

A.06.03



## Quadre A.06.04

### Evolució del nombre de docents d'ensenyaments secundaris

#### Definició

Nombre de docents d'ensenyaments secundaris

Es compten places. És a dir, si una plaça ha estat ocupada per més d'una persona al llarg del curs, per motiu de malaltia o qualsevol altra incidència, es compta una sola plaça.

**Forma de càlcul:** nombre absolut

**Freqüència:** anual

**Font:** Estadística de l'Ensenyament

	Sector públic	% creix. Increment s/ curs anterior	Sector privat	% creix. Increment s/ curs anterior	Total
2003-2004	24.654	3,0%	13.742	-0,5%	38.396
2004-2005	25.367	2,9%	13.719	-0,2%	39.086
2005-2006	26.084	2,8%	13.663	-0,4%	39.747
2006-2007	26.936	3,3%	13.738	0,5%	40.674
2007-2008	28.043	4,1%	13.743	0,0%	41.786
2008-2009	28.815	2,8%	13.932	1,4%	42.747
2009-2010	28.557	-0,9%	14.082	1,1%	42.639
2010-2011	28.657	0,4%	14.088	0,0%	42.745
2011-2012	29.130	1,7%	14.273	1,3%	43.403
2012-2013	28.062	-3,7%	14.211	-0,4%	42.273

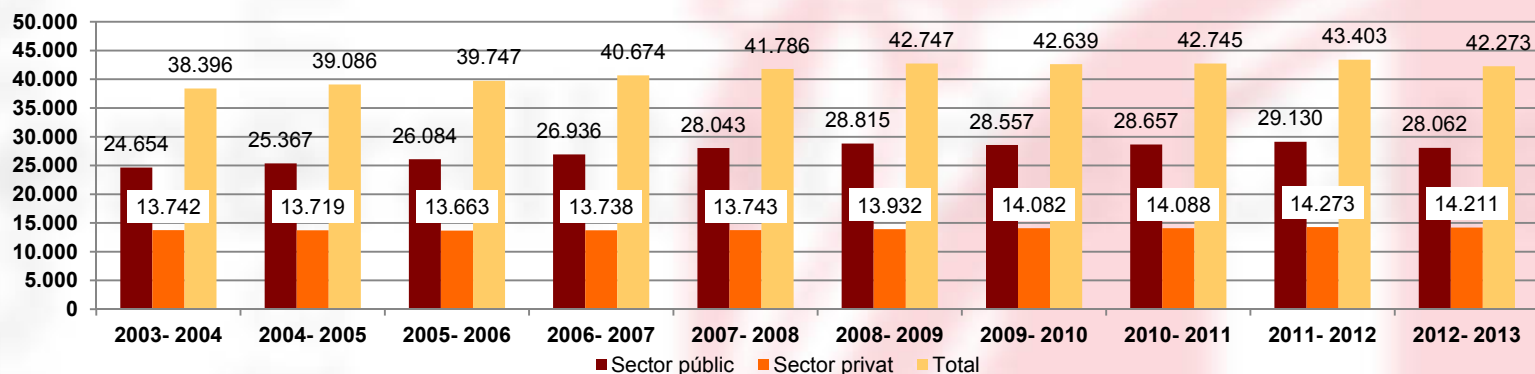

A.06.04



## Quadre A.06.05

### Ràtio alumnat/personal docent als ensenyaments secundaris

#### Definició

Quocient entre l'alumnat i el personal docent en l'educació secundària.

#### Forma de càlcul:

$$\frac{\text{Alumnat}}{\text{Personal docent}}$$

#### Freqüència: anual

Font: Estadística de l'Ensenyament

Curs	Sector públic	Sector privat
2003-2004	10,1	11,9
2004-2005	10,0	11,7
2005-2006	9,8	11,8
2006-2007	9,6	11,8
2007-2008	9,5	11,8
2008-2009	9,5	11,7
2009-2010	9,3	12,7
2010-2011	10,2	11,5
2011-2012	10,5	11,5
2012-2013	11,3	11,6

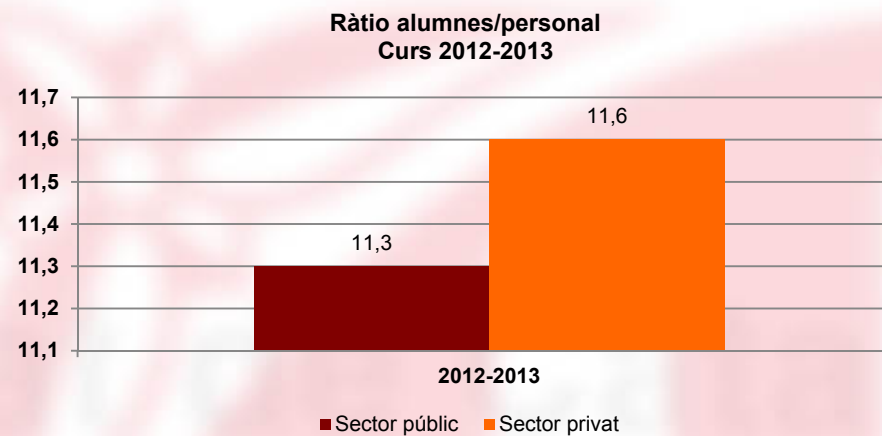

A.06.05





Generalitat de Catalunya  
**Departament d'Ensenyament**

## **Dades d'Ensenyament**

**Sistema educatiu**

**Edició curs 2012-2013**

**Educació secundària obligatòria**



# Dades d'Ensenyament Sistema educatiu Educació secundària obligatòria

## **Quadre A.07.01**

Alumnat d'educació secundària obligatòria, per cursos i per sectors educatius

## **Quadre A.07.02**

Evolució de l'alumnat d'educació secundària obligatòria, per sectors educatius

## **Quadre A.07.03**

Evolució del percentatge d'alumnat d'educació secundària obligatòria de nacionalitat estrangera

## **Quadre A.07.04**

Ràtio alumnat/unitat a l'educació secundària obligatòria

## **Quadre A.07.05**

Taxa de repetició a l'ESO. Sector públic

## **Quadre A.07.06**

Taxa de repetició a l'ESO. Sector privat

## **Quadre A.07.07**

Taxa de repetició a l'ESO. Global

## **Quadre A.07.08**

Taxa d'idoneïtat als 15 anys

## **Quadre A.07.09**

Taxa de graduació a l'ESO







## Quadre A.07.01

### Alumnat d'educació secundària obligatòria, per cursos i per sectors educatius

#### Definició

Alumnat que cursa l'educació secundària obligatòria, i distribució per cursos i per sectors educatius.

**Forma de càlcul:** nombre absolut

**Freqüència:** anual

**Font:** Estadística de l'Ensenyament

Curs 2012-2013	Sector públic	% s/total	Sector privat concertat	% s/total	Sector privat no concertat	% s/total	Total
1r ESO	47.521	62,8%	27.401	36,2%	723	1,0%	75.645
2n ESO	46.375	62,8%	26.661	36,1%	756	1,0%	73.792
3r ESO	43.828	62,5%	25.560	36,5%	713	1,0%	70.101
4t ESO	40.762	61,8%	24.496	37,2%	665	1,0%	65.923
<b>Total</b>	<b>178.486</b>	<b>62,5%</b>	<b>104.118</b>	<b>36,5%</b>	<b>2.857</b>	<b>1,0%</b>	<b>285.461</b>

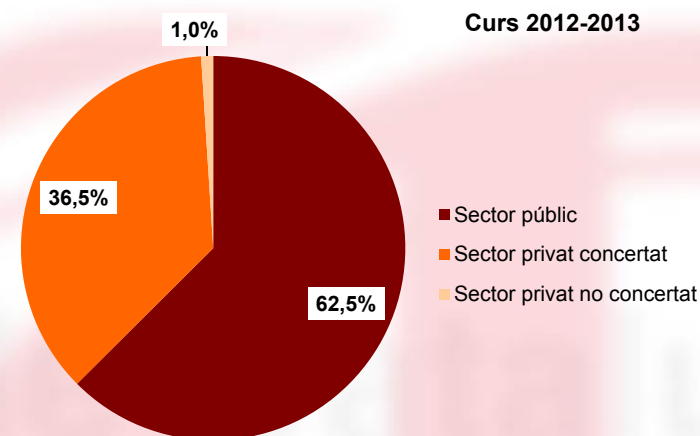

A.07.01

## Quadre A.07.02

### Evolució de l'alumnat d'educació secundària obligatòria, per sectors educatius

#### Definició

Evolució de l'alumnat d'educació secundària obligatòria, segons el sector educatiu en el qual s'escolaritza.

Forma de càlcul: nombre absolut

Freqüència: anual

Font: Estadística de l'Ensenyament

	Sector públic	% s/ total	Sector privat concertat	% s/ total	Sector privat no concertat	% s/ total	Total
2003-2004	146.694	57,2%	106.492	41,6%	3.082	1,2%	256.268
2004-2005	150.355	58,1%	105.241	40,7%	3.150	1,2%	258.746
2005-2006	152.889	58,6%	104.943	40,2%	3.134	1,2%	260.966
2006-2007	156.316	59,0%	105.305	39,8%	3.208	1,2%	264.829
2007-2008	160.821	59,7%	105.346	39,1%	3.275	1,2%	269.442
2008-2009	163.620	60,2%	104.907	38,6%	3.320	1,2%	271.847
2009-2010	166.623	60,8%	104.158	38,0%	3.353	1,2%	274.134
2010-2011	169.366	61,2%	104.046	37,6%	3.277	1,2%	276.689
2011-2012	174.089	61,9%	103.918	36,9%	3.265	1,2%	281.272
2012-2013	178.486	62,5%	104.118	36,5%	2.857	1,0%	285.461

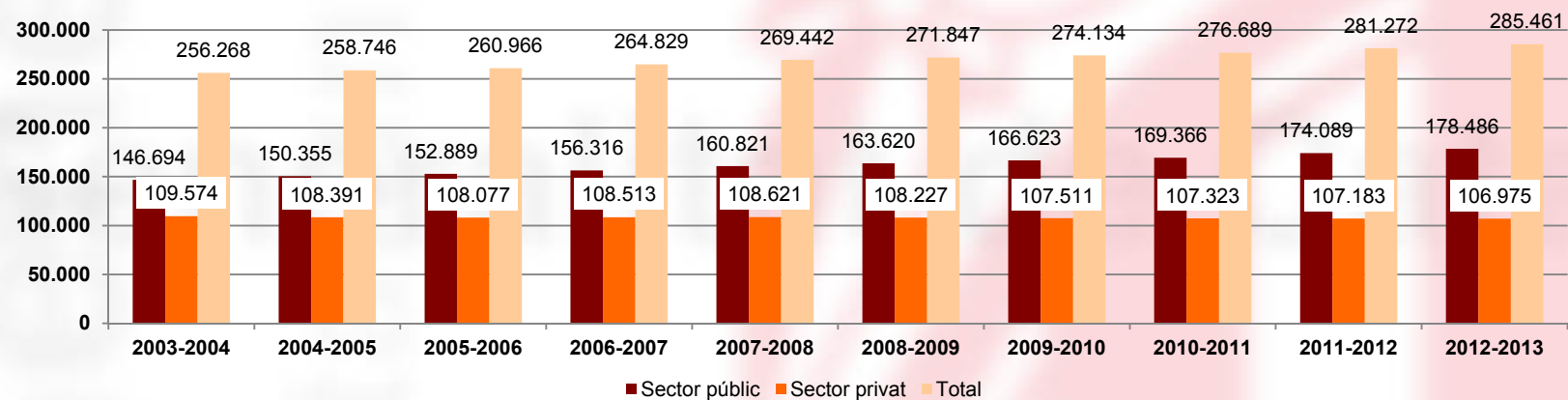

A.07.02



## Quadre A.07.03

### Evolució del percentatge d'alumnat d'educació secundària obligatòria de nacionalitat estrangera

#### Definició

Evolució de l'alumnat estranger d'educació secundària obligatòria segons el sector educatiu en el qual s'escolaritza.

S'entén per alumnat estranger aquell que no té la nacionalitat espanyola. Per tant, l'alumnat amb doble nacionalitat no es compta com a estranger.

Forma de càlcul:

$$\frac{\text{Alumnat estranger}}{\text{Total d'alumnat}}$$

Freqüència: anual

Font: Estadística de l'Ensenyament

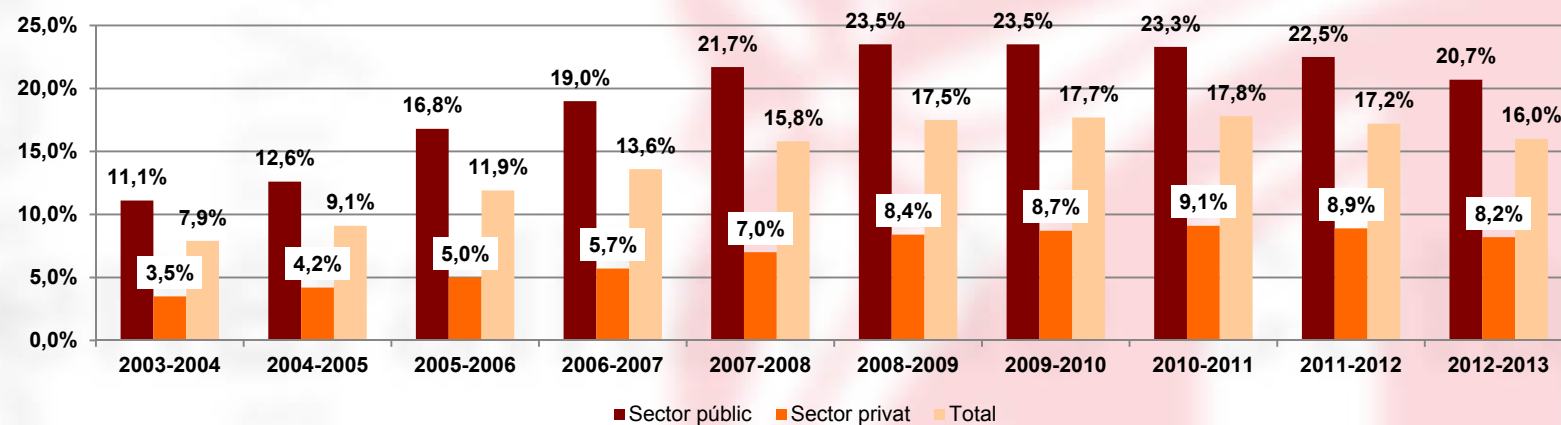

A.07.03

## Quadre A.07.04

### Ràtio alumnat/unitat a l'educació secundària obligatòria

**Definició:**

Quocient entre l'alumnat i les unitats en l'educació secundària obligatòria

**Forma de càlcul:**

$$\frac{\text{Alumnat}}{\text{Unitats}}$$

**Freqüència:** anual

**Font:** Estadística de l'Ensenyament

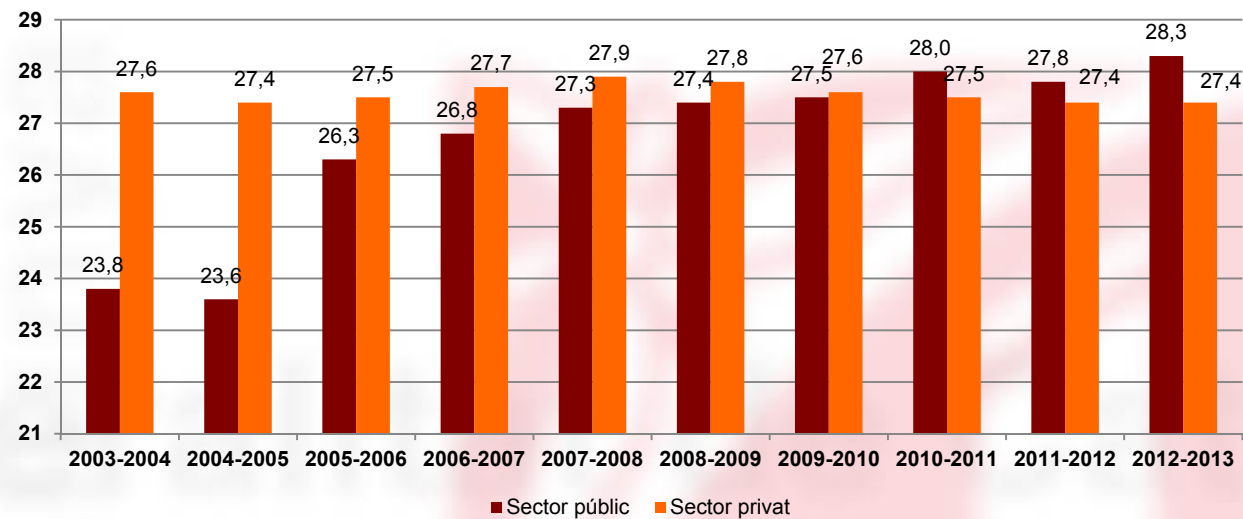

A.07.04

## Indicador A.07.05

### Taxa de repetició a l'ESO.

#### Sector públic

**Definició:**

Percentatge d'alumnes que repeteix curs a l'ESO en el sector públic.

**Forma de càlcul:**

$$\frac{\text{Alumnes repetidors del curs x en el curs acadèmic y+1}}{\text{Alumnes total del curs x en el curs acadèmic y}}$$

**Freqüència:** anual

**Font:** Estadística de l'Ensenyament

Curs	1r d'ESO	2n d'ESO	3r d'ESO
2003-2004	15,5%	19,0%	21,4%
2004-2005	11,1%	9,0%	11,1%
2005-2006	10,8%	12,0%	12,1%
2006-2007	10,3%	10,8%	12,3%
2007-2008	10,3%	12,2%	13,3%
2008-2009	10,9%	12,0%	13,1%
2009-2010	10,4%	11,3%	12,2%
2010-2011	9,1%	9,6%	11,1%
2011-2012	8,6%	9,9%	10,2%
2012-2013	7,6%	8,3%	9,1%

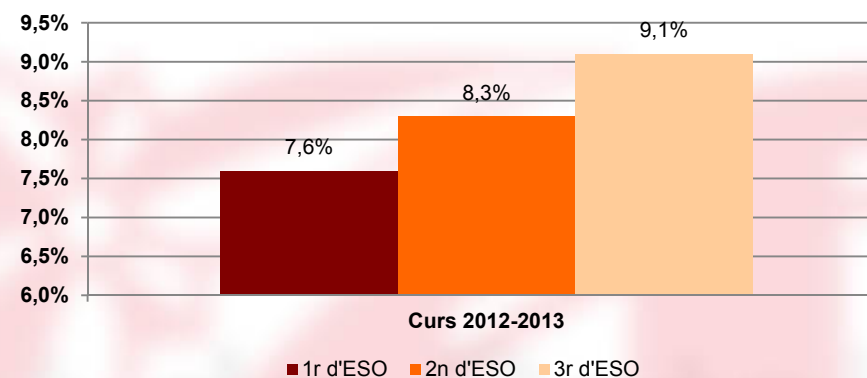

A.07.05

## Indicador A.07.06

### Taxa de repetició a l'ESO. Sector privat

#### Definició:

Percentatge d'alumnat que repeteix curs a l'ESO en el sector privat.

#### Forma de càlcul:

$$\frac{\text{Alumnat repetidor del curs x en el curs acadèmic y+1}}{\text{Alumnat total del curs x en el curs acadèmic y}}$$

#### Freqüència: anual

Font: Estadística de l'Ensenyament

Curs	1r d'ESO	2n d'ESO	3r d'ESO
2003-2004	7,0%	8,0%	8,2%
2004-2005	6,2%	5,4%	6,0%
2005-2006	6,1%	5,8%	5,8%
2006-2007	5,8%	5,5%	5,4%
2007-2008	6,0%	6,0%	6,4%
2008-2009	6,1%	5,6%	6,0%
2009-2010	5,4%	5,6%	5,5%
2010-2011	4,7%	4,5%	4,4%
2011-2012	4,9%	4,7%	4,6%
2012-2013	3,3%	3,3%	3,2%

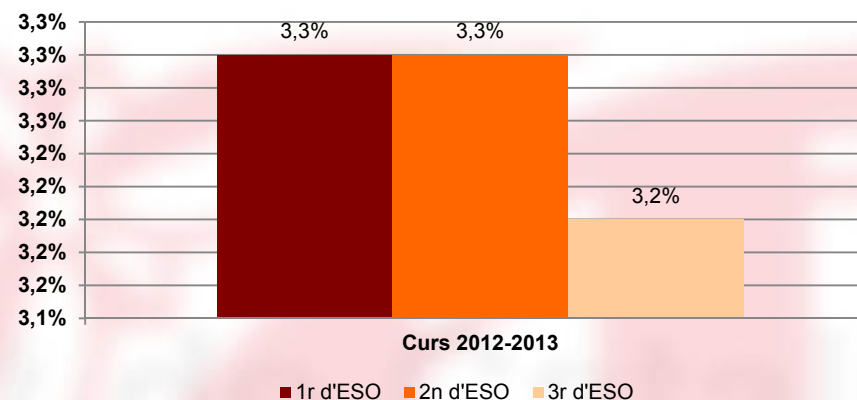

A.07.06



## Indicador A.07.07

### Taxa de repetició a l'ESO.

### Global

#### Definició

Percentatge d'alumnat que repeteix curs a l'ESO.

#### Forma de càlcul:

$$\frac{\text{Alumnat repetidor del curs x en el curs acadèmic y+1}}{\text{Alumnat total del curs x en el curs acadèmic y}}$$

Freqüència: anual

Font: Estadística de l'Ensenyament

Curs	1r d'ESO	2n d'ESO	3r d'ESO
2003-2004	11,8%	14,3%	15,7%
2004-2005	9,1%	7,5%	9,0%
2005-2006	8,9%	9,5%	9,5%
2006-2007	8,5%	8,7%	9,5%
2007-2008	9,2%	9,7%	10,5%
2008-2009	9,0%	9,5%	10,2%
2009-2010	8,4%	9,1%	9,6%
2010-2011	7,4%	7,6%	8,5%
2011-2012	7,2%	7,9%	8,1%
2012-2013	6,0%	6,5%	6,9%

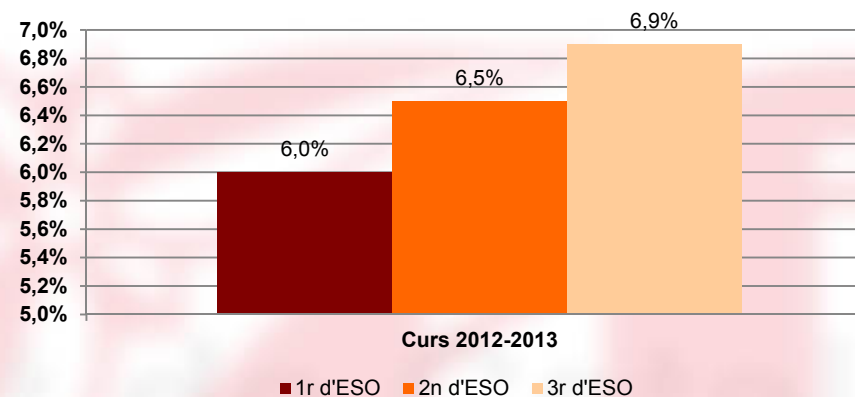

A.07.07

## Indicador A.07.08 Taxa d'idoneïtat als 15 anys

### Definició

Percentatge d'alumnat que arriba a l'últim curs d'ESO sense haver repetit cap curs.

**Forma de càlcul:**  $\frac{\text{Alumnat de 15 anys que fa 4t d'ESO}}{\text{Alumnat de 15 anys (de qualsevol curs d'ESO)}}$

**Freqüència:** anual

**Font:** Estadística de l'Ensenyament

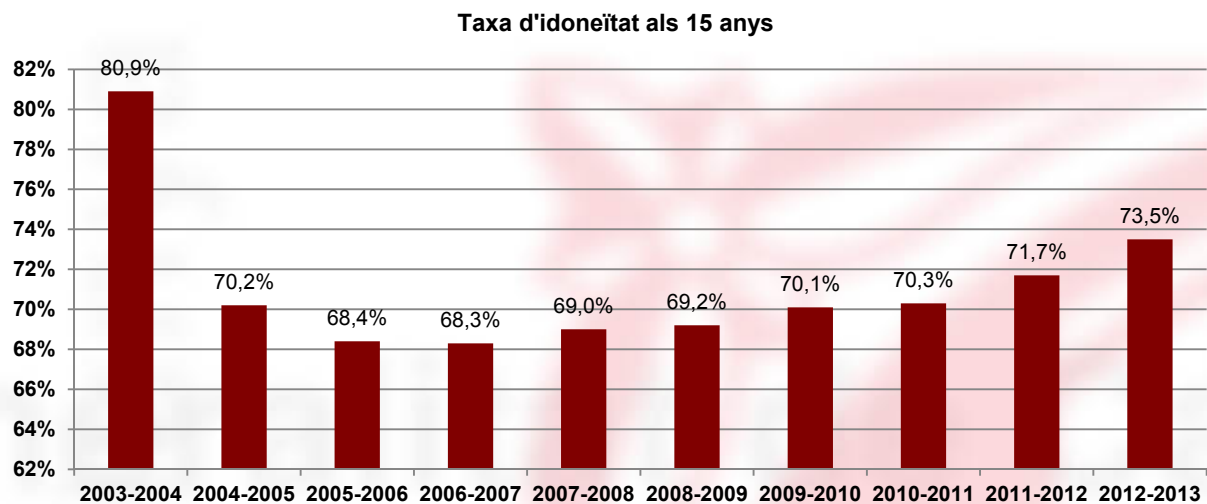

A.07.08





## Indicador A.07.09

### Taxa de graduació a l'ESO

#### Definició

Percentatge d'alumnat de quart curs d'ESO que el supera i obté, en conseqüència, el títol de graduat en ESO.

Les dades d'alumnat graduat en ESO sempre s'obtenen un curs més tard. (L'explicació és que els centres només poden facilitar aquesta dada quan el curs ja ha finalitzat).

#### Forma de càlcul:

$$\frac{\text{Alumnat que supera 4t d'ESO}}{\text{Alumnat avaluat de 4t d'ESO}}$$

#### Freqüència: anual

Font: Estadística de l'Ensenyament

Taxa de graduació

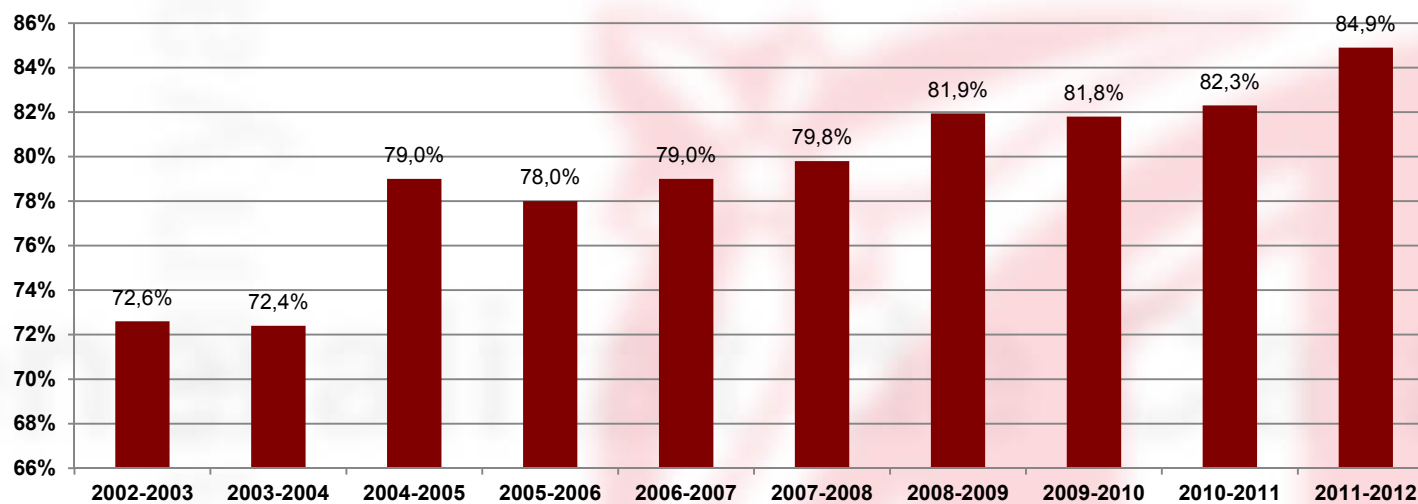

A.07.09







Generalitat de Catalunya  
**Departament d'Ensenyament**

## **Dades d'Ensenyament**

**Sistema educatiu**

**Edició curs 2012-2013**

**Batxillerat**

2013



## Dades d'Ensenyament Sistema educatiu Batxillerat

### **Quadre A.08.01**

Alumnat de batxillerat, per cursos i per sectors educatius

### **Quadre A.08.02**

Alumnat de batxillerat, per modalitats

### **Quadre A.08.03**

Evolució de l'alumnat de batxillerat, per sectors educatius

### **Quadre A.08.04**

Evolució del percentatge d'alumnat de batxillerat de nacionalitat estrangera

### **Quadre A.08.05**

Evolució de l'alumnat de batxillerat de sexe femení

### **Quadre A.08.06**

Taxa d'escolarització de 16 i 17 anys

### **Quadre A.08.07**

Ràtio alumnat/unitat al batxillerat

### **Quadre A.08.08**

Percentatge de repetidors a 1r curs de batxillerat

### **Quadre A.08.09**

Taxa de graduació al batxillerat (sobre alumnes avaluats)

### **Quadre A.08.08**

Percentatge d'alumnat aprovat en les proves d'aptitud per a l'accés a la universitat





## Quadre A.08.01

### Alumnat de batxillerat, per cursos i per sectors educatius

#### Definició

Alumnat que cursa batxillerat i distribució per cursos i per sectors educatius

**Forma de càlcul:** nombre absolut

**Freqüència:** anual

**Font:** Estadística de l'Ensenyament

Curs 2012-2013	Sector públic		Sector privat concertat		Sector privat no concertat		Total
	nombre	% s/total	nombre	% s/total	nombre	% s/total	
1r batxillerat	31.398	67,5%	6.566	14,1%	8.530	18,3%	46.494
2n batxillerat	26.367	64,5%	6.178	15,1%	8.338	20,4%	40.883
<b>Total</b>	<b>57.765</b>	<b>66,1%</b>	<b>12.744</b>	<b>14,6%</b>	<b>16.868</b>	<b>19,3%</b>	<b>87.377</b>

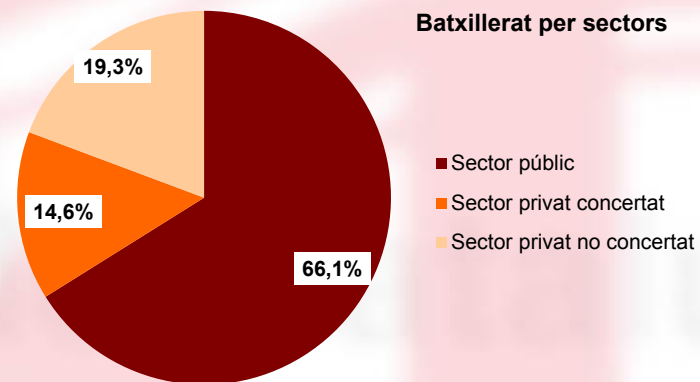

A.08.01



## Quadre A.08.02

### Alumnat de batxillerat, per modalitats

**Definició**  
Alumnat que cursa batxillerat i distribució per modalitats.

**Forma de càlcul:** nombre absolut

**Freqüència:** anual

**Font:** Estadística de l'Ensenyament

Curs 2012-2013	Sector públic	%	Sector privat concertat	%	Sector privat no concertat	%	Total	%
Arts	4.856	8,4%	280	2,2%	545	3,2%	5.681	6,5%
Humanitats i ciències socials	27.053	46,8%	6.081	47,7%	7.770	46,1%	40.904	46,8%
Ciències i tecnologia	25.847	44,8%	6.383	50,1%	8.543	50,7%	40.773	46,7%
<b>Total</b>	<b>57.756</b>	-	<b>12.744</b>	-	<b>16.858</b>	-	<b>87.358</b>	<b>100,0%</b>

A.08.02



## Quadre A.08.03

### Evolució de l'alumnat de batxillerat, per sectors educatius

**Definició**  
Evolució de l'alumnat de batxillerat, segons el sector educatiu en el qual s'escolaritza.

**Forma de càlcul:** nombre absolut

**Freqüència:** anual **Font:** Estadística de l'Ensenyament

Curs	Sector públic	%s/ total	Sector privat concertat	%s/ total	Sector privat no concertat	%s/ total	Total
2003-2004	56.986	63,3%	13.078	14,5%	19.910	22,1%	89.974
2004-2005	56.297	64,0%	12.604	14,3%	19.063	21,7%	87.964
2005-2006	53.825	63,1%	12.556	14,7%	18.857	22,1%	85.238
2006-2007	53.183	63,0%	12.351	14,6%	18.908	22,4%	84.442
2007-2008	52.660	62,8%	12.221	14,6%	18.928	22,6%	83.809
2008-2009	52.918	62,9%	12.182	14,5%	19.035	22,6%	84.135
2009-2010	54.379	63,9%	11.996	14,1%	18.687	22,0%	85.062
2010-2011	54.533	64,7%	12.270	14,6%	17.486	20,7%	84.289
2011-2012	55.949	65,3%	12.290	14,4%	17.401	20,3%	85.640
2012-2013	57.765	66,1%	12.744	14,6%	16.868	19,3%	87.377

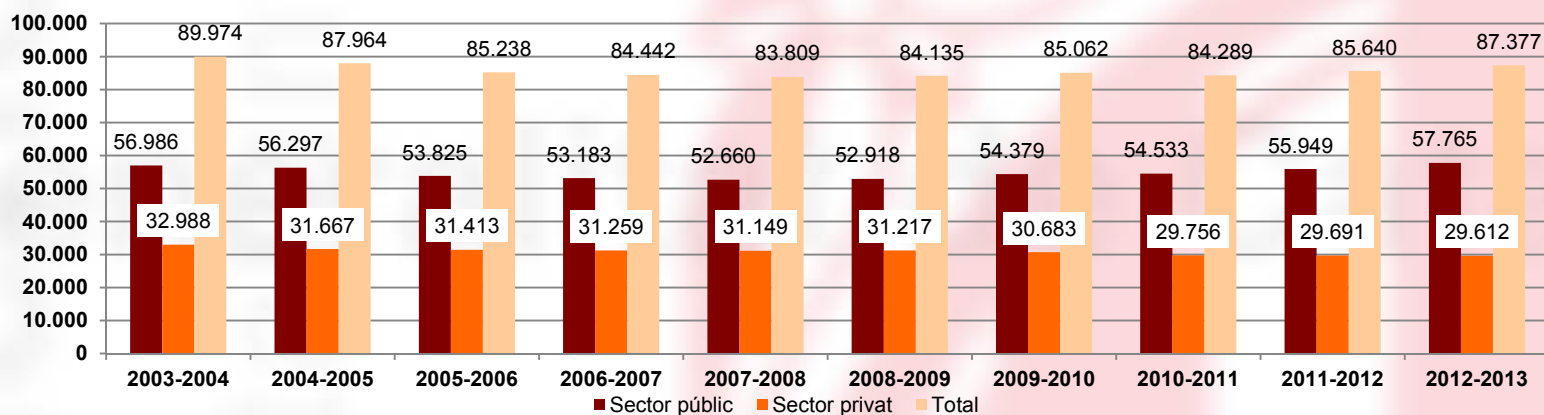

A.08.03

## Quadre A.08.04

### Evolució del percentatge d'alumnat de batxillerat de nacionalitat estrangera

#### Definició

Evolució del nombre d'alumnat estranger de batxillerat segons el sector educatiu en el qual s'escolaritza.

S'entén per alumnat estranger aquell que no té la nacionalitat espanyola. Per tant, l'alumnat amb doble nacionalitat no es compta com a estranger.

#### Forma de càlcul:

$$\frac{\text{Nombre d'alumnat estranger}}{\text{Nombre total d'alumnat}}$$

Freqüència: anual

Font: Estadística de l'Ensenyament

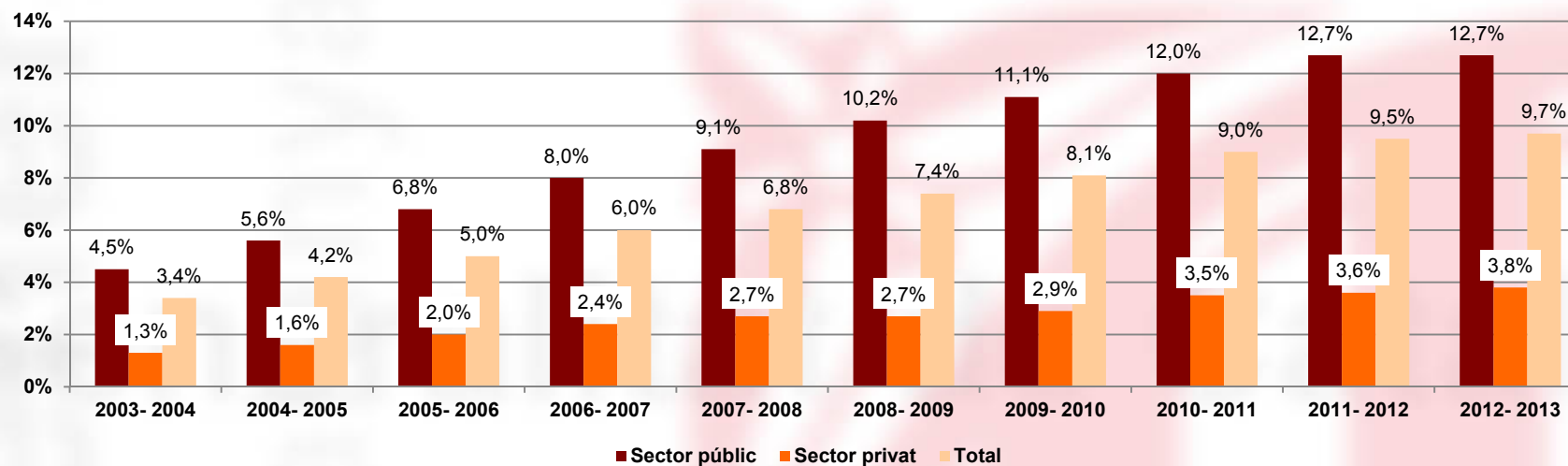

A.08.04



## Quadre A.08.05

### Evolució de l'alumnat de batxillerat de sexe femení

**Definició:**

Evolució de l'alumnat de batxillerat de sexe femení

**Forma de càlcul:**

$$\frac{\text{Alumnat de sexe femení}}{\text{Total alumnat}}$$

**Freqüència:** anual

Font: Estadística de l'Ensenyament

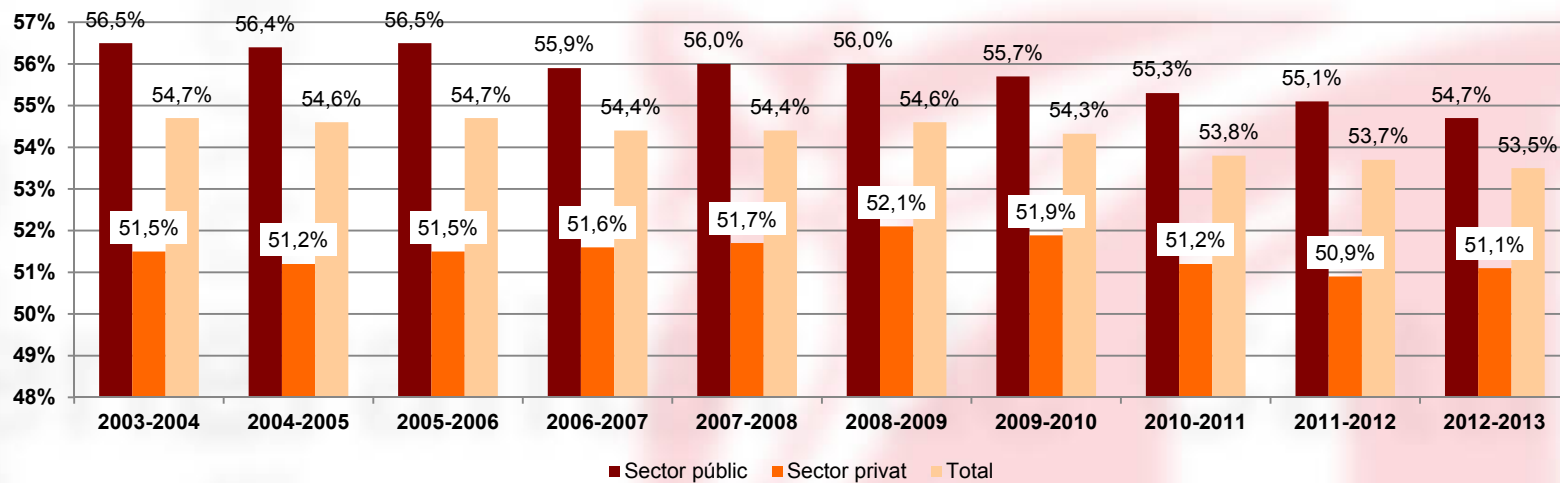

A.08.05



## Indicador A.08.06

### Taxa d'escolarització de 16 i 17 anys

#### Definició:

Quocient entre l'alumnat de 16 i 17 anys de qualsevol ensenyament secundari i la població d'aquesta edat.

#### Forma de càlcul:

$\frac{\text{Alumnat de 16 anys}}{\text{Població de 16 anys}}$

$\frac{\text{Alumnat de 17 anys}}{\text{Població de 17 anys}}$

Freqüència: anual

Font: Estadística de l'Ensenyament i padró continu d'habitants (INE).

Curs	16 anys	17 anys
2003-2004	83,5%	68,9%
2004-2005	84,2%	69,8%
2005-2006	82,5%	69,5%
2006-2007	84,4%	71,4%
2007-2008	85,8%	72,2%
2008-2009	91,3%	78,9%
2009-2010	93,5%	81,9%
2010-2011	93,4%	84,0%
2011-2012	94,2%	85,8%
2012-2013	90,5%	89,9%

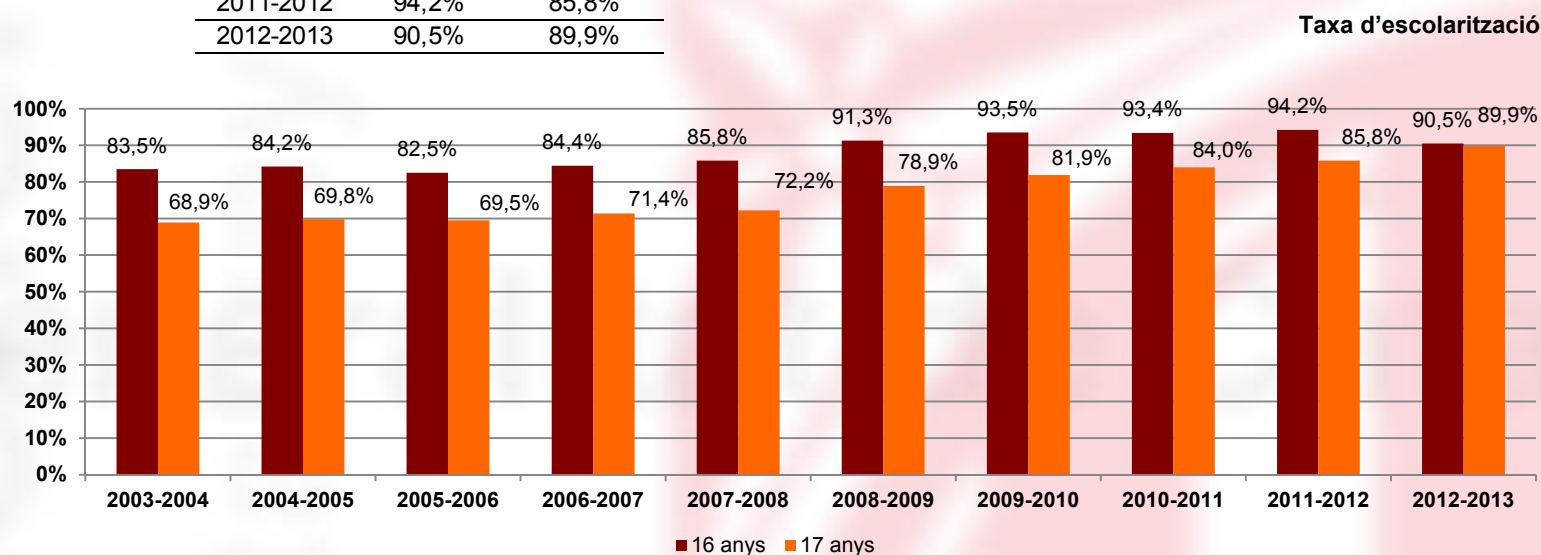

A.08.06



## Quadre A.08.07

### Ràtio alumnat/unitat al batxillerat

**Definició:**

Quocient entre el nombre d'alumnat i el d'unitats en el batxillerat

**Forma de càlcul:**

$$\frac{\text{Nombre d'alumnat}}{\text{Nombre d'unitats}}$$

**Freqüència:** anual

**Font:** Estadística de l'Ensenyament

Curs	Sector públic	Sector privat
2003-2004	26,0	26,5
2004-2005	26,1	25,8
2005-2006	26,3	26,2
2006-2007	27,0	26,2
2007-2008	26,5	26,6
2008-2009	27,3	26,3
2009-2010	29,0	27,2
2010-2011	29,1	26,7
2011-2012	29,1	26,7
2012-2013	30,7	27,3

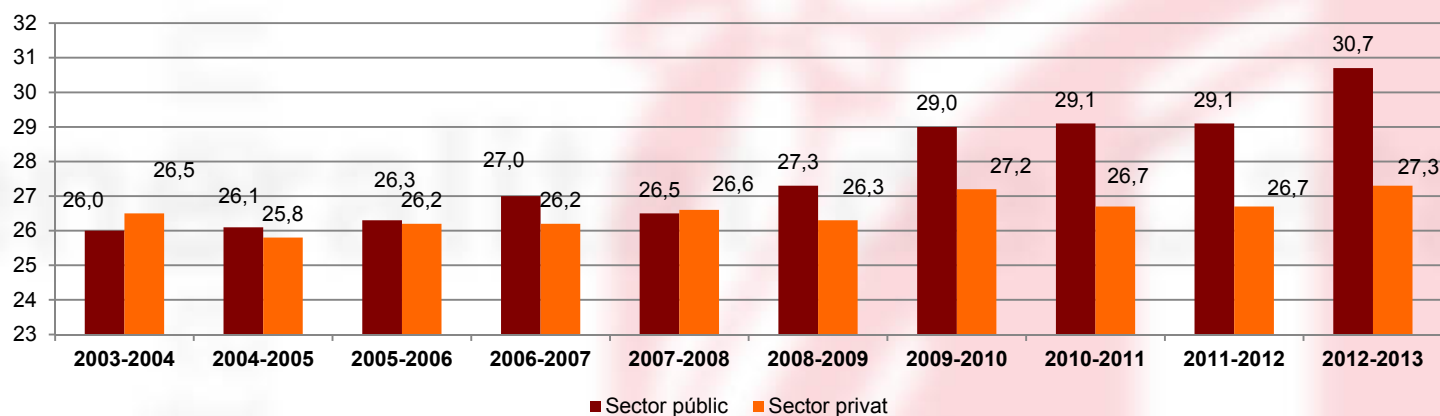

A.08.07



## Indicador A.08.08

### Percentatge de repetidors a 1r curs de batxillerat

**Definició:**

Alumnat que està repetint 1r curs de batxillerat.

**Forma de càlcul:**

$$\frac{\text{Alumnes que repeteixen de 1r de batxillerat}}{\text{Alumnes totals de 1r de batxillerat}}$$

**Freqüència:** anual

**Font:** Estadística de l'Ensenyament

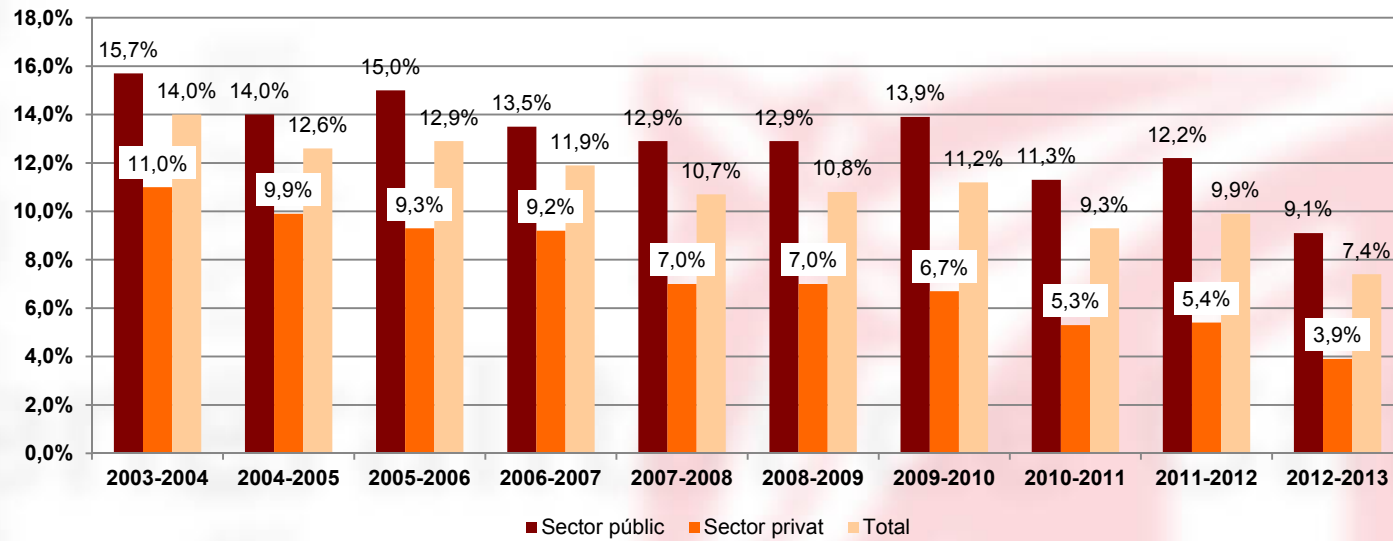

A.08.08



## Indicador A.08.09

### Taxa de graduació al batxillerat (sobre els alumnes avaluats)

#### Definició

Percentatge d'alumnat que supera segon curs de batxillerat i obté, en conseqüència, el títol de batxiller.

Les dades de graduats en batxillerat sempre es tenen un curs més tard. (L'explicació és que els centres només poden donar aquesta dada quan el curs ja ha acabat).

#### Forma de càlcul:

$$\frac{\text{Alumnat que supera 2n de batxillerat}}{\text{Alumnat avaluat de 2n de batxillerat}}$$

Freqüència: anual

Font: Estadística de l'Ensenyament

Taxa de graduació

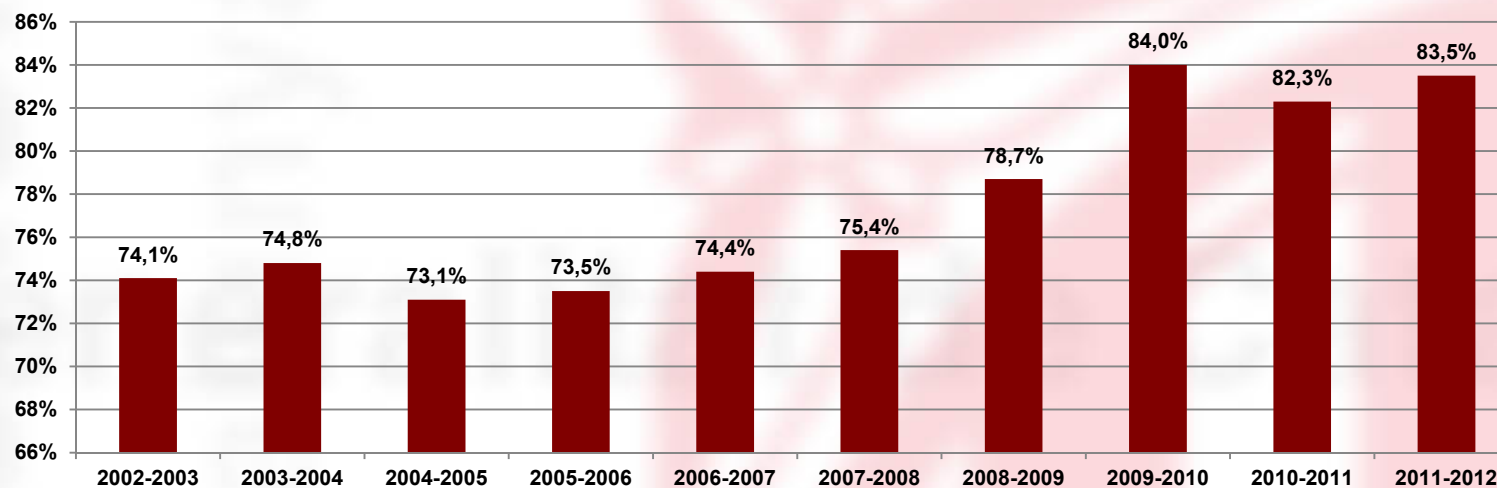

A.08.09

## Indicador A.08.10

### Percentatge d'alumnat aprovat en les proves d'aptitud per a l'accés a la universitat

#### Definició

Percentatge d'alumnat que aprova les PAU respecte dels que s'hi presenten en la convocatòria de juny.

#### Forma de càlcul:

$$\frac{\text{Alumnat aprovat a les PAU}}{\text{Alumnat presentat a les PAU}}$$

#### Freqüència: anual

Font: Departament d'Economia i Coneixement.

Curs	Percentatge d'alumnat aprovat
juny de 2003	86,3%
juny de 2004	87,5%
juny de 2005	90,4%
juny de 2006	89,5%
juny de 2007	87,7%
juny de 2008	90,3%
juny de 2009	93,0%
juny de 2010	94,4%
juny de 2011	91,1%
juny de 2012	95,5%

Percentatge d'alumnes aprovats en les proves d'aptitud per a l'accés a la universitat

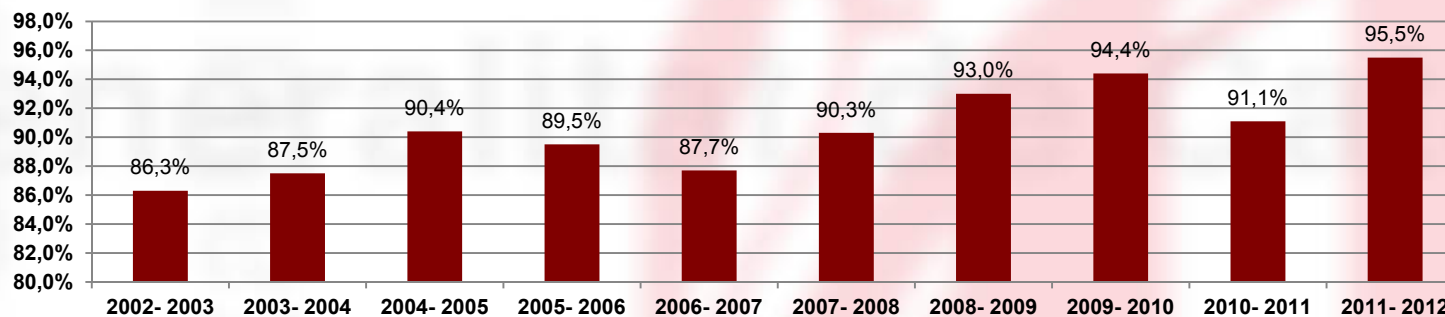

A.08.10







Generalitat de Catalunya  
**Departament d'Ensenyament**

## **Dades d'Ensenyament**

**Sistema educatiu**

**Edició curs 2012-2013**

**Cicles formatius de grau mitjà**



## **Dades d'Ensenyament** **Sistema educatiu** **Cicles formatius de grau mitjà**

### **Quadre A.09.01**

Alumnat de CFGM, per cursos i per sectors educatius

### **Quadre A.09.02**

Alumnat de CFGM, per famílies professionals

### **Quadre A.09.03**

Evolució de l'alumnat de CFGM, per sectors educatius

### **Quadre A.09.04**

Evolució del percentatge d'alumnat de CFGM de nacionalitat estrangera

### **Quadre A.09.05**

Evolució del percentatge d'alumnat de CFGM de sexe femení

### **Quadre A.09.06**

Distribució de l'alumnat de CFGM, per edats

### **Quadre A.09.07**

Ràtio alumnat/unitat als CFGM

### **Quadre A.09.08**

Alumnat que obté el títol de CFGM

### **Quadre A.09.08**

Alumnat que obté el títol de CFGM, per famílies professionals





## Quadre A.09.01 Alumnat de CFGM, per cursos i per sectors educatius

**Definició**  
Alumnat que cursa CFGM i distribució per cursos i per sectors educatius.

**Forma de càlcul:** nombre absolut

**Freqüència:** anual

**Font:** Estadística de l'Ensenyament

Curs 2012-2013	Sector públic		Sector privat concertat		Sector privat no concertat		Total
	nombre	% s/total	nombre	% s/total	nombre	% s/total	
1r curs	27.387	78,1%	6.308	18,0%	1.390	4,0%	<b>35.085</b>
2n curs	14.467	75,1%	3.896	20,2%	913	4,7%	<b>19.276</b>
Només pràctiques	1.653	85,1%	233	12,0%	57	2,9%	<b>1.943</b>
<b>Total</b>	<b>43.507</b>	<b>77,3%</b>	<b>10.437</b>	<b>18,5%</b>	<b>2.360</b>	<b>4,2%</b>	<b>56.304</b>

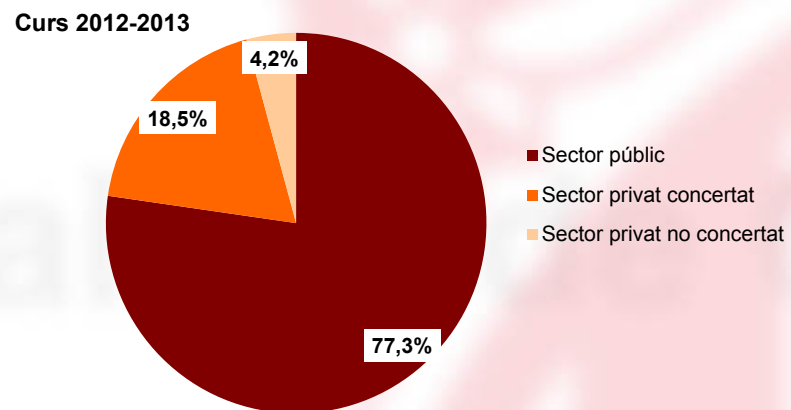

A.09.01

## Quadre A.09.02

### Alumnat de CFGM, per famílies professionals

#### Definició

Alumnat que cursa CFGM i distribució per famílies professionals

**Forma de càlcul:** nombre absolut

**Freqüència:** anual

**Font:** Estadística de l'Ensenyament

Curs 2012-2013	Sector públic	% s./total	Sector privat	% s./total	Total
Activitats agràries	862	2,0%	146	1,1%	<b>1.008</b>
Activitats físiques i esportives	1.179	2,7%	443	3,5%	<b>1.622</b>
Activitats maritimopesqueres	203	0,5%	-	..	<b>203</b>
Administració	5.871	13,5%	2.012	15,7%	<b>7.883</b>
Arts gràfiques	390	0,9%	275	2,1%	<b>665</b>
Comerç i màrqueting	1.190	2,7%	498	3,9%	<b>1.688</b>
Comunicació, imatge i so	107	0,2%	168	1,3%	<b>275</b>
Edificació i obra civil	158	0,4%	-	..	<b>158</b>
Electricitat i electrònica	3.691	8,5%	826	6,5%	<b>4.517</b>
Fabricació mecànica	1.331	3,1%	260	2,0%	<b>1.591</b>
Fusta i moble	460	1,1%	74	0,6%	<b>534</b>
Hoteleria i turisme	2.264	5,2%	988	7,7%	<b>3.252</b>
Imatge personal	2.568	5,9%	792	6,2%	<b>3.360</b>
Indústries alimentàries	775	1,8%	76	0,6%	<b>851</b>
Informàtica	4.742	10,9%	1.466	11,5%	<b>6.208</b>
Manteniment i serveis a la producció	1.971	4,5%	207	1,6%	<b>2.178</b>
Química	780	1,8%	-	..	<b>780</b>
Sanitat	7.184	16,5%	2.697	21,1%	<b>9.881</b>
Serveis socioculturals	3.967	9,1%	365	2,9%	<b>4.332</b>
Tèxtil, confecció i pell	173	0,4%	35	0,3%	<b>208</b>
Transport i manteniment de vehicles	3.641	8,4%	1.469	11,5%	<b>5.110</b>
<b>Total</b>	<b>43.507</b>	<b>100,0%</b>	<b>12.797</b>	<b>100,0%</b>	<b>56.304</b>

A.09.02



## Quadre A.09.03

### Evolució de l'alumnat de CFGM, per sectors educatius

#### Definició

Evolució de l'alumnat de CFGM, segons el sector educatiu en el qual s'escolaritza.

Forma de càlcul: nombre absolut

Freqüència: anual

Font: Estadística de l'Ensenyament

Curs	Sector públic		del qual, concertat		del qual, no concertat		Total
	% s/total	% s/total	% s/total	% s/total			
2003-2004	22.706	69,6%	7.949	24,4%	1.964	6,0%	32.619
2004-2005	23.809	69,8%	8.244	24,2%	2.078	6,1%	34.131
2005-2006	23.974	69,3%	8.418	24,3%	2.205	6,4%	34.597
2006-2007	25.304	69,9%	8.651	23,9%	2.254	6,2%	36.209
2007-2008	26.941	70,9%	8.577	22,6%	2.489	6,5%	38.007
2008-2009	29.597	72,0%	9.046	22,0%	2.436	5,9%	41.079
2009-2010	33.798	74,1%	9.085	19,9%	2.714	6,0%	45.597
2010-2011	36.429	75,4%	9.279	19,2%	2.636	5,5%	48.344
2011-2012	40.450	76,2%	9.984	18,8%	2.656	5,0%	53.090
2012-2013	43.507	77,3%	10.437	18,5%	2.360	4,2%	56.304

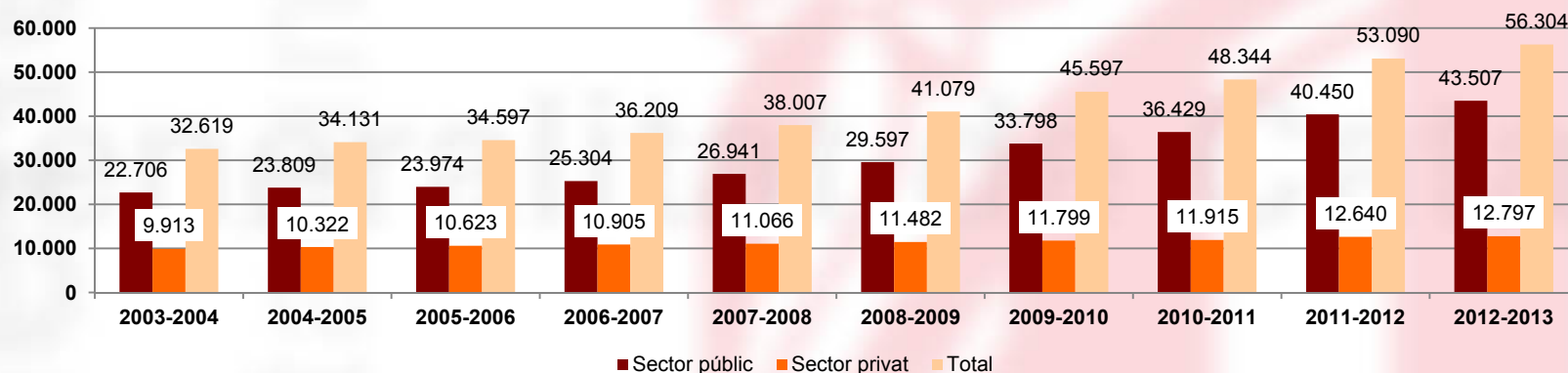

A.09.03

## Quadre A.09.04

### Evolució del percentatge d'alumnat de CFGM de nacionalitat estrangera

#### Definició

Evolució de l'alumnat estranger de CFGM segons el sector educatiu en el qual s'escolaritza.

S'entén per alumnat estranger aquell que no té la nacionalitat espanyola. Per tant, l'alumnat amb doble nacionalitat no es compta com a estranger.

#### Forma de càlcul:

$$\frac{\text{Alumnat estranger}}{\text{Total alumnat}}$$

#### Freqüència: anual

Font: Estadística de l'Ensenyament

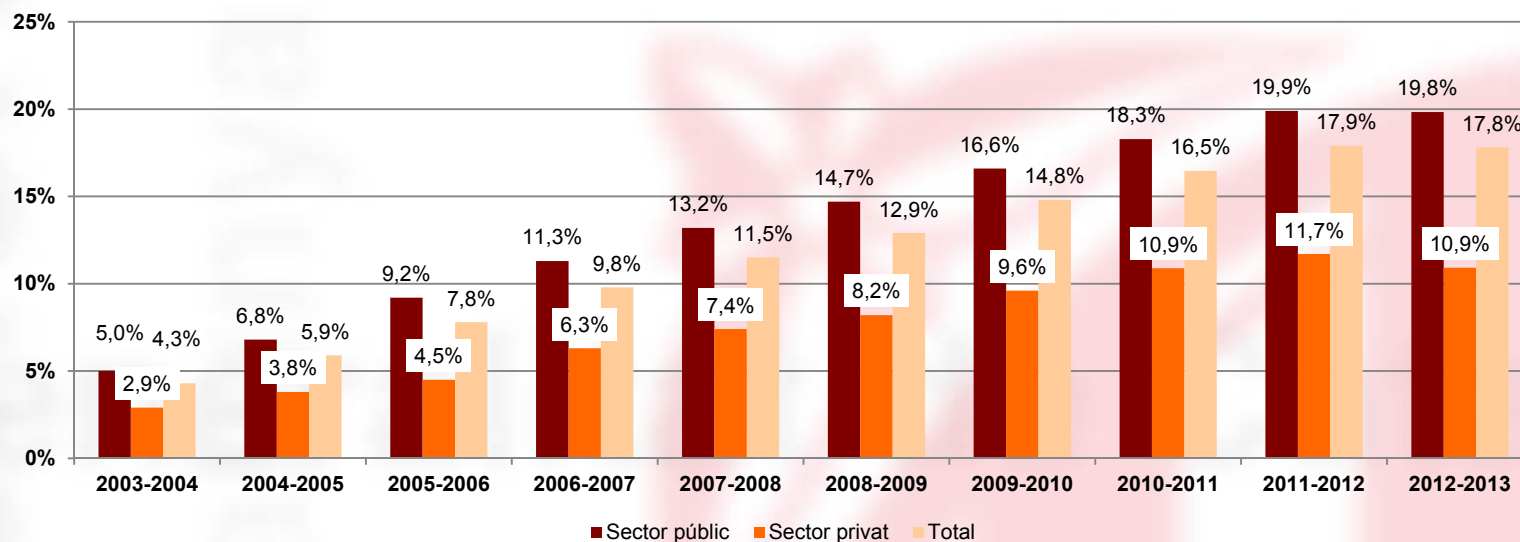

A.09.04





## Quadre A.09.05

### Evolució del percentatge d'alumnat de CFGM de sexe femení

**Definició:**

Evolució de l'alumnat de CFGM de sexe femení.

**Forma de càlcul:**

$$\frac{\text{Alumnat de sexe femení}}{\text{Total alumnat}}$$

**Freqüència:** anual

**Font:** Estadística de l'Ensenyament

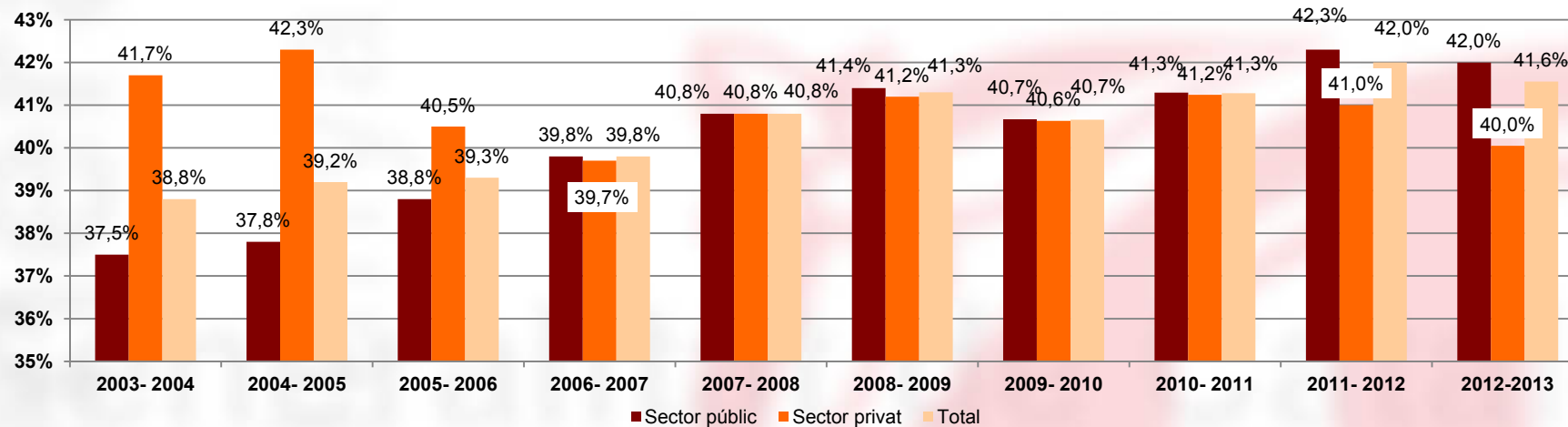

A.09.05

## Quadre A.09.06

### Distribució de l'alumnat de CFGM, per edats

**Definició:**

Distribució de l'alumnat de CFGM per edats

**Forma de càlcul:**

$$\frac{\text{Nombre d'alumnes d'edat } x}{\text{Nombre total d'alumnes}}$$

**Freqüència:** anual

**Font:** Estadística de l'Ensenyament

Curs	16 i 17 anys	18 a 20 anys	21 a 25 anys	26 a 30 anys	Més de 30 anys
2003-2004	44,2%	44,2%	7,6%	1,7%	2,2%
2004-2005	44,3%	43,8%	8,0%	1,8%	2,1%
2005-2006	42,0%	44,1%	8,9%	2,0%	3,0%
2006-2007	41,0%	44,1%	9,2%	2,1%	3,5%
2007-2008	41,5%	42,4%	9,1%	2,4%	4,6%
2008-2009	42,9%	41,1%	8,2%	2,5%	5,2%
2009-2010	40,1%	41,8%	8,8%	2,9%	6,4%
2010-2011	36,6%	42,0%	10,2%	3,5%	7,7%
2011-2012	34,0%	42,0%	11,9%	3,8%	8,4%
2012-2013	33,2%	41,9%	12,8%	3,9%	8,1%

**Curs 2012-2013**

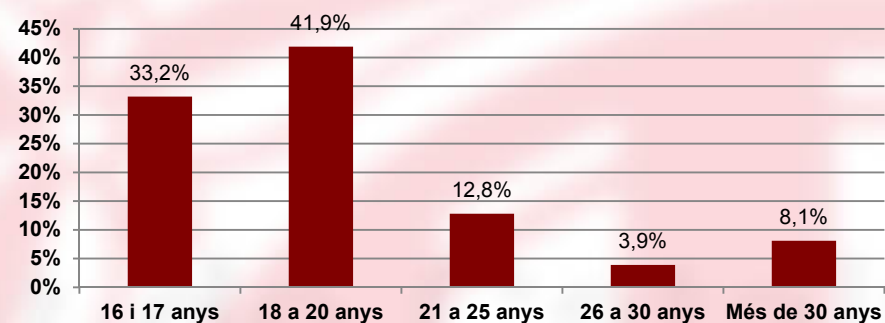

A.09.06



## Quadre A.09.07 Ràtio alumnat/unitat als CFGM

### Definició:

Quocient entre alumnat i unitats en els CFGM

### Forma de càlcul:

$$\frac{\text{Alumnat}}{\text{Nombre d'unitats}}$$

### Freqüència: anual

Font: Estadística de l'Ensenyament

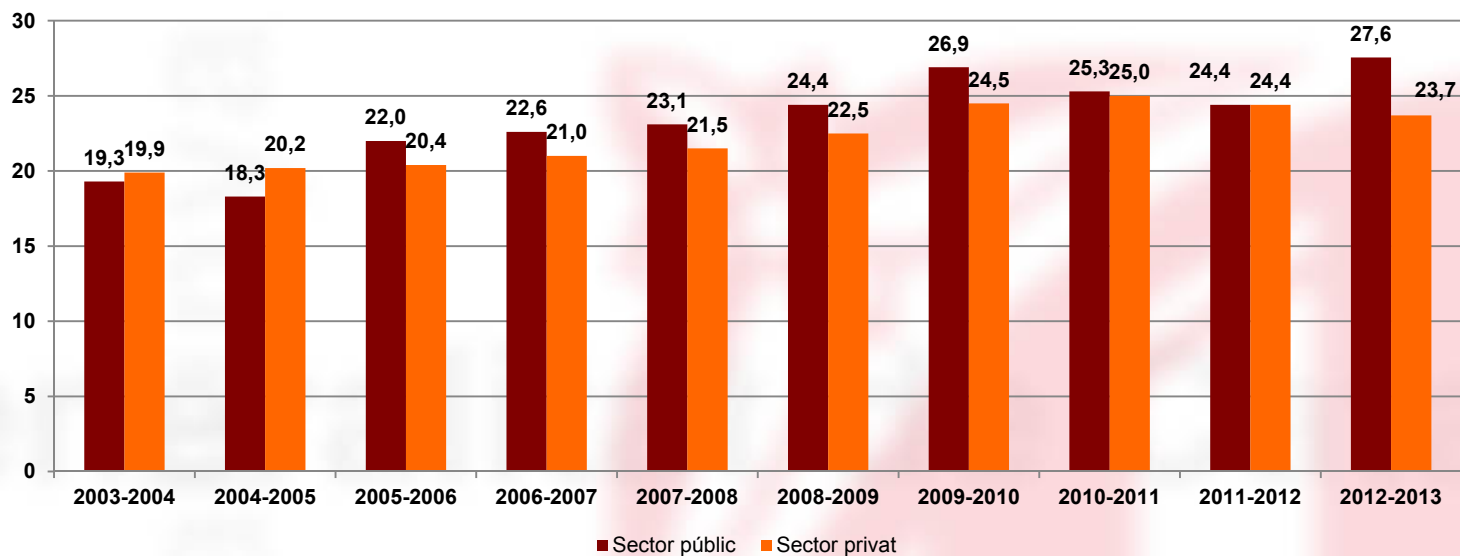

A.09.07

## Indicador A.09.08 Alumnat que obté el títol de CFGM

### Definició:

Evolució del percentatge d'alumnat d'un curs determinat que supera CFGM i obté, en conseqüència, el títol de tècnic/a en l'especialitat corresponent.

Atesa la modularitat d'aquests ensenyaments, no és possible calcular-ne la taxa de graduació.

Les dades de graduats en CFGM sempre es tenen un curs més tard. (L'explicació és que els centres només poden donar aquesta dada quan el curs ja ha acabat).

**Forma de càlcul:** Alumnat que supera CFGM

**Freqüència:** anual

**Font:** Estadística de l'Ensenyament

Alumnat que obté el títol de CFGM

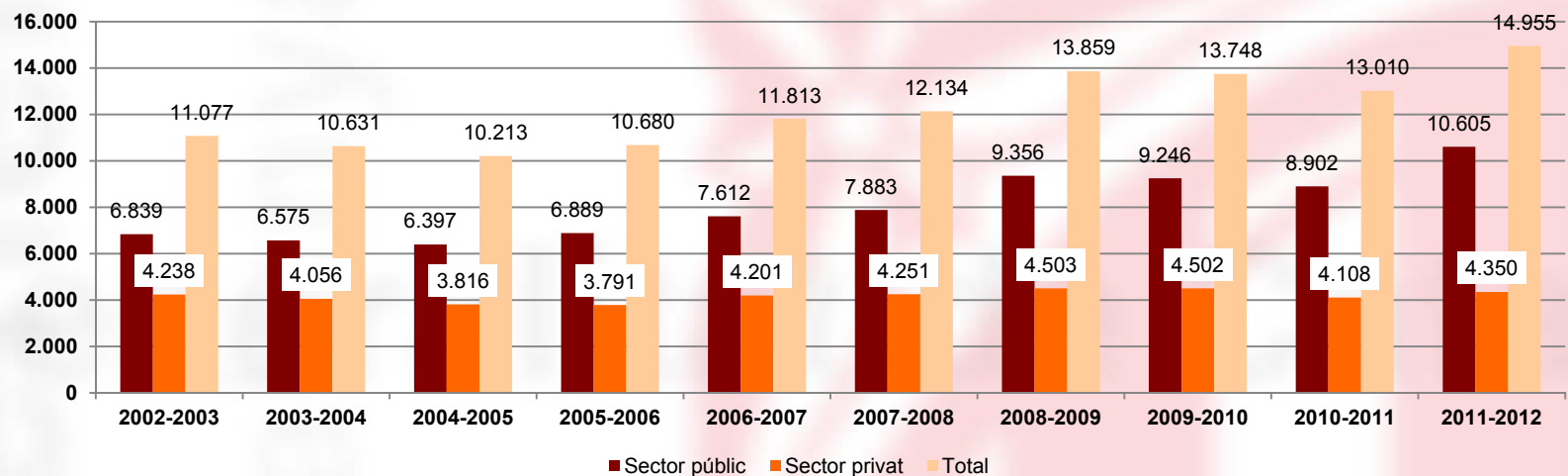

A.09.08



## Indicador A.09.09

### Alumnat que obté el títol de CFGM, per famílies professionals

Curs 2011-2012	Sector públic	Sector privat	Total
Activitats físicoesportives	469	139	608
Activitats agràries	235	35	270
Activitats maritimopesqueres	60	-	60
Administració i gestió	1.222	529	1.751
Arts gràfiques	109	124	233
Comerç i màrqueting	467	187	654
Comunicació, imatge i so	48	81	129
Edificació i obra civil	38	-	38
Electricitat i electrònica	672	263	935
Fabricació mecànica	246	72	318
Fusta, moble i suro	110	18	128
Hoteleria i turisme	299	232	531
Imatge personal	639	394	1.033
Indústries alimentàries	134	25	159
Informàtica i comunicacions	831	400	1.231
Instal·lació i manteniment	493	85	578
Química	220	-	220
Sanitat	2.471	1.282	3.753
Serveis socioculturals i a la comunitat	1.059	104	1.163
Tèxtil, confecció i pell	28	6	34
Transport i manteniment de vehicles	755	374	1.129
<b>Total</b>	<b>10.605</b>	<b>4.350</b>	<b>14.955</b>

#### Definició

Nombre d'alumnes d'un curs determinat que supera CFGM i obté, en conseqüència, el títol de tècnic/a en l'especialitat corresponent.

Atesa la modularitat d'aquests ensenyaments, no és possible calcular-ne la taxa de graduació.

Les dades d'alumnat graduat en CFGM sempre es tenen un curs més tard. (L'explicació és que els centres només poden donar aquesta dada quan el curs ja ha acabat).

**Forma de càlcul:** Alumnat que supera CFGM

**Freqüència:** anual

**Font:** Estadística de l'Ensenyament

A.09.09







Generalitat de Catalunya  
**Departament d'Ensenyament**

## **Dades d'Ensenyament**

**Sistema educatiu**

**Edició curs 2012-2013**

**Cicles formatius de grau superior**





# Dades d'Ensenyament Sistema educatiu Cicles formatius de grau superior

## **Quadre A.10.01**

Alumnat de cicles formatius de grau superior, per cursos i per sectors educatius

## **Quadre A.10.02**

Alumnat de CFGS, per famílies professionals

## **Quadre A.10.03**

Evolució de l'alumnat de CFGS, per sectors educatius

## **Quadre A.10.04**

Evolució del percentatge d'alumnat de CFGS de nacionalitat estrangera

## **Quadre A.10.05**

Evolució del percentatge d'alumnat de CFGS de sexe femení

## **Quadre A.10.06**

Distribució de l'alumnat de CFGS per edats

## **Quadre A.10.07**

Ràtio alumnat/unitat als CFGS

## **Quadre A.10.08**

Alumnat que obté el títol de CFGS

## **Quadre A.10.09**

Alumnat que obté el títol de CFGS, per famílies professionals





## Quadre A.10.01

### Alumnat de cicles formatius de grau superior, per cursos i per sectors educatius

**Definició**  
Alumnat que cursa CFGS i distribució per cursos i per sectors educatius.

**Forma de càlcul:** nombre absolut

**Freqüència:** anual

**Font:** Estadística de l'Ensenyament

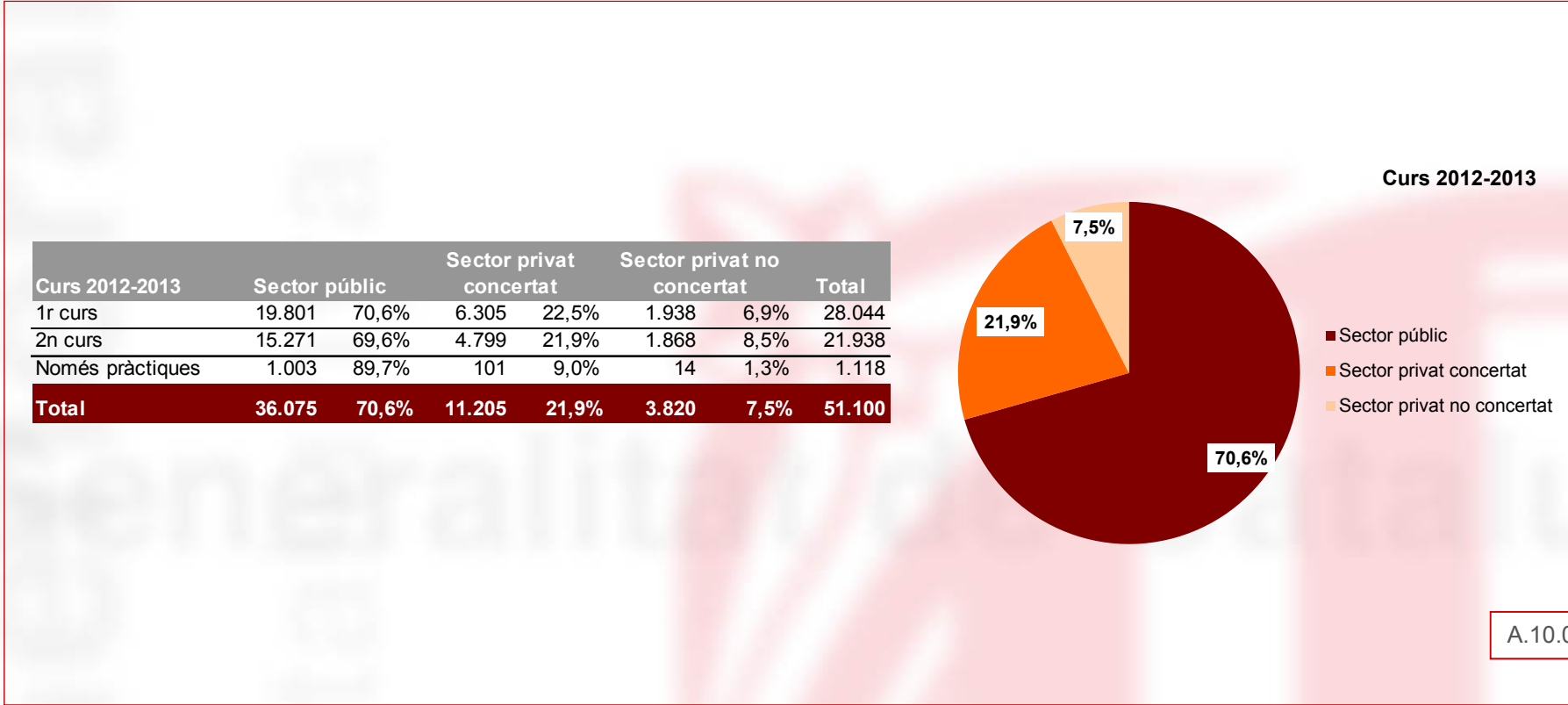

A.10.01

## Quadre A.10.02

### Alumnat de CFGS, per famílies professionals

#### Definició

Alumnat que cursa CFGS i distribució per famílies professionals

**Forma de càlcul:** nombre absolut

**Freqüència:** anual

**Font:** Estadística de l'Ensenyament

Curs 2012-2013	Sector públic		Sector privat		Total
Activitats agràries	633	1,8%	77	0,5%	710
Activitats físiques i esportives	1.796	5,0%	1.231	8,2%	3.027
Activitats maritimopesqueres	219	0,6%	-	..	219
Administració	4.229	11,7%	1.852	12,3%	6.081
Arts gràfiques	193	0,5%	111	0,7%	304
Comerç i màrqueting	2.202	6,1%	979	6,5%	3.181
Comunicació, imatge i so	1.228	3,4%	1.218	8,1%	2.446
Edificació i obra civil	774	2,1%	28	0,2%	802
Electricitat i electrònica	2.748	7,6%	766	5,1%	3.514
Energia i aigua	293	0,8%	195	1,3%	488
Fabricació mecànica	919	2,5%	177	1,2%	1.096
Fusta i moble	56	0,2%	-	..	56
Hoteleria i turisme	1.694	4,7%	826	5,5%	2.520
Imatge personal	580	1,6%	409	2,7%	989
Indústries alimentàries	220	0,6%	-	..	220
Informàtica	3.311	9,2%	1.482	9,9%	4.793
Manteniment de vehicles autopropulsats	1.108	3,1%	202	1,3%	1.310
Manteniment i serveis a la producció	1.113	3,1%	533	3,5%	1.646
Química	1.979	5,5%	65	0,4%	2.044
Sanitat	3.741	10,4%	2.363	15,7%	6.104
Seguretat i medi ambient	42	0,1%	-	..	42
Serveis socioculturals i a la comunitat	6.817	18,9%	2.484	16,5%	9.301
Tèxtil, confecció i pell	180	0,5%	27	0,2%	207
<b>Total</b>	<b>36.075</b>	<b>100,0%</b>	<b>15.025</b>	<b>100,0%</b>	<b>51.100</b>

A.10.02



## Quadre A.10.03

### Evolució de l'alumnat de CFGS, per sectors educatius

#### Definició

Evolució de l'alumnat de CFGS, segons el sector educatiu en el qual s'escolaritza.

Forma de càlcul: nombre absolut

Freqüència: anual

Font: Estadística de l'Ensenyament

Curs	Sector públic		Sector privat concertat		Sector privat no concertat		Total
2003-2004	23.260	67,0%	9.054	26,1%	2.424	7,0%	34.738
2004-2005	23.500	68,2%	8.663	25,1%	2.310	6,7%	34.473
2005-2006	23.231	68,8%	8.326	24,6%	2.226	6,6%	33.783
2006-2007	24.007	69,0%	8.370	24,1%	2.406	6,9%	34.783
2007-2008	26.284	70,3%	8.398	22,5%	2.722	7,3%	37.404
2008-2009	27.977	70,6%	8.793	22,2%	2.871	7,2%	39.641
2009-2010	30.723	70,5%	9.457	21,7%	3.383	7,8%	43.563
2010-2011	32.600	70,6%	9.942	21,5%	3.625	7,9%	46.167
2011-2012	34.853	70,9%	10.392	21,1%	3.935	8,0%	49.180
2012-2013	36.075	70,6%	11.205	21,9%	3.820	7,5%	51.100

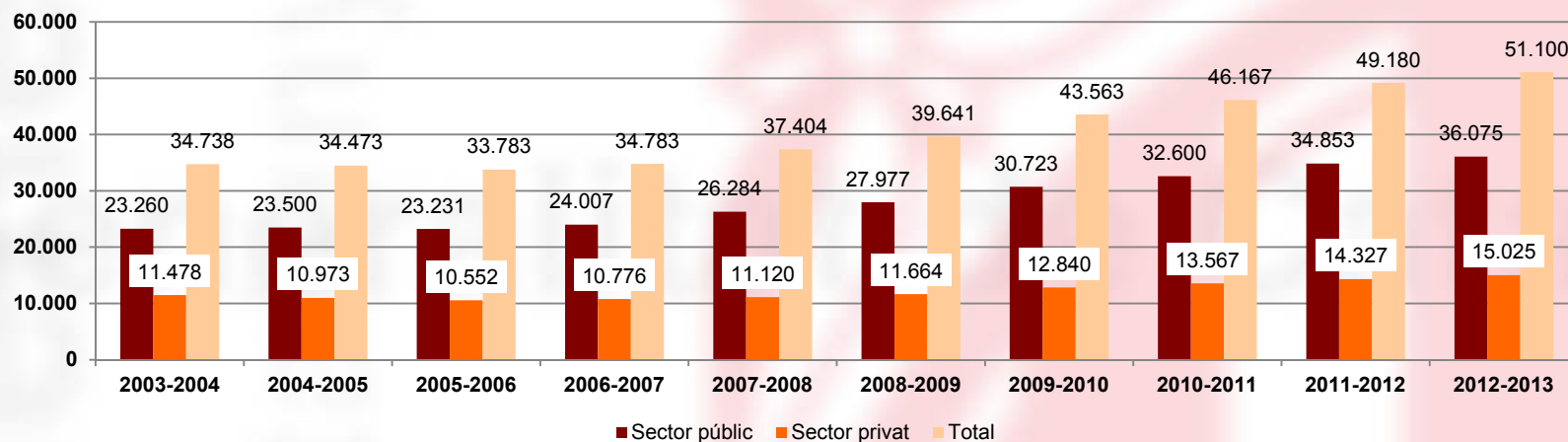

A.10.03

## Quadre A.10.04

### Evolució del percentatge d'alumnat de CFGS de nacionalitat estrangera

#### Definició

Evolució de l'alumnat estranger de CFGS segons el sector educatiu en el qual s'escolaritza.

S'entén per alumnat estranger aquell que no té la nacionalitat espanyola. Per tant, l'alumnat amb doble nacionalitat no es compta com a estranger.

#### Forma de càlcul:

$$\frac{\text{Alumnat estranger}}{\text{Total alumnat}}$$

#### Freqüència: anual

Font: Estadística de l'Ensenyament

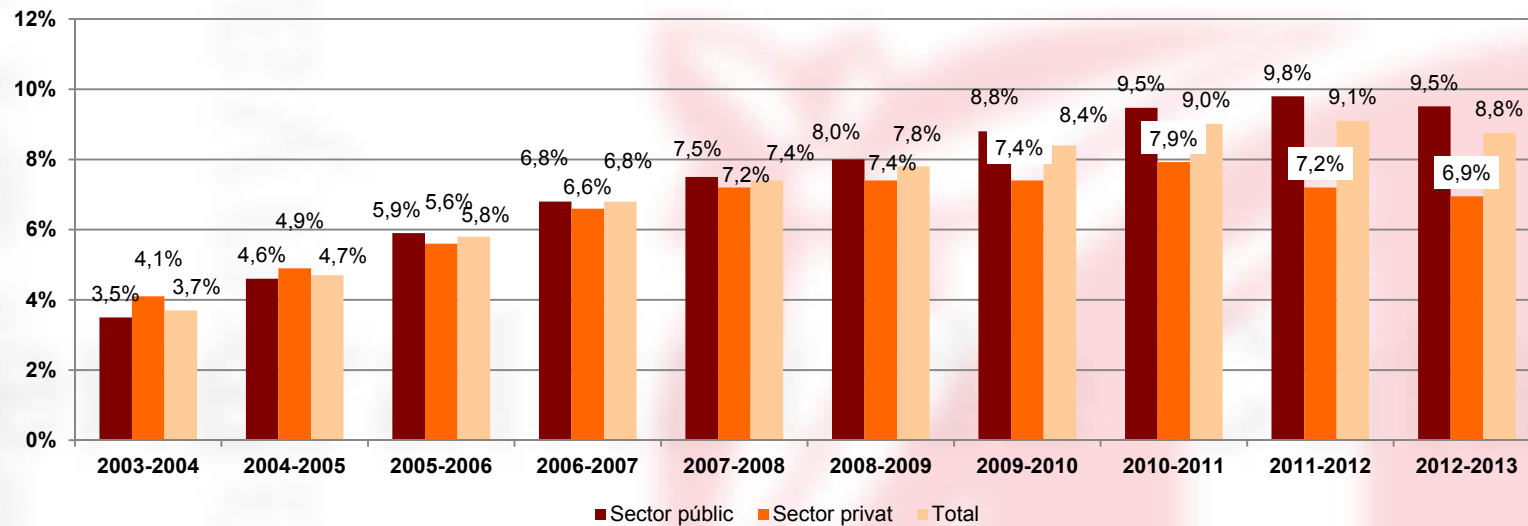

A.10.04



## Quadre A.10.05

### Evolució del percentatge d'alumnat de CFGS de sexe femení de sexe femení

**Definició:**

Evolució de l'alumnat de CFGS de sexe femení.

**Forma de càlcul:**

$$\frac{\text{Alumnat de sexe femení}}{\text{Total alumnat}}$$

**Freqüència:** anual

**Font:** Estadística de l'Ensenyament

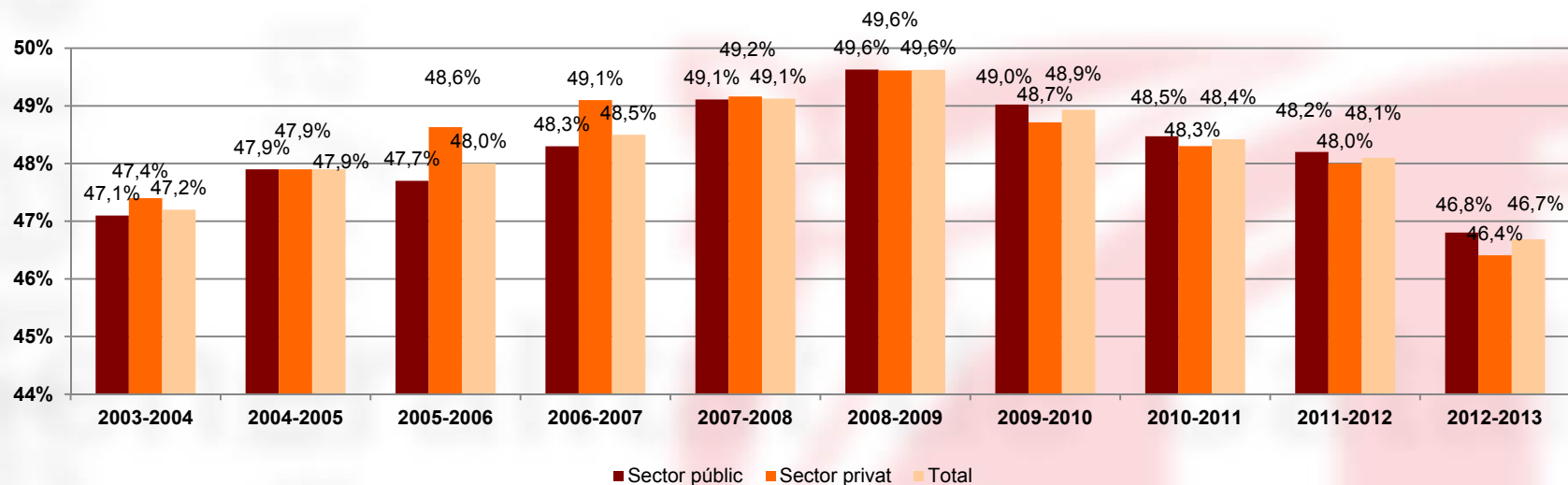

A.10.05

## Quadre A.10.06

### Distribució de l'alumnat de CFGS, per edats

**Definició:**

Distribució de l'alumnat de CFGS per edats

**Forma de càlcul:**

$$\frac{\text{Nombre d'alumnes d'edat } x}{\text{Nombre total d'alumnes}}$$

**Freqüència:** anual

**Font:** Estadística de l'Ensenyament

Curs	De 18 a 20 anys	De 21 a 25 anys	De 26 a 30 anys	Més de 30 anys
2003-2004	41,2%	43,8%	9,2%	5,8%
2004-2005	41,2%	43,2%	9,5%	6,1%
2005-2006	40,9%	42,0%	10,1%	7,0%
2006-2007	40,3%	41,6%	10,2%	7,9%
2007-2008	42,3%	39,3%	9,7%	8,7%
2008-2009	42,2%	38,4%	9,9%	9,5%
2009-2010	41,1%	38,4%	10,0%	10,5%
2010-2011	40,8%	37,9%	9,9%	11,4%
2011-2012	40,1%	37,5%	10,3%	12,1%
2012-2013	40,0%	38,4%	9,9%	11,7%

**Curs 2012-2013**

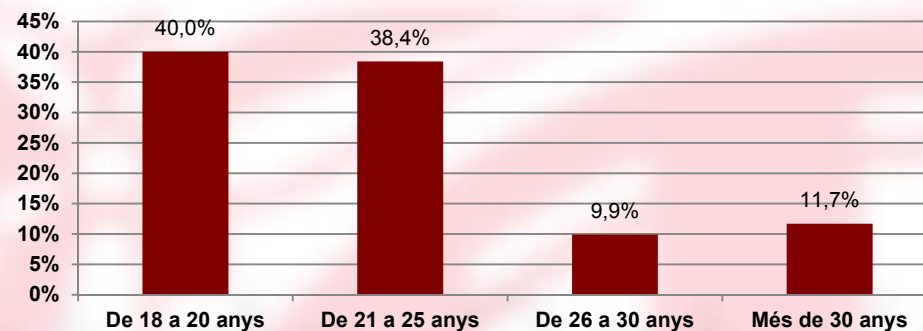

A.10.06



## Quadre A.10.07

### Ràtio alumnat/unitat als CFGS

**Definició:**

Quocient entre l'alumnat i les unitats de CFGS

**Forma de càlcul:**

$$\frac{\text{Alumnat}}{\text{Nombre d'unitats}}$$

**Freqüència:** anual

**Font:** Estadística de l'Ensenyament

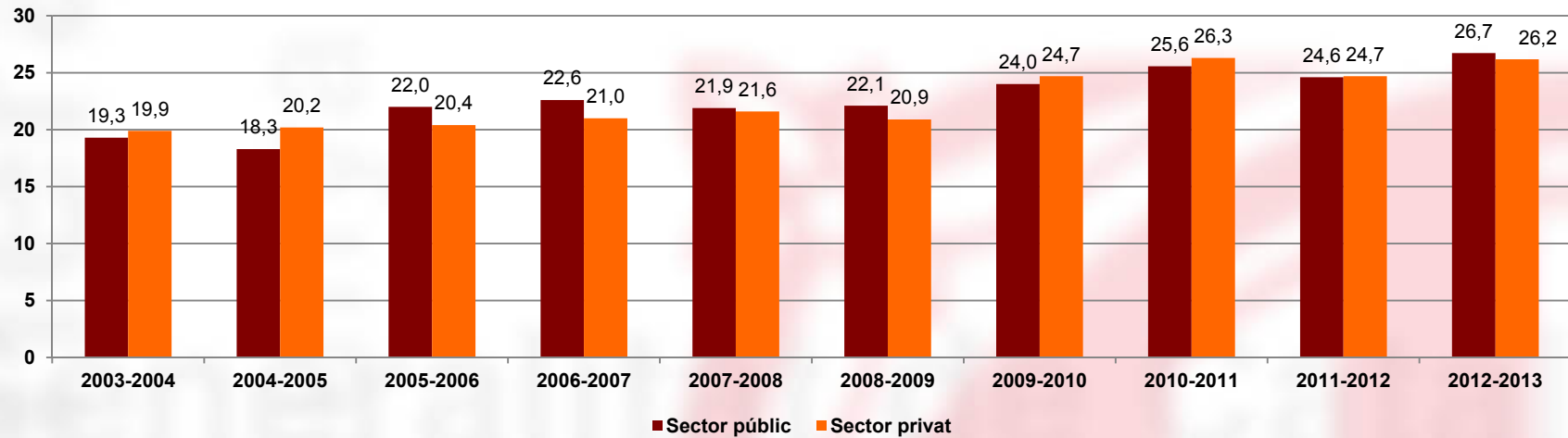

A.10.07

## Indicador A.10.08

### Alumnat que obté el títol de CFGS

#### Definició

Evolució del nombre d'alumnes que supera CFGS i obté, en conseqüència, el títol de tècnic/a superior.

Atesa la modularitat d'aquests ensenyaments, no és possible calcular-ne la taxa de graduació.

Les dades de graduats en CFGS sempre es tenen un curs més tard. (L'explicació és que els centres només poden donar aquesta dada quan el curs ja ha acabat).

**Forma de càlcul:** Alumnat que supera CFGS

**Freqüència:** anual

**Font:** Estadística de l'Ensenyament

Alumnat que obté el títol de CFGS

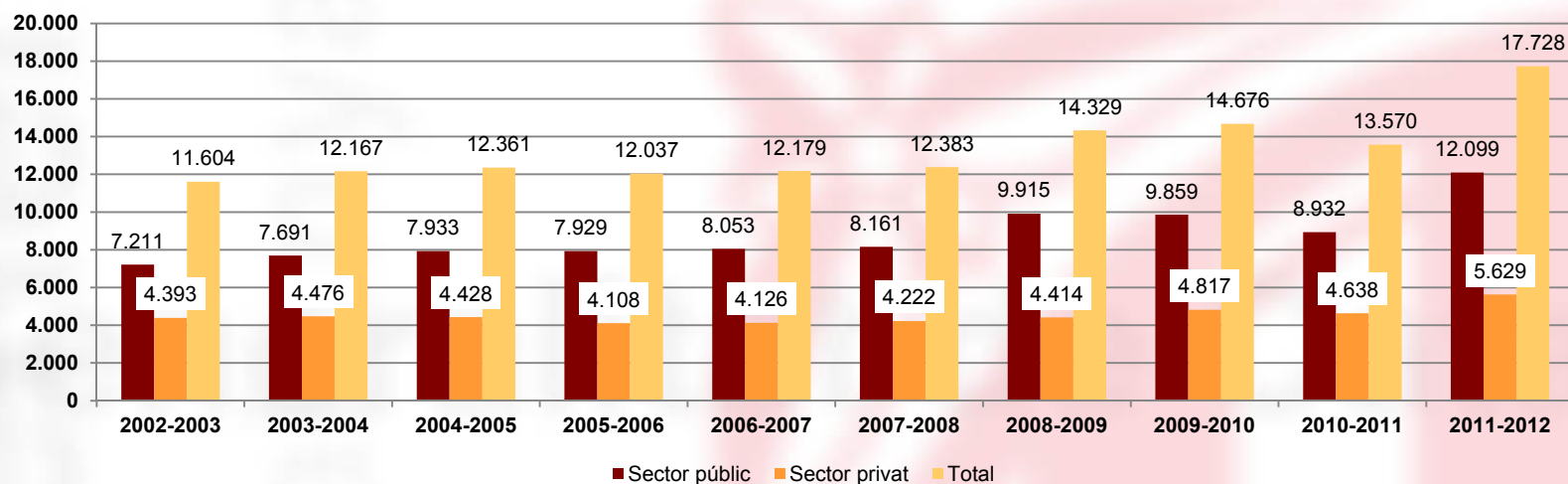

A.10.08



## Indicador A.10.09

### Alumnat que obté el títol de CFGS, per famílies professionals

Curs 2011-2012	Sector públic	Sector privat	Total
Activitats agràries	200	22	222
Activitats físicoesportives	613	416	1.029
Activitats marítimopesqueres	85	-	85
Administració i gestió	1.656	744	2.400
Arts gràfiques	66	40	106
Comerç i màrqueting	896	521	1.417
Comunicació, imatge i so	392	363	755
Edificació i obra civil	356	45	401
Electricitat i electrònica	870	260	1.130
Energia i aigua	-	29	29
Fabricació mecànica	258	75	333
Fusta, moble i suro	19	-	19
Hoteleria i turisme	337	241	578
Imatge personal	149	155	304
Indústries alimentàries	44	-	44
Informàtica i comunicacions	702	392	1.094
Instal·lació i manteniment	419	83	502
Química	618	15	633
Sanitat	1.408	1.185	2.593
Serveis socioculturals i a la comunitat	2.679	886	3.565
Tèxtil, confecció i pell	37	4	41
Transport i manteniment de vehicles	295	153	448
<b>Total</b>	<b>12.099</b>	<b>5.629</b>	<b>17.728</b>

#### Definició:

Nombre d'alumnes que supera CFGS i obté, en conseqüència, el títol de tècnic/a superior.

Atesa la modularitat d'aquests ensenyaments, no és possible calcular-ne la taxa de graduació.

Les dades de graduats en CFGS sempre es tenen un curs més tard. (L'explicació és que els centres només poden donar aquesta dada quan el curs ja ha acabat).

**Forma de càlcul:** Alumnat que supera CFGS

**Freqüència:** anual

**Font:** Estadística de l'Ensenyament

A.10.09







Generalitat de Catalunya  
**Departament d'Ensenyament**

## **Dades d'Ensenyament**

**Sistema educatiu**

**Edició curs 2012-2013**

**Programes de qualificació  
professional inicial**



# Dades d'Ensenyament Sistema educatiu Programes de qualificació professional inicial

## **Quadre A.11.01**

Alumnat de PQPI per àrees territorials i sectors educatius

## **Quadre A.11.02**

Alumnat de PQPI per famílies professionals

## **Quadre A.11.03**

Alumnat de PQPI per tipus de programa

## **Quadre A.11.04**

Evolució del percentatge d'alumnat de PQPI de nacionalitat estrangera

## **Quadre A.11.05**

Alumnat de PQPI per sexe i edat

## **Quadre A.11.06**

Distribució dels centres que imparteixen PQPI per àrees territorials i sectors educatius

## **Quadre A.11.07**

Evolució de l'alumnat i dels centres de PQPI







## Quadre A.11.01

### Alumnat de PQPI, per àrees territorials i sectors educatius

#### Definició

Alumnat que cursa un programa de qualificació professional inicial: distribució per àrees territorials i sectors educatius.

**Forma de càlcul:** nombre absolut

**Freqüència:** anual

**Font:** Estadística de l'Ensenyament

Curs 2012-2013						
Àrees territorials	Sector públic		Sector privat		Total	% de l'a. t. s/ total
	nombre	% total	nombre	% total		
Baix Llobregat	626	73,5%	226	26,5%	852	11,3%
Barcelona Comarques	745	81,2%	172	18,8%	917	12,2%
Catalunya Central	353	80,4%	86	19,6%	439	5,8%
Girona	357	64,7%	195	35,3%	552	7,3%
Lleida	309	64,5%	170	35,5%	479	6,4%
Maresme - Vallès Oriental	474	67,4%	229	32,6%	703	9,3%
Tarragona	512	71,4%	205	28,6%	717	9,5%
Terres de l'Ebre	161	74,5%	55	25,5%	216	2,9%
Vallès Occidental	614	69,1%	274	30,9%	888	11,8%
Consorci d'Educació de Barcelona	707	39,9%	1.067	60,1%	1.774	23,5%
<b>Total</b>	<b>4.858</b>	<b>64,5%</b>	<b>2.679</b>	<b>35,5%</b>	<b>7.537</b>	<b>100,0%</b>

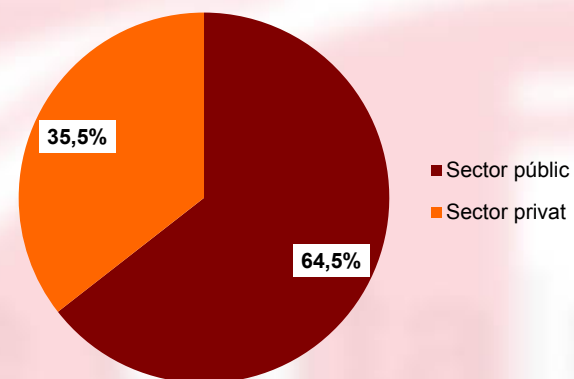

A.11.01

## Quadre A.11.02

### Alumnat de PQPI per famílies professionals

#### Definició

Distribució de l'alumnat de PQPI, segons la família professional a què pertany el programa que cursa.

Forma de càlcul: nombre absolut

Freqüència: anual

Font: Estadística de l'Ensenyament

Curs 2012-13			
Família professional	Sector públic	Sector privat	Total
Administració i gestió	154	449	603
Agrària	400	67	467
Arts gràfiques	39	43	82
Comerç	944	319	1.263
Edificació i obra civil	513	9	522
Electricitat i electrònica	163	268	431
Fabricació mecànica	425	76	501
Fusta, moble i suro	159	73	232
Hoteleria i turisme	544	375	919
Imatge personal	279	348	627
Indústries alimentàries	117	0	117
Informàtica i comunicacions	262	230	492
Instal·lació i manteniment	660	53	713
Transport i manteniment de vehicles	199	369	568
<b>Total</b>	<b>4.858</b>	<b>2.679</b>	<b>7.537</b>

A.11.02

## Quadre A.11.03 Alumnat de PQPI, per tipus de programa

### Definició

Distribució de l'alumnat de PQPI, segons el tipus de programa que cursa.

Forma de càlcul: nombre absolut

Freqüència: anual

Font: Estadística de l'Ensenyament

Curs 2012-2013	Sector públic	Sector privat	Total
<b>Programes desenvolupats pel Departament</b>	<b>4.021</b>	<b>-</b>	<b>4.021</b>
PTT	2.463	-	2.463
FIAP	1.243	-	1.243
INS	315	-	315
<b>Programes autoritzats pel Departament</b>	<b>837</b>	<b>2.679</b>	<b>3.516</b>
CD	164	1.753	1.917
AL	673	-	673
EF	-	926	926
<b>Total</b>	<b>4.858</b>	<b>2.679</b>	<b>7.537</b>

PTT: Programes de transició al treball  
 FIAP: Formació i aprenentatge professional  
 INS: Realitzats en instituts  
 CD: Realitzats en centres docents  
 AL: Administració local  
 EF: Realitzats en establiments de formació

A.11.03

## Quadre A.11.04 Evolució del percentatge d'alumnat de PQPI de nacionalitat estrangera

### Definició

Evolució de l'alumnat estranger de programes de qualificació professional inicial segons el sector educatiu en el qual s'escolaritza.

S'entén per alumnat estranger aquell que no té la nacionalitat espanyola. Per tant, l'alumnat amb doble nacionalitat no es compta com a estranger.

### Forma de càlcul:

$$\frac{\text{Alumnat estranger}}{\text{Total d'alumnat}}$$

Freqüència: anual

Font: Estadística de l'Ensenyament

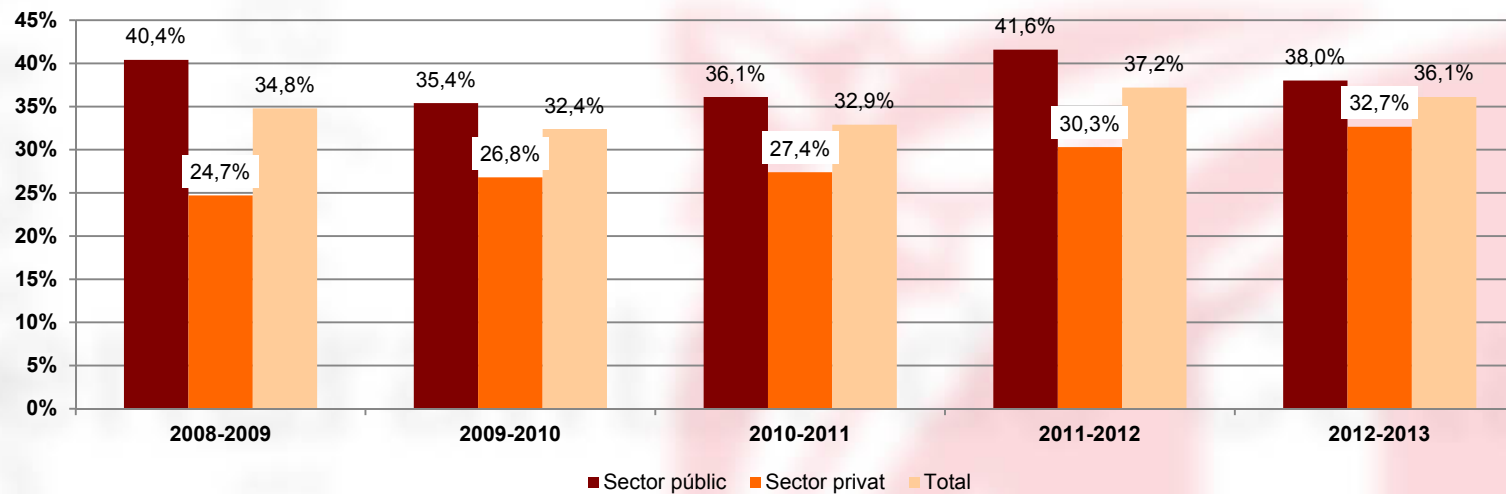

A.11.04

## Quadre A.11.05 Alumnat de PQPI, per sexe i edat

### Definició

Alumnat que cursa un programa de qualificació professional inicial:  
distribució per sexe i edat.

**Forma de càlcul:** nombre absolut

**Freqüència:** anual

**Font:** Estadística de l'Ensenyament

Curs 2012-2013					
Edat	Nois	% nois	Noies	% noies	Total
16 anys	2.275	69,9%	980	30,1%	3.255
17 anys	1.553	69,2%	692	30,8%	2.245
18 anys	643	68,8%	292	31,2%	935
19 anys	333	67,8%	158	32,2%	491
20 anys	190	66,4%	96	33,6%	286
21 anys	120	73,2%	44	26,8%	164
22 anys	59	67,0%	29	33,0%	88
23 i més anys	47	64,4%	26	35,6%	73
<b>Total</b>	<b>5.220</b>	<b>69,3%</b>	<b>2.317</b>	<b>30,7%</b>	<b>7.537</b>

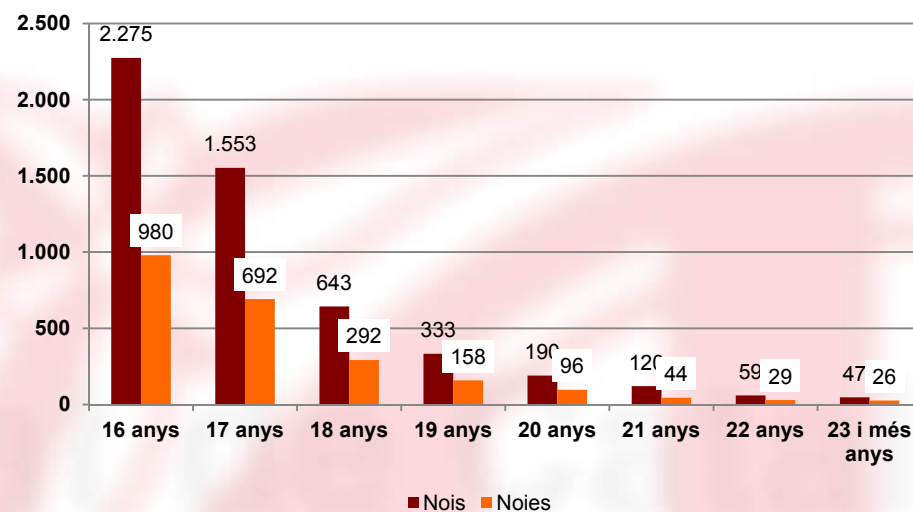

A.11.05

## Quadre A.11.06

### Distribució dels centres que imparteixen PQPI, per àrees territorials i sectors educatius

#### Definició

Nombre de centres que imparteixen programes de qualificació professional inicial, distribuïts per àrees territorials i sectors educatius.

**Forma de càlcul:** nombre absolut

**Freqüència:** anual

**Font:** Institut d'Estadística de Catalunya

Curs 2012-2013			
Àrees territorials	Sector públic	Sector privat	Total
Baix Llobregat	21	9	30
Barcelona Comarques	22	6	28
Catalunya Central	15	3	18
Girona	12	10	22
Lleida	15	10	25
Maresme - Vallès Oriental	14	9	23
Tarragona	15	9	24
Terres de l'Ebre	6	4	10
Vallès Occidental	24	12	36
Consorci d'Educació de Barcelona	21	34	55
<b>Total</b>	<b>165</b>	<b>106</b>	<b>271</b>

Curs 2012-2013

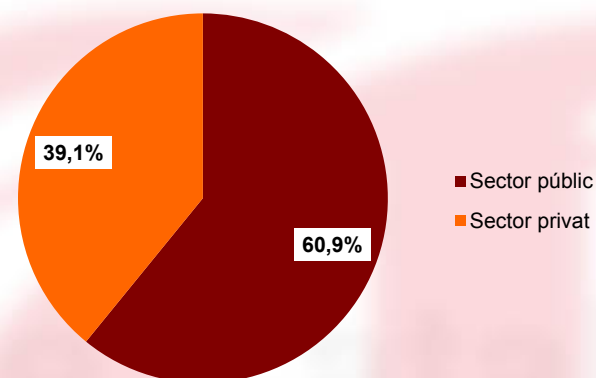

A.11.06



## Quadre A.11.07

### Evolució de l'alumnat i dels centres de PQPI

#### Definició

Evolució de l'alumnat i dels centres de PQPI

**Forma de càlcul:** nombre absolut

**Freqüència:** anual

**Font:** Estadística de l'Ensenyament

Curs	Alumnat			Centres		
	Sector públic	Sector privat	Total	Sector públic	Sector privat	Total
2008-2009	3.468	1.905	5.373	124	75	199
2009-2010	4.049	2.232	6.281	124	77	201
2010-2011	4.463	2.584	7.047	148	91	239
2011-2012	4.372	2.741	7.113	152	106	258
2012-2013	4.858	2.679	7.537	165	106	271

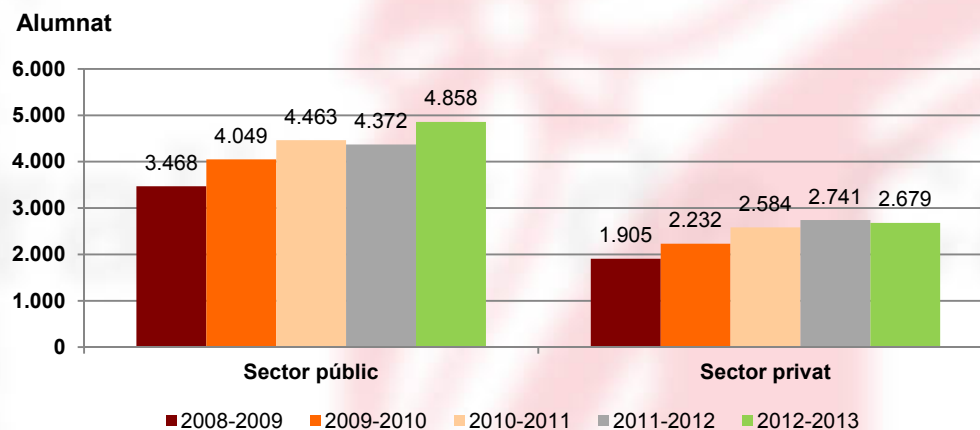

A.11.07







Generalitat de Catalunya  
**Departament d'Ensenyament**

## **Dades d'Ensenyament**

**Sistema educatiu**  
**Edició curs 2012-2013**

**Tecnologies de la informació  
i la comunicació (TIC)**



**Dades d'Ensenyament**  
**Sistema educatiu**  
**Tecnologies de la informació**  
**i la comunicació (TIC)**

**Quadre A.12.01**

Ràtio alumnat/ordinador

**Quadre A.12.02**

Tipus d'ordinadors

**Quadre A.12.03**

Tipus de perifèrics

**Quadre A.12.04**

Tipus de connexió a Internet

**Quadre A.12.05**

Ample de connexió a Internet

**Quadre A.12.06**

Pàgines web

**Quadre A.12.07**

Ús que fa el personal docent de les TIC

**Quadre A.12.08**

Coneixement del personal docent en de matèria TIC





## Quadre A.12.01 Ràtio alumnat/ordinador

### Definició

Nombre d'alumnes per ordinador en els centres docents que imparteixen educació primària i/o secundària, per tipus de centre i per sectors educatius.

**Forma de càlcul:**  $\frac{\text{Nombre d'alumnes}}{\text{Nombre d'ordinadors}}$

**Freqüència:** anual

**Font:** Estadística de la Societat de la Informació

Sector públic	Curs 2007-2008	Curs 2008-2009	Curs 2009-2010	Curs 2010-2011	Curs 2011-2012	Curs 2012-2013
Centres de primària incomplets (*)	3,9	3,4	2,9	2,6	2,4	2,3
Centres de primària complets	6,4	6,2	5,6	5,2	4,7	4,7
Mitjana de centres de primària	6,0	6,0	5,4	5,0	4,5	4,5
Mitjana de centres de secundària	4,3	3,8	3,4	3,3	1,5	3,1
<b>Mitjana de centres públics</b>	<b>5,2</b>	<b>4,9</b>	<b>4,4</b>	<b>4,2</b>	<b>3,1</b>	<b>3,8</b>
<b>Sector privat</b>						
<b>Mitjana de centres privats</b>	<b>8,3</b>	<b>7,8</b>	<b>7,3</b>	<b>6,3</b>	<b>4,2</b>	<b>5,6</b>
<b>Mitjana de centres públics i privats</b>	<b>6,0</b>	<b>5,7</b>	<b>5,1</b>	<b>4,8</b>	<b>3,4</b>	<b>4,2</b>

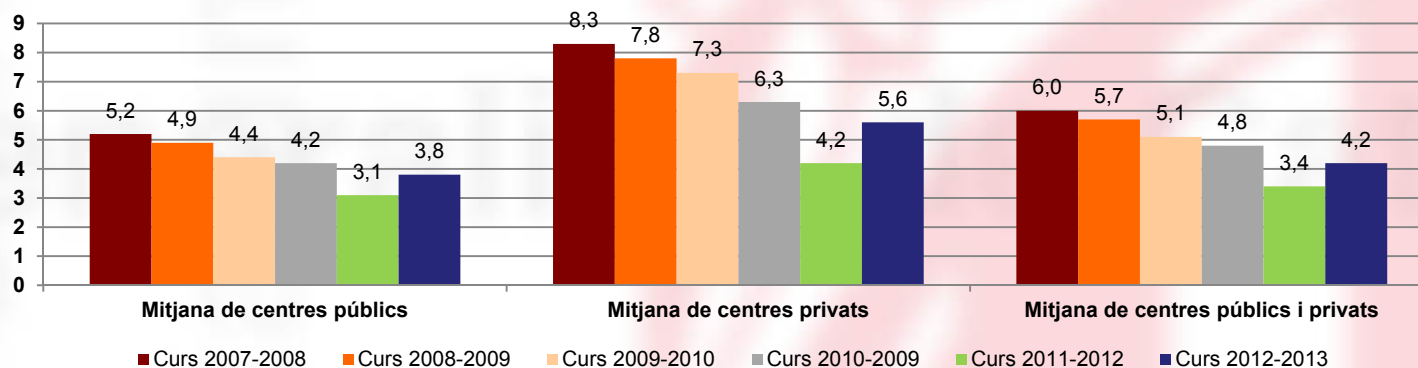

A.12.01



## Quadre A.12.02 Tipus d'ordinadors

### Definició

Distribució de l'stock d'ordinadors existent segons els diferents tipus d'ordinador que el formen.

### Forma de càlcul:

$$\frac{\text{Nombre d'ordinadors de la categoria } x}{\text{Nombre total d'ordinadors}}$$

Freqüència: anual

Font: Estadística de la Societat de la Informació

Curs 2012-2013	Doble nucli o superior	Pentium IV o equ.	Pentium III o inferior	Apple	Ordinadors portàtils	Tablet PC
<b>Sector públic</b>						
Centres de primària incomplets (*)	17,3%	36,4%	11,8%	0,7%	33,1%	0,7%
Centres de primària complets	23,0%	37,2%	8,9%	0,4%	30,0%	0,5%
Mitjana de centres de primària	22,6%	37,1%	9,1%	0,4%	30,3%	0,5%
Mitjana de centres de secundària	34,2%	31,2%	4,4%	1,2%	28,4%	0,6%
<b>Mitjana de centres públics</b>	<b>28,4%</b>	<b>34,1%</b>	<b>6,8%</b>	<b>0,8%</b>	<b>29,3%</b>	<b>0,5%</b>
<b>Sector privat</b>						
<b>Mitjana de centres privats</b>	<b>37,8%</b>	<b>30,0%</b>	<b>4,3%</b>	<b>1,7%</b>	<b>25,2%</b>	<b>1,0%</b>
<b>Mitjana de centres públics i privats</b>	<b>30,7%</b>	<b>33,1%</b>	<b>6,2%</b>	<b>1,0%</b>	<b>28,3%</b>	<b>0,6%</b>

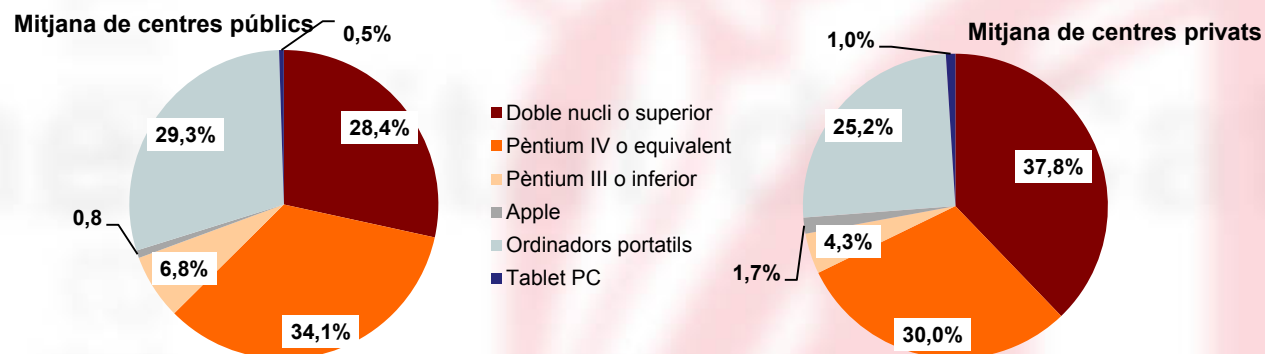

A.12.02

## Quadre A.12.03 Tipus de perifèrics

### Definició

Distribució de l'stock de perifèrics existent segons els diferents tipus que el formen.

### Forma de càlcul:

$$\frac{\text{Nombre de centres amb el perifèric } x}{\text{Nombre total de centres}}$$

Freqüència: anual

Font: Estadística de la Societat de la Informació

Curs 2012-2013	Pissarra interactiva	Canó	Routers wifi	Armaris de càrrega
<b>Sector públic</b>				
Centres de primària incomplets (*)	73,5%	89,9%	74,4%	16,2%
Centres de primària complets	94,4%	96,7%	78,1%	59,5%
Mitjana de centres de primària	89,8%	95,2%	77,3%	49,9%
Mitjana de centres de secundària	91,7%	95,0%	79,4%	54,4%
<b>Mitjana de centres públics</b>	<b>90,3%</b>	<b>95,1%</b>	<b>77,9%</b>	<b>51,1%</b>
<b>Sector privat</b>				
<b>Mitjana de centres privats</b>	<b>83,6%</b>	<b>95,1%</b>	<b>87,4%</b>	<b>40,0%</b>
<b>Mitjana de centres públics i privats</b>	<b>88,7%</b>	<b>95,1%</b>	<b>80,2%</b>	<b>48,4%</b>

(\*) Centres unitaris i cíclics

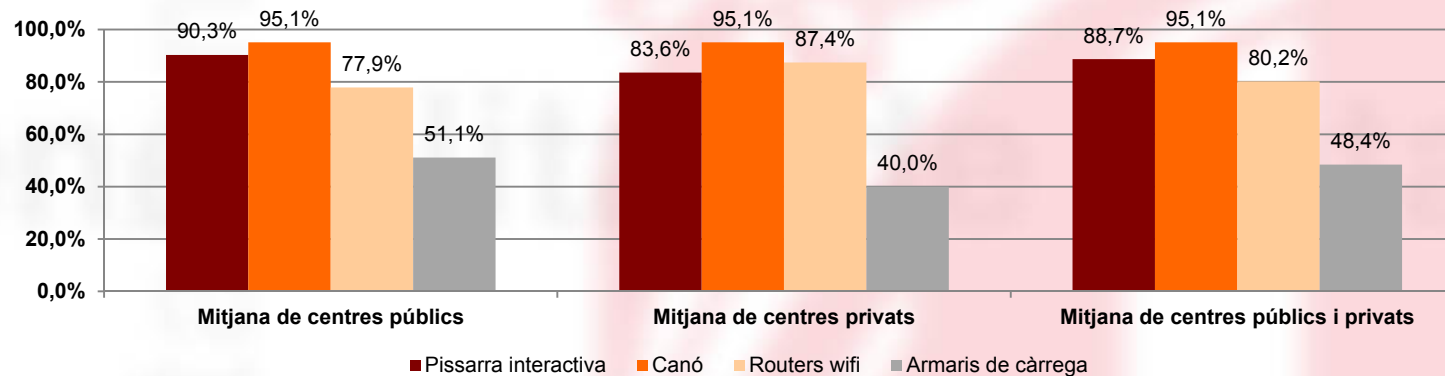

A.12.03

## Quadre A.12.04 Tipus de connexió a Internet

### Definició

Percentatge de centres que compta amb diferents tipus de connexió a Internet. Un centre pot tenir un, dos o més tipus de connexions simultànies a Internet.

### Forma de càlcul:

$$\frac{\text{Nombre de centres amb el tipus de connexió } x}{\text{Nombre total de centres}}$$

Freqüència: anual

Font: Estadística de la Societat de la Informació

Curs 2012-2013					
Sector públic	ADSL	Ethernet	XDSI	Cable	Altres
Centres de primària incomplets (*)	75,0%	2,4%	1,2%	0,6%	17,7%
Centres de primària complets	83,1%	4,3%	1,1%	4,5%	12,4%
Mitjana de centres de primària	81,3%	3,9%	1,1%	3,7%	13,6%
Mitjana de centres de secundària	75,7%	5,7%	2,2%	6,3%	24,1%
<b>Mitjana de centres públics</b>	<b>79,8%</b>	<b>4,4%</b>	<b>1,4%</b>	<b>5,4%</b>	<b>16,4%</b>
Sector privat					
<b>Mitjana de centres privats</b>	<b>86,0%</b>	<b>4,1%</b>	<b>2,3%</b>	<b>5,4%</b>	<b>14,4%</b>
<b>Mitjana de centres públics i privats</b>	<b>81,4%</b>	<b>4,3%</b>	<b>1,6%</b>	<b>5,4%</b>	<b>15,9%</b>

(\*) Centres unitaris i cíclics

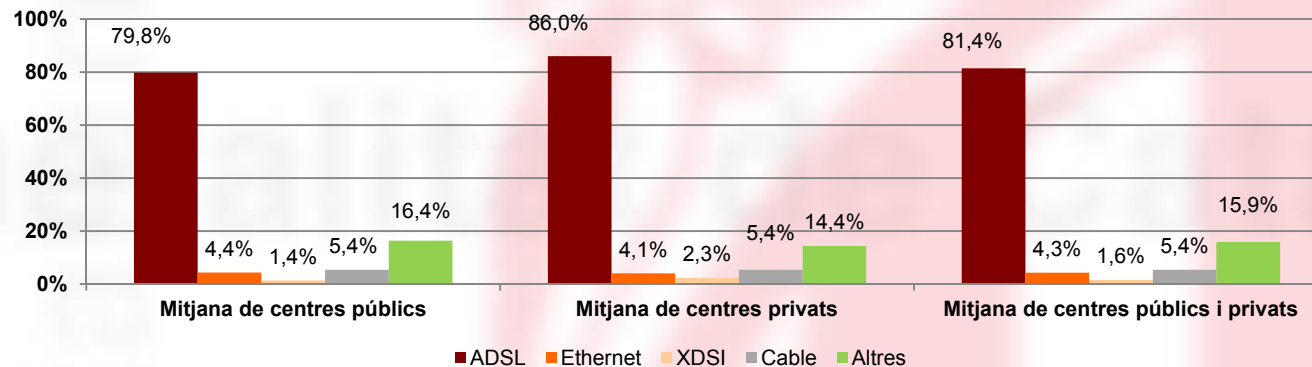

A.12.04



## Quadre A.12.05 Ample de connexió a Internet

### Definició

Percentatge de centres segons els diferents amples de connexió a Internet.

### Forma de càlcul:

$$\frac{\text{Nombre de centres amb l'ample de connexió } x}{\text{Nombre total de centres}}$$

Freqüència: anual

Font: Estadística de la Societat de la Informació

Curs 2012-2013	No té connexió	Fins 512 Kbp	512 Mbp a 2 Mbp	De 2 Mbp a 5 Mbp	Més de 5Mbp
<b>Sector públic</b>					
Centres de primària incomplets (*)	0,0%	22,6%	37,8%	17,7%	21,8%
Centres de primària complets	0,2%	8,8%	23,1%	22,5%	45,4%
Mitjana de centres de primària	0,1%	11,8%	26,4%	21,4%	40,1%
Mitjana de centres de secundària	0,0%	1,9%	8,1%	14,1%	75,9%
<b>Mitjana de centres públics</b>	<b>0,1%</b>	<b>9,2%</b>	<b>21,5%</b>	<b>19,5%</b>	<b>49,7%</b>
<b>Sector privat</b>					
<b>Mitjana de centres privats</b>	<b>0,0%</b>	<b>2,1%</b>	<b>4,4%</b>	<b>10,7%</b>	<b>80,7%</b>
<b>Mitjana de centres públics i privats</b>	<b>0,1%</b>	<b>7,5%</b>	<b>17,3%</b>	<b>17,3%</b>	<b>57,5%</b>

(\*) Centres unitaris i cíclics

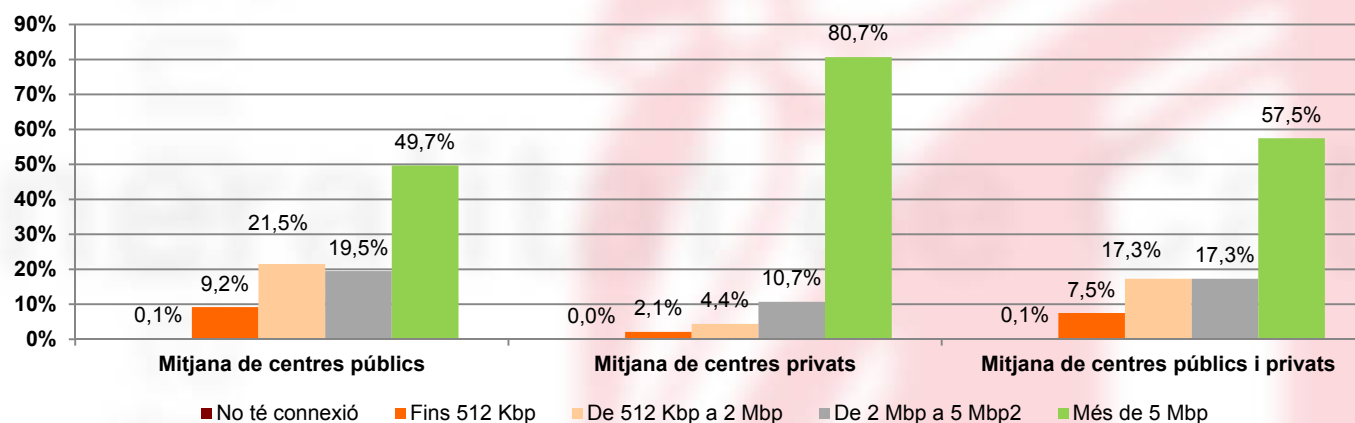

A.12.05



## Quadre A.12.06

### Pàgines web

#### Definició

Percentatge de centres que té pàgina web

#### Forma de càlcul:

$$\frac{\text{Nombre de centres amb pàgina web}}{\text{Nombre total de centres}}$$

Freqüència: anual

Font: Estadística de la Societat de la Informació

Curs 2012-2013	Té pàgina web	No té pàgina web
<b>Sector públic</b>		
Centres de primària incomplets (*)	87,2%	12,8%
Centres de primària complets	97,7%	2,3%
Mitjana de centres de primària	95,4%	4,6%
Mitjana de centres de secundària	97,0%	3,0%
<b>Mitjana de centres públics</b>	<b>95,8%</b>	<b>4,2%</b>
<b>Sector privat</b>		
<b>Mitjana de centres privats</b>	<b>97,4%</b>	<b>2,6%</b>
<b>Mitjana de centres públics i privats</b>	<b>96,2%</b>	<b>3,8%</b>

(\*) Centres unitaris i cíclics

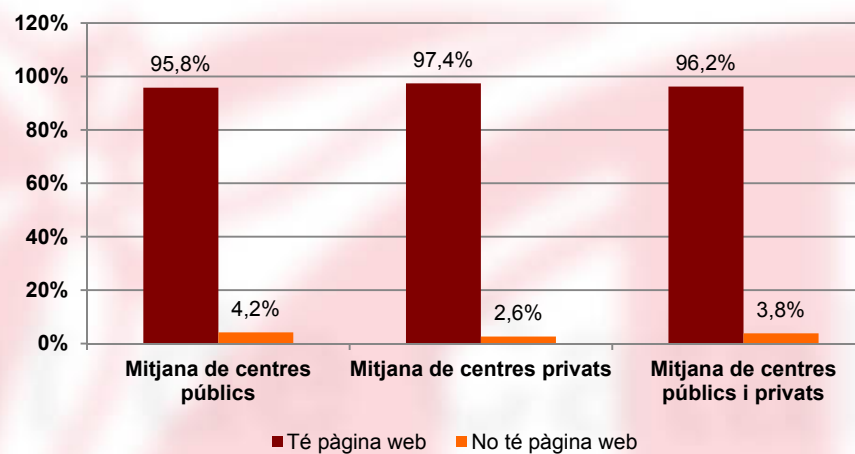

A.12.06



## Quadre A.12.07

### Ús que fa el personal docent de les TIC

#### Definició

Percentatge de docents que utilitzen les TIC com a eina docent

#### Forma de càlcul:

$$\frac{\text{Nombre de docents que usen les TIC com a eina docent}}{\text{Nombre total de docents}}$$

$$\frac{\text{Nombre de docents que usen les TIC per a tasques pròpies}}{\text{Nombre total de docents}}$$

Frequència: anual

Font: Estadística de la Societat de la Informació

Curs 2012-2013	Usa les TIC com a eina docent	Usa les TIC per a tasques pròpies
<b>Sector públic</b>		
Centres de primària incomplets (*)	89,8%	91,0%
Centres de primària complets	80,6%	90,0%
Mitjana de centres de primària	81,2%	90,1%
Mitjana de centres de secundària	81,0%	86,8%
<b>Mitjana de centres públics</b>	<b>81,1%</b>	<b>89,5%</b>
<b>Sector privat</b>		
Mitjana de centres privats	74,7%	87,8%
<b>Mitjana de centres públics i privats</b>	<b>79,6%</b>	<b>89,1%</b>

(\*) Centres unitaris i cíclics

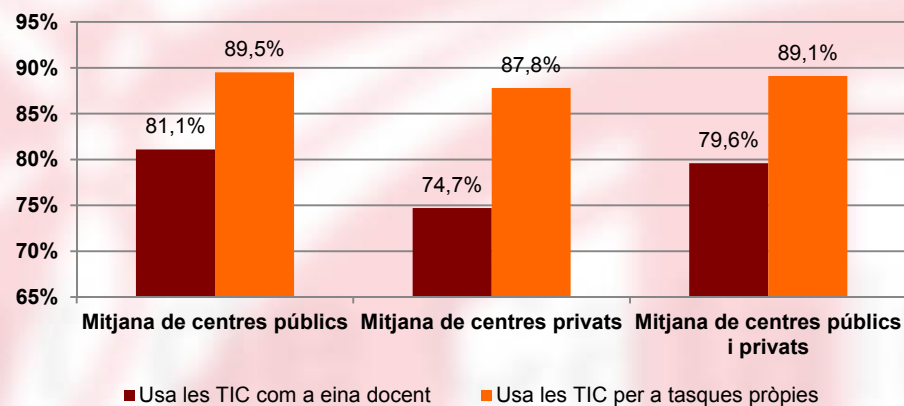

A.12.07



## Quadre A.12.08

### Coneixement del personal docent en matèria de TIC

#### Definició

Distribució dels docents segons els seus coneixements de TIC.

Nivell superior: Manipulació de hardware, gestió de xarxa i coneixements de programació.

Nivell mitjà: Amplis coneixements d'ofimàtica, coneixement de xarxes locals i de connexió a Internet.

Nivell bàsic: Ofimàtica d'usuari, navegació per Internet i correu electrònic.

Nivell nul: Cap coneixement d'ofimàtica; no utilitzen ni Internet ni el correu electrònic

#### Forma de càlcul:

$$\frac{\text{Nombre de docents que declaren tenir un nivell de TIC determinat}}{\text{Nombre total de docents}}$$

Freqüència: anual

Font: Estadística de la Societat de la Informació

Curs 2012-2013	Nivell nul	Nivell bàsic	Nivell mitjà	Nivell superior
<b>Sector públic</b>				
Centres de primària incomplets (*)	0,4%	51,1%	42,7%	5,8%
Centres de primària complets	1,6%	53,7%	36,2%	8,5%
Mitjana de centres de primària	1,5%	53,5%	36,6%	8,3%
Mitjana de centres de secundària	1,5%	46,0%	41,2%	11,3%
<b>Mitjana de centres públics</b>	<b>1,5%</b>	<b>50,0%</b>	<b>38,8%</b>	<b>9,7%</b>
<b>Sector privat</b>				
Mitjana de centres privats	1,8%	43,0%	44,2%	11,1%
<b>Mitjana de centres públics i privats</b>	<b>1,5%</b>	<b>48,3%</b>	<b>40,1%</b>	<b>10,1%</b>

(\*) Centres unitaris i cíclics

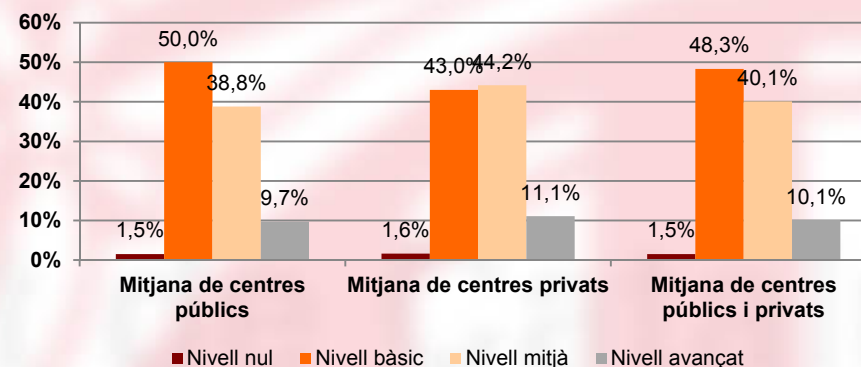

A.12.08



Generalitat de Catalunya  
**Departament d'Ensenyament**

## **Dades d'Ensenyament**

**Sistema educatiu**  
**Edició curs 2012-2013**

**Biblioteques escolars**  
**(Curs 2010-2011)**

2013



## **Dades d'Ensenyament Sistema educatiu Biblioteques escolars**

### **Quadre A.13.01**

Instal·lacions i material del centre

### **Quadre A.13.02**

Llocs, ordinadors i terminals informàtiques per a ús de la biblioteca

### **Quadre A.13.03**

Fons de les biblioteques

### **Quadre A.13.04**

Mètode de classificació de les col·leccions i automatització de la gestió

### **Quadre A.13.05**

Ús i usuaris

### **Quadre A.13.06**

Personal

### **Quadre A.13.07**

Despeses i pressupost







## Quadre A.13.01

### Instal·lacions i material del centre

#### Definició

Percentatge de centres docents que tenen instal·lacions i/o material específic de biblioteques, per sectors educatius.

#### Forma de càlcul:

$$\frac{\text{Nombre de centres amb instal·lació/material}}{\text{Nombre total de centres}}$$

Freqüència: biennal

Font: Estadística de Biblioteques Escolars

Curs 2010-2011	Sector públic	Sector privat	Total
<b>% de centres que disposa de:</b>			
Zones diferenciades de lectura	72,4	55,7	68,2
Zones diferenciades de treball en grup	61,3	46,8	57,7
Zones diferenciades d'accés a Internet	71,8	49,2	66,2
Zones diferenciades per a altres activitats	45,7	32,1	42,4
Llocs de lectura adaptats	12,4	12,5	12,5
<b>% de centres que disposa de material d'ús específic de la biblioteca:</b>			
Maquinari	9,1	8,0	8,8
Programari	5,6	7,0	5,9
Impressores	57,1	32,7	51,0
Lectors/reproductors de so	53,3	37,9	49,5
Lectors/reproductors d'imatge	54,9	38,5	50,8
Lectors de llibres electrònics (e-books)	1,6	2,4	1,8
Lectors de codis de barres	48,8	7,3	38,5

A.13.01

## Quadre A.13.02

### Llocs, ordinadors i terminals informàtiques per a ús de la biblioteca

#### Definició

Nombre mitjà de llocs, ordinadors i terminals informàtiques per a ús de la biblioteca

#### Forma de càlcul:

Mitjana del nombre total de llocs/ordinadors/ terminals de la categoria x

**Freqüència:** biennal

**Font:** Estadística de Biblioteques Escolars

Curs 2010-2011	Sector públic	Sector privat	Total
<b>Nombre mitjà de:</b>			
Llocs possibles de lectura/consulta a la biblioteca (amb o sense equip informàtic)	22,7	31,3	24,8
Ordinadors operatius i terminals informàtiques per a ús de la biblioteca:			
Per a usuaris exclusivament	3,9	3,6	3,8
Per a gestió interna	0,7	0,6	0,7
Mixta	0,5	0,6	0,5
Dispositius des dels quals els usuaris poden accedir a Internet	4,5	3,8	4,3

A.13.02

## Quadre A.13.03

### Fons de les biblioteques

#### Definició

Nombre mitjà de diferents tipus de fons de biblioteca.

#### Forma de càlcul:

Mitjana del nombre de llibres/document/publicacions

#### Freqüència: biennal

Font: Estadística de Biblioteques Escolars

Curs 2010-2011	Sector públic	Sector privat	Total
<b>Nombre mitjà de:</b>			
Llibres (exclosos els electrònics)	3.448	3.950	3.573
De ficció	1.618	2.283	1.783
De coneixement i d'informació	1.830	1.667	1.789
Documents audiovisuals i electrònics	82	181	106
De ficció	51	129	70
De coneixement i d'informació	31	51	36
Documents específics per a l'alumnat amb necessitats educatives especials	15	19	16
De ficció	7	12	9
De coneixement i d'informació	7	7	7
Publicacions periòdiques impreses (capçaleres/títols)	34	33	34
Música impresa	7	11	8
Altres tipus de documents (cartogràfics, gràfics, maquetes, jocs)	46	35	43

A.13.03

## Quadre A.13.04

### Mètode de classificació de les col·leccions i automatització de la gestió

#### Definició

Percentatge de centres que utilitza el mètode de classificació de col·leccions i percentatge de centres que utilitza un programa informàtic de gestió de la biblioteca.

#### Forma de càlcul:

$$\frac{\text{Nombre de centres que usa el mètode de classificació x/programa de gestió x}}{\text{Nombre total de centres}}$$

**Freqüència:** biennal

**Font:** Estadística de Biblioteques Escolars

Curs 2010-2011	Sector públic	Sector privat	Total
% de centres que utilitza el mètode de classificació de col·leccions			
Edat/nivell	69,5	54,7	65,9
Classificació Decimal Universal (CDU)	73,1	46,2	66,4
Altres	19,0	28,1	21,3
% de centres que utilitza com a principal programa de gestió bibliotecària			
ABIESECEC	0,1	0,3	0,2
ePèrgam	67,2	22,3	56,0
Biblio 300	0,1	1,2	0,4
Meiga	..	..	..
Gescen	..	..	..
Absysnet	3,2	..	3,2
Altres programes	7,5	23,2	11,4
Cap programa	21,9	52,9	29,6

A.13.04

## Quadre A.13.05 Ús i usuaris

Curs 2010-2011	Sector públic	Sector privat	Total
<b>% de centres:</b>			
Amb un pla o projecte de biblioteques integrat en el projecte educatiu	67,7	46,5	62,4
En què els familiars tenen accés a la biblioteca	31,6	18,7	28,4
En què usuaris aliens a la comunitat educativa			
Tenen accés a la biblioteca	12,0	5,8	10,5
En què la biblioteca s'utilitza per a activitats d'ensenyament i aprenentatge per recolzar el desenvolupament del currículum	83,0	76,8	81,4
En què la biblioteca s'utilitza per a foment la	84,2	73,1	81,4
En què la biblioteca s'utilitza per a activitats relacionades amb el tractament de la informació i competència digital	48,0	31,8	43,9
En què la biblioteca s'utilitza per a formació d'usuaris	51,7	37,6	48,2
En què la biblioteca s'utilitza per a altres activitats (conferències, seminaris, etc)	64,3	46,8	59,9
En què hi va haver relació amb altres biblioteques durant el curs 2009-2010	61,6	26,9	53,0
<b>Mitjana de:</b>			
Nombre d'hores setmanals d'obertura de la biblioteca	21,3	19,3	20,8
Nombre d'hores d'obertura de la biblioteca fora de l'horari escolar	2,2	8,4	3,7
Nombre de préstecs domiciliaris durant el curs 2009-2010	956,9	745,4	904,2

### Definició

Distribució dels centres segons l'ús que donen a la biblioteca.

### Forma de càlcul:

Nombre mitjà d'hores d'obertura setmanal total de la biblioteca dins i fora de l'horari escolar.

Nombre mitjà de préstecs domiciliaris

**Freqüència:** biennal

**Font:** Estadística de Biblioteques Escolars

A.13.05

## Quadre A.13.06 Personal

### Definició

Nombre mitjà de persones que treballa a la biblioteca i d'hores que s'hi dediquen.

### Forma de càlcul:

Distribució de centres segons la manera d'atendre la biblioteca

**Freqüència:** biennal

**Font:** Estadística de Biblioteques Escolars

Curs 2010-2011	Sector públic	Sector privat	Total
Nombre mitjà de:			
Persones que formen l'equip de la biblioteca	4	2	3
Hores setmanals que dediquen a les tasques de biblioteca			
El responsable o coordinador de la biblioteca	6	11	7
La resta de persones de l'equip (inclou la totalitat d'hores)	9	5	8
% de centres en què: (*)			
La biblioteca és atesa per personal docent	82,4	64,5	77,9
La biblioteca és atesa per personal especialitzat en tasques de biblioteca	18,4	22,6	19,5
La biblioteca és atesa per l'alumnat	12,9	4,0	10,6
La biblioteca és atesa per les famílies	7,5	1,8	6,1
La biblioteca és atesa per altres (becaris, voluntaris, etc.)	20,5	18,7	20,1
El responsable o coordinador de la biblioteca té formació específica en tasques de biblioteca	63,3	36,7	56,6
El responsable o coordinador de la biblioteca ha rebut formació en el darrer any	37,9	16,5	32,5

A.13.06

## Quadre A.13.07 Despeses i pressupost

### Definició

Distribució dels centres segons tinguin o no una assignació de forma específica, i segons que adquireixin o no fons en suport electrònic

### Forma de càlcul:

Import mitjà de les despeses d'adquisició de fons per a la biblioteca

### Freqüència: biennial

Font: Estadística de Biblioteques Escolars

Curs 2010-2011	Sector públic	Sector privat	Total
% de centres:			
En què la biblioteca té una assignació específica dins del pressupost global del centre	24,7	55,0	32,3
En què es va destinar part de les despeses d'adquisició per a fons en suport electrònic	12,1	15,6	13,0
Import mitjà de:			
Despeses en adquisició de fons durant el curs 2009-2010	983,41	1.173,66	1.030,78

A.13.07







Generalitat de Catalunya  
**Departament d'Ensenyament**

## **Dades d'Ensenyament**

**Sistema educatiu**  
**Edició curs 2012-2013**

**Alumnes estrangers**

2013



## **Dades d'Ensenyament Sistema educatiu Alumnes estrangers**

### **Quadre A.14.01**

Alumnat estranger de règim general per sectors educatius

### **Quadre A.14.02**

Evolució de l'alumnat estranger de règim general, per sectors educatius

### **Quadre A.14.03**

Evolució de la distribució de l'alumnat estranger de règim general, per sectors educatius

### **Quadre A.14.04**

Distribució de l'alumnat estranger, per ensenyaments

### **Quadre A.14.05**

Procedència de l'alumnat estranger, per àrees geogràfiques

### **Quadre A.14.06**

Evolució de l'alumnat estranger, per àrees geogràfiques

### **Quadre A.14.07**

Procedència de l'alumnat estranger, per estat d'origen

### **Quadre A.14.08**

Distribució comarcal de l'alumnat estranger





## Quadre A.14.01

### Alumnat estranger de règim general, per sectors educatius

#### Definició

Alumnat de nacionalitat estrangera.

Es considera alumne estranger tot aquell que no disposa de la nacionalitat espanyola.

Aquestes dades es refereixen als alumnes que cursen educació infantil, educació primària, educació especial, ESO, batxillerat, CFGM, CFGS i PQPI.

**Forma de càlcul:** nombre absolut

**Freqüència:** anual

**Font:** Departament d'Ensenyament

Curs 2012-2013

Global

Alumnat estranger	168.482
Percentatge	13,1%

Sector públic

Alumnat estranger	141.626
Percentatge	16,6%

Sector privat

Alumnat estranger	26.856
Percentatge	6,2%

Alumnat estranger

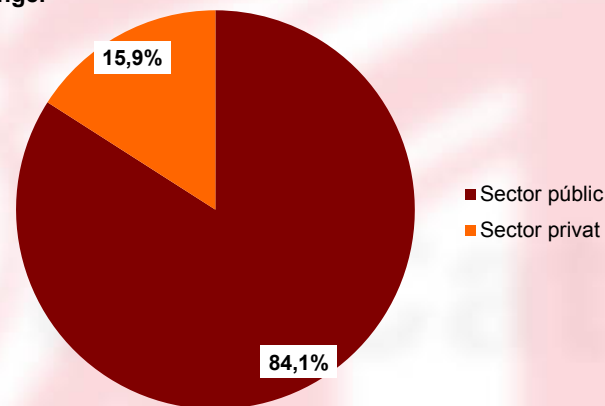

A.14.01



## Quadre A.14.02

### Evolució d'alumnat estranger de règim general, per sectors educatius

#### Definició

Evolució de l'alumnat estranger d'ensenyaments de règim general, per sectors educatius.

#### Forma de càlcul:

$$\frac{\text{Nombre d'alumnes estrangers del sector } x}{\text{Nombre d'alumnes total del sector } x}$$

**Freqüència:** anual

**Font:** Estadística de l'Ensenyament

Curs	% estrangers		% estrangers		% estrangers	
	Sector públic	s/ el total del sector públic	Sector privat	s/ el total del sector privat	Total	s/ el total
2003-2004	64.166	10,4%	12.829	3,1%	76.995	7,4%
2004-2005	76.616	12,0%	15.325	3,7%	91.941	8,7%
2005-2006	92.801	14,2%	17.365	4,1%	110.166	10,2%
2006-2007	106.068	15,6%	19.646	4,6%	125.714	11,4%
2007-2008	120.309	16,8%	22.518	5,3%	142.827	12,5%
2008-2009	131.369	17,5%	25.577	5,9%	156.946	13,2%
2009-2010	132.227	16,9%	25.652	5,9%	157.879	13,0%
2010-2011	136.675	16,9%	27.352	6,3%	164.027	13,2%
2011-2012	141.090	16,8%	27.485	6,3%	168.575	13,2%
2012-2013	141.626	16,6%	26.856	6,2%	168.482	13,1%

A.14.02



## Quadre A.14.03

### Evolució de la distribució de l'alumnat estranger de règim general, per sectors educatius

#### Definició

Evolució del percentatge d'alumnat estranger d'ensenyaments de règim general segons la titularitat dels centres en què estan matriculats.

**Forma de càlcul:** nombre absolut

**Freqüència:** anual

**Font:** Estadística de l'Ensenyament

Curs	Sector públic	% sector públic s/ total	Sector privat	% sector privat s/ total	Total
2003-2004	64.166	83,3%	12.829	16,7%	76.995
2004-2005	76.616	83,3%	15.325	16,7%	91.941
2005-2006	92.801	84,2%	17.365	15,8%	110.166
2006-2007	106.068	84,4%	19.646	15,6%	125.714
2007-2008	120.309	84,2%	22.518	15,8%	142.827
2008-2009	131.369	83,7%	25.577	16,3%	156.946
2009-2010	132.227	83,8%	25.652	16,2%	157.879
2010-2011	136.675	83,3%	27.352	16,7%	164.027
2011-2012	141.090	83,7%	27.485	16,3%	168.575
2012-2013	141.626	84,1%	26.856	15,9%	168.482

A. 14.03



## Quadre A.14.04

### Distribució de l'alumnat estranger, per ensenyaments

#### Definició

Distribució de l'alumnat estranger segons l'ensenyament que cursa.

**Forma de càlcul:** nombre absolut

**Freqüència:** anual

**Font:** Departament d'Ensenyament

Curs 2012-2013	Sector públic	Sector privat	Total
Educació infantil de primer cicle	2.522	1.022	3.544
Educació infantil de segon cicle	31.236	4.283	35.519
Educació primària	48.840	7.758	56.598
Educació especial	810	601	1.411
ESO	36.951	8.762	45.713
Batxillerat	7.362	1.116	8.478
Cicles formatius de grau mitjà	8.629	1.397	10.026
Cicles formatius de grau superior	3.431	1.044	4.475
Programes de qualificació professional inicial	1.845	873	2.718
<b>Total</b>	<b>141.626</b>	<b>26.856</b>	<b>168.482</b>

Percentatge d'estrangers per ensenyaments

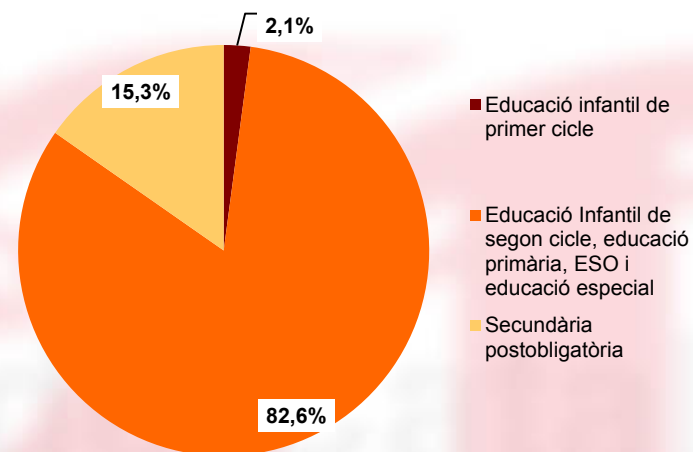

A.14.04





## Quadre A.14.05

### Procedència de l'alumnat estranger, per àrees geogràfiques

#### Definició

Distribució percentual de l'alumnat estranger per procedència geogràfica.

#### Forma de càlcul:

$$\frac{\text{Alumnat estranger de l'àrea } x}{\text{Alumnat estranger}}$$

**Freqüència:** anual

**Font:** Estadística de l'ensenyament

Zones de procedència

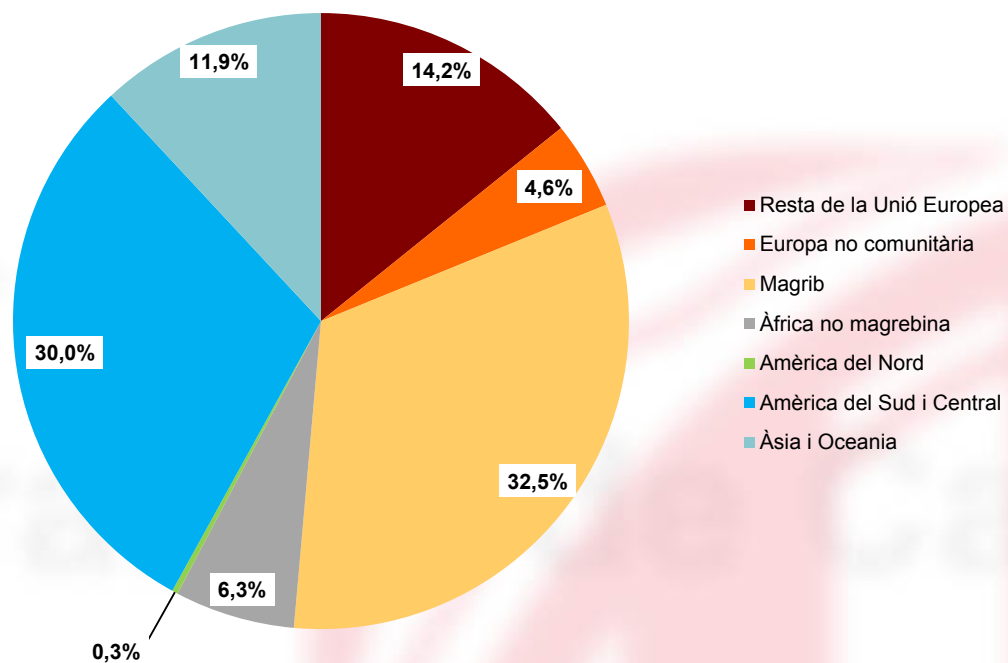

A.14.05



## Quadre A.14.06

### Evolució de l'alumnat estranger, per àrees geogràfiques

#### Definició

Evolució del nombre d'alumnes estrangers segons la procedència geogràfica a què pertanyen.

Forma de càlcul: nombre absolut

Freqüència: anual

Font: Departament d'Ensenyament

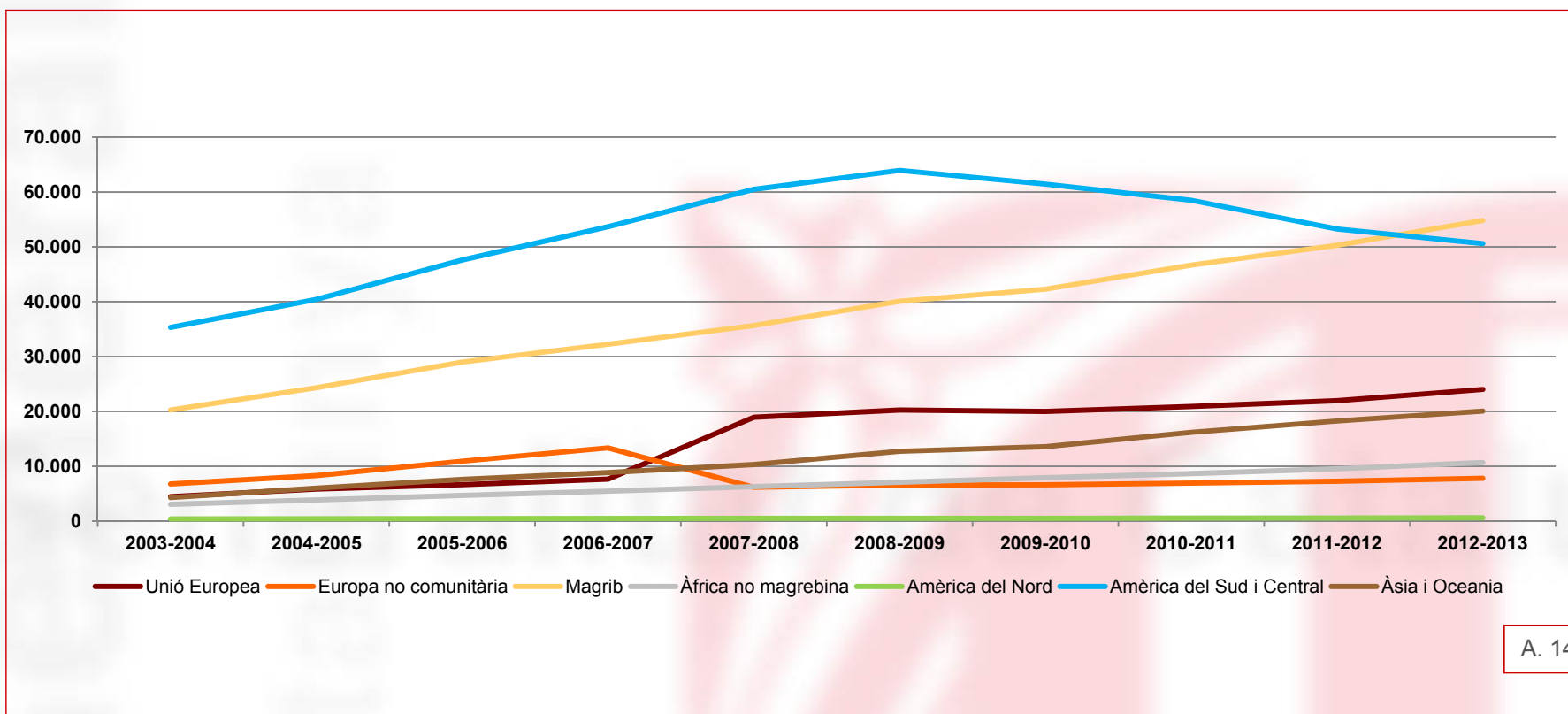

A. 14.06



## Quadre A.14.07

### Procedència de l'alumnat estranger, per estat d'origen

#### Definició

Alumnes estrangers segons el seu estat d'origen.

**Forma de càlcul:** nombre absolut

**Freqüència:** anual

**Font:** Departament d'Ensenyament.

Curs 2012-2013	Percentatge sobre el total
Marroc	32,7 %
Romania	7,3 %
Equador	6,7 %
Xina	4,9 %
Bolívia	4,3 %
Pakistan	3,8 %
Colòmbia	3,5 %
Perú	2,6 %
República Dominicana	2,3 %
Argentina	2,1 %
Gàmbia	1,9 %
Hondures	1,7 %
Índia	1,6 %
Itàlia	1,6 %
Rússia	1,5 %
<b>Total</b>	<b>77,9 %</b>

A.14.07

## Quadre A.14.08

### Distribució comarcal de l'alumnat estranger

#### Definició

Alumnat estranger segons la comarca on s'escolaritza.

**Forma de càlcul:** nombre absolut

**Freqüència:** anual

**Font:** Departament d'Ensenyament.

Curs 2012-2013	% d'alumnat estranger respecte del total
Alt Camp	15,5 %
Alt Empordà	24,9 %
Alt Penedès	13,8 %
Alt Urgell	19,2 %
Alta Ribagorça	10,3 %
Anoia	8,9 %
Bages	12,8 %
Baix Camp	17,9 %
Baix Ebre	18,6 %
Baix Empordà	20,9 %
Baix Llobregat	9,1 %
Baix Penedès	16,0 %
Barcelonès	13,9 %
Berguedà	12,8 %
Cerdanya	15,1 %
Conca de Barberà	14,4 %
Garraf	11,8 %
Garrigues	15,2 %
Garrotxa	15,8 %
Gironès	18,8 %
Maresme	11,5 %

Curs 2012-2013	% d'alumnat estranger respecte del total
Montsià	18,5 %
Noguera	19,8 %
Osona	17,5 %
Pallars Jussà	18,3 %
Pallars Sobirà	12,3 %
Pla de l'Estany	20,3 %
Pla d'Urgell	18,2 %
Priorat	14,3 %
Ribera d'Ebre	20,2 %
Ripollès	12,3 %
Segarra	31,9 %
Segrià	16,8 %
Selva	16,8 %
Solsonès	15,8 %
Tarragonès	16,2 %
Terra Alta	12,4 %
Urgell	20,3 %
Val d'Aran	16,6 %
Vallès Occidental	10,2 %
Vallès Oriental	9,4 %
<b>Catalunya</b>	<b>13,1 %</b>

A.14.08



Generalitat de Catalunya  
**Departament d'Ensenyament**

## **Dades d'Ensenyament**

**Sistema educatiu**

**Edició curs 2012-2013**

**Sèries històriques**



## Dades d'Ensenyament Sistema educatiu Sèries històriques

### **Quadre A.15.01**

Alumnat de règim general. Sector públic

### **Quadre A.15.02**

Alumnat de règim general. Sector privat

### **Quadre A.15.03**

Alumnat de règim general. Global

### **Quadre A.15.04**

Centres de règim general. Sector públic

### **Quadre A.15.05**

Centres de règim general. Sector privat

### **Quadre A.15.06**

Centres de règim general. Global

### **Quadre A.15.07**

Docents de règim general. Sector públic

### **Quadre A.15.08**

Docents de règim general. Sector privat

### **Quadre A.15.09**

Docents de règim general. Global







## Quadre A.15.01

### Alumnat de règim general. Sector públic

#### Definició

Alumnat matriculat en ensenyaments de règim general, del sector públic .

Les dades es presenten per nivells educatius. Durant la dècada dels vuitanta, corresponen als ensenyaments implantats per la Llei General d'Educació de 1970: preescolar, EGB, BUP i COU, FPI i FPII. Com és sabut, aquests ensenyaments es van anar extingint a mesura que s'implantaven, a partir del curs 1992-1993, els ensenyaments introduïts per la LOGSE (1990): educació infantil, educació primària, ESO, batxillerat, CFGM i CFGS, a més dels PQPI des del curs 2008-2009.

**Forma de càlcul:** nombre absolut

**Freqüència:** anual

**Font:** Estadística de l'Ensenyament

Curs	Educació infantil	Educació primària	Educació especial	Educació secundària	Total
1980-1981	102.508	421.079	1.133	132.110	656.830
1981-1982	100.969	432.958	1.886	153.397	689.210
1982-1983	103.737	441.409	2.080	155.239	702.465
1983-1984	103.644	448.163	2.531	164.210	718.548
1984-1985	100.014	457.294	2.301	177.766	737.375
1985-1986	94.162	453.691	2.450	185.691	735.994
1986-1987	87.382	448.186	2.756	194.100	732.424
1987-1988	83.322	448.818	2.771	207.126	742.037
1988-1989	76.529	427.319	2.680	213.315	719.843
1989-1990	72.522	403.630	2.519	222.732	701.403
1990-1991	72.239	378.484	2.457	233.058	686.238

Curs	Educació infantil	Educació primària	Educació especial	Educació secundària	Total
1991-1992	80.911	356.024	2.335	240.738	680.008
1992-1993	95.639	332.942	2.408	248.773	679.762
1993-1994	104.920	313.907	2.245	257.555	678.627
1994-1995	110.707	298.758	2.210	258.677	670.352
1995-1996	114.039	286.848	2.114	252.707	655.708
1996-1997	115.110	242.671	2.170	278.536	638.487
1997-1998	114.438	201.126	2.211	298.005	615.780
1998-1999	113.554	200.772	2.293	300.589	617.208
1999-2000	114.753	202.020	2.354	260.444	579.571
2000-2001	118.165	202.851	2.397	249.291	572.704
2001-2002	123.103	205.879	2.476	244.126	575.584

A.15.01

Curs	Educació infantil	Educació primària	Educació especial	Educació secundària	Total
2002-2003	132.863	211.260	2.609	244.705	591.437
2003-2004	143.539	218.796	2.773	249.646	614.754
2004-2005	154.263	224.476	2.904	253.961	635.604
2005-2006	164.284	232.462	2.955	253.919	653.620
2006-2007	174.430	244.372	2.964	258.810	680.576
2007-2008	189.374	257.320	2.967	266.777	716.438
2008-2009	201.973	269.986	3.099	277.673	752.731
2009-2010	210.582	279.357	2.728	289.572	782.239
2010-2011	217.606	291.641	2.697	297.391	809.335
2011-2012	227.046	300.902	2.772	309.713	840.433
2012-2013	221.924	307.052	2.856	320.691	852.523

### Sector públic

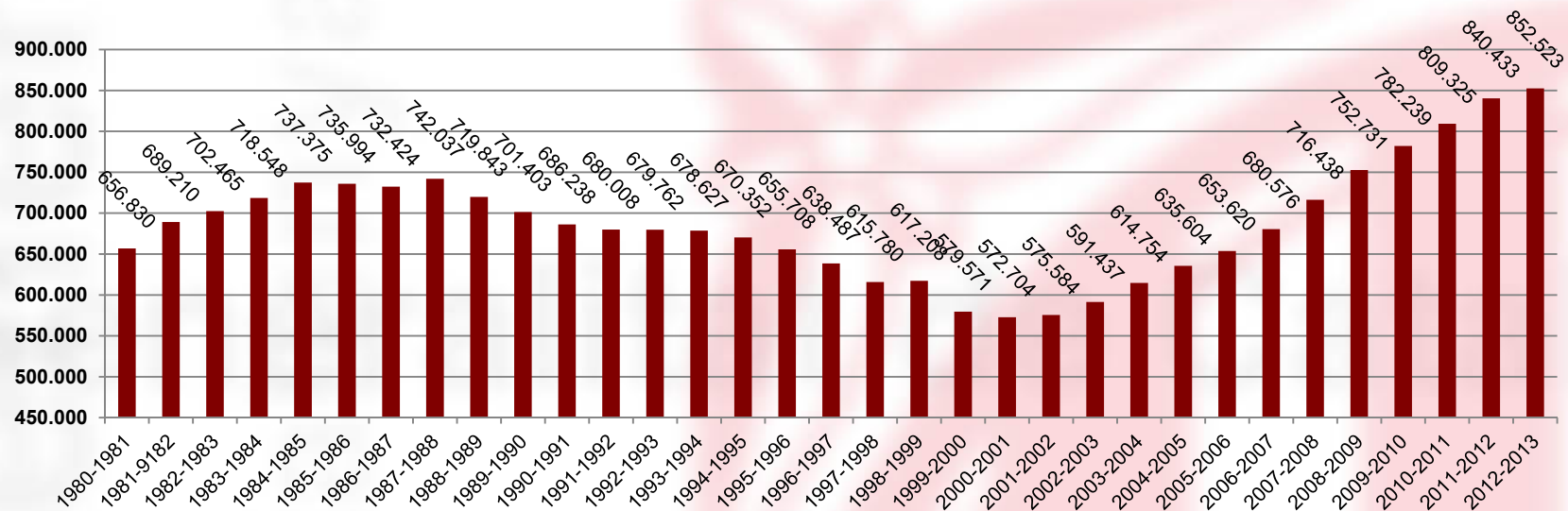

A.15.01



## Quadre A.15.02

### Alumnat de règim general. Sector privat

#### Definició

Alumnat matriculat en ensenyaments de règim general, del sector privat.

Les dades es presenten per nivells educatius. Durant la dècada dels vuitanta, corresponen als ensenyaments implantats per la Llei General d'Educació de 1970: preescolar, EGB, BUP i COU, FPI i FPII. Com és sabut, aquests ensenyaments es van anar extingint a mesura que s'implantaven, a partir del curs 1992-1993, els ensenyaments introduïts per la LOGSE (1990): educació infantil, educació primària, ESO, batxillerat, CFGM i CFGS, a més dels PQPI des del curs 2008-2009.

**Forma de càlcul:** nombre absolut

**Freqüència:** anual

**Font:** Estadística de l'Ensenyament

Curs	Educació infantil	Educació primària	Educació especial	Educació secundària	Total
1980-1981	119.037	421.878	7.022	136.123	684.060
1981-1982	113.625	419.670	6.578	131.189	671.062
1982-1983	106.055	414.628	6.586	132.712	659.981
1983-1984	97.684	407.547	5.601	134.396	645.228
1984-1985	91.366	399.232	5.946	141.346	637.890
1985-1986	87.762	387.153	5.692	144.019	624.626
1986-1987	83.822	376.845	5.288	143.264	609.219
1987-1988	79.503	356.608	5.087	144.270	585.468
1988-1989	78.113	346.216	4.942	145.073	574.344
1989-1990	77.852	332.516	4.894	146.174	561.436
1990-1991	78.744	317.269	4.517	148.160	548.690

Curs	Educació infantil	Educació primària	Educació especial	Educació secundària	Total
1991-1992	89.967	301.448	4.262	149.791	545.468
1992-1993	88.811	285.551	3.969	148.370	526.701
1993-1994	98.383	269.300	3.782	146.080	517.545
1994-1995	95.120	250.884	3.862	142.019	491.885
1995-1996	96.152	236.452	3.559	138.792	474.955
1996-1997	95.221	193.731	3.528	164.325	456.805
1997-1998	94.804	157.450	3.466	191.046	446.766
1998-1999	92.437	148.758	3.424	199.176	443.795
1999-2000	94.067	145.437	3.358	178.421	421.283
2000-2001	98.228	143.753	3.494	174.446	419.921
2001-2002	101.789	142.786	3.550	170.254	418.379

A.15.02



Curs	Educació infantil	Educació primària	Educació especial	Educació secundària	Total
2002-2003	104.625	143.337	3.653	167.077	418.692
2003-2004	107.880	144.021	3.741	163.953	419.595
2004-2005	110.092	143.791	3.812	161.353	419.048
2005-2006	112.459	144.123	3.824	160.665	421.071
2006-2007	113.674	145.506	3.864	161.453	424.497
2007-2008	115.435	147.136	3.843	161.956	428.370
2008-2009	116.185	148.928	3.769	162.590	431.472
2009-2010	114.261	149.488	3.887	165.065	432.701
2010-2011	112.821	150.853	3.672	162.561	429.907
2011-2012	111.933	151.985	3.796	166.582	434.296
2012-2013	107.794	153.532	3.888	167.088	432.302

### Sector privat

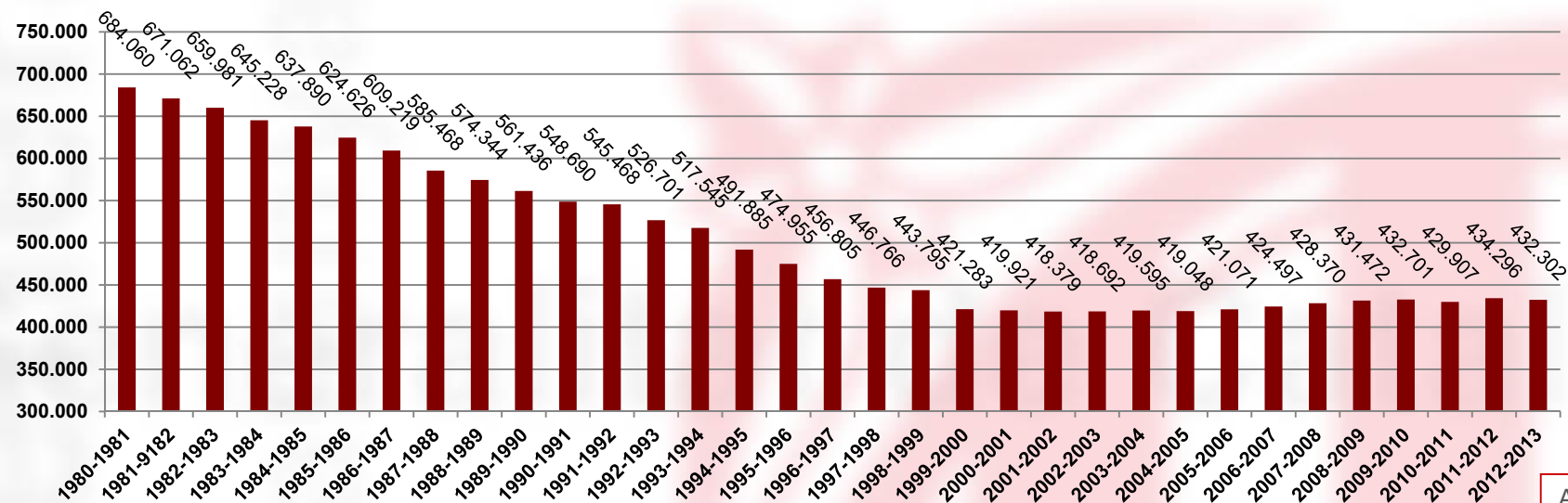

A.15.02

## Quadre A.15.03

### Alumnat de règim general. Global

#### Definició

Alumnat matriculat en ensenyaments de règim general, dels sectors públic i privat.

Les dades es presenten per nivells educatius. Durant la dècada dels vuitanta, corresponen als ensenyaments implantats per la Llei General d'Educació de 1970: preescolar, EGB, BUP i COU, FPI i FPII. Com és sabut, aquests ensenyaments es van anar extingint a mesura que s'implantaven, a partir del curs 1992-1993, els ensenyaments introduïts per la LOGSE (1990): educació infantil, educació primària, ESO, batxillerat, CFGM i CFGS, a més dels PQPI des del curs 2008-2009.

**Forma de càlcul:** nombre absolut

**Freqüència:** anual

**Font:** Estadística de l'Ensenyament

Curs	Educació infantil	Educació primària	Educació especial	Educació secundària	Total
1980-1981	221.545	842.957	8.155	268.233	1.340.890
1981-1982	214.594	852.628	8.464	284.586	1.360.272
1982-1983	209.792	856.037	8.666	287.951	1.362.446
1983-1984	201.328	855.710	8.132	298.606	1.363.776
1984-1985	191.380	856.526	8.247	319.112	1.375.265
1985-1986	181.924	840.844	8.142	329.710	1.360.620
1986-1987	171.204	825.031	8.044	337.364	1.341.643
1987-1988	162.825	805.426	7.858	351.396	1.327.505
1988-1989	154.642	773.535	7.622	358.388	1.294.187
1989-1990	150.374	736.146	7.413	368.906	1.262.839
1990-1991	150.983	695.753	6.974	381.218	1.234.928

Curs	Educació infantil	Educació primària	Educació especial	Educació secundària	Total
1991-1992	170.878	657.472	6.597	390.529	1.225.476
1992-1993	184.450	618.493	6.377	397.143	1.206.463
1993-1994	203.303	583.207	6.027	403.635	1.196.172
1994-1995	205.827	549.642	6.072	400.696	1.162.237
1995-1996	210.191	523.300	5.673	391.499	1.130.663
1996-1997	210.331	436.402	5.698	442.861	1.095.292
1997-1998	209.242	358.576	5.677	489.051	1.062.546
1998-1999	205.991	349.530	5.717	499.765	1.061.003
1999-2000	208.820	347.457	5.712	438.865	1.000.854
2000-2001	216.393	346.604	5.891	423.737	992.625
2001-2002	224.892	348.665	6.026	414.380	993.963

A.15.03

Curs	Educació infantil	Educació primària	Educació especial	Educació secundària	Total
2002-2003	237.488	354.597	6.262	413.522	1.011.869
2003-2004	251.419	362.817	6.514	413.599	1.034.349
2004-2005	264.355	368.267	6.716	415.314	1.054.652
2005-2006	276.743	376.585	6.779	414.584	1.074.691
2006-2007	288.104	389.878	6.828	420.263	1.105.073
2007-2008	304.809	404.456	6.810	428.733	1.144.808
2008-2009	318.158	418.914	6.868	436.702	1.180.642
2009-2010	324.843	428.845	6.615	454.637	1.214.940
2010-2011	330.427	442.494	6.369	455.489	1.234.779
2011-2012	338.979	452.887	6.568	476.295	1.274.729
2012-2013	329.718	460.584	6.744	487.779	1.284.825

### Total alumnes

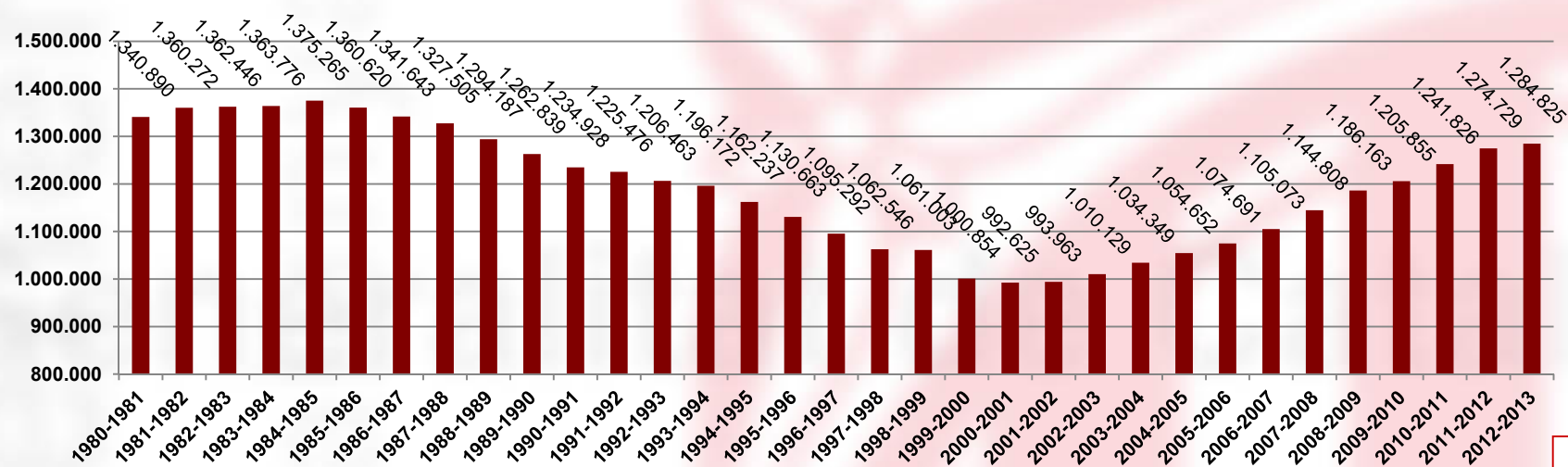

## Quadre A.15.04

### Centres de règim general. Sector públic

#### Definició

Nombre de centres docents de titularitat pública (Generalitat o corporacions locals):

- a) Exclusius d'educació infantil: llars d'infants i parvularis autoritzats per impartir exclusivament educació infantil de primer i/o segon cicle.
- b) Educació especial: imparteixen educació especial específica.
- c) Educació infantil i primària: escoles (abans denominades CEIP)
- d) Educació infantil, primària i secundària: del curs 1994-95, CEPA Oriol Martorell ; del 2006-2007 al 2008-2009, Abadesa Emma, i a partir del 2010-2011 els instituts-escola.
- e) Educació secundària: instituts (abans IES).
- f) PQPI: imparteixen programes de qualificació professional inicial.

**Forma de càlcul:** nombre absolut

**Freqüència:** anual

**Font:** Estadística de l'Ensenyament

Curs	Exclusius d'educació infantil	Educació especial	Educació infantil i primària	Educació infantil, primària i secundària	Educació secundària	PQPI	Total
1994-1995	302	40	1.574	1	426	-	2.343
1995-1996	310	43	1.556	1	448	-	2.358
1996-1997	318	45	1.531	1	502	-	2.397
1997-1998	320	46	1.502	1	504	-	2.373
1998-1999	327	48	1.487	1	508	-	2.371
1999-2000	327	48	1.483	1	508	-	2.367
2000-2001	339	48	1.483	1	512	-	2.383
2001-2002	350	50	1.477	1	508	-	2.386

A.15.04



Curs	Exclusius d'educació infantil	Educació especial	Educació infantil i primària	Educació infantil, primària i secundària	Educació secundària	PQPI	Total
2002-2003	421	52	1.481	1	509	-	2.464
2003-2004	465	59	1.482	1	508	-	2.515
2004-2005	535	64	1.500	1	511	-	2.611
2005-2006	554	66	1.575	1	518	-	2.714
2006-2007	592	62	1.624	2	528	-	2.808
2007-2008	672	64	1.672	2	540	-	2.950
2008-2009	733	64	1.696	2	550	124	3.169
2009-2010	801	42	1.710	1	560	124	3.238
2010-2011	849	42	1.716	13	563	148	3.331
2011-2012	923	42	1.712	19	567	152	3.415
2012-2013	927	42	1.721	18	578	165	3.451

#### Sector públic

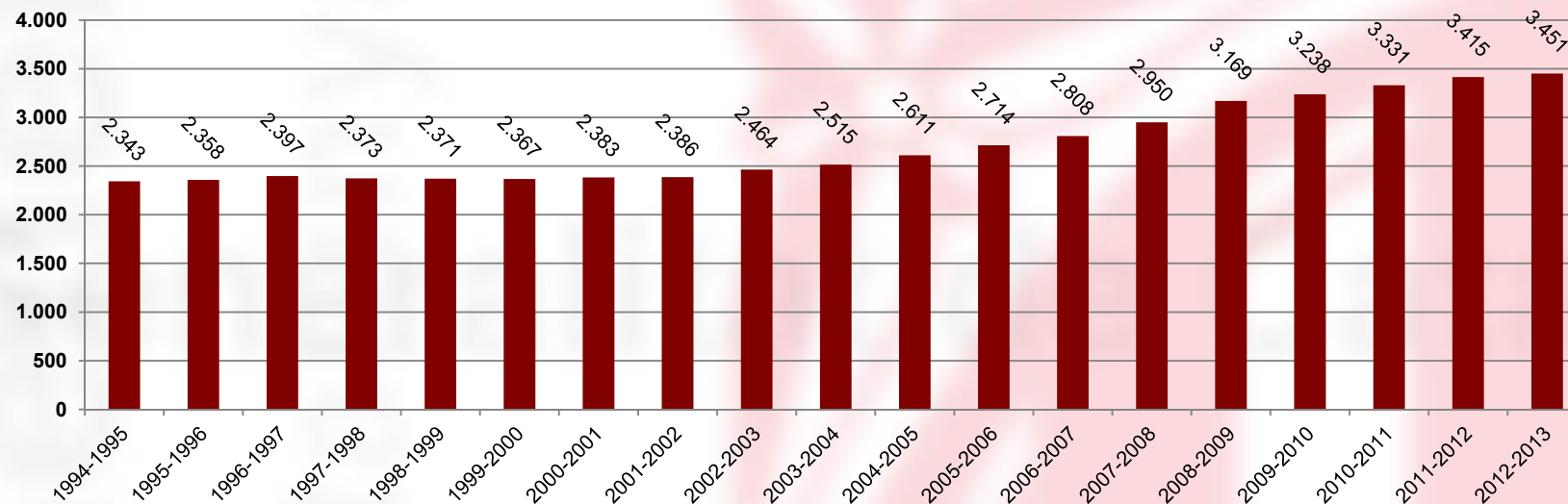

A.15.04





## Quadre A.15.05

### Centres de règim general. Sector privat

#### Definició

Nombre de centres de titularitat privada:

- a) Exclusius d'educació infantil: Llars d'infantil i parvularis autoritzats per impartir exclusivament educació infantil de primer i/o segon cicle.
- b) Educació especial: imparteixen educació especial específica.
- c) Educació infantil de segon cicle i/o primària i/o secundària: imparteixen qualsevol combinació d'aquests ensenyaments.
- d) PQPI: imparteixen programes de qualificació professional inicial.

**Forma de càlcul:** nombre absolut

**Freqüència:** anual

**Font:** Estadística de l'Ensenyament

Curs	Exclusius d'educació infantil	Educació especial	Ed. infantil 2n cicle i/o primària i/o secundària	PQPI	Total
1994-1995	594	78	960	-	1.632
1995-1996	654	74	930	-	1.658
1996-1997	646	73	880	-	1.599
1997-1998	624	72	870	-	1.566
1998-1999	618	71	823	-	1.512
1999-2000	607	71	754	-	1.432
2000-2001	606	71	750	-	1.427
2001-2002	616	71	736	-	1.423

A.15.05



Curs	Exclusius d'educació infantil	Educació especial	Ed. infantil 2n cicle i/o primària i/o secundària	PQPI	Total
2002-2003	599	71	733	-	1.403
2003-2004	598	69	725	-	1.392
2004-2005	588	68	726	-	1.382
2005-2006	580	67	719	-	1.366
2006-2007	571	67	722	-	1.360
2007-2008	573	66	716	-	1.355
2008-2009	579	65	713	84	1.441
2009-2010	589	64	712	77	1.442
2010-2011	581	63	711	91	1.446
2011-2012	551	63	718	106	1.438
2012-2013	584	63	742	106	1.495

### Sector públic

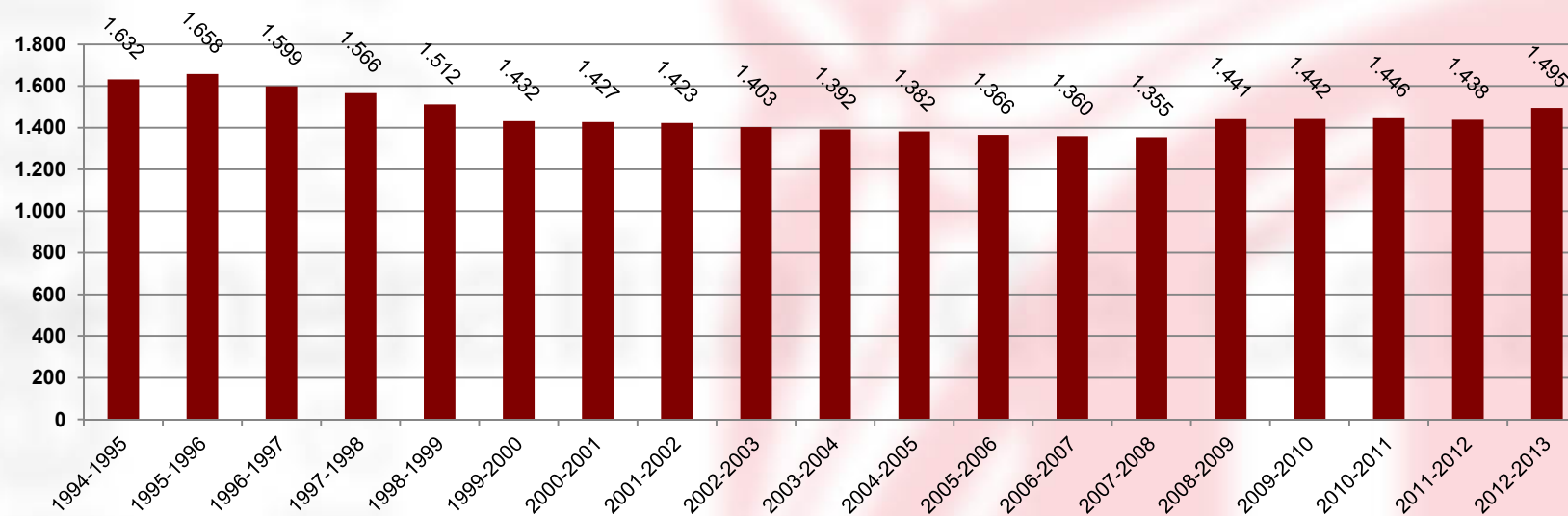

A.15.05



## Quadre A.15.06

### Centres de règim general. Global

#### Definició

Nombre de centres docents, de titularitat pública o privada:

- a) Exclusius d'educació infantil (sectors públic i privat): llars d'infantis i parvularis autoritzats per impartir exclusivament educació infantil de primer i/o segon cycle.
- b) Educació especial (sectors públic i privat): imparteixen educació especial específica.
- c) Educació infantil i primària (sector públic): escoles (abans denominades CEIP).
- d) Educació infantil, primària i secundària (sector públic): del curs 1994-1995 al 2005-2006. CEPA Oriol Martorell; del 2006-2007 al 2008-2009, abadesa Emma; i a partir del 2010-2011 els instituts-escola.
- e) Educació secundària (sector públic): instituts (abans IES).
- f) Educació infantil i/o primària i/o secundària (sector privat): imparteixen qualsevol combinació d'aquests ensenyaments.
- g) PQPI (sectors públic i privat): imparteixen programes de qualificació professional inicial.

**Forma de càlcul:** nombre absolut

**Freqüència:** anual

**Font:** Estadística de l'Ensenyament

Curs	Exclusius d'educació infantil	Educació especial	Educació infantil i primària (*)	Educació infantil, primària i secundària (*)	Educació secundària (*)	Ed. Infantil 2n cycle i/o primària i/o secundària (**)	PQPI	Total
1994-1995	896	118	1.574	1	426	960	-	3.975
1995-1996	964	117	1.556	1	448	930	-	4.016
1996-1997	964	118	1.531	1	502	880	-	3.996
1997-1998	944	118	1.502	1	504	870	-	3.939
1998-1999	945	119	1.487	1	508	823	-	3.883
1999-2000	934	119	1.483	1	508	754	-	3.799
2000-2001	945	119	1.483	1	512	750	-	3.810
2001-2002	966	121	1.477	1	508	736	-	3.809

(\*) Centres públics

(\*\*) Centres privats

A.15.06

Curs	Exclusius d'educació infantil	Educació especial	Educació infantil i primària (*)	Educació infantil i primària i secundària (*)	Educació secundària (*)	Ed. infantil 2n cicle i/o primària i/o secundària (**)	PQPI	Total
2002-2003	1.020	123	1.481	1	509	733	-	3.867
2003-2004	1.063	128	1.482	1	508	725	-	3.907
2004-2005	1.123	132	1.500	1	511	726	-	3.993
2005-2006	1.134	133	1.575	1	518	719	-	4.080
2006-2007	1.163	129	1.624	2	528	722	-	4.168
2007-2008	1.245	130	1.672	2	540	716	-	4.305
2008-2009	1.312	129	1.696	2	550	713	208	4.610
2009-2010	1.390	106	1.710	1	560	712	201	4.680
2010-2011	1.430	105	1.716	13	563	711	239	4.777
2011-2012	1.474	105	1.712	19	567	718	258	4.853
2012-2013	1.511	105	1.721	18	578	742	271	4.946

(\*) Centres públics    (\*\*) Centres privats

#### Total alumnes

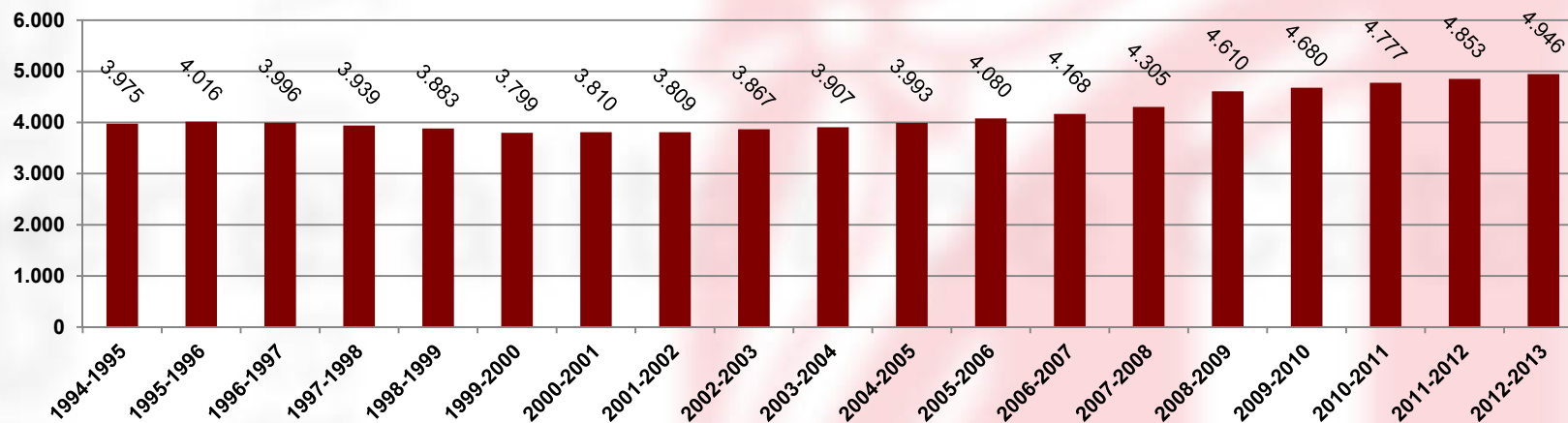

A.15.06



## Quadre A.15.07

### Docents de règim general. Sector públic

#### Definició

Personal docent: personal educador d'educació infantil de primer cicle, mestres d'educació infantil i primària, personal docent d'educació especial i professors d'ensenyaments secundaris.

Es compten les places, segons l'especialitat que han d'acreditar les persones que les ocupin per exercir. Per tant, si una plaça ha estat ocupada per més d'una persona al llarg d'aquell curs, per motiu de malaltia o qualsevol altra incidència, es compta una sola plaça.

**Forma de càlcul:** nombre absolut

**Freqüència:** anual

**Font:** Estadística de l'Ensenyament

Curs	Educació infantil i primària	Educació especial	Educació secundària	Total
1986-1987	23.772	362	13.476	37.610
1987-1988	24.520	421	14.071	39.012
1988-1989	24.586	426	14.831	39.843
1989-1990	24.643	421	15.470	40.534
1990-1991	24.522	429	16.372	41.323
1991-1992	24.932	414	17.031	42.377
1992-1993	25.891	402	17.664	43.957
1993-1994	25.851	393	18.041	44.285

Curs	Educació infantil i primària	Educació especial	Educació secundària	Total
1994-1995	25.736	396	18.435	44.567
1995-1996	25.747	382	18.783	44.912
1996-1997	24.278	399	21.562	46.239
1997-1998 (*)	22.736	400	23.950	47.086
1998-1999	23.379	417	24.465	48.261
1999-2000	23.993	427	25.201	49.621
2000-2001	24.247	437	24.410	49.094
2001-2002 (**)	24.630	589	24.086	49.305

(\*) Desapareixen el setè i vuitè curs d'EGB.

(\*\*) En l'educació especial, fins al curs 2000-2001 es comptaven només els professors de pedagogia terapèutica. A partir del curs 2001-2002 es compten els professors de totes les especialitats.

A.15.07

Curs	Educació infantil i primària	Educació especial	Educació secundària	Total
2002-2003	25.524	617	23.942	50.083
2003-2004	26.855	684	24.654	52.193
2004-2005	28.454	743	25.367	54.564
2005-2006	29.825	786	26.084	56.695
2006-2007	35.650	850	26.936	63.436
2007-2008	39.046	878	28.043	67.967
2008-2009	41.021	908	28.815	70.744
2009-2010	42.169	810	28.557	71.536
2010-2011 (***)	44.016	814	28.657	73.487
2011-2012 (***)	43.377	798	29.130	73.305
2012-2013 (***)	41.425	777	28.062	70.264

(\*\*\*) Suma dels educadors d'educació infantil de primer cicle i dels mestres d'educació infantil de segon cicle i d'educació primària.

### Sector públic

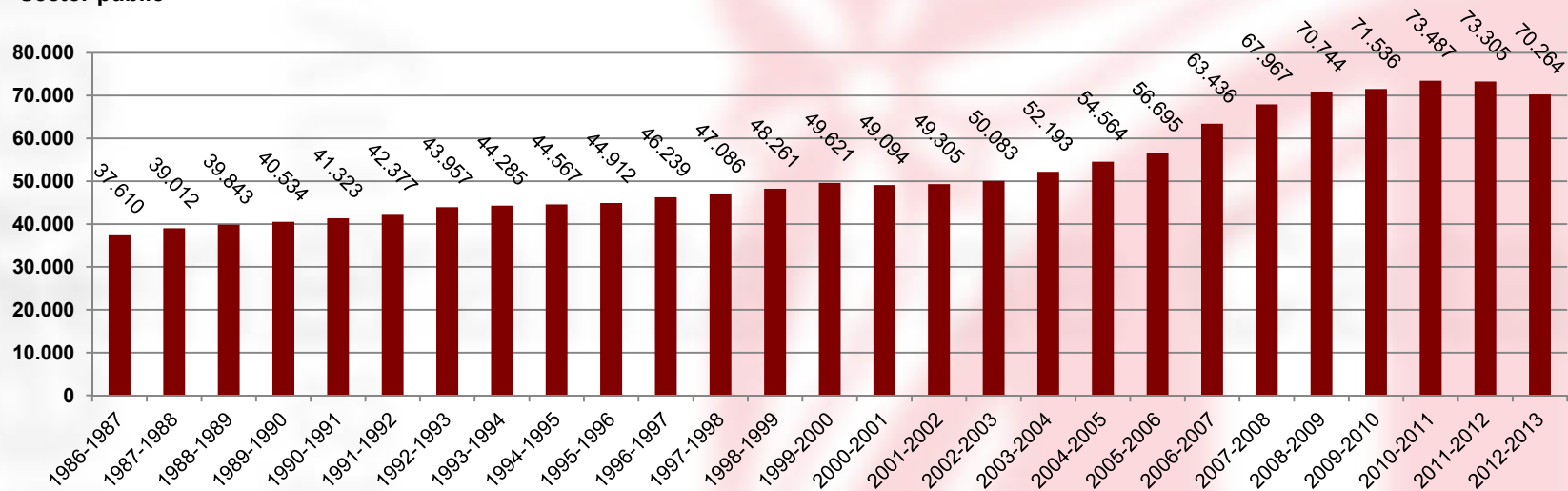

## Quadre A.15.08

### Docents de règim general. Sector privat

#### Definició

Personal docent: personal educador d'educació infantil de primer cicle, mestres d'educació infantil i primària, personal docent d'educació especial i professors d'ensenyaments secundaris.

Es compten les places, segons l'especialitat que han d'acreditar les persones que les ocupin per exercir. Per tant, si una plaça ha estat ocupada per més d'una persona al llarg d'aquell curs, per motiu de malaltia o qualsevol altra incidència, es compta una sola plaça.

**Forma de càlcul:** nombre absolut

**Freqüència:** anual

**Font:** Estadística de l'Ensenyament

Curs	Educació infantil i primària	Educació especial	Educació secundària	Total
1986-1987	18.895	679	8.919	28.493
1987-1988	18.020	668	8.983	27.671
1988-1989	17.952	630	9.006	27.588
1989-1990	17.915	634	9.185	27.734
1990-1991	18.056	603	9.295	27.954
1991-1992	18.714	582	9.472	28.768
1992-1993	18.837	568	9.030	28.435
1993-1994	19.968	554	9.335	29.857

(\*) Desapareixen el setè i vuitè curs d'EGB.

Curs	Educació infantil i primària	Educació especial	Educació secundària	Total
1994-1995	19.773	566	9.442	29.781
1995-1996	19.795	551	9.659	30.005
1996-1997	19.197	546	12.508	32.251
1997-1998 (*)	16.948	530	13.478	30.956
1998-1999	16.799	543	13.495	30.837
1999-2000	16.813	553	14.030	31.396
2000-2001	17.218	565	14.004	31.787
2001-2002	17.606	643	13.856	32.105

A.15.08

Curs	Educació infantil i primària	Educació especial	Educació secundària	Total
2002-2003	17.780	661	13.807	32.248
2003-2004	18.201	688	13.742	32.631
2004-2005	18.838	707	13.719	33.264
2005-2006	19.295	720	13.663	33.678
2006-2007	19.771	745	13.738	34.254
2007-2008	20.158	749	13.743	34.650
2008-2009	20.505	745	13.932	35.182
2009-2010	20.599	757	14.082	35.438
2010-2011	19.584	761	14.088	34.433
2011-2012	20.616	756	14.273	35.645
2012-2013	20.266	788	14.211	35.265

(\*\*) En l'educació especial, fins al curs 2000-2001 es comptaven només els professors de pedagogia terapèutica. A partir del curs 2001-2002 es compten els professors de totes les especialitats.

#### Sector privat

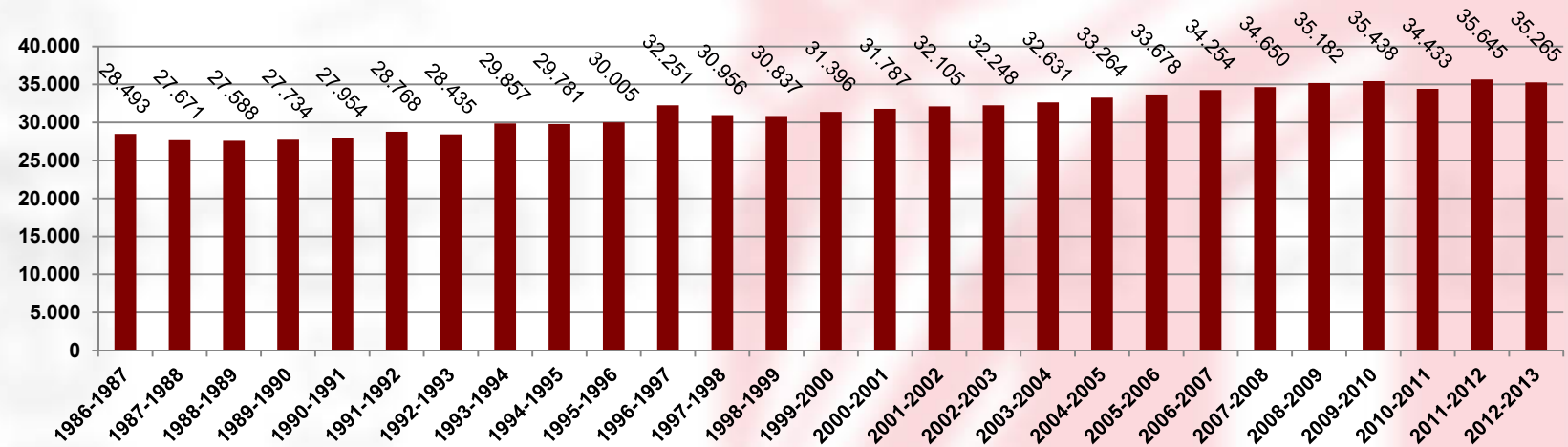



## Quadre A.15.09

### Docents de règim general. Global

#### Definició

Personal docent: personal educador d'educació infantil de primer cicle, mestres d'educació infantil i primària, personal docent d'educació especial i professors d'ensenyaments secundaris.

Es compten les places, segons l'especialitat que han d'acreditar les persones que les ocupin per exercir. Per tant, si una plaça ha estat ocupada per més d'una persona al llarg d'aquell curs, per motiu de malaltia o qualsevol altra incidència, es compta una sola plaça.

**Forma de càlcul:** nombre absolut

**Freqüència:** anual

**Font:** Estadística de l'Ensenyament

Curs	Educació infantil i primària	Educació especial	Educació secundària	Total
1986-1987	42.667	1.041	22.395	66.103
1987-1988	42.540	1.089	23.054	66.683
1988-1989	42.538	1.056	23.837	67.431
1989-1990	42.558	1.055	24.655	68.268
1990-1991	42.578	1.032	25.667	69.277
1991-1992	43.646	996	26.503	71.145
1992-1993	44.728	970	26.694	72.392
1993-1994	45.819	946	27.376	74.141

Curs	Educació infantil i primària	Educació especial	Educació secundària	Total
1994-1995	45.509	962	27.877	74.348
1995-1996	45.542	933	28.442	74.917
1996-1997	43.475	945	34.070	78.490
1997-1998	39.684	930	37.428	78.042
1998-1999	40.178	960	37.960	79.098
1999-2000	40.806	980	39.231	81.017
2000-2001	41.465	1.002	38.414	80.881
2001-2002	42.236	1.232	37.942	81.410

A.15.09



Curs	Educació infantil i primària	Educació especial	Educació secundària	Total
2002-2003	43.304	1.278	37.749	82.331
2003-2004	45.056	1.372	38.396	84.824
2004-2005	47.292	1.450	39.086	87.828
2005-2006	49.120	1.506	39.747	90.373
2006-2007	55.421	1.595	40.674	97.690
2007-2008	59.204	1.627	41.786	102.617
2008-2009	61.526	1.653	42.747	105.926
2009-2010	62.768	1.567	42.639	106.974
2010-2011	63.600	1.575	42.745	107.920
2011-2012	63.993	1.554	43.403	108.950
2012-2013	61.691	1.565	42.273	105.529

Total professors

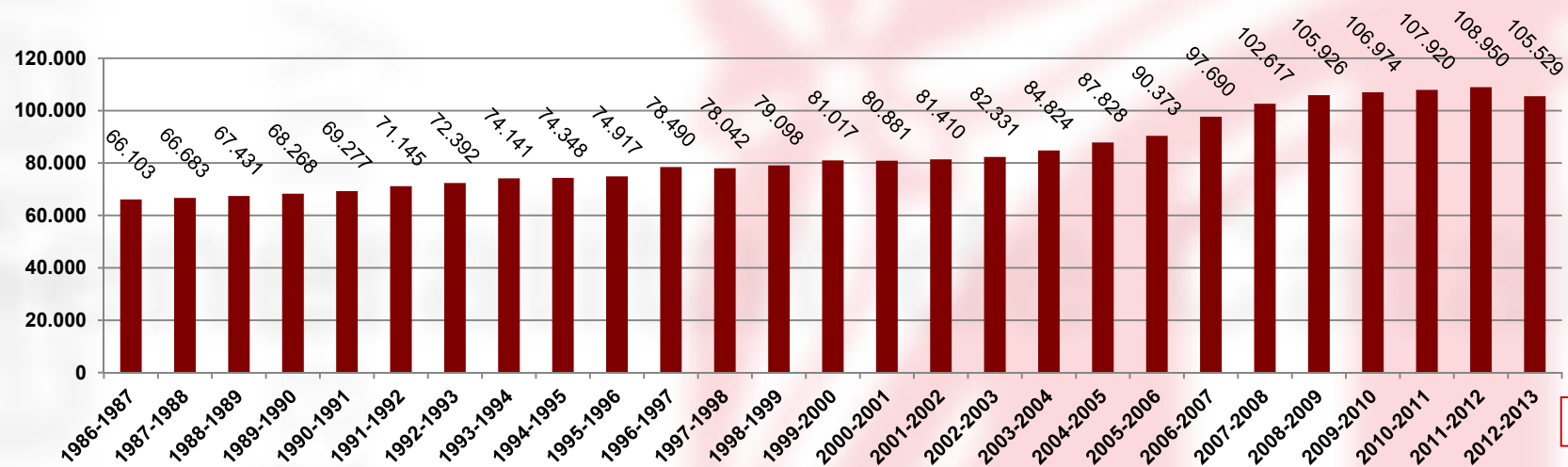

A.15.09



Generalitat de Catalunya  
**Departament d'Ensenyament**

## **Dades d'Ensenyament**

**Sistema educatiu**  
**Edició curs 2012-2013**

**Formació de persones adultes**



# Dades d'Ensenyament Sistema educatiu Formació de persones adultes

## **Quadre A.16.01**

Evolució del nombre d'alumnes, centres i personal docent de formació de persones adultes

## **Quadre A.16.02**

Alumnat de formació de persones adultes, per ensenyament

## **Quadre A.16.03**

Evolució de l'alumnat estranger de formació de persones adultes

## **Quadre A.16.04**

Alumnat de formació de persones adultes, per sexe

## **Quadre A.16.05**

Alumnat de formació de persones adultes, per edats

## **Quadre A.16.06**

Nombre de graduats de formació de persones adultes, per ensenyaments





## Quadre A.16.01

### Evolució del nombre d'alumnes, centres i personal docent de formació de persones adultes

#### Definició

Nombre d'alumnes, centres i personal docent de formació de persones adultes

Forma de càlcul: nombre absolut

Freqüència: anual

Font: Estadística de l'Ensenyament

Curs	Sector públic			Sector privat			Total		
	Alumnat	Centres	Personal docent	Alumnat	Centres	Personal docent	Alumnat	Centres	Personal docent
2007-2008	58.000	150	1.246	2.322	21	255	60.322	171	1.501
2008-2009	67.225	159	1.352	2.185	24	262	69.410	183	1.614
2009-2010	69.440	159	1.344	2.503	27	335	71.943	186	1.679
2010-2011	70.201	164	1.407	2.372	34	306	72.573	198	1.713
2011-2012	72.337	164	1.400	2.923	34	284	75.260	198	1.684
2012-2013	70.979	164	1.367	2.387	38	288	73.366	202	1.655

Alumnes de formació de persones adultes

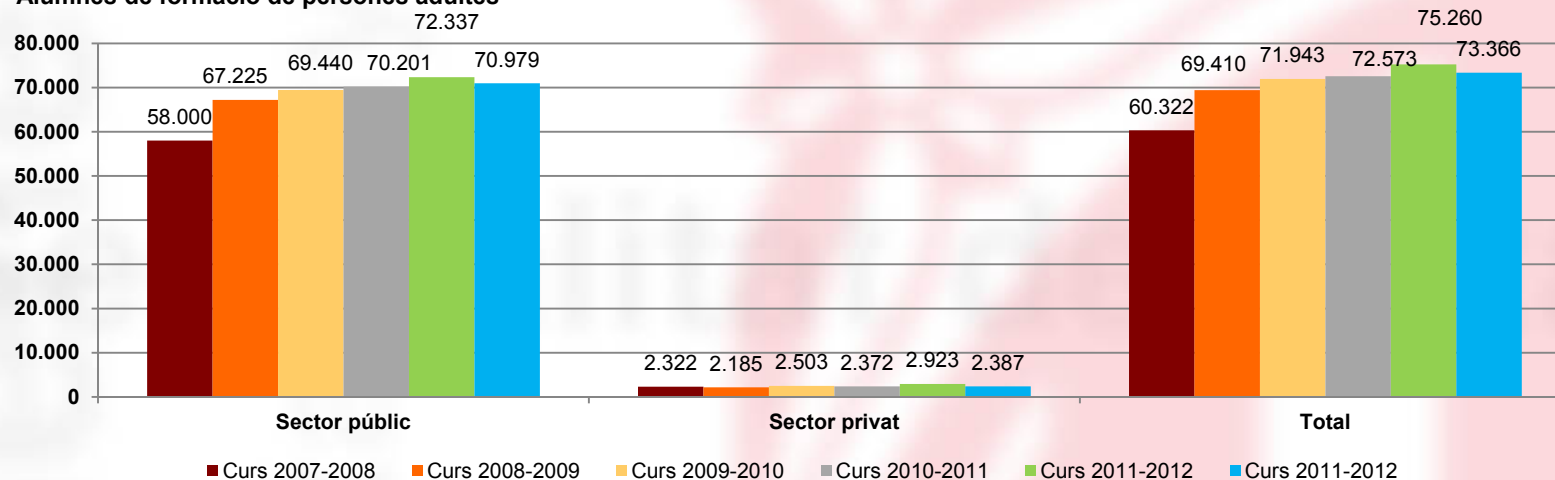

A.16.01



## Quadre A.16.02

### Alumnat de formació de persones adultes, per ensenyament

#### Definició

Alumnat de formació de persones adultes, per ensenyaments

**Forma de càlcul:** nombre absolut

**Freqüència:** anual

**Font:** Estadística de l'Ensenyament

Curs 2012-2013	Sector públic	Sector privat	Total
<b>Ensenyaments inicials</b>			
Llengua catalana	8.830	45	8.875
Llengua castellana	6.301	45	6.346
Llengua anglesa	5.179	57	5.236
Llengua francesa	427	-	427
Informàtica	5.159	56	5.215
<b>Total</b>	<b>25.896</b>	<b>203</b>	<b>26.099</b>
<b>Formació bàsica</b>			
Formació instrumental	9.521	88	9.609
Graduat en educació secundària (GES)	9.671	720	10.391
<b>Total</b>	<b>19.192</b>	<b>808</b>	<b>20.000</b>
<b>Preparació per a proves d'accés</b>			
Proves d'accés de CFGM	3.410	223	3.633
Proves d'accés de CFGS	9.385	1.086	10.471
Proves d'accés a la universitat	2.535	67	2.602
<b>Total</b>	<b>15.330</b>	<b>1.376</b>	<b>16.706</b>
<b>Competències de la Societat de la Informació</b>			
Llengua anglesa	4.224	-	4.224
Llengua francesa	176	-	176
Informàtica	6.161	-	6.161
<b>Total</b>	<b>10.561</b>	<b>-</b>	<b>10.561</b>
<b>Total general</b>	<b>70.979</b>	<b>2.387</b>	<b>73.366</b>
<b>Percentatge</b>	<b>96,7%</b>	<b>3,3%</b>	<b>100,0%</b>

A.16.02





## Quadre A.16.03

### Evolució de l'alumnat estranger de formació de persones adultes

#### Definició

Evolució de l'alumnat estranger de formació de persones adultes.

S'entén per alumnat estranger aquell que no té la nacionalitat espanyola. Per tant, l'alumnat amb doble nacionalitat no es compten com a estranger.

#### Forma de càlcul:

$\frac{\text{Alumnat estranger}}{\text{Total alumnat}}$

Freqüència: anual

Font: Estadística de l'Ensenyament

% estrangers	2008-2009		2009-2010		2010-2011		2011-2012		2012-2013	
	nombre absolut	%	nombre absolut	%	nombre absolut	%	nombre absolut	%	nombre absolut	%
<b>Ensenyaments inicials</b>										
Llengua catalana	7.742	68,1%	7.939	68,0%	6.968	67,0%	6.421	64,1%	5.868	66,1%
Llengua castellana	10.332	97,1%	9.736	98,1%	8.341	96,6%	7.954	96,9%	6.186	97,5%
Llengua anglesa	669	17,3%	797	19,5%	957	22,3%	1.079	21,9%	1.089	20,8%
Llengua francesa	111	31,4%	101	33,0%	160	42,1%	122	27,1%	92	21,5%
Informàtica	797	12,6%	740	12,0%	838	13,9%	900	14,6%	641	12,3%
<b>Formació bàsica</b>										
Formació instrumental	4.770	43,7%	5.079	47,7%	5.830	52,7%	6.105	54,6%	5.336	55,5%
Graduat en educació secundària	1.053	14,4%	1.316	16,6%	1.585	18,5%	1.982	19,9%	2.354	22,7%
<b>Preparació per a proves d'accés</b>										
Proves d'accés de CFGM	581	19,7%	699	20,1%	787	21,5%	772	22,5%	889	24,5%
Proves d'accés de CFGS	378	6,0%	557	7,4%	729	8,8%	853	9,7%	1.121	10,7%
Proves d'accés a la universitat	239	8,3%	264	8,8%	307	10,0%	336	10,8%	270	10,4%
<b>Competències de la Societat de la Informació</b>										
Llengua anglesa	349	13,9%	383	13,0%	403	12,0%	512	13,7%	535	12,7%
Llengua francesa	6	5,2%	26	21,0%	21	19,4%	14	12,1%	29	16,5%
Informàtica	320	8,4%	395	9,2%	401	8,5%	511	9,9%	545	8,8%
<b>Total general</b>	<b>27.347</b>	<b>39,4%</b>	<b>28.032</b>	<b>39,0%</b>	<b>27.327</b>	<b>37,7%</b>	<b>27.561</b>	<b>36,6%</b>	<b>24.955</b>	<b>34,0%</b>

A.16.03

## Quadre A.16.04

### Alumnat de formació de persones adultes, per sexe

#### Definició

Alumnat de formació de persones adultes, per sexe

**Forma de càlcul:** nombre absolut

**Freqüència:** anual

**Font:** Estadística de l'Ensenyament

Curs 2012-2013	Total alumnat	% dones
<b>Ensenyaments inicials</b>		
Llengua catalana	8.875	56,8%
Llengua castellana	6.346	48,3%
Llengua anglesa	5.236	60,1%
Llengua francesa	427	49,4%
Informàtica	5.215	65,3%
<b>Formació bàsica</b>		
Formació instrumental	9.609	57,1%
Graduat en educació secundària (GES)	10.391	38,8%
<b>Preparació per a proves d'accés</b>		
Proves d'accés de CFGM	3.633	49,8%
Proves d'accés de CFGS	10.471	50,2%
Proves d'accés a la universitat	2.602	53,8%
<b>Competències de la Societat de la Informació</b>		
Llengua anglesa	4.224	67,7%
Llengua francesa	176	63,1%
Informàtica	6.161	67,0%
<b>Total general</b>	<b>73.366</b>	<b>54,5%</b>

A.16.04

## Quadre A.16.05

### Alumnat de formació de persones adultes, per edats

**Definició:**

Alumnat de formació de persones adultes, per edats

**Forma de càlcul:** Nombre absolut

**Freqüència:** anual

**Font:** Estadística de l'Ensenyament

Curs 2012-2013	Total	De 16-19 anys	De 20-24 anys	De 25-29 anys	De 30-39 anys	De 40-49 anys	De 50 i més anys
<b>Ensenyaments inicials</b>							
Llengua catalana	8.875	5,4%	9,6%	13,1%	25,7%	17,7%	28,5%
Llengua castellana	6.346	6,0%	12,8%	21,1%	30,4%	18,3%	11,3%
Llengua anglesa	5.236	2,6%	5,0%	7,2%	17,5%	22,8%	45,0%
Llengua francesa	427	2,6%	6,6%	14,3%	32,6%	16,9%	27,2%
Informàtica	5.215	1,3%	1,7%	2,8%	8,0%	14,5%	71,7%
<b>Formació bàsica</b>							
Formació instrumental	9.609	4,7%	7,5%	10,3%	23,0%	18,1%	36,3%
Graduat en educació secundària (GE)	10.391	31,9%	27,4%	12,0%	14,6%	8,2%	5,9%
<b>Preparació per a proves d'accés</b>							
Proves d'accés de CFGM	3.633	41,3%	17,1%	9,1%	15,3%	11,5%	5,7%
Proves d'accés de CFGS	10.471	36,3%	38,6%	10,3%	9,5%	4,1%	1,3%
Proves d'accés a la universitat	2.602	0,0%	7,2%	36,4%	34,1%	13,8%	8,5%
<b>Competències de la Societat de la Informació</b>							
Llengua anglesa	4.224	1,6%	5,1%	6,1%	15,7%	20,0%	51,6%
Llengua francesa	176	2,3%	7,4%	7,4%	26,7%	25,0%	31,3%
Informàtica	6.161	0,6%	1,8%	2,7%	7,9%	14,2%	72,8%
<b>Total general</b>	<b>73.366</b>	<b>14,0%</b>	<b>14,7%</b>	<b>11,1%</b>	<b>17,8%</b>	<b>14,1%</b>	<b>28,4%</b>

A.16.05



## Indicador A.16.06

### Nombre de graduats de formació de persones adultes, per ensenyaments

**Definició:**

Nombre de graduats de formació de persones adultes, per ensenyaments

**Forma de càlcul:**

Nombre absolut

**Freqüència:** anual

**Font:** Estadística de l'Ensenyament

Curs 2011-2012	Sector públic	Sector privat	Total
<b>Ensenyaments inicials</b>			
Llengua catalana, nivell inicial	2.752	37	2.789
Llengua catalana, nivell bàsic	1.326	-	1.326
Llengua catalana, nivell lliardar	702	-	702
Llengua castellana, nivell inicial	2.294	37	2.331
Llengua castellana, nivell bàsic	1.460	-	1.460
Llengua anglesa, nivell inicial	2.026	37	2.063
Llengua francesa, nivell inicial	145	-	145
Informàtica, nivell inicial	2.875	37	2.912
<b>Formació bàsica</b>			
Formació instrumental	1.423	-	1.423
Graduat en educació secundària (C	2.481	351	2.832
<b>Preparació per a proves d'accés</b>			
Proves d'accés de CFGM			
Superació del curs	1.637	156	1.793
Superació de la prova	1.399	155	1.554
Proves d'accés de CFGS			
Superació del curs	4.221	546	4.767
Superació de la prova	3.958	606	4.564
<b>Competències de la Societat de la Informació</b>			
Llengua anglesa	1.323	-	1.323
Llengua francesa	40	-	40
Informàtica, usuari I	1.893	-	1.893
Informàtica, usuari II	769	-	769

A.16.06



Generalitat de Catalunya  
**Departament d'Ensenyament**

## **Dades d'Ensenyament**

**Sistema educatiu**

**Edició curs 2012-2013**

**Ensenyaments de règim especial**



# Dades d'Ensenyament Sistema educatiu Ensenyaments de règim especial

## **Quadre A.17.01**

Evolució de l'alumnat, dels centres i del personal docent del nivell elemental de música

## **Quadre A.17.02**

Evolució de l'alumnat, dels centres i del personal docent del grau professional de música

## **Quadre A.17.03**

Evolució de l'alumnat, dels centres i del personal docent del grau superior de música

## **Quadre A.17.04**

Evolució de l'alumnat i dels centres de nivell elemental de dansa

## **Quadre A.17.05**

Evolució de l'alumnat i dels centres de grau professional de dansa

## **Quadre A.17.06**

Evolució de l'alumnat i dels centres de grau superior de dansa

## **Quadre A.17.07**

Evolució de l'alumnat, dels centres i del personal docent d'art dramàtic

## **Quadre A.17.08**

Evolució de l'alumnat, dels centres i del personal docent de restauració i conservació de béns culturals

## **Quadre A.17.09**

Evolució de l'alumnat i dels centres dels cicles formatius de grau mitjà d'arts plàstiques i disseny

## **Quadre A.17.10**

Evolució de l'alumnat i dels centres dels cicles formatius de grau superior d'arts plàstiques i disseny



# Dades d'Ensenyament Sistema educatiu Ensenyaments de règim especial

## **Quadre A.17.11**

Distribució de l'alumnat dels cicles formatius d'arts plàstiques i disseny, per famílies professionals

## **Quadre A.17.12**

Evolució de l'alumnat i dels centres dels estudis superiors de disseny

## **Quadre A.17.13**

Evolució del personal docent dels cicles formatius d'arts plàstiques i disseny i dels estudis superiors de disseny

## **Quadre A.17.14**

Evolució de l'alumnat, dels centres i del personal docent dels ensenyaments oficials d'idiomes

## **Quadre A.17.15**

Evolució de l'alumnat, del centres i del personal docent dels cicles formatius d'esports





# Dades d'Ensenyament Sistema educatiu Ensenyaments de règim especial

**S**ota el nom d'*ensenyaments de règim especial* es designa un conjunt d'ensenyaments de caire divers, que per la temàtica es pot subdividir en tres grups ben diferenciats:

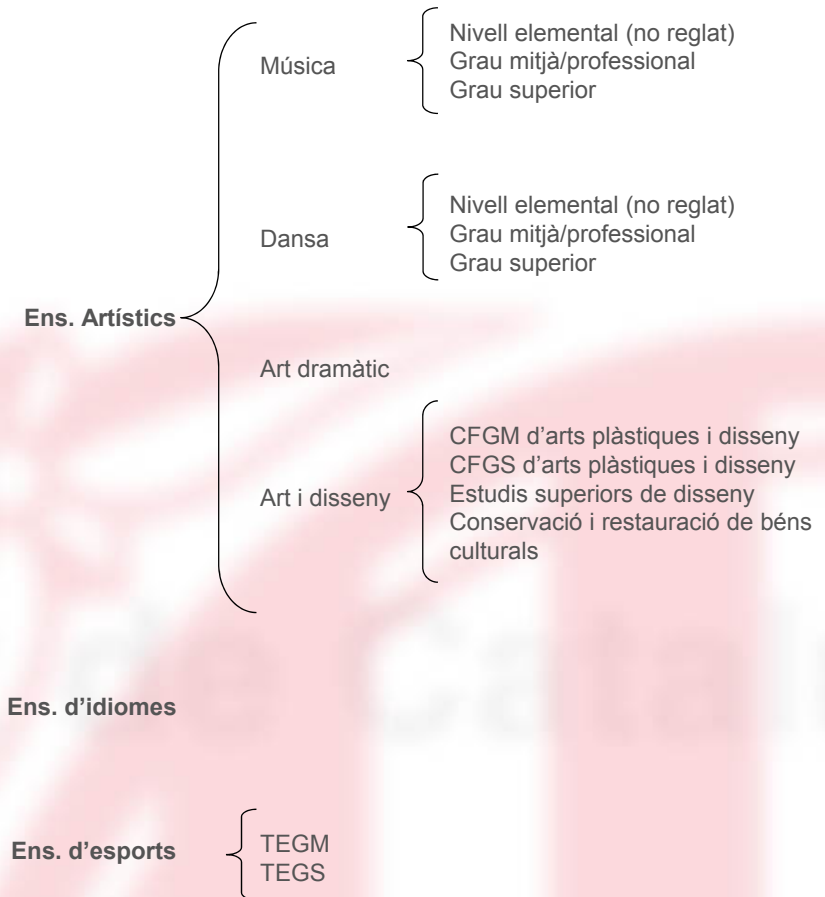

## Dades d'Ensenyament Sistema educatiu Ensenyaments de règim especial

Si atenem al nivell equivalent dels estudis realitzats, la subdivisió prendria la forma següent:

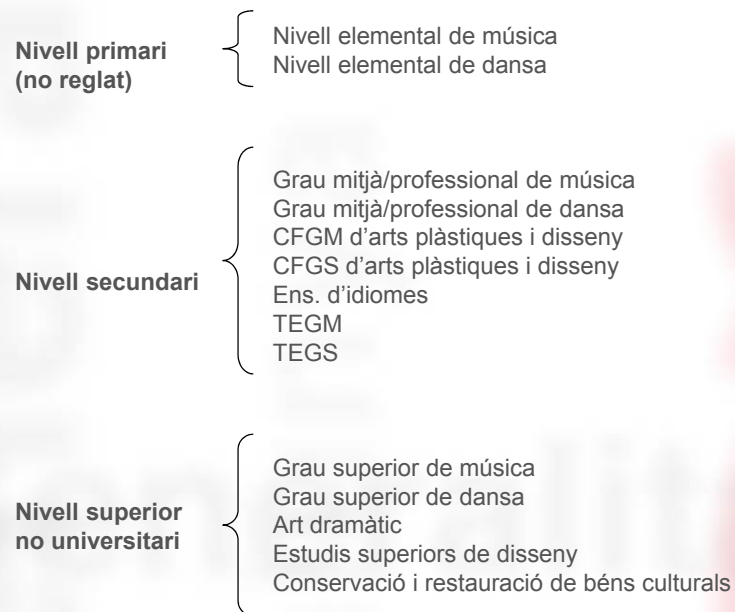

Finalment, si atenem al concepte d'estudis a temps parcial o a temps complet, faríem la següent distinció:



## Quadre A.17.01

### Evolució de l'alumnat, dels centres i del personal docent del nivell elemental de música

#### Definició

Evolució de l'alumnat, dels centres i del personal docent del nivell elemental de música

Forma de càlcul: nombre absolut

Freqüència: anual

Font: Estadística de l'Ensenyament

Curs	Sector públic			Sector privat			Total		
	Alumnat	Centres	Personal docent	Alumnat	Centres	Personal docent	Alumnat	Centres	Personal docent
2003-2004	21.465	115	2.679	10.029	58	1.154	31.494	173	3.833
2004-2005	23.138	122	2.841	9.948	56	1.098	33.086	178	3.939
2005-2006	24.361	125	2.967	10.394	53	1.150	34.755	178	4.117
2006-2007	25.922	129	3.072	10.528	56	1.154	36.450	185	4.226
2007-2008	28.951	118	2.372	11.458	54	1.024	40.409	172	3.396
2008-2009	32.761	127	2.555	12.646	57	1.078	45.407	184	3.633
2009-2010	35.355	134	2.679	13.163	62	1.170	48.518	196	3.849
2010-2011	39.855	153	2.999	13.580	68	1.256	53.435	221	4.255
2011-2012	40.492	157	2.989	12.976	65	1.242	53.468	222	4.231
2012-2013	40.473	165	2.887	12.187	65	1.179	52.660	230	4.066

Alumnes del nivell elemental de música

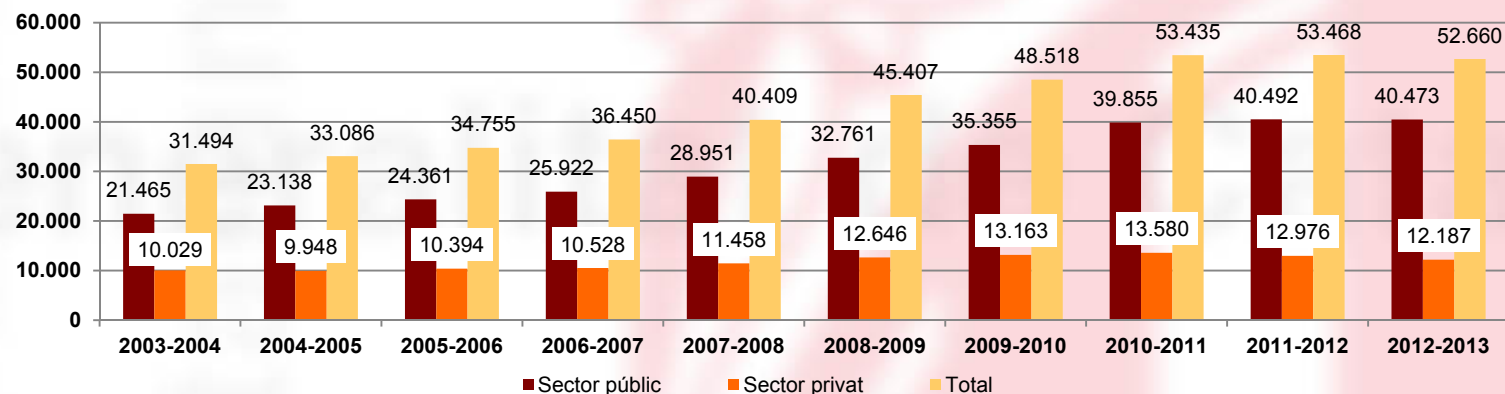

A.17.01



## Quadre A.17.02

### Evolució de l'alumnat, dels centres i del personal docent del grau professional de música

#### Definició

Evolució de l'alumnat, dels centres i del personal docent del nivell mitjà/professional de música

Forma de càlcul: nombre absolut

Freqüència: anual

Font: Estadística de l'Ensenyament

Curs	Sector públic			Sector privat			Total		
	Alumnat	Centres	Personal docent	Alumnat	Centres	Personal docent	Alumnat	Centres	Personal docent
2003-2004	1.756	10	..	114	2	..	1.870	12	..
2004-2005	1.991	13	..	121	2	..	2.112	15	..
2005-2006	2.049	13	..	149	2	..	2.198	15	..
2006-2007	2.177	14	607	144	2	69	2.321	16	676
2007-2008	2.294	15	678	148	2	60	2.442	17	738
2008-2009	2.369	15	701	142	3	60	2.511	18	761
2009-2010	2.514	16	761	177	3	80	2.691	19	841
2010-2011	2.622	16	756	191	3	80	2.813	19	836
2011-2012	2.862	17	792	234	4	98	3.096	21	890
2012-2013	3.027	18	802	280	4	87	3.307	22	889

Alumnes de grau professional de música

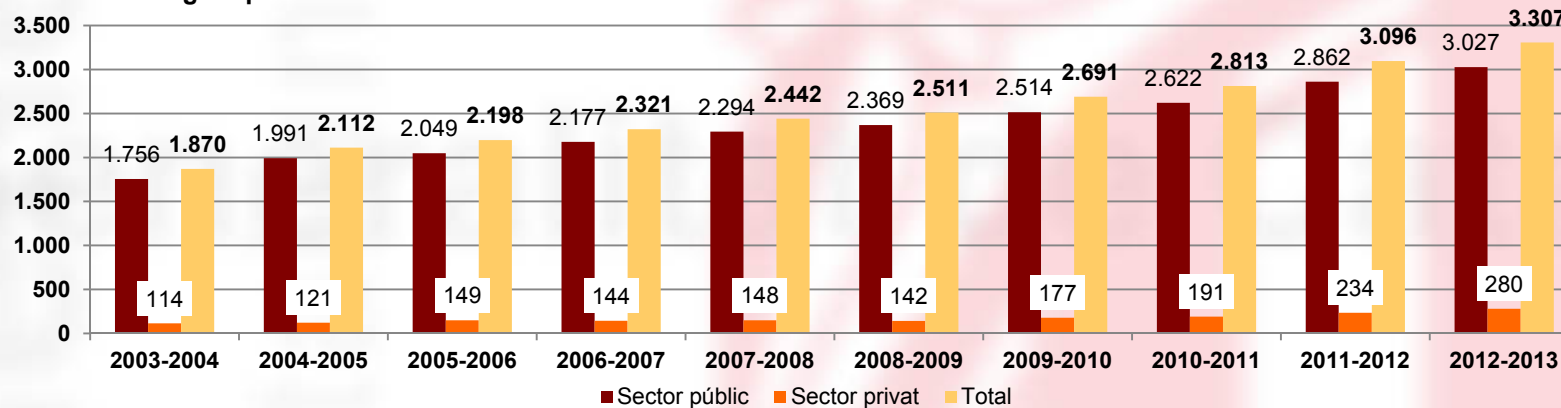

A.17.02



## Quadre A.17.03

### Evolució de l'alumnat, dels centres i del personal docent del nivell superior de música

#### Definició

Evolució de l'alumnat, dels centres i del personal docent del nivell superior de música

Forma de càlcul: nombre absolut

Freqüència: anual

Font: Estadística de l'Ensenyament

Curs	Sector públic			Sector privat			Total		
	Alumnat	Centres	Personal docent	Alumnat	Centres	Persona l docent	Alumnat	Centres	Personal docent
2003-2004	409	1	222	62	1	44	471	2	266
2004-2005	560	1	207	127	1	46	687	2	253
2005-2006	630	1	221	194	1	82	824	2	303
2006-2007	633	1	214	236	1	92	869	2	306
2007-2008	624	1	247	307	1	89	931	2	336
2008-2009	600	1	235	342	1	93	942	2	328
2009-2010	633	1	251	435	2	129	1.068	3	380
2010-2011	653	1	249	525	2	142	1.178	3	391
2011-2012	656	1	248	605	2	191	1.261	3	439
2012-2013	675	1	252	663	2	185	1.338	3	437

Alumnes de grau superior de música

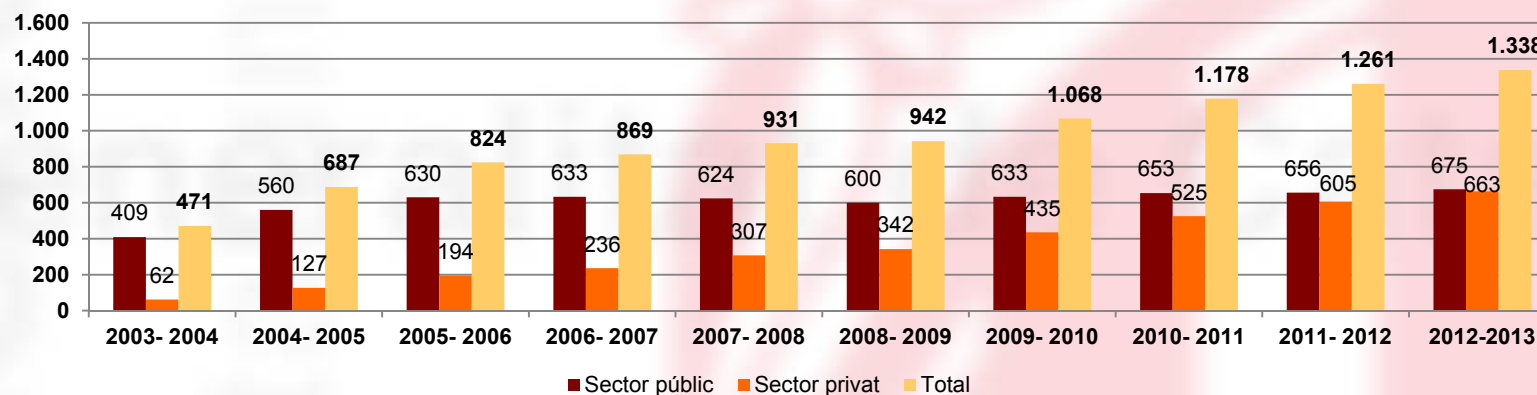

A.17.03

## Quadre A.17.04

### Evolució de l'alumnat i dels centres de nivell elemental de dansa

#### Definició

Evolució de l'alumnat i dels centres del nivell elemental de dansa

Forma de càlcul: nombre absolut

Freqüència: anual

Font: Estadística de l'Ensenyament

Curs	Sector públic		Sector privat		Total	
	Alumnat	Centres	Alumnat	Centres	Alumnat	Centres
2003-2004	602	5	7.295	51	7.897	56
2004-2005	750	6	7.318	52	8.068	58
2005-2006	743	6	7.575	51	8.318	57
2006-2007	757	6	7.838	51	8.595	57
2007-2008	755	4	8.771	51	9.526	55
2008-2009	747	4	9.473	53	10.220	57
2009-2010	916	5	9.155	54	10.071	59
2010-2011	1.099	7	8.915	54	10.014	61
2011-2012	1.366	9	8.957	55	10.323	64
2012-2013	1.419	9	8.329	56	9.748	65

Alumnes de nivell elemental de dansa

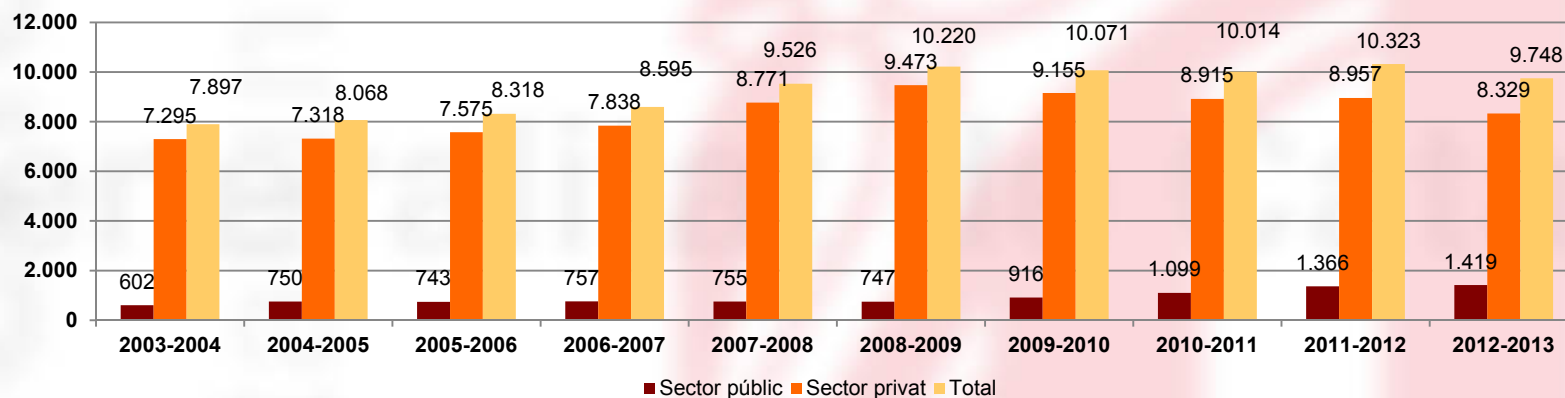

A.17.04



## Quadre A.17.05

### Evolució de l'alumnat i dels centres de grau professional de dansa

#### Definició

Evolució de l'alumnat i dels centres del grau professional de dansa

Forma de càlcul: nombre absolut

Freqüència: anual

Font: Estadística de l'Ensenyament

Curs	Sector públic		Sector privat		Total	
	Alumnat	Centres	Alumnat	Centres	Alumnat	Centres
2003-2004	163	1	33	1	196	2
2004-2005	158	1	44	2	202	3
2005-2006	169	1	50	2	219	3
2006-2007	161	1	52	2	213	3
2007-2008	180	1	61	2	241	3
2008-2009	175	1	64	2	239	3
2009-2010	176	1	63	2	239	3
2010-2011	176	1	49	2	225	3
2011-2012	185	1	53	2	238	3
2012-2013	208	1	49	2	257	3

Alumnes de grau professional de dansa

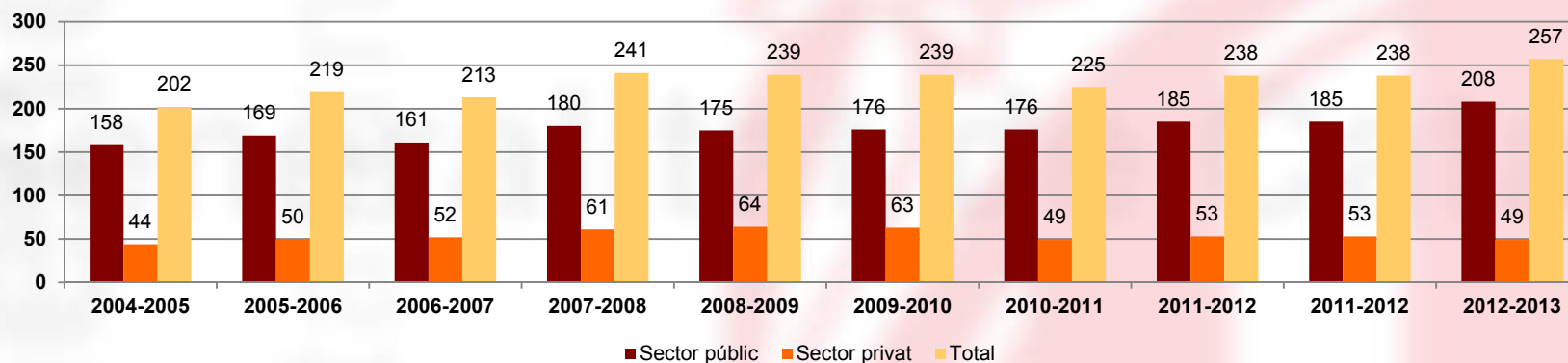

A.17.05



## Quadre A.17.06

### Evolució de l'alumnat i dels centres de grau superior de dansa

#### Definició

Evolució del nombre d'alumnes i centres del grau superior de dansa

Forma de càlcul: nombre absolut

Freqüència: anual

Font: Estadística de l'Ensenyament

Curs	Sector públic		Sector privat		Total	
	Alumnat	Centres	Alumnat	Centres	Alumnat	Centres
2003-2004	45	1	-	-	45	1
2004-2005	55	1	-	-	55	1
2005-2006	72	1	-	-	72	1
2006-2007	71	1	-	-	71	1
2007-2008	66	1	-	-	66	1
2008-2009	58	1	-	-	58	1
2009-2010	63	1	-	-	63	1
2010-2011	70	1	-	-	70	1
2011-2012	66	1	-	-	66	1
2012-2013	77	1	-	-	77	1

Alumnes de grau superior de dansa

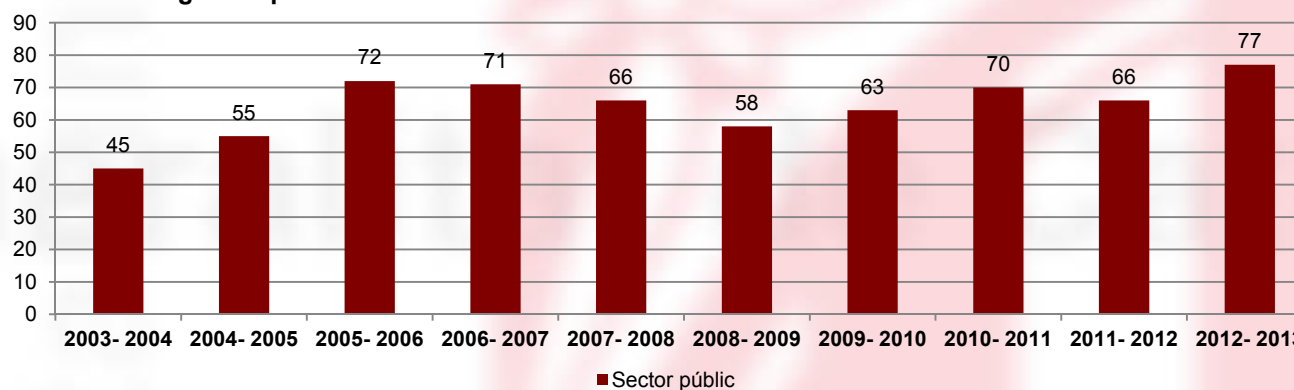

A.17.06



## Quadre A.17.07

### Evolució de l'alumnat, dels centres i del personal docent d'art dramàtic

#### Definició

Evolució de l'alumnat, dels centres i del personal docent dels ensenyaments d'art dramàtic.

Forma de càlcul: nombre absolut

Freqüència: anual

Font: Estadística de l'Ensenyament

Curs	Sector públic			Sector privat		
	Alumnat	Centres	Personal docent	Alumnat	Centres	Personal docent
2003-2004	274	1	130	-	-	-
2004-2005	282	1	146	-	-	-
2005-2006	298	1	125	-	-	-
2006-2007	318	1	128	-	-	-
2007-2008	312	1	127	-	-	-
2008-2009	326	1	122	-	-	-
2009-2010	314	1	97	-	-	-
2010-2011	315	1	122	-	-	-
2011-2012	309	1	118	-	-	-
2012-2013	303	1	107	31	1	23

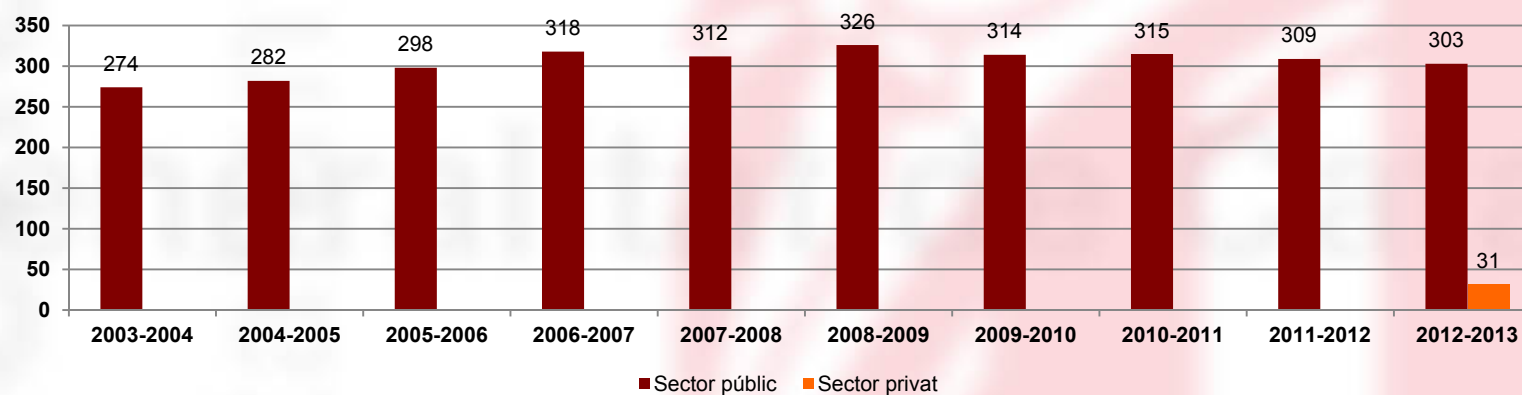

A.17.07



## Quadre A.17.08

### Evolució de l'alumnat, dels centres i del personal docent de conservació i restauració de béns culturals

**Definició**  
Evolució de l'alumnat, dels centres i del personal docent dels ensenyaments de restauració i conservació de béns culturals

**Forma de càlcul:** nombre absolut

**Freqüència:** anual

**Font:** Estadística de l'Ensenyament

Curs	Sector públic		
	Alumnat	Centres	Personal docent
2003-2004	138	1	21
2004-2005	136	1	21
2005-2006	128	1	21
2006-2007	128	1	21
2007-2008	124	1	21
2008-2009	134	1	21
2009-2010	136	1	21
2010-2011	137	1	21
2011-2012	136	1	21
2012-2013	125	1	21

Sector públic

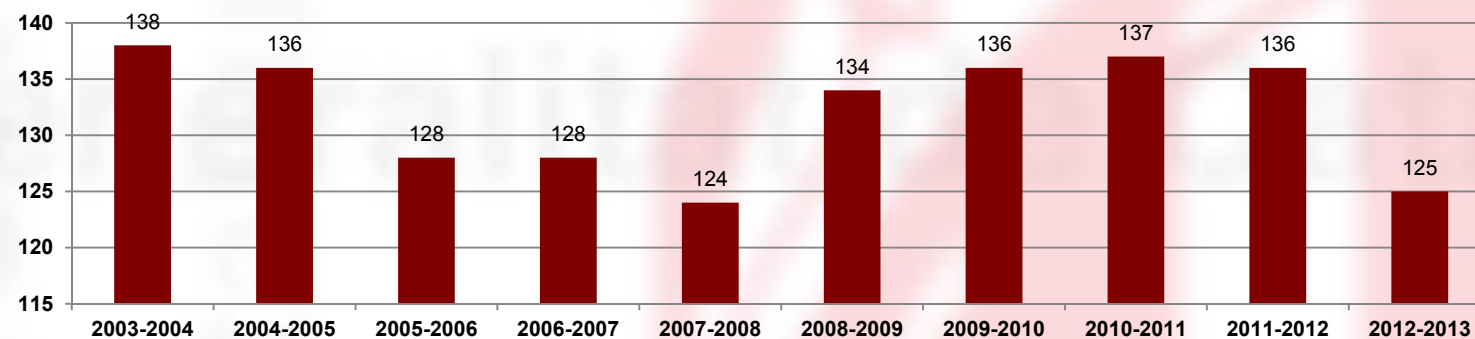

A.17.08

## Quadre A.17.09

### Evolució de l'alumnat i dels centres dels cicles formatius de grau mitjà d'arts plàstiques i disseny

#### Definició

Evolució de l'alumnat i dels centres dels cicles formatius de grau mitjà d'arts plàstiques i disseny

Forma de càlcul: nombre absolut

Freqüència: anual

Font: Estadística de l'Ensenyament

Curs	Sector públic		Sector privat		Total	
	Alumnat	Centres	Alumnat	Centres	Alumnat	Centres
2003-2004	708	14	57	2	765	16
2004-2005	678	15	39	2	717	17
2005-2006	695	15	52	2	747	17
2006-2007	714	15	68	2	782	17
2007-2008	718	15	72	2	790	17
2008-2009	736	15	77	3	813	18
2009-2010	829	15	91	3	920	18
2010-2011	848	15	85	3	933	18
2011-2012	876	15	75	3	951	18
2012-2013	857	15	67	3	924	18

Alumnes de cicles d'arts de grau mitjà

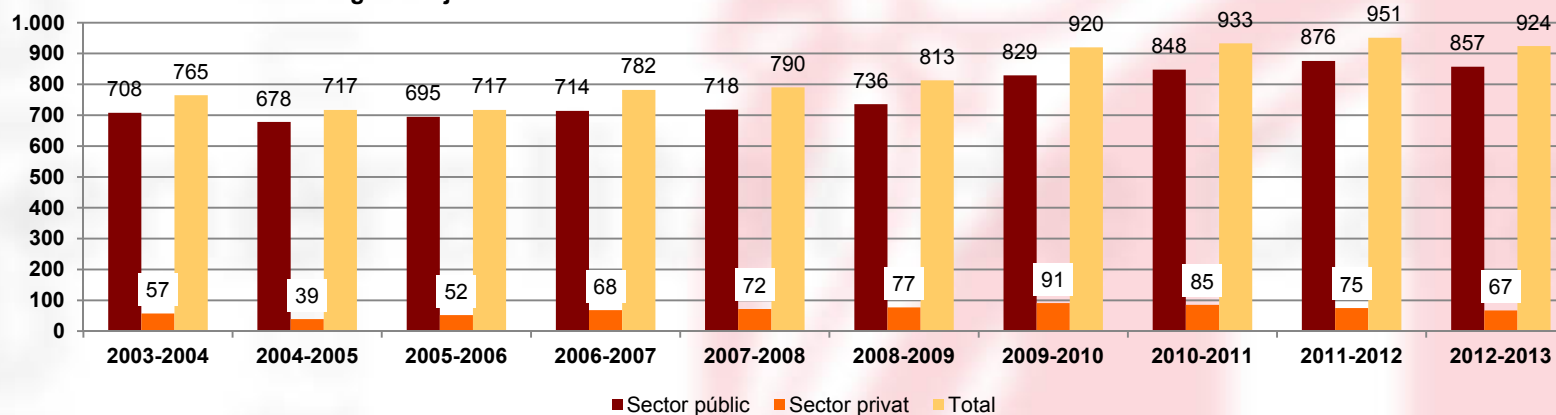

A.17.09



## Quadre A.17.10

### Evolució de l'alumnat i dels centres dels cicles formatius de grau superior d'arts plàstiques i disseny

#### Definició

Evolució de l'alumnat i dels centres dels cicles formatius de grau superior d'arts plàstiques i disseny

Forma de càlcul: nombre absolut

Freqüència: anual

Font: Estadística de l'Ensenyament

Curs	Sector públic		Sector privat		Total	
	Alumnat	Centres	Alumnat	Centres	Alumnat	Centres
2003-2004	4.292	24	546	5	4.838	29
2004-2005	4.412	24	540	4	4.952	28
2005-2006	4.199	24	503	4	4.702	28
2006-2007	4.073	24	507	4	4.580	28
2007-2008	3.880	24	386	4	4.266	28
2008-2009	4.032	24	342	4	4.374	28
2009-2010	4.289	24	320	4	4.609	28
2010-2011	4.458	24	295	4	4.753	28
2011-2012	4.588	24	258	3	4.846	27
2012-2013	4.354	24	265	3	4.619	27

Alumnes de cicles d'arts de grau superior

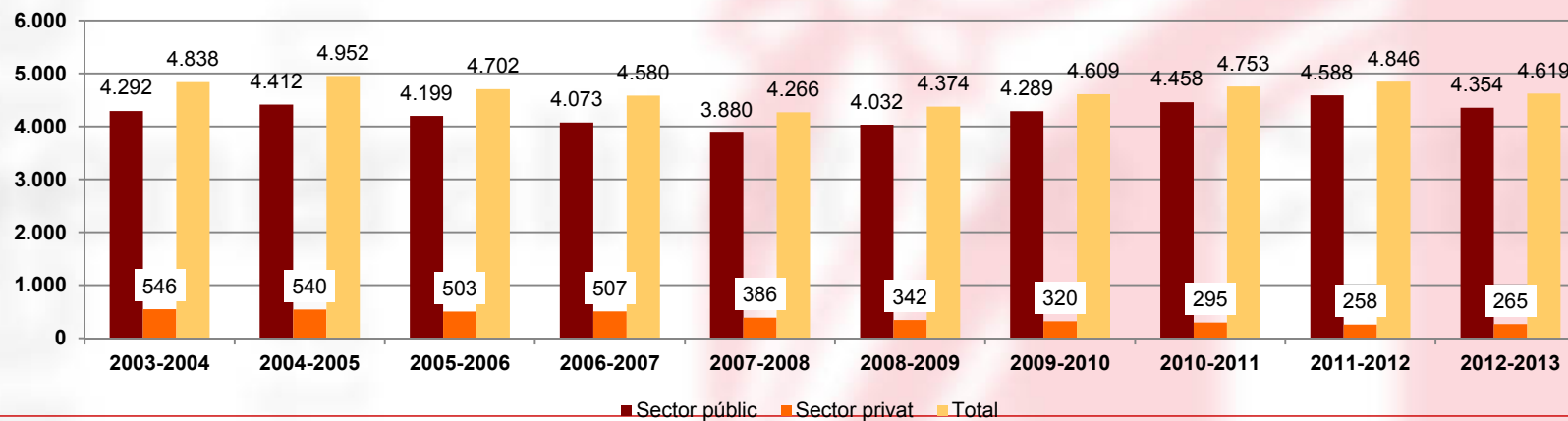

A.17.10



## Quadre A.17.11

### Distribució de l'alumnat dels cicles formatius d'arts plàstiques i disseny per famílies professionals

#### Definició

Distribució de l'alumnat dels cicles formatius d'arts plàstiques i disseny per famílies professionals

**Forma de càlcul:** nombre absolut

**Freqüència:** anual

**Font:** Estadística de l'Ensenyament

Curs 2012-2013	CFAM		CFAS	
	Públic	Privat	Públic	Privat
Art floral	-	3	-	5
Arts aplicades a la indumentària	-	-	122	-
Arts aplicades al llibre	22	-	34	-
Arts aplicades al mur	7	-	188	-
Ceràmica artística	57	-	64	-
Disseny d'interiors	-	-	672	44
Disseny gràfic	579	64	2.618	216
Disseny industrial	-	-	157	-
Escultura	166	-	149	-
Esmaltatge	8	-	20	-
Joieria d'art	18	-	229	-
Tèxtils artístics	-	-	101	-
Vidre artístic	-	-	-	-
<b>TOTAL</b>	<b>857</b>	<b>67</b>	<b>4.354</b>	<b>265</b>

A.17.11



## Quadre A.17.12

### Evolució de l'alumnat i dels centres dels estudis superiors de disseny

#### Definició

Evolució de l'alumnat i dels centres dels estudis superiors de disseny

**Forma de càlcul:** nombre absolut

**Freqüència:** anual

**Font:** Estadística de l'Ensenyament

Curs	Sector públic		Sector privat		Total	
	Alumnes	Centres	Alumnes	Centres	Alumnes	Centres
2003-2004	137	4	0	0	137	4
2004-2005	345	7	28	1	373	8
2005-2006	531	7	63	1	594	8
2006-2007	675	7	108	1	783	8
2007-2008	779	7	138	1	917	8
2008-2009	834	7	161	1	995	8
2009-2010	871	7	219	1	1.090	8
2010-2011	926	7	274	1	1.200	8
2011-2012	906	7	338	2	1.244	9
2012-2013	933	7	373	2	1.306	9

Alumnes d'estudis superiors de disseny

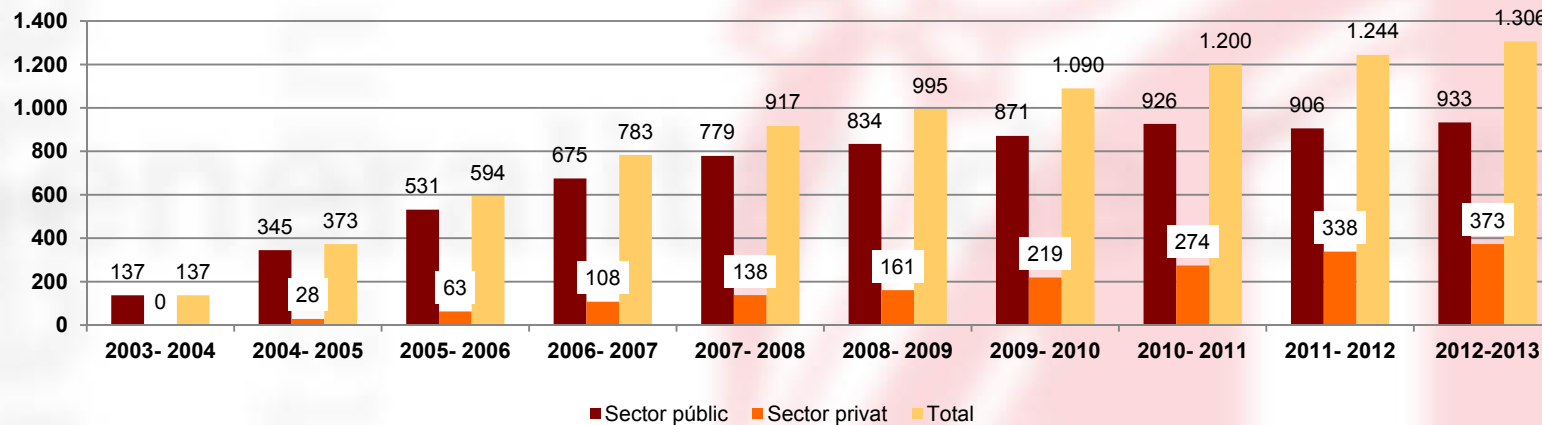

A.17.12



## Quadre A.17.13

### Evolució del personal docent dels cicles formatius d'arts plàstiques i disseny i dels estudis superiors de disseny

#### Definició

Evolució del personal docent dels cicles mitjans i superiors d'arts plàstiques i disseny i dels estudis superiors de disseny

**Forma de càlcul:** nombre absolut

**Freqüència:** anual

**Font:** Estadística de l'Ensenyament

Curs	Personal docent		
	Sector públic	Sector privat	Total
2003-2004	660	75	735
2004-2005	683	70	753
2005-2006	682	69	751
2006-2007	722	74	796
2007-2008	709	71	780
2008-2009	708	72	780
2009-2010	708	71	779
2010-2011	733	84	817
2011-2012	716	130	846
2012-2013	697	212	909

A.17.13

## Quadre A.17.14

### Evolució de l'alumnat, dels centres i del personal docent dels ensenyaments oficials d'idiomes

#### Definició

Evolució de l'alumnat, dels centres i del personal docent dels ensenyaments oficials d'idiomes. L'alumnat oficial no presencial correspon al programa d'ensenyament d'anglès a distància "That's English". L'alumnat lliure és el que es presenta per lliure a les proves dels certificats elemental i d'aptitud.

Forma de càlcul: nombre absolut

Freqüència: anual

Font: Estadística de l'Ensenyament

Curs	Sector públic						
	Alumnat oficial presencial extensiu	Alumnat oficial presencial intensiu	Alumnat oficial no presencial	Alumnat lliure	Total alumnat	Centres	Personal docent
2003-2004	34.791	-	1.949	3.375	40.115	32	462
2004-2005	37.594	-	1.952	3.458	43.004	32	513
2005-2006	39.668	-	2.181	3.694	45.543	38	580
2006-2007	40.682	-	2.228	4.054	46.964	41	618
2007-2008	43.602	-	2.401	4.668	50.671	42	659
2008-2009	45.701	-	3.015	4.824	53.540	42	693
2009-2010	47.940	-	3.138	4.912	55.990	42	693
2010-2011	48.973	-	3.059	5.446	57.478	43	698
2011-2012	47.406	3.665	2.086	3.293	56.450	43	670
2012-2013	48.067	3.137	1.049	5.601	57.854	46	654

Alumnes d'ensenyaments oficials d'idiomes

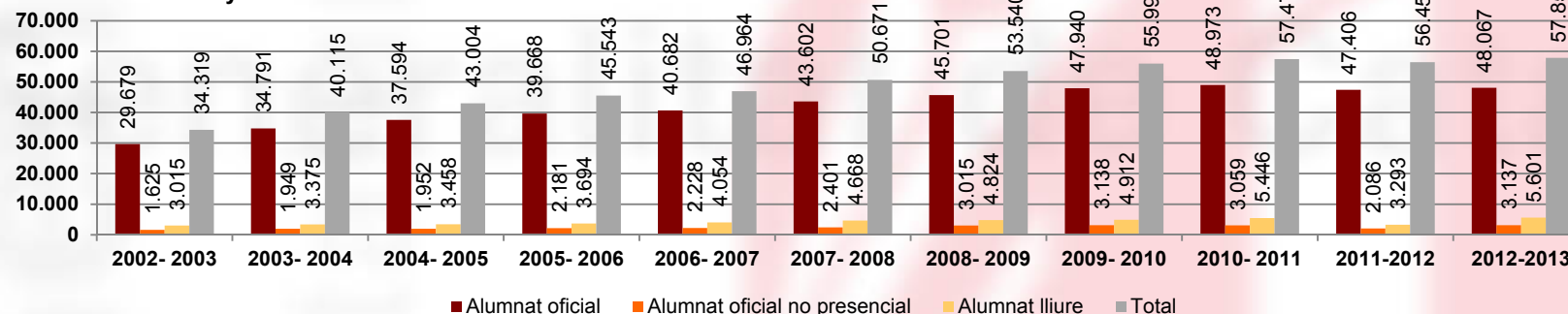

A.17.14





## Quadre A.17.15

### Evolució de l'alumnat, dels centres i del personal docent dels cicles formatius d'esports

#### Definició

Evolució de l'alumnat, dels centres i del personal docent dels cicles formatius d'esports.

Forma de càlcul: nombre absolut

Freqüència: anual

Font: Estadística de l'Ensenyament

Curs	Sector públic			Sector privat			Total		
	Alumnat	Centres	Personal docent	Alumnat	Centres	Personal docent	Alumnat	Centres	Personal docent
2003-2004	142	1	45	177	2	44	319	3	89
2004-2005	162	1	89	194	2	28	356	3	117
2005-2006	631	6	157	145	2	32	776	8	189
2006-2007	885	10	248	122	1	31	1.007	11	279
2007-2008	1.152	15	270	155	2	40	1.307	17	310
2008-2009	1.333	15	307	262	3	51	1.595	18	358
2009-2010	2.425	16	318	432	4	61	2.857	20	379
2010-2011	2.341	17	365	525	4	75	2.866	21	440
2011-2012	2.408	20	344	461	5	85	2.865	25	429
2012-2013	2.747	19	415	552	5	73	3.299	24	488

Alumnes de cicles formatius d'esports

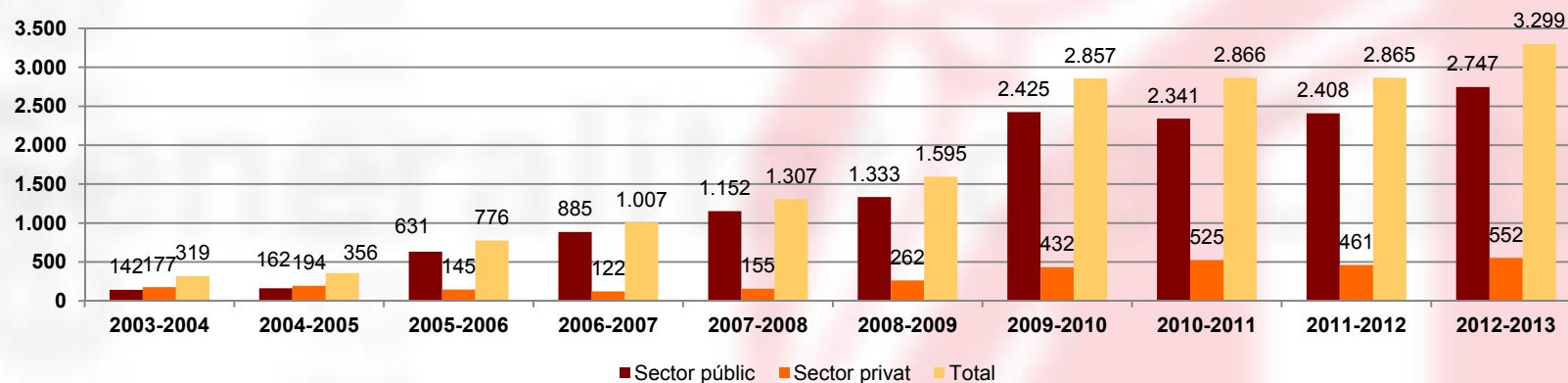

A.17.15







Generalitat de Catalunya  
**Departament d'Ensenyament**

## **Dades d'Ensenyament**

**Sistema educatiu**  
**Edició curs 2012-2013**

**Ensenyaments a distància**



## **Dades d'Ensenyament Sistema educatiu Ensenyaments a distància**

### **Quadre A.18.01**

Alumnat d'ensenyaments a distància, per modalitats (curs 2012-2013)

### **Quadre A.18.02**

Distribució de l'alumnat de l'IOC, per sexe i edat

### **Quadre A.18.03**

Alumnat d'ensenyaments a distància, per modalitats (curs 2011-2012)

### **Quadre A.18.04**

Alumnat d'ensenyaments a distància, per modalitats (curs 2010-2011)

### **Quadre A.18.05**

Alumnat d'ensenyaments a distància, per modalitats (curs 2009-2010)

### **Quadre A.18.06**

Alumnat d'ensenyaments a distància, per modalitats (curs 2008-2009)

### **Quadre A.18.07**

Alumnat d'ensenyaments a distància, per modalitats (curs 2007-2008)

### **Quadre A.18.08**

Evolució de la matrícula de l'ICESD (cursos 2002-2003 a 2006-2007)

### **Quadre A.18.09**

Alumnes graduats per l'IOC





## Quadre A.18.01

### Alumnat d'ensenyaments a distància per modalitats. Curs 2012-2013

#### Definició

Nombre de matrícules dels diferents ensenyaments que ofereix l'IOC.  
Cal recordar que els conceptes de matrícula i alumne no coincideixen, atès el caràcter semestral o trimestral de la majoria d'ensenyaments de l'IOC.

**Forma de càlcul:** nombre absolut

**Freqüència:** anual

**Font:** Estadística de l'Ensenyament

Curs 2012-2013 Ensenyament	Alumnat
Batxillerat	3.591
Arts	495
Ciències i tecnologia	1.180
Humanitats i ciències socials	1.916
Cicles formatius de grau mitjà	5.530
Gestió administrativa	1.309
Equips i instal·lacions electrotècniques	780
Explotació de sistemes informàtics	945
Cures auxiliars d'infermeria	1.362
Atenció sociosanitària	928
Sense cicle assignat	206
Cicles formatius de grau superior	13.937
Secretariat	1.337
Administració i finances	2.631
Gestió comercial i màrqueting	1.355
Administració de sistemes informàtics	1.324
Desenvolupament d'aplicacions informàtiques	1.098
Prevençió de riscos professionals	1.092
Educació infantil	5.054
Sense cicle assignat	46
Curs de preparació a la prova d'accés als CFGS	2.740
GESO	13.378
Anglès	6.315
Curs 1r A	1.261
Curs 1r B	1.242
Curs 2n A	1.561
Curs 2n B	1.161
Curs 3r A	819
Curs 3r B	271
<b>Total</b>	<b>45.491</b>

A.18.01



## Quadre A.18.02

### Distribució de l'alumnat de l'IOC per sexe i edat

#### Definició

Distribució de la matrícula de l'IOC del curs 2010-2011 per sexe i edat.

#### Forma de càlcul:

$$\frac{\text{Alumnes de sexe } x}{\text{Alumnat total}}$$

$$\frac{\text{Alumnes d'edat } y}{\text{Alumnat total}}$$

Freqüència: anual

Font: Estadística de l'Ensenyament

Curs 2012-2013

Alumnes segons sexe

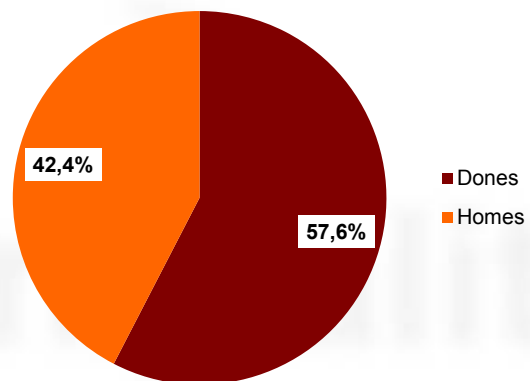

Alumnes segons edat

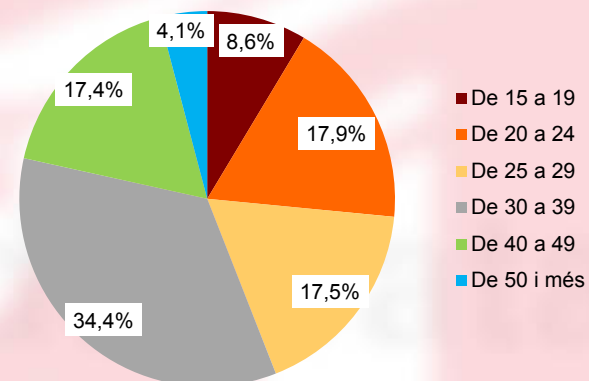

A.18.02





## Quadre A.18.03

### Alumnat d'ensenyaments a distància per modalitats. Curs 2011-2012

#### Definició

Nombre de matrícules dels diferents ensenyaments que ofereix l'IOC. Cal recordar que els conceptes de matrícula i alumne no coincideixen, atès el caràcter semestral o trimestral de la majoria d'ensenyaments de l'IOC.

**Forma de càlcul:** nombre absolut

**Freqüència:** anual

**Font:** Estadística de l'Ensenyament

Curs 2011-2012 Ensenyament	Alumnat
Batxillerat	3.403
Arts	463
Ciències i tecnologia	1.109
Humanitats i ciències socials	1.831
Cicles formatius de grau mitjà	5.063
Gestió administrativa	1.464
Equips i instal·lacions electrotècniques	683
Explotació de sistemes informàtics	870
Cures auxiliars d'infermeria	1.231
Atenció socio sanitària	815
Cicles formatius de grau superior	13.287
Secretariat	1.287
Administració i finances	2.572
Gestió comercial i màrqueting	1.228
Administració de sistemes informàtics	1.248
Desenvolupament d'aplicacions informàtiques	813
Prevenió de riscos professionals	1.020
Educació infantil	5.119
Curs de preparació a la prova d'accés als CFGS	3.529
GESO	19.738
Anglès	4.421
Curs 1r A	1.613
Curs 1r B	1.424
Curs 2n A	1.135
Curs 2n B	249
<b>Total</b>	<b>49.441</b>

A.18.03

## Quadre A.18.04

### Alumnat d'ensenyaments a distància per modalitats. Curs 2010-2011

#### Definició

Nombre de matrícules dels diferents ensenyaments que ofereix l'IOC.  
Cal recordar que els conceptes de matrícula i alumne no coincideixen, atès el caràcter semestral o trimestral de la majoria d'ensenyaments de l'IOC.

**Forma de càlcul:** nombre absolut

**Freqüència:** anual

**Font:** Estadística de l'Ensenyament

Curs 2010-2011	
Ensenyament	Alumnat
Batxillerat	3.261
Arts	441
Ciències i tecnologia	1.062
Humanitats i ciències socials	1.758
Cicles formatius de grau mitjà	4.265
Gestió administrativa	1.645
Equips i instal·lacions electrotècniques	570
Equips electrònics de consum	30
Explotació de sistemes informàtics	727
Cures auxiliars d'infermeria	713
Atenció sociosanitària	580
Cicles formatius de grau superior	11.154
Secretariat	1.112
Administració i finances	1.983
Gestió comercial i màrqueting	994
Administració de sistemes informàtics	1.001
Desenvolupament d'aplicacions informàtiques	554
Prevenió de riscos professionals	883
Educació infantil	4.627
Curs de preparació a la prova d'accés als CFGS	5.880
GESO	15.134
Anglès	698
Curs 1r A	316
Curs 1r B	382
<b>Total</b>	<b>40.392</b>

A.18.04



## Quadre A.18.05

### Alumnat d'ensenyaments a distància per modalitats. Curs 2009-2010

#### Definició

Nombre de matrícules dels diferents ensenyaments que ofereix l'IOC. Cal recordar que els conceptes de matrícula i alumne no coincideixen, atès el caràcter semestral o trimestral de la majoria d'ensenyaments de l'IOC.

**Forma de càlcul:** nombre absolut

**Freqüència:** anual

**Font:** Estadística de l'Ensenyament

Curs 2009-2010	
Ensenyament	Alumnat
Batxillerat	2.811
Arts	384
Ciències i tecnologia	913
Humanitats i ciències socials	1.514
Cicles formatius de grau mitjà	2.390
Gestió administrativa	1.159
Equips i instal·lacions electrotècniques	368
Equips electrònics de consum	64
Explotació de sistemes informàtics	460
Atenció socio sanitària	342
Cicles formatius de grau superior	7.982
Secretariat	903
Administració i finances	1.146
Gestió comercial i màrqueting	692
Administració de sistemes informàtics	548
Desenvolupament d'aplicacions informàtiques	389
Prevenició de riscos professionals	661
Educació infantil	3.664
Curs de preparació a la prova d'accés als CFGS	1.376
GESO	15.127
<b>Total</b>	<b>29.686</b>

A.18.05



## Quadre A.18.06

### Alumnat d'ensenyaments a distància per modalitats. Curs 2008-2009

#### Definició

Nombre de matrícules dels diferents ensenyaments que ofereix l'IOC. Cal recordar que els conceptes de matrícula i alumne no coincideixen, atès el caràcter semestral o trimestral de la majoria d'ensenyaments de l'IOC.

**Forma de càlcul:** nombre absolut

**Freqüència:** anual

**Font:** Estadística de l'Ensenyament

Curs 2008-2009 Ensenyament	Alumnat
Batxillerat	2.616
Arts	343
Ciències i tecnologia	886
Humanitats i ciències socials	1.417
Cicles formatius de grau mitjà	1.191
Gestió administrativa	584
Equips i instal·lacions electrotècniques	116
Equips electrònics de consum	110
Explotació de sistemes informàtics	327
Atenció socio sanitària	53
Cicles formatius de grau superior	4.207
Secretariat	595
Administració i finances	208
Gestió comercial i màrqueting	519
Administració de sistemes informàtics	264
Desenvolupament d'aplicacions informàtiques	205
Prevenió de riscos professionals	305
Educació infantil	2.111
Curs de preparació a la prova d'accés als CFGS	
GESO	7.831
<b>Total</b>	<b>15.845</b>

A.18.06



## Quadre A.18.07

### Alumnat d'ensenyaments a distància per modalitats. Curs 2007-2008

#### Definició

Nombre de matrícules dels diferents ensenyaments que ofereix l'IOC. Cal recordar que els conceptes de matrícula i alumne no coincideixen, atès el caràcter semestral o trimestral de la majoria d'ensenyaments de l'IOC.

**Forma de càlcul:** nombre absolut

**Freqüència:** anual

**Font:** Estadística de l'Ensenyament

Curs 2007-2008	
Ensenyament	Alumnat
Batxillerat	1.699
<b>Cicles de grau mitjà</b>	<b>349</b>
Gestió administrativa	102
Equips electrònics de consum	67
Explotació de sistemes informàtics	180
<b>Cicles de grau superior</b>	<b>1.340</b>
Secretariat	155
Gestió comercial i màrqueting	222
Administració de sistemes informàtics	51
Desenvolupament d'aplicacions informàtiques	33
Prevenició de riscos professionals	158
Educació infantil	721
GESO	2.407
<b>Total</b>	<b>5.795</b>

A.18.07



## Quadre A.18.08

### Evolució de la matrícula de l'ICESD (cursos 2002-2003 a 2006-2007)

#### Definició

Matrícula de l'Institut Català d'Ensenyaments Secundaris a Distància (ICESD)

Forma de càlcul: nombre absolut

Freqüència: anual

Font: Estadística de l'Ensenyament

#### Matrícula de batxillerat

	Arts	Ciències de la Naturalesa i la Salut	Humanitats i Ciències Socials	Tecnologia	Total
2002-2003	170	409	900	261	1.740
2003-2004	197	398	879	259	1.733
2004-2005	234	383	903	267	1.787
2005-2006	272	405	949	259	1.885
2006-2007	233	319	917	254	1.723

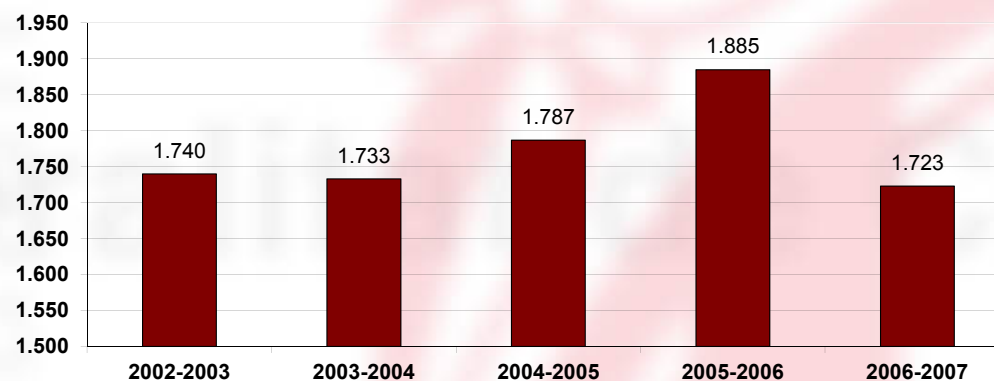

A.18.08

## Indicador A.18.09

### Alumnes graduats per l'IOC

#### Definició

Nombre d'alumnes que finalitzen els estudis i obtenen el títol de graduat.

Les dades d'alumnat graduat sempre s'obtenen un curs més tard.

(L'explicació és que els centres només poden facilitar aquesta dada qual el curs ja ha finalitzat)

#### Forma de càlcul:

nombre absolut

Freqüència: anual

Font: Estadística de l'Ensenyament

Ensenyament	Curs 2008-2009	Curs 2009-2010	Curs 2010-2011	Curs 2011-2012
Batxillerat	341	731	532	539
CFGM	11	112	232	367
CFGS	300	512	709	880
GESO	758	944	1.081	1.201

A.18.09

