

Estadística Social  
Censos i enquestes

**Llars i famílies  
a Catalunya  
1991**



Generalitat de Catalunya  
**Institut d'Estadística  
de Catalunya**

© Generalitat de Catalunya  
Institut d'Estadística de Catalunya  
1a. edició: Barcelona, novembre 1997  
Tiratge: 500 exemplars  
ISBN: 84-393-4260-8  
Dipòsit legal: B-46428-1997



---

## Presentació

L'Institut d'Estadística de Catalunya ha elaborat la publicació *Llars i famílies a Catalunya. 1991* a partir de la informació del Cens de població. Aquesta publicació recopila informació estadística i gràfica, així com una breu descripció de les característiques bàsiques de les llars i famílies de Catalunya. Aquest document s'ha ordenat en quatre apartats, a la primera part es presenten els diferents tipus de llars i famílies, la seva dimensió i distribució territorial, així com la seva evolució. La segona part conté informació sobre els tipus de llars predominants: les llars unipersonals, els matrimonis, les parelles de fet i les llars monoparentals. A la tercera part s'estudien alguns tipus de llars específiques com són les llars de gent gran i les llars compostes per estrangers. Finalment, la quarta part fa referència a diferents mesures de la composició familiar i en especial als indicadors que reflecteixen el grau de complexitat de les llars.

El cens de població de l'any 1991, va registrar 1.933.044 llars a Catalunya, de les quals 1.652.166 que equivalen al 85,5% del total, corresponen a llars familiars i les restants 280.878 són llars no familiars que suposen el 14,5% restants de les llars. La majoria de les llars familiars comprenen llars amb un sol nucli que corresponen als vincles de parentius més estrets, aquestes llars nuclears són 1.568.929. Dins d'aquestes llars nuclears destaquen les formades per matrimonis o parelles amb fills no aparellats que són 1.007.244 llars i les llars de matrimonis o parelles sense fills que són 403.654, quant a les llars monoparentals n'hi han 131.208 corresponents a mares soles amb fills i 26.823 de pares sols amb fills.

D'altra banda, es pot destacar que hi han 262.719 llars de persones que viuen soles, el nombre de matrimonis residents a Catalunya és de 1.415.651, mentre que el cens de 1991 va registrar 54.102 parelles de fet. Finalment cal assenyalar l'existència de 275.881 llars formades exclusivament per persones de 65 anys i més, mentre que les llars en les que resideixen persones de nacionalitat estrangera són 36.952, de les quals 14.879 estan formades exclusivament per persones estrangeres. Les anteriors xifres indiquen la importància d'alguns tipus de llars de Catalunya, les seves característiques bàsiques es poden aprofundir amb la informació continguda en aquesta publicació.

Per últim, voldria agrair la col·laboració de tota la població de Catalunya que amb la seva resposta al qüestionari censal ha permès disposar d'aquesta informació, que és bàsica per al coneixement del nostre país i per a la presa de decisions en interès dels seus ciutadans.

Barcelona, novembre de 1997

Jordi Oliveras i Prats

Director de l'Institut d'Estadística de Catalunya



---

# Índex

Presentació .....	3
Introducció .....	7
Aspectes metodològics .....	8
<b>1. La composició de les llars i famílies catalanes l'any 1991 .....</b>	<b>13</b>
1.1. Dimensió de les llars .....	16
1.2. Anàlisi territorial .....	18
1.2.1 Distribució comarcal .....	18
1.2.2 Distribució municipal .....	32
1.3. Evolució de les llars: Catalunya 1981-1991 .....	38
1.3.1 Tipus de llars .....	38
1.3.2 Nombre de persones residents en els diferents tipus de llars .....	40
1.3.3 Dimensió de les llars .....	41
1.4. Les llars a la Unió Europea .....	42
<b>2. Les llars catalanes segons la seva tipologia .....</b>	<b>45</b>
2.1. Llars unipersonals .....	46
2.2. Els matrimonis .....	60
2.3. Les parelles de fet .....	75
2.4. Llars monoparentals .....	91
<b>3. Llars de característiques específiques .....</b>	<b>111</b>
3.1. Llars de gent gran .....	112
3.1.1 Llars amb tots els seus membres de 65 anys i més .....	114
3.1.2 Llars multigeneracionals .....	121
3.2. Llars d'estrangers .....	123
3.2.1 Llars amb tots els seus membres estrangers .....	125
3.2.2 Llars amb tots els seus membres de la mateixa nacionalitat .....	127
3.2.3 Llars amb alguns dels seus membres estrangers .....	129
<b>4. Mesures de la composició familiar .....</b>	<b>131</b>
4.1. Taxes de persones principals de les famílies .....	132
4.2. Complexitat familiar: índex de Burch .....	136
4.3. Complexitat familiar: unitats maritals per llar .....	138
<b>5. Bibliografia .....</b>	<b>141</b>



---

## Introducció

L'Institut d'Estadística de Catalunya, a partir d'una explotació específica del Cens de població de 1991, ha obtingut informació sobre les estructures familiars de la població catalana, la seva tipologia i dimensió. És la primera vegada que es pot disposar d'aquesta informació per a qualsevol àmbit territorial de Catalunya (comarques, àmbits del Pla territorial i municipis) sense més limitacions que les derivades de la protecció del secret estadístic. De la mateixa manera la disponibilitat de dades exhaustives permet obtenir informació sobre les llars i famílies de Catalunya amb una àmplia desagregació conceptual.

Els censos com a operació estadística bàsica de tots els països, es realitzen cada deu anys aproximadament. El cens de població es pot definir com el conjunt d'operacions de recollida, elaboració, valoració i anàlisi de les dades de caràcter demogràfic, cultural, econòmic, i social de tots els habitants d'un país amb referència a un moment o període determinat. A Catalunya l'últim cens s'ha elaborat prenent com a referència les zero hores de l'1 de març de 1991. Comprèn les persones que tenien fixada la seva residència a Catalunya en el moment censal i aquelles que no hi residien però s'hi trobaven en la data de referència.

El cens de població és una operació quasi insubstituïble per al recompte de la població i disposa de la màxima protecció legal per salvaguardar la confidencialitat de les respostes donades pels ciutadans a l'hora de contestar el qüestionari censal. La legislació vigent protegeix i garanteix la confidencialitat de les dades censals individuals sotmeses a secret estadístic que no poden ser divulgades, fins i tot a altres administracions o organismes públics no sotmesos al compliment del secret estadístic. D'aquesta manera la legislació salvaguarda totes aquelles preguntes de tipus personal i íntim incloses en els qüestionaris censals. La protecció legal assegura i reforça aquesta confidencialitat també pel que fa al tractament operatiu de la informació, així les dades censals s'informatitzen de manera anònima ja que en cap cas s'enregistra la identificació personal, nom i cognoms, com tampoc no es fa amb l'adreça del domicili de les persones.

La disponibilitat d'aquestes dades permet fer una anàlisi completa de la composició familiar a Catalunya. Els canvis de la dinàmica demogràfica dels darrers anys, que afecten la fecunditat i la nupcialitat, així com les separacions matrimonials i l'aparició de noves formes de convivència, queden reflectits en el nombre, tipus i grandària de les llars i famílies. Aquestes dades permeten detectar modificacions importants, tant en la dimensió com en la composició de les llars, seguint el mateix model de comportament que es presenta en la majoria de països europeus. Aquest model es caracteritza per l'augment de les llars sense nucli familiar, especialment constituïdes per una sola persona i, també, per la disminució del nombre de famílies extenses o de diversos nuclis. D'aquesta manera l'estructura de les llars evoluciona cap a nuclis familiars restringits a una parella amb fills o sense i a les famílies monoparentals.

A la *primera part* d'aquest document es descriuen els diferents tipus d'estructures de llars i famílies, la seva dimensió i distribució territorial, així com la seva evolució. A continuació, a la *segona part*, s'han seleccionat diferents tipus de llars, que mereixen un tractament especial tant per l'evolució que han experimentat als últims anys com per la seva importància numèrica. Per una banda, les llars unipersonals i els diferents tipus de nuclis (matrimonis, parelles de fet i monoparentals) estudiats des d'una òptica global, que inclou tots els nuclis amb independència que siguin famílies simples, extenses o múltiples. A la tercera part s'analitzen llars específiques com és el cas de les llars de gent gran i les llars formades per estrangers. Finalment, la *quarta part*, fa referència a diferents mesures de la composició familiar, en especial als indicadors que reflecteixen el grau de complexitat de les llars.

---

## Aspectes metodològics

A diferència de les dades censals de població les referides a les llars i famílies requereixen, abans de ser analitzades, una ordenació, agrupació i classificació d'acord a una tipologia determinada. En aquest document s'han tingut en compte les recomanacions de les Nacions Unides per als censos dels anys noranta i s'ha aplicat la seva tipologia estàndard segons el nombre de famílies i també una altra tipologia adaptada a la classificació de Laslett i Hammel utilitzada en estudis de demografia i d'àmplia difusió acadèmica.

Les dues classificacions no són excloents, sinó que corresponen a maneres diferents d'estudiar la informació. Segons l'objectiu de la investigació pot tenir significació una o altra òptica. Per això, s'exposen a continuació algunes definicions utilitzades en aquest document a fi de facilitar la comprensió de les dades.

### Conceptes bàsics

**Llar:** conjunt de persones que, tot i residir en el mateix habitatge, comparteixen despeses comunes ocasionades per l'ús de l'habitatge i /o despeses d'alimentació. Es poden distingir dos tipus de llars: les unipersonals, formades per una sola persona i les multipersonals, formades per dues persones o més.

Les diferències entre llar i família són bàsicament dos:

- La llar pot ser unipersonal mentre que la família ha de constar, almenys, de dos membres.
- Els membres d'una llar multipersonal no han d'estar, necessàriament, emparentats, en canvi els membres d'una família sí.

El terme «llar» substitueix allò que en censos anteriors es denominava «família censal». En particular, la llar recull tant persones emparentades entre si, com altres que no ho estan, és el cas de les persones del servei domèstic que pernocten en l'habitatge i els hostes fixos. Excepcionalment en un mateix habitatge n'hi poden haver més d'un.

**Família:** grup de persones (dues o més) que resideixen en el mateix habitatge, comparteixen algunes despeses en comú i estan vinculades per llaços de parentiu, siguin de sang o polítics, amb independència del seu grau.

**Nucli familiar:** unitat jeràrquica intermèdia entre l'habitant i la família. Aquest terme correspon a una concepció restringida de la família, limitada als vincles de parentiu més estrets. Hi ha quatre tipus de nuclis familiars:

- matrimoni o parella sense fills
- matrimoni o parella amb un fill no aparellat o més
- pare amb un fill no aparellat o més
- mare amb un fill no aparellat o més

En el Cens de població de 1991 el terme «fills» queda restringit als fills de qualsevol edat que convisquin amb els seus pares, que no tinguin una vinculació marital i que a la vegada no tinguin fills.

La relació pare-fill té sempre preferència sobre la relació fill-pare, és a dir, si un fill no aparellat, és a la vegada, pare o mare d'un fill no aparellat, ambdós formen un nucli independent de tipus monoparental i, per tant, aquell fill no aparellat, deixa de formar part del nucli dels seus pares (avis del seu fill).

La relació de parella sempre té preferència sobre la relació fill-pare, és a dir, si un fill té parella i conviu amb ella i els seus pares, ambdós formen un nucli independent de tipus matrimoni o parella sense fills i, per tant, el fill deixarà de formar part del nucli dels seus pares.



## Tipologies de llars

Tipologia de llars segons el nombre de famílies

**Llars no familiars:** persones que no estan vinculades per llaços de parentiu. Es classifiquen en:

- unipersonals
- amb dues persones o més

**Llars familiars:** persones que estan vinculades per llaços de parentiu. Es classifiquen en:

**unifamiliars:** formades per una sola família. Segons el nombre de nuclis es poden classificar en:

- sense nucli
- amb un nucli
  - matrimoni o parella sense fills
  - matrimoni o parella amb un fill no aparellat o més
  - pare amb un fill no aparellat o més
  - mare amb un fill no aparellat o més
- amb dos nuclis o més

**plurifamiliars:** formades per dues famílies o més

## Tipologia de llars segons Laslett i Hammel

La tipologia que té com a referència la proposta de Laslett i Hammel classifica a les llars en funció de la identificació i quantificació dels nuclis familiars i de la presència o absència d'altres persones. Els nuclis poden estar compostos per un matrimoni o parella sense fills, un matrimoni o parella amb fills, i nuclis formats per un sol progenitor, denominats també monoparentals. Així, es distingeixen cinc tipus de llars:

**unipersonals**, també denominades de solitaris, formades per persones que viuen soles.

**sense nucli** formades per dues persones o més que poden estar emparentades o no però que no formen un nucli familiar.

**nuclears simples o uninuclears** formades per nuclis en absència d'altres persones.

**nuclears extenses o ampliades** compostes per nuclis amb la presència d'altres persones.

**múltiples** constituïdes per dos nuclis o més.

## Abast de les dades

Les dades de llars i famílies corresponen a la població registrada en habitatges familiars per tant, per pròpia definició, no inclou les persones residents en establiments col·lectius. Pel que fa a les persones que s'han declarat transeünts en el qüestionari censal i que s'han inscrit en habitatges familiars, cal fer algunes precisions: en els transeünts solament és possible obtenir informació parcial respecte a les característiques sociodemogràfiques ja que en el qüestionari no se sol·licitaven la resta de característiques censals, per aquesta raó, els totals que corresponen a l'encreuament de diferents variables poden no coincidir quan s'han tabulat característiques no recollides en el cens de 1991 per a les persones transeünts.

## Dades europees

La informació de les estructures de llars i famílies dels països de la Unió Europea, no és estrictament comparable perquè les definicions i la tipologia utilitzades pels països membres difereixen en alguns aspectes entre ells. En aquesta publicació s'han considerat els dotze països que formaven part de la Unió Europea a la data del cens (març de 1991).

## Tipologia de llars segons Laslett i Hammel

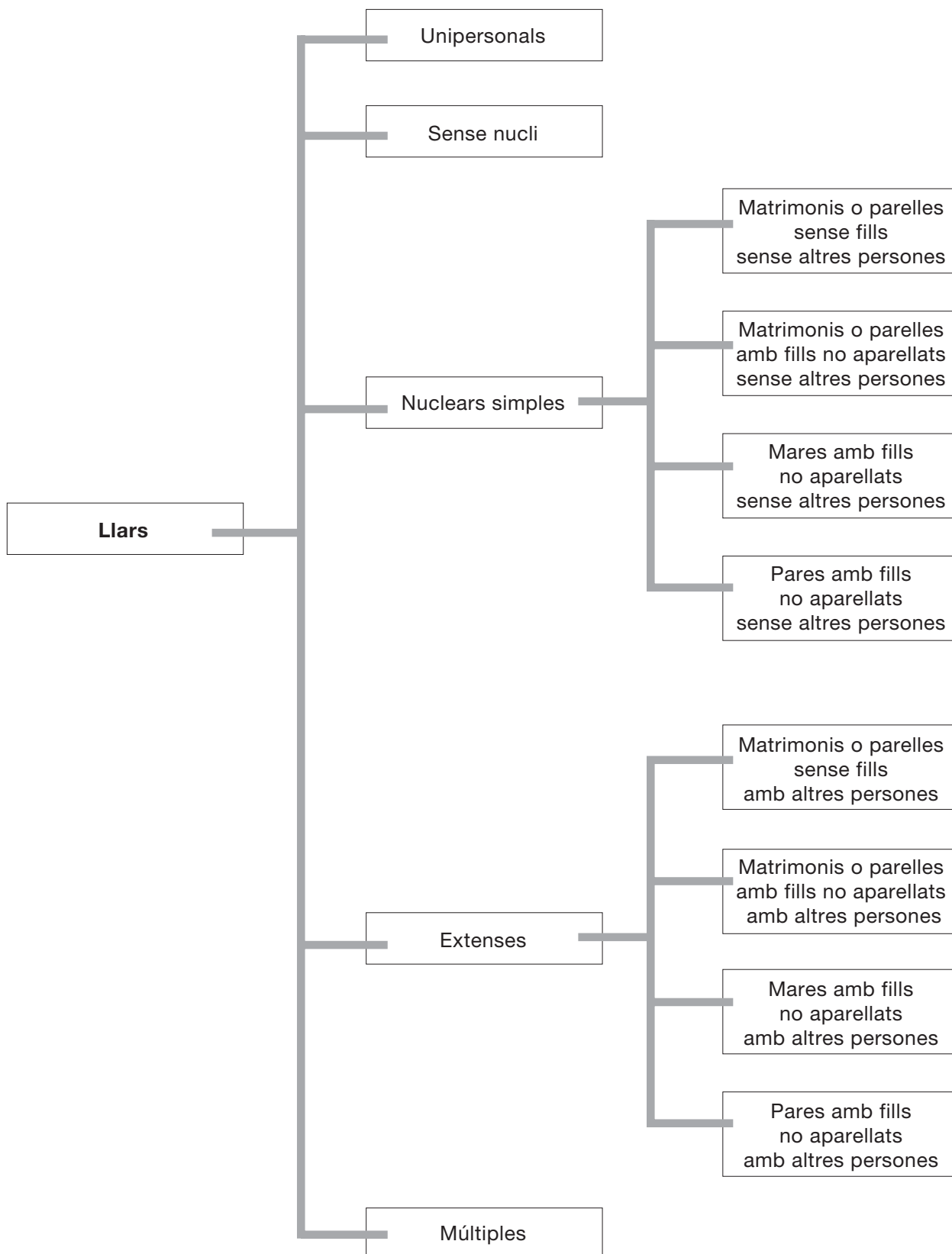

## Tipologia de llars segons el nombre de famílies

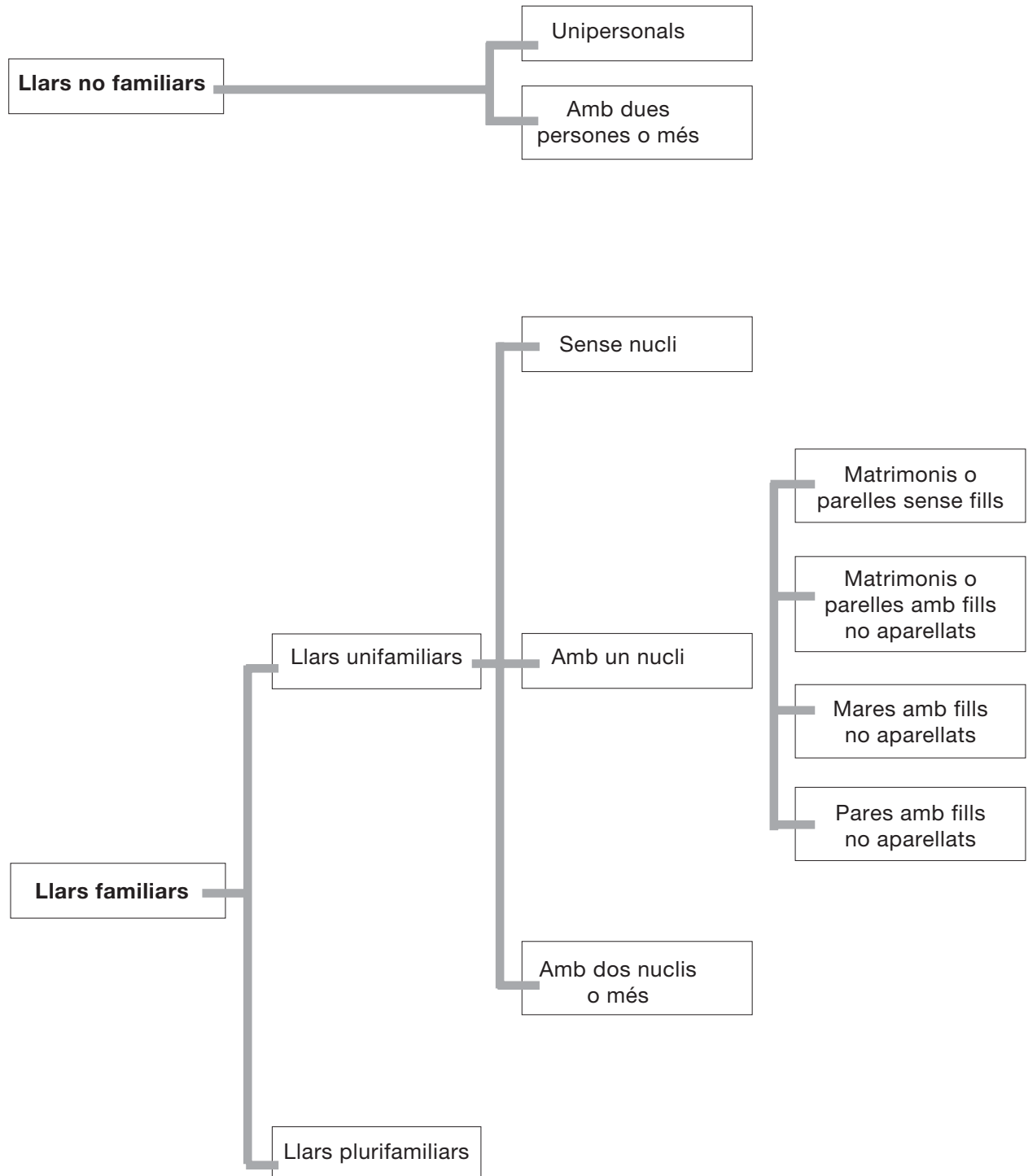



---

## **1. La composició de les llars i famílies catalanes l'any 1991**

---

## 1. La composició de les llars i famílies catalanes l'any 1991

El Cens de població de l'any 1991 va registrar 1.933.044 llars a Catalunya, de les quals 1.652.166 equivalent al 85,5% corresponen a llars familiars i el restant 14,5% a no familiars. La major part de les persones que viuen en *llars no familiars* opten per una vida en solitari, tal com queda demostrat per les dades censals: 262.719 llars són unipersonals i representen el 13,6% del total de llars. La forma de convivència de dues persones o més sense relació de parentiu té escassa significació. Tan sols es van registrar 18.159 llars d'aquest tipus que responen al 0,9% de les llars.

La classificació de les *llars familiars* segons estiguin formades per una família o més, permet constatar que el tipus predominant és el d'una família (1.651.669), mentre que les plurifamiliars representen la resta marginal d'antigues formes d'estructures familiars. S'ha de destacar que la característica més notable de la composició familiar catalana és el clar predomini de les llars formades per un sol nucli: quatre de cada cinc llars catalanes són uninuclears (taula 1).

D'altra banda l'anàlisi de les dades, a partir de la tipologia de Laslett, permet tenir una altra visió de l'estructura familiar. Les característiques més notables són, per una banda, l'elevada nuclearitat (72,5% de les llars) i, de l'altra, un significatiu grau de complexitat familiar, reflectit per la presència d'11,3% de *llars extenses i múltiples*. Tot i així, s'ha d'assenyalar que el pes de les *llars unipersonals*, cada vegada més important, és un indicatiu dels canvis que tenen lloc dins de la composició familiar.

El model dominant de *família nuclear* és el resultat d'un elevat percentatge de parelles amb fills (46,6%) i sense fills (18,9%). En canvi, les llars d'un nucli formades per un sol progenitor, també denominades *monoparentals*, constitueixen un tipus de llars menys nombrosos, que representaven l'any 1991 el 7,0%. La característica més important d'aquestes llars monoparentals és la seva elevada feminització; quatre de cada cinc llars monoparentals són encapçalades per dones (taula 2).

**Taula 1. Tipus de llars segons el nombre de famílies. Catalunya. 1991.**

	Nombre	%
<b>Llars no familiars</b>	<b>280 878</b>	<b>14,53</b>
unipersonals	262 719	13,59
amb dues persones i més	18 159	0,94
<b>Llars familiars</b>	<b>1 652 166</b>	<b>85,47</b>
llars d'una família	1 651 669	85,44
sense nucli	32 673	1,69
amb un nucli	1 568 929	81,16
matrimonis o parelles sense fills	403 654	20,88
matrimonis o parelles amb fills no aparellats	1 007 244	52,11
mares amb fills no aparellats	131 208	6,79
pares amb fills no aparellats	26 823	1,39
amb dos nuclis i més	50 067	2,59
llars plurifamiliars	497	0,03
<b>Total</b>	<b>1 933 044</b>	<b>100,00</b>

**Taula 2. Tipus de llars segons Laslett. Catalunya. 1991.**

	Nombre	%
Unipersonals	262 719	13,59
Sense nucli	50 876	2,63
Nuclears simples	1 400 701	72,46
matrimonis o parelles sense fills sense altres persones	365 379	18,90
matrimonis o parelles amb fills no aparellats sense altres persones	899 455	46,53
mares amb fills no aparellats sense altres persones	113 139	5,85
pares amb fills no aparellats sense altres persones	22 728	1,18
Nuclears extenses	168 312	8,71
matrimonis o parelles sense fills amb altres persones	38 310	1,98
matrimonis o parelles amb fills no aparellats amb altres persones	107 811	5,58
mares amb fills no aparellats amb altres persones	18 088	0,94
pares amb fills no aparellats amb altres persones	4 103	0,21
Múltiples	50 436	2,61
<b>Total</b>	<b>1 933 044</b>	<b>100,00</b>

Font: Institut d'Estadística de Catalunya. Cens de població 1991.

## 1.1 Dimensió de les llars

La dimensió de les llars varia en funció del tipus d'estructura familiar. Com més complex és el tipus de llar major és el pes relatiu de les llars de més grandària. Així les llars de sis persones i més són el 49,3% de les llars múltiples, el 15,8% en les llars nuclears extenses, el 3,4% en les nuclears simples i l'1,1% de les sense nucli. D'altra banda les llars sense nucli tenen el 77,6% de les seves llars formades per dues persones (taula 3, gràfic 1).

La dimensió mitjana de les llars de Catalunya és de 3,1 persona per llar. Les llars sense nucli són les que tenen una dimensió mitjana més baixa, registrant-se per al conjunt de Catalunya un valor mitjà de 2,3 persones per llar. Pel que fa a les llars nuclears simples, les parelles amb fills presenten un valor mitjà de 3,9, mentre que les llars monoparentals, tant les de dones com les d'homes, tenen una dimensió més reduïda de 2,5 persones per llar. Les llars extenses superen les 4 persones amb una mitjana de 4,4 persones per llar extensa, mentre que les llars múltiples arriben a 5,6 persones. No són representades en aquesta (taula, ni les llars unipersonals ni els matrimonis sense fills sense altres persones, perquè òbviament els correspon una dimensió d'1 i 2 persones, respectivament (taula 4).

**Taula 3. Tipus de llars segons la seva dimensió. Catalunya. 1991.**

	Llars segons el nombre de persones						Total
	1	2	3	4	5	6 i més	
Unipersonals	262 719	0	0	0	0	0	<b>262 719</b>
Sense nucli	0	39 497	7 424	2 508	897	550	<b>50 876</b>
Nuclears simples	0	449 473	375 387	391 743	136 161	47 937	<b>1 400 701</b>
Nuclears extenses	0	0	45 785	46 858	49 140	26 529	<b>168 312</b>
Múltiples	0	0	0	10 045	15 544	24 847	<b>50 436</b>
<b>Total</b>	<b>262 719</b>	<b>488 970</b>	<b>428 596</b>	<b>451 154</b>	<b>201 742</b>	<b>99 863</b>	<b>1 933 044</b>

### *Distribució percentual*

	Llars segons el nombre de persones						Total
	1	2	3	4	5	6 i més	
Unipersonals	100,00	0,00	0,00	0,00	0,00	0,00	<b>100,00</b>
Sense nucli	0,00	77,63	14,59	4,93	1,76	1,08	<b>100,00</b>
Nuclears simples	0,00	32,09	26,80	27,97	9,72	3,42	<b>100,00</b>
Nuclears extenses	0,00	0,00	27,20	27,84	29,20	15,76	<b>100,00</b>
Múltiples	0,00	0,00	0,00	19,92	30,82	49,26	<b>100,00</b>
<b>Total</b>	<b>13,59</b>	<b>25,30</b>	<b>22,17</b>	<b>23,34</b>	<b>10,44</b>	<b>5,17</b>	<b>100,00</b>

Font: Institut d'Estadística de Catalunya. Cens de població 1991.

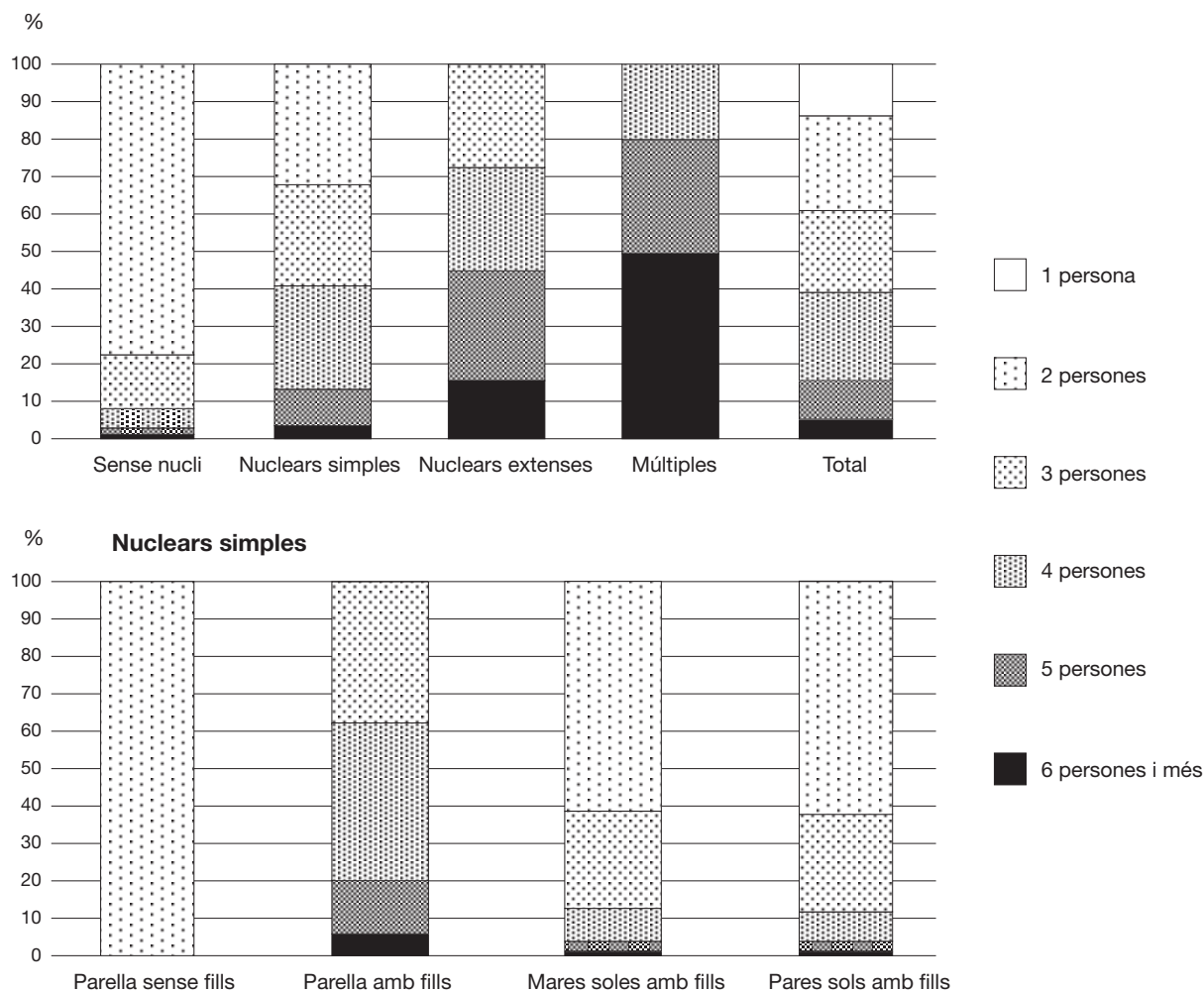

**Gràfic 1. Llars segons la seva dimensió. Catalunya. 1991.****Taula 4. Dimensió mitjana de les llars segons el tipus. Catalunya. 1991.**

	Nombre de persones
Sense nucli	2,35
Nuclears simples	
Parelles amb fills	3,89
Mares soles amb fills	2,55
Pares sols amb fills	2,54
Nuclears extenses	4,40
Múltiples	5,60
<b>Total</b>	<b>3,09</b>

Font: Institut d'Estadística de Catalunya. Cens de població 1991.

## 1.2 Anàlisi territorial

La distribució territorial s'analitza des d'una doble òptica; d'una banda, la composició i distribució comarcal de les llars i famílies de Catalunya i, de l'altra banda, les característiques de les llars segons la dimensió dels municipis.

### 1.2.1 Distribució comarcal

Les llars de més grandària es localitzen a les comarques de l'entorn de Barcelona, excepte a la capital, que són les que havien registrat més alts nivells de fecunditat en els anys seixanta i setanta. També algunes comarques de la Catalunya central com el Solsonès, la Segarra, l'Anoia, el Pla d'Urgell, Osona o el Gironès, tenen una dimensió de la llar més elevada que la mitjana catalana. Contràriament les comarques d'alta muntanya, el Priorat i el Barcelonès presenten una dimensió de les llars sensiblement més baixa, cal assenyalar que totes aquestes comarques estan afectades per un important envelliment de la població (mapa 1).

En relació amb la localització territorial dels diferents tipus de llars, es pot destacar que les llars familiars formades per parelles amb fills, atès el seu pes majoritari en el conjunt de les llars, tenen una distribució que es correspon aproximadament a l'equivalent de la dimensió mitjana de les llars catalanes. Així les comarques amb una proporció més alta d'aquest tipus de llars es localitzen al litoral i prelitoral, mentre que són les comarques de muntanya i les més agràries de l'interior de Catalunya les que tenen proporcions més baixes de parelles amb fills (taules 5, 6 i 7, i gràfic 2).

La presència cada vegada més significativa de llars unipersonals és un dels trets més rellevants de l'evolució recent de la composició de les llars catalanes. Aquesta és una característica que s'associa freqüentment tant a àrees amb un alt grau d'urbanització, com és el cas del Barcelonès, com a altres més rurals on el procés d'envelliment de l'estructura per edats és més accentuat, per exemple les regions pirinenques o de l'interior de Tarragona. De fet, els percentatges més elevats de llars unipersonals es registren en aquestes àrees, amb valors màxims al voltant del 20%. Al Pallars Sobirà, al Pallars Jussà i al Priorat una de cada cinc llars és unipersonal (mapa 2).

Les llars sense nucli, constituïdes per dues persones o més que poden estar vinculades o no per una relació de parentiu, tenen una reduïda participació percentual. Són localitzades generalment en regions amb estructures de població envellides, tant en les molt urbanitzades com en les més rurals afectades també per intensos processos emigratoris. El valor màxim de llars sense nucli es registra al Pallars Sobirà amb un 4,7% (mapa 3).

Les llars nuclears simples, formades per matrimonis o parelles amb o sense fills i pares o mares sols amb fills, són el tipus familiar més freqüent però presenta marcades diferències en la seva distribució territorial. Al Pallars Sobirà, les llars nuclears simples constitueixen poc més de la meitat del total, mentre que al Baix Llobregat aquesta magnitud arriba al 80%. Tota la regió litoral i prelitoral té en la família nuclear simple el model predominant (mapa 4).

Les llars nuclears extenses, formades per un nucli més la presència d'altres persones, són un tipus de llar en retrocés. Actualment, es registren proporcions prou significatives que oscil·len entre el 7 i el 16% d'aquest tipus de llars que des d'un punt de vista territorial són més freqüents a l'interior de Catalunya (mapa 5).

Com en el cas anterior, les llars múltiples, és a dir, les constituïdes per dos nuclis o més, són una forma familiar en regressió, caracteritzada, a més a més, per una gran variabilitat en la seva distribució espacial. Així, en algunes comarques aquests tipus de llars suposen al voltant de l'1% del total, mentre que en altres arriben al 10%. Les comarques rurals i d'activitat més lligada al sector agrícola de l'interior de Catalunya són les que tenen encara els percentatges més elevats de llars múltiples (mapa 6).

Es pot acabar indicant que les tendències que afecten les estructures de llars i famílies (disminució de la dimensió mitjana de la llar, reducció relativa de les llars familiars formades per pares i fills, increment molt important de les llars familiars monoparentals, així com de les llars sense nucli familiar) tenen una distribució i evolució força diferenciades dins de Catalunya. D'aquesta manera resulta que moltes vegades i per factors diversos, comarques tant diferents en la seva estructura econòmica i social com són les comarques agràries d'alta muntanya o les urbanes com el Barcelonès, presenten situacions força semblants pel que fa a la composició i les estructures familiars (taules 8 i 9, i gràfic 3).

**Mapa 1. Dimensió mitjana de les llars. Catalunya. 1991.**

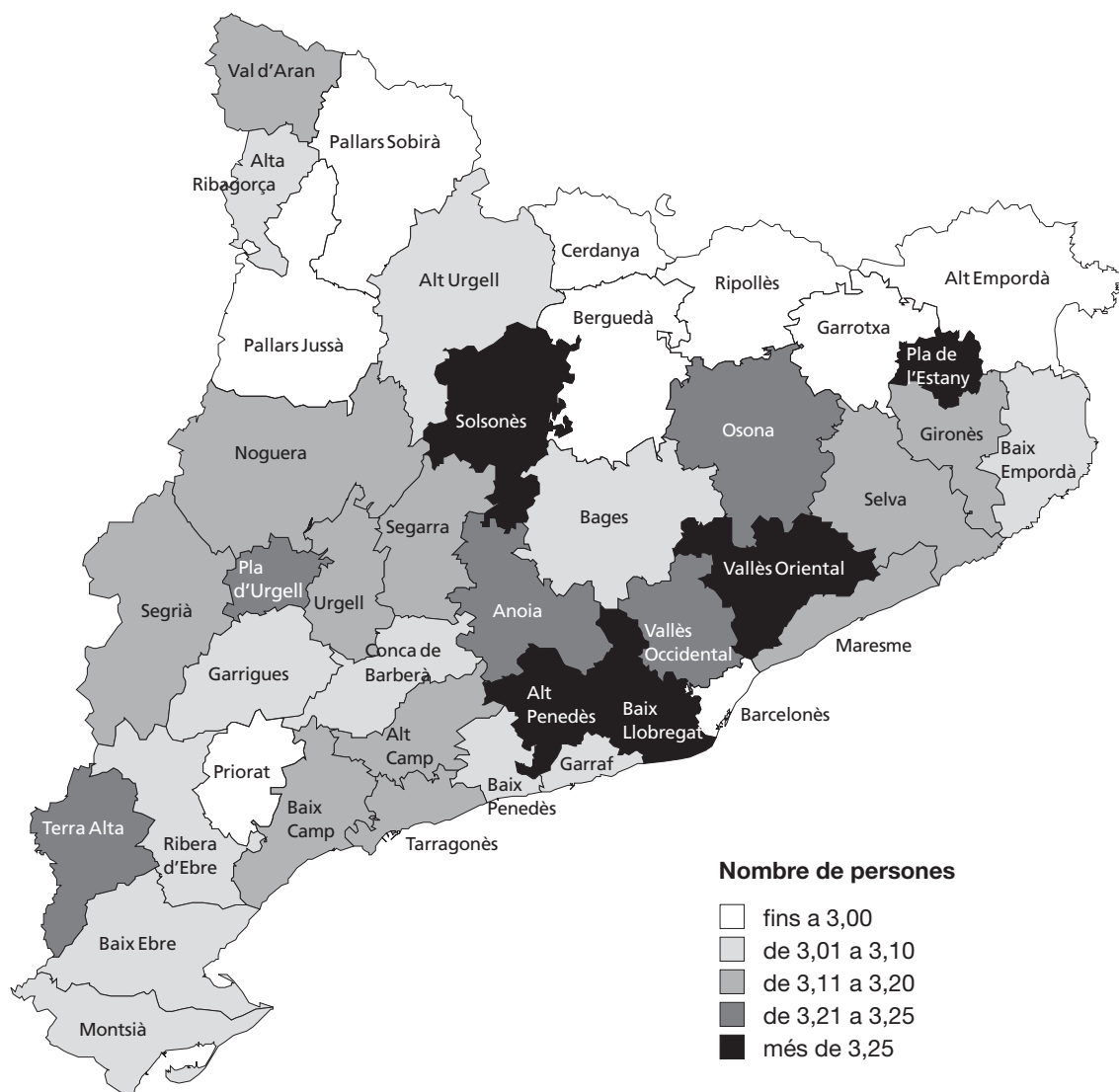

Font: Institut d'Estadística de Catalunya. Cens de població 1991.

**Taula 5. Nombre mitjà de persones segons el tipus de llars. Comarques i àmbits territorials. 1991.**

	Sense nucli	Nuclears simples			Dimensió Nuclears extenses	mitjana Múltiples	de llars
		parelles amb fills	mares soles amb fills	pares sols amb fills			
Alt Camp	2,21	3,89	2,59	2,46	4,51	5,69	3,12
Alt Empordà	2,35	3,87	2,51	2,54	4,33	5,57	2,97
Alt Penedès	2,35	3,92	2,59	2,49	4,54	5,82	3,28
Alt Urgell	2,32	3,83	2,51	2,70	4,44	5,81	3,08
Alta Ribagorça	2,46	3,94	2,78	2,35	4,59	6,13	3,08
Anoia	2,25	3,95	2,63	2,56	4,48	5,75	3,21
Bages	2,22	3,81	2,50	2,48	4,36	5,64	3,08
Baix Camp	2,29	3,97	2,60	2,58	4,51	5,75	3,16
Baix Ebre	2,18	3,82	2,46	2,30	4,40	5,65	3,10
Baix Empordà	2,66	3,89	2,56	2,41	4,42	5,61	3,08
Baix Llobregat	2,43	3,96	2,65	2,65	4,56	5,69	3,34
Baix Penedès	2,18	3,95	2,57	2,48	4,53	5,80	3,10
Barcelonès	2,32	3,85	2,51	2,53	4,28	5,44	2,95
Berguedà	2,22	3,69	2,39	2,31	4,29	5,70	2,97
Cerdanya	2,29	3,88	2,48	2,48	4,51	5,65	3,00
Conca de Barberà	2,18	3,86	2,48	2,50	4,45	5,75	3,03
Garraf	2,14	3,89	2,57	2,33	4,27	5,15	3,08
Garrigues	2,12	3,81	2,44	2,33	4,39	5,70	3,06
Garrotxa	2,27	3,71	2,44	2,50	4,32	5,56	2,96
Gironès	2,60	3,95	2,62	2,58	4,48	5,78	3,12
Maresme	2,41	3,93	2,62	2,64	4,51	5,74	3,19
Montsià	2,20	3,83	2,45	2,37	4,40	5,57	3,09
Noguera	2,21	3,84	2,50	2,52	4,58	5,78	3,15
Osona	2,39	3,86	2,56	2,66	4,55	5,84	3,23
Pallars Jussà	2,36	3,81	2,36	2,48	4,34	5,79	2,85
Pallars Sobirà	2,30	3,83	2,52	2,56	4,57	5,74	2,95
Pla d'Urgell	2,24	3,88	2,51	2,33	4,51	5,79	3,25
Pla de l'Estany	2,43	3,87	2,56	2,25	4,52	5,89	3,29
Priorat	2,13	3,82	2,37	2,20	4,48	5,74	2,88
Ribera d'Ebre	2,14	3,83	2,41	2,28	4,37	5,70	3,07
Ripollès	2,17	3,70	2,43	2,42	4,28	5,52	2,91
Segarra	2,18	3,86	2,46	2,49	4,47	5,94	3,20
Segrià	2,64	3,91	2,59	2,54	4,47	5,74	3,16
Selva	2,32	3,87	2,58	2,50	4,48	5,68	3,11
Solsonès	2,24	3,87	2,68	2,44	4,71	6,28	3,32
Tarragonès	2,51	3,99	2,67	2,69	4,53	5,64	3,19
Terra Alta	2,14	3,67	2,31	2,37	4,39	5,86	3,23
Urgell	2,36	3,85	2,48	2,42	4,54	5,78	3,11
Val d'Aran	2,32	3,91	2,57	2,47	4,74	5,97	3,18
Vallès Occidental	2,42	3,93	2,64	2,60	4,48	5,50	3,25
Vallès Oriental	2,37	3,95	2,63	2,55	4,49	5,47	3,28
<b>Catalunya</b>	<b>2,35</b>	<b>3,89</b>	<b>2,55</b>	<b>2,54</b>	<b>4,40</b>	<b>5,60</b>	<b>3,09</b>
Àmbit Metropolità	2,34	3,89	2,55	2,55	4,38	5,51	3,09
Comarques Gironines	2,46	3,87	2,55	2,50	4,41	5,66	3,06
Camp de Tarragona	2,37	3,96	2,62	2,58	4,51	5,72	3,15
Terres de l'Ebre	2,18	3,82	2,44	2,33	4,40	5,67	3,10
Àmbit de Ponent	2,46	3,88	2,54	2,50	4,49	5,78	3,14
Comarques Centrals	2,28	3,85	2,54	2,52	4,44	5,75	3,14

Font: Institut d'Estadística de Catalunya. Cens de població 1991.

**Taula 6. Llars segons el nombre de persones. Comarques i àmbits territorials. 1991.**

	1	2	3	4	5	6 persones i més	Total
Alt Camp	1 510	2 752	2 184	2 412	1 172	689	10 719
Alt Empordà	5 078	8 023	6 219	6 175	2 722	1 596	29 813
Alt Penedès	2 244	5 099	4 315	4 707	2 389	1 732	20 486
Alt Urgell	1 024	1 504	1 337	1 247	642	439	6 193
Alta Ribagorça	220	243	226	240	117	79	1 125
Anoia	3 038	6 410	5 565	6 071	2 794	1 812	25 690
Bages	6 238	12 999	11 337	10 608	4 625	2 766	48 573
Baix Camp	5 370	10 158	8 710	9 779	4 584	2 545	41 146
Baix Ebre	2 581	5 557	4 445	4 353	2 141	1 245	20 322
Baix Empordà	4 246	7 277	6 078	6 056	2 838	1 793	28 288
Baix Llobregat	16 326	39 499	40 801	50 247	21 958	11 344	180 175
Baix Penedès	1 878	3 079	2 463	2 729	1 319	816	12 284
Barcelonès	125 039	205 961	172 614	170 157	72 641	29 234	775 646
Berguedà	1 914	3 604	3 038	2 460	1 042	696	12 754
Cerdanya	756	973	829	844	421	232	4 055
Conca de Barberà	944	1 552	1 215	1 132	591	388	5 822
Garraf	3 255	6 400	5 452	5 773	2 446	1 245	24 571
Garrigues	944	1 758	1 310	1 196	646	452	6 306
Garrotxa	2 407	4 273	3 637	3 010	1 353	820	15 500
Gironès	5 609	10 207	8 505	9 209	4 180	2 507	40 217
Maresme	10 719	21 725	20 057	22 328	9 823	5 345	89 997
Montsià	2 236	4 699	3 867	3 909	1 811	967	17 489
Noguera	1 568	2 881	2 267	2 116	1 205	920	10 957
Osona	3 989	8 755	8 206	8 498	3 882	2 524	35 854
Pallars Jussà	935	1 278	871	756	377	265	4 482
Pallars Sobirà	379	452	350	304	169	145	1 799
Pla d'Urgell	995	2 291	1 873	1 946	1 016	724	8 845
Pla de l'Estany	656	1 596	1 364	1 399	673	570	6 258
Priorat	657	934	622	578	289	204	3 284
Ribera d'Ebre	1 115	2 008	1 536	1 613	722	513	7 507
Ripollès	1 514	2 546	2 227	1 756	792	426	9 261
Segarra	748	1 327	1 099	991	570	511	5 246
Segrià	6 666	13 248	11 476	11 919	5 509	3 536	52 354
Selva	4 350	7 581	6 889	7 087	3 077	1 836	30 820
Solsonès	465	727	683	663	365	356	3 259
Tarragonès	6 210	11 857	10 489	12 227	5 613	2 972	49 368
Terra Alta	542	1 010	866	768	458	394	4 038
Urgell	1 374	2 610	2 030	1 877	999	747	9 637
Val d'Aran	315	408	392	408	219	152	1 894
Vallès Occidental	19 333	45 983	44 183	51 796	24 610	9 538	195 443
Vallès Oriental	7 332	17 726	16 969	19 810	8 942	4 788	75 567
<b>Catalunya</b>	<b>262 719</b>	<b>488 970</b>	<b>428 596</b>	<b>451 154</b>	<b>201 742</b>	<b>99 863</b>	<b>1 933 044</b>
Àmbit Metropolità	184 248	342 393	304 391	324 818	142 809	63 226	1 361 885
Comarques Gironines	23 860	41 503	34 919	34 692	15 635	9 548	160 157
Camp de Tarragona	16 569	30 332	25 683	28 857	13 568	7 614	122 623
Terres de l'Ebre	6 474	13 274	10 714	10 643	5 132	3 119	49 356
Àmbit de Ponent	15 168	28 000	23 231	23 000	11 469	7 970	108 838
Comarques Centrals	16 400	33 468	29 658	29 144	13 129	8 386	130 185

Font: Institut d'Estadística de Catalunya. Cens de població 1991.

**Taula 7. Llars segons el nombre de persones. Comarques i àmbits territorials. 1991.***Distribució percentual*

	1	2	3	4	5	6 persones i més
Alt Camp	14,08	25,72	20,37	22,50	10,93	6,40
Alt Empordà	17,03	26,93	20,86	20,71	9,13	5,34
Alt Penedès	10,95	24,93	21,06	22,97	11,66	8,43
Alt Urgell	16,53	24,33	21,58	20,13	10,36	7,07
Alta Ribagorça	19,55	21,64	20,08	21,33	10,40	7,00
Anoia	11,82	24,99	21,66	23,63	10,87	7,03
Bages	12,84	26,79	23,34	21,83	9,52	5,68
Baix Camp	13,05	24,74	21,16	23,76	11,14	6,15
Baix Ebre	12,70	27,38	21,87	21,42	10,53	6,10
Baix Empordà	15,00	25,77	21,48	21,40	10,03	6,32
Baix Llobregat	9,06	21,92	22,64	27,93	12,18	6,27
Baix Penedès	15,28	25,11	20,05	22,21	10,73	6,62
Barcelonès	16,12	26,59	22,25	21,93	9,36	3,75
Berguedà	15,00	28,30	23,81	19,28	8,16	5,45
Cerdanya	18,64	24,03	20,44	20,81	10,38	5,70
Conca de Barberà	16,21	26,69	20,86	19,44	10,15	6,65
Garraf	13,24	26,09	22,18	23,49	9,95	5,05
Garrigues	14,96	27,91	20,77	18,96	10,24	7,16
Garrotxa	15,52	27,62	23,46	19,41	8,72	5,27
Gironès	13,94	25,42	21,14	22,89	10,39	6,22
Maresme	11,91	24,13	22,28	24,85	10,91	5,92
Montsià	12,78	26,90	22,11	22,35	10,35	5,51
Noguera	14,31	26,33	20,68	19,31	10,99	8,38
Osona	11,12	24,47	22,88	23,70	10,82	7,01
Pallars Jussà	20,86	28,55	19,43	16,86	8,41	5,89
Pallars Sobirà	21,06	25,16	19,45	16,89	9,39	8,05
Pla d'Urgell	11,24	25,93	21,17	22,00	11,48	8,18
Pla de l'Estany	10,48	25,53	21,79	22,35	10,75	9,10
Priorat	20,00	28,46	18,94	17,60	8,80	6,20
Ribera d'Ebre	14,85	26,79	20,46	21,48	9,61	6,81
Ripollès	16,34	27,53	24,04	18,96	8,55	4,58
Segarra	14,25	25,35	20,94	18,89	10,86	9,71
Segrià	12,73	25,34	21,92	22,76	10,52	6,73
Selva	14,11	24,63	22,35	22,99	9,98	5,94
Solsonès	14,26	22,35	20,95	20,34	11,19	10,91
Tarragonès	12,57	24,01	21,24	24,82	11,36	6,00
Terra Alta	13,42	25,05	21,44	19,01	11,34	9,74
Urgell	14,25	27,13	21,06	19,47	10,36	7,73
Val d'Aran	16,63	21,54	20,69	21,57	11,56	8,01
Vallès Occidental	9,89	23,52	22,60	26,54	12,59	4,86
Vallès Oriental	9,70	23,45	22,45	26,25	11,83	6,32
<b>Catalunya</b>	<b>13,59</b>	<b>25,33</b>	<b>22,17</b>	<b>23,33</b>	<b>10,43</b>	<b>5,15</b>
Àmbit Metropolità	13,53	25,14	22,35	23,85	10,49	4,64
Comarques Gironines	14,90	25,91	21,80	21,66	9,76	5,96
Camp de Tarragona	13,51	24,74	20,94	23,53	11,06	6,21
Terres de l'Ebre	13,12	26,89	21,71	21,56	10,40	6,32
Àmbit de Ponent	13,94	25,73	21,34	21,13	10,54	7,32
Comarques Centrals	12,60	25,71	22,78	22,39	10,08	6,44

Font: Institut d'Estadística de Catalunya. Cens de població 1991.

**Gràfic 2. Llars segons el nombre de persones. Catalunya. 1991.**

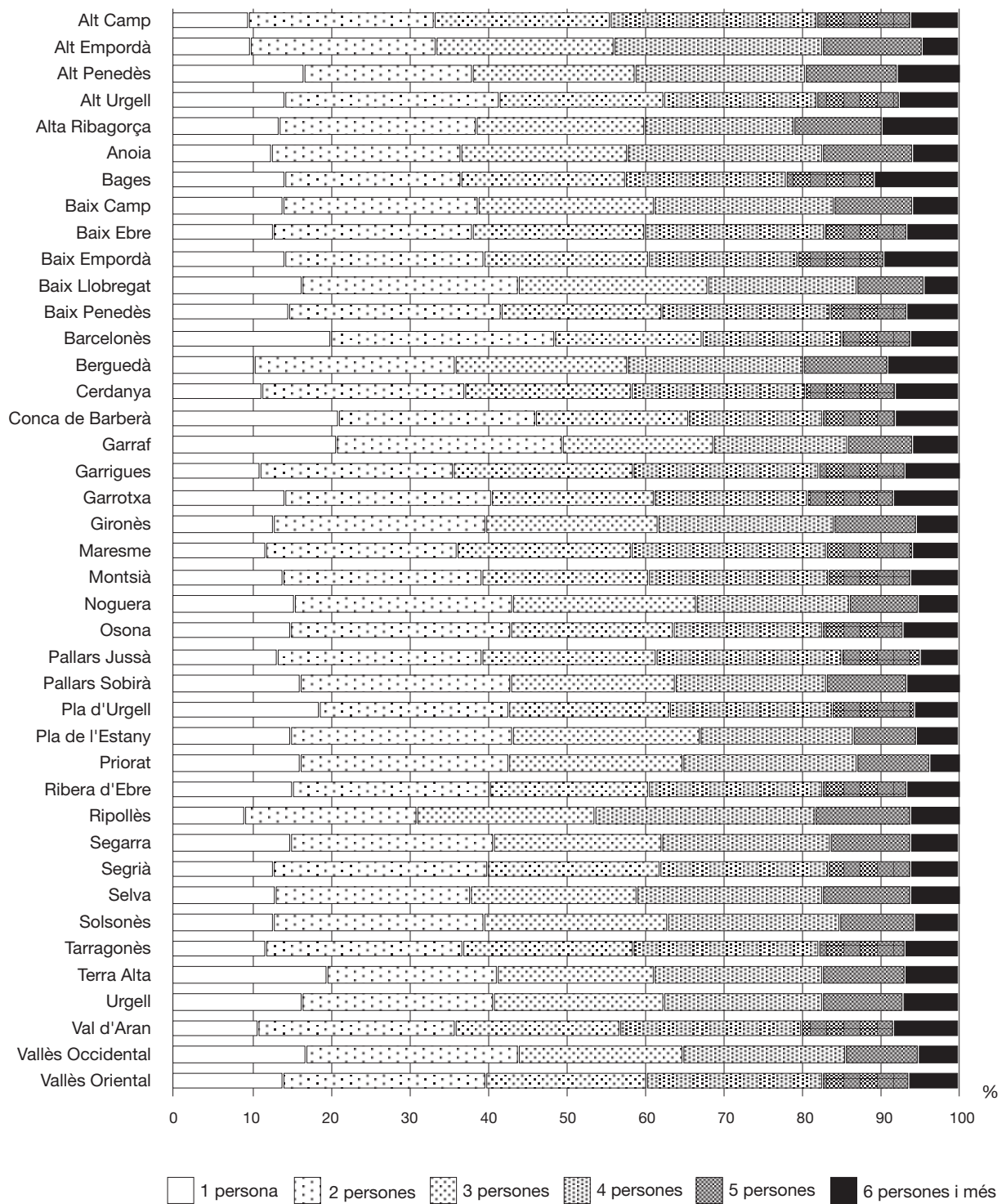

Font: Institut d'Estadística de Catalunya. Cens de població 1991.

**Mapa 2. Llars unipersonals. Catalunya. 1991.**

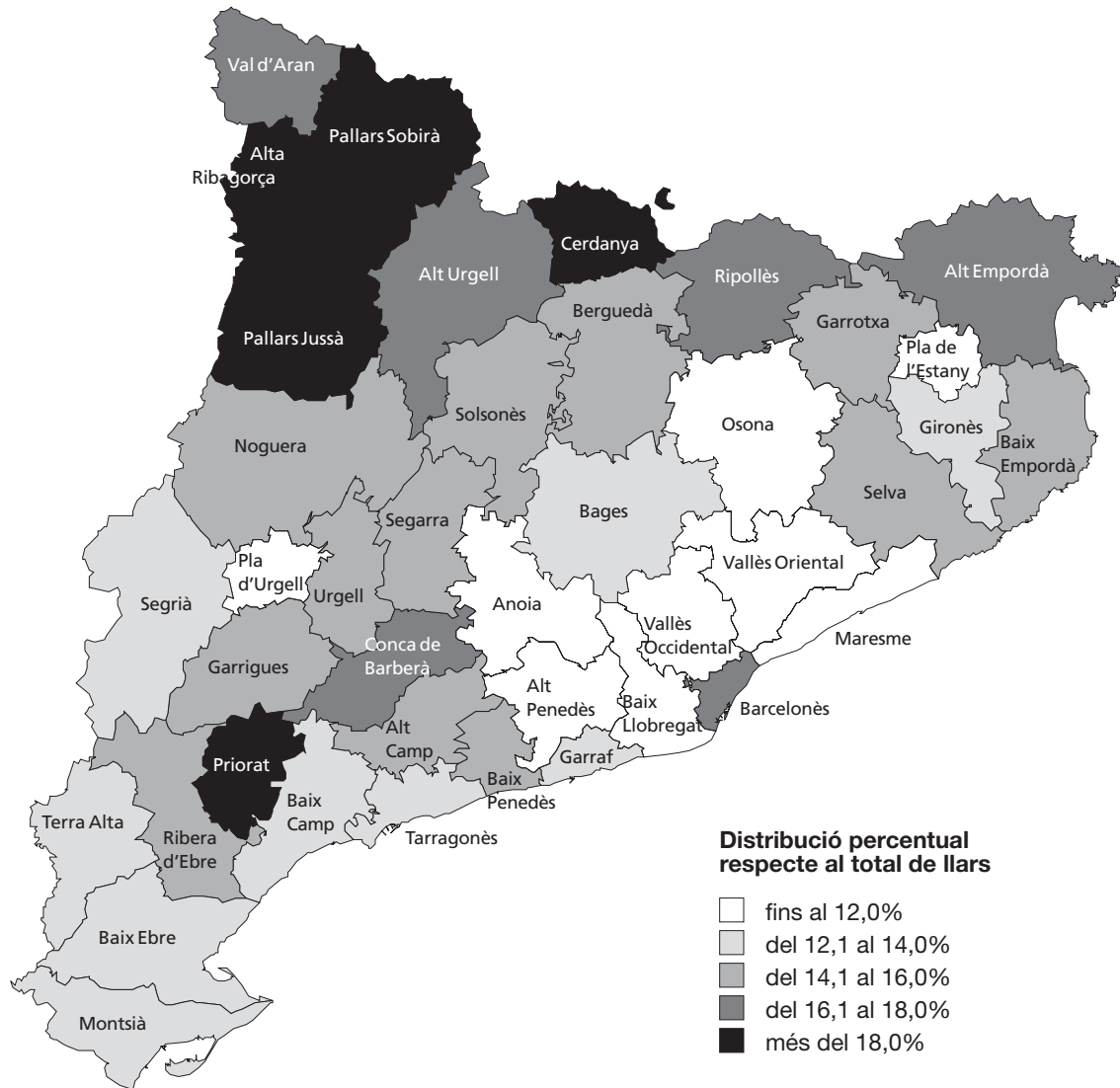

Font: Institut d'Estadística de Catalunya. Cens de població 1991.



### Mapa 3. Llars sense nucli. Catalunya. 1991.

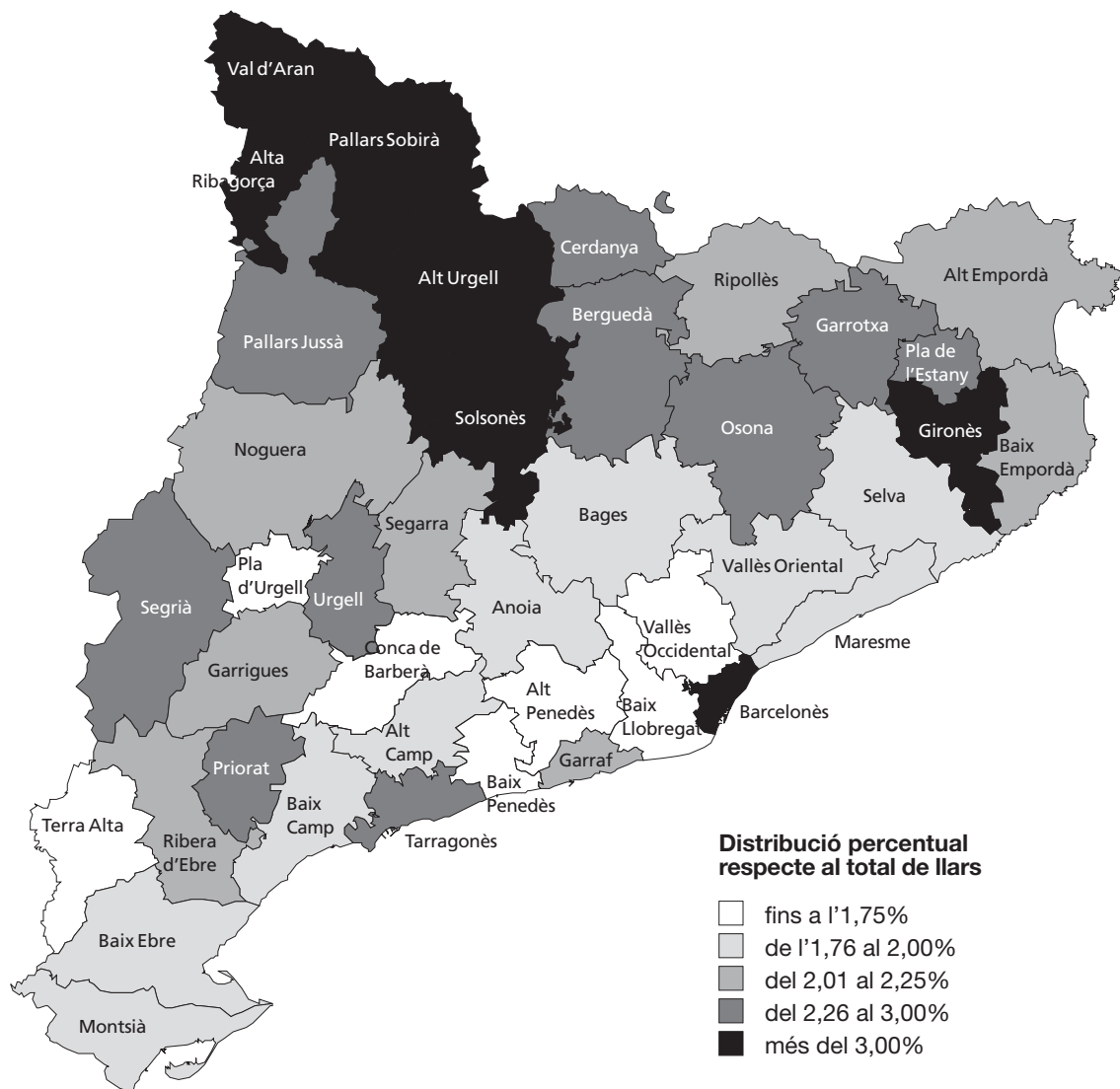

Font: Institut d'Estadística de Catalunya. Cens de població 1991.

**Mapa 4. Llars nuclears simples. Catalunya. 1991.**

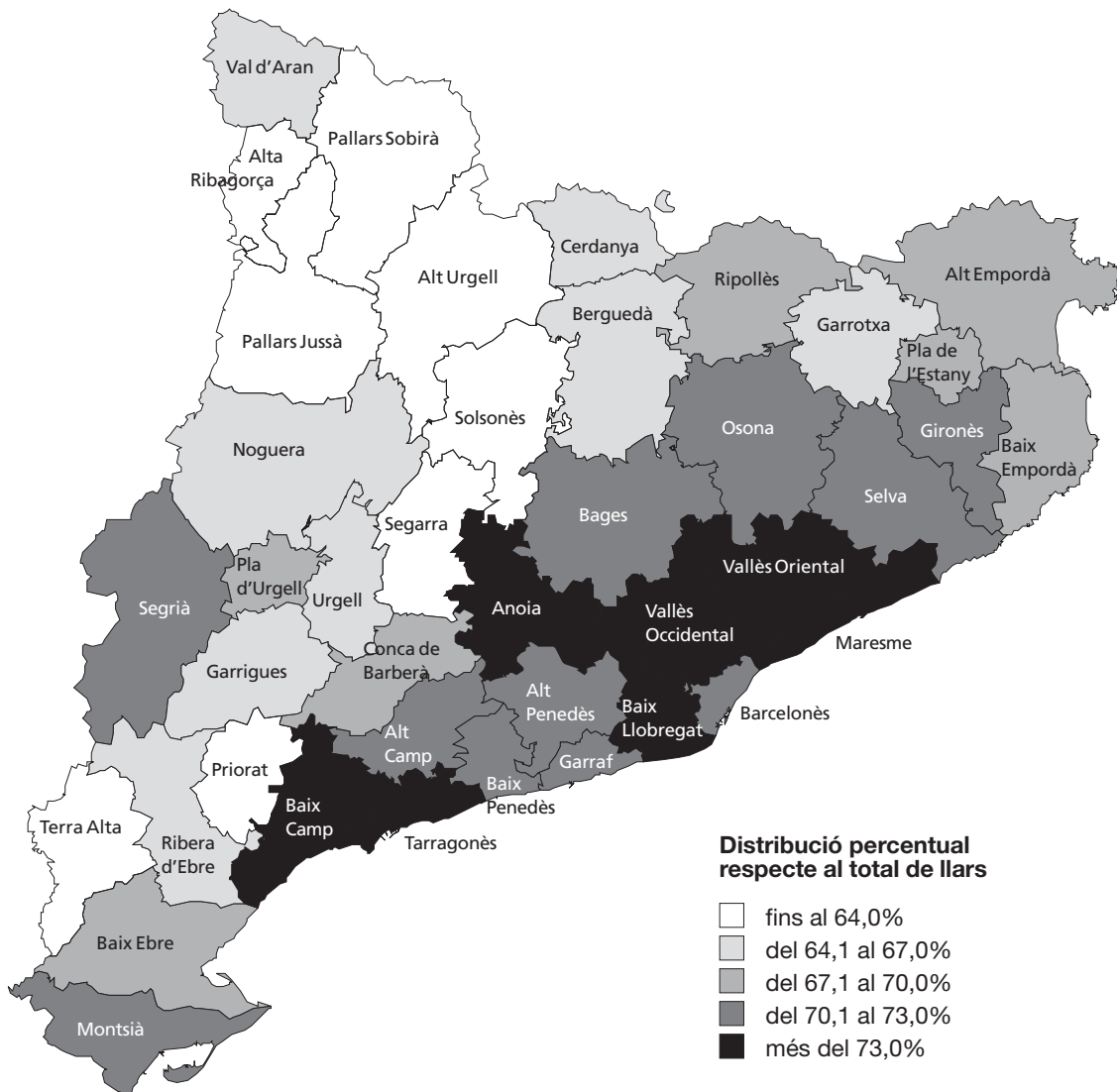

Font: Institut d'Estadística de Catalunya. Cens de població 1991.

**Mapa 5. Llars extenses. Catalunya. 1991.**

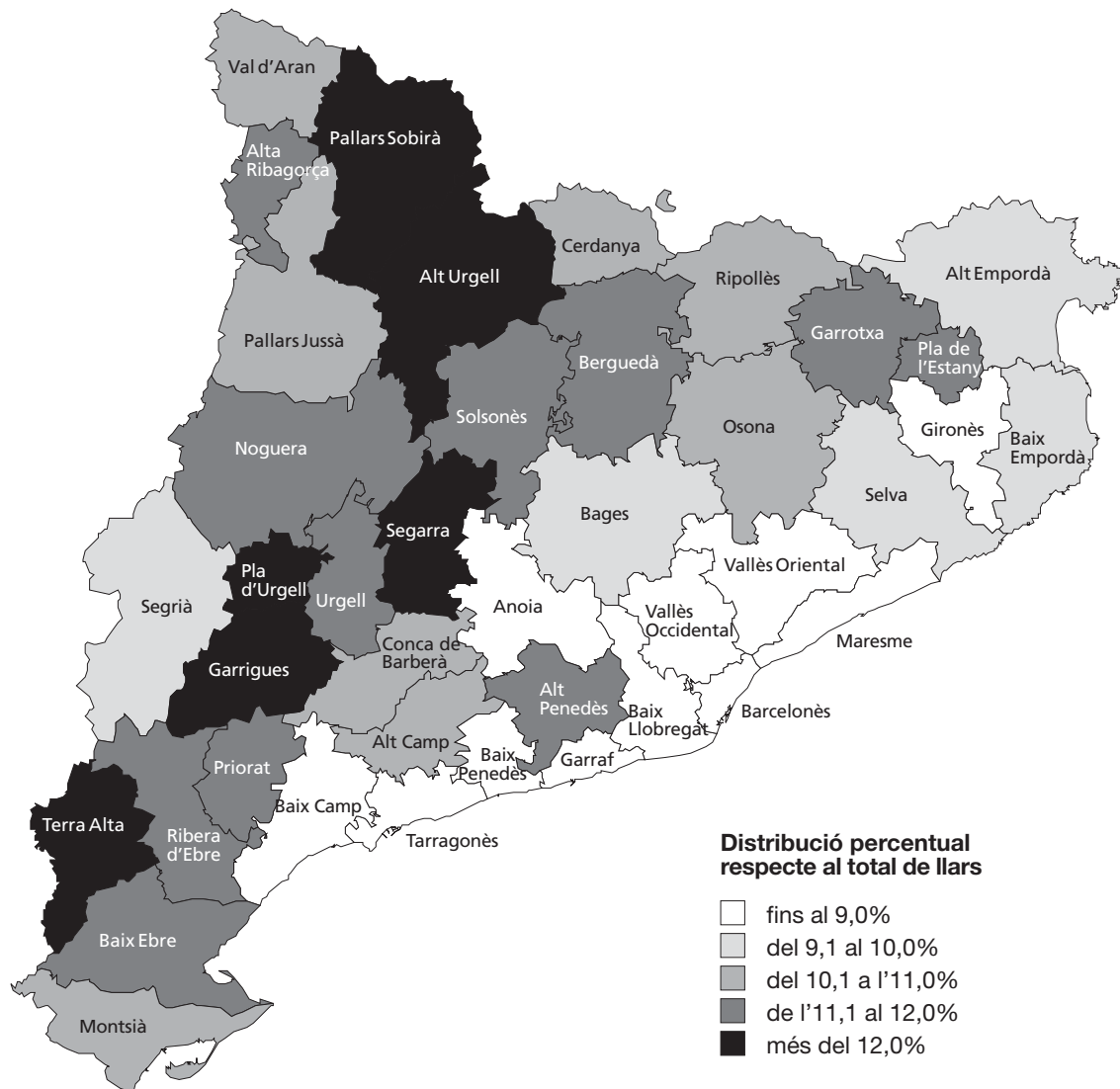

Font: Institut d'Estadística de Catalunya. Cens de població 1991.

**Mapa 6. Llars múltiples. Catalunya. 1991.**

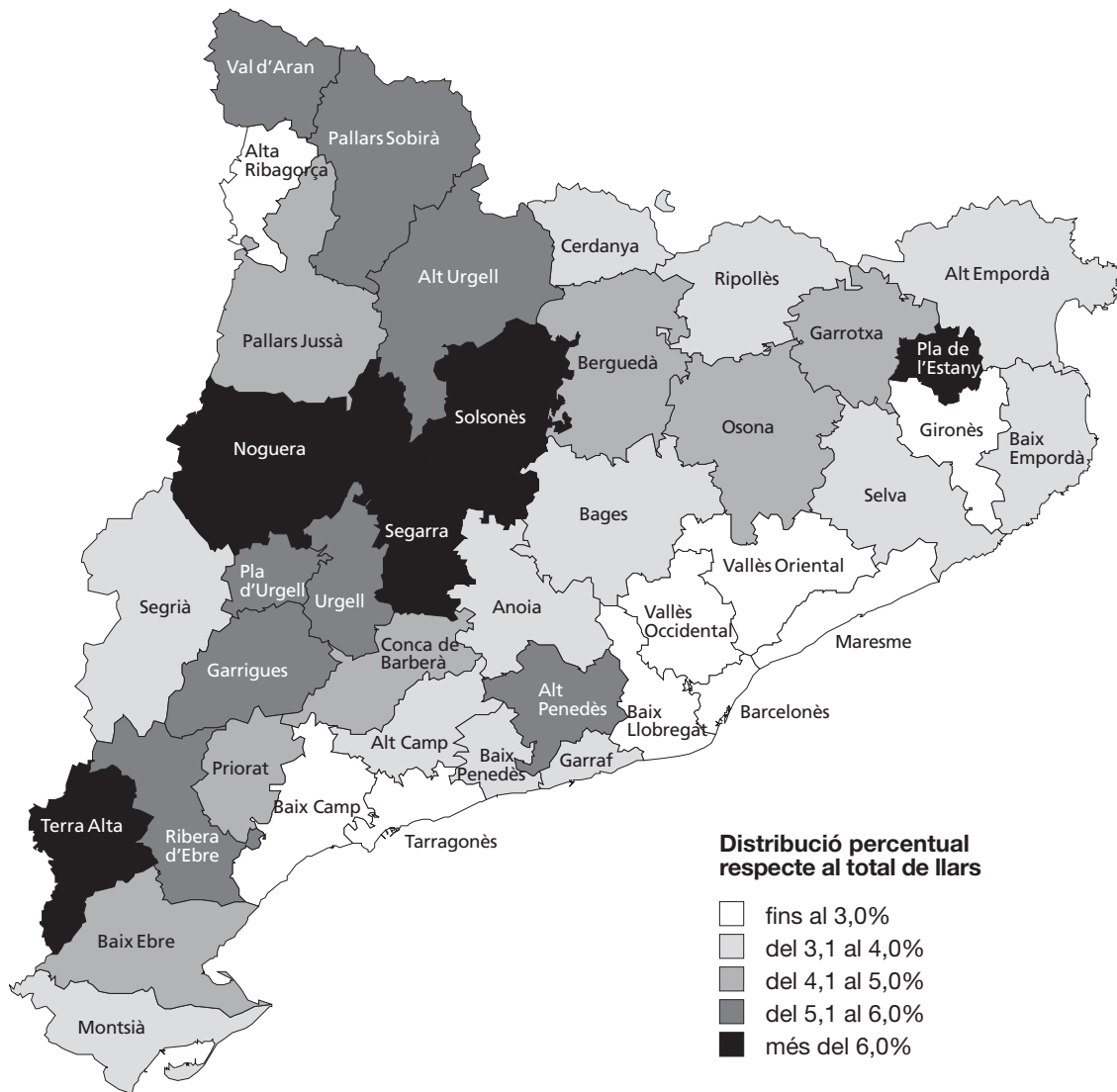

Font: Institut d'Estadística de Catalunya. Cens de població 1991.

**Taula 8. Llars segons el nombre i el tipus de nucli. Comarques i àmbits territorials. 1991.**

	Unipersonals	Sense nucli	Nuclears simples				total	Nuclears extenses	Múltiples	Total
			parelles		mares soles amb fills	pares sols amb fills				
			sense fills	amb fills						
Alt Camp	1 510	194	2 196	4 750	489	113	7 548	1 078	389	10 719
Alt Empordà	5 078	626	6 359	12 223	1 456	339	20 377	2 736	996	29 813
Alt Penedès	2 244	336	4 103	9 246	986	196	14 531	2 268	1 107	20 486
Alt Urgell	1 024	230	1 059	2 338	363	84	3 844	754	341	6 193
Alta Ribagorça	220	41	156	454	74	20	704	128	32	1 125
Anoia	3 038	465	5 054	12 387	1 321	329	19 091	2 273	823	25 690
Bages	6 238	934	10 176	21 606	2 530	584	34 896	4 584	1 921	48 573
Baix Camp	5 370	742	7 967	20 191	2 210	455	30 823	3 356	855	41 146
Baix Ebre	2 581	395	4 494	8 656	866	185	14 201	2 253	892	20 322
Baix Empordà	4 246	624	5 775	12 381	1 328	311	19 795	2 587	1 036	28 288
Baix Llobregat	16 326	2 661	31 053	99 939	9 315	1 937	142 244	14 669	4 275	180 175
Baix Penedès	1 878	206	2 441	5 664	576	151	8 832	990	378	12 284
Barcelonès	125 039	28 030	143 863	336 932	53 672	9 675	544 142	64 256	14 179	775 646
Berguedà	1 914	330	2 728	4 918	665	163	8 474	1 418	618	12 754
Cerdanya	756	122	702	1 644	204	65	2 615	433	129	4 055
Conca de Barberà	944	88	1 250	2 309	284	68	3 911	639	240	5 822
Garraf	3 255	515	4 816	11 192	1 384	375	17 767	2 179	855	24 571
Garrigues	944	130	1 373	2 335	286	84	4 078	794	360	6 306
Garrotxa	2 407	373	3 363	5 991	727	173	10 254	1 750	716	15 500
Gironès	5 609	1 262	7 814	18 610	2 160	437	29 021	3 384	941	40 217
Maresme	10 719	1 685	16 922	45 442	4 924	1 015	68 303	7 205	2 085	89 997
Montsià	2 236	310	3 799	7 702	740	174	12 415	1 905	623	17 489
Noguera	1 568	233	2 214	4 250	557	153	7 174	1 288	694	10 957
Osona	3 989	817	6 866	16 922	1 691	389	25 868	3 689	1 491	35 854
Pallars Jussà	935	134	962	1 479	219	67	2 727	477	209	4 482
Pallars Sobirà	379	84	293	563	108	45	1 009	226	101	1 799
Pla d'Urgell	995	131	1 866	3 754	372	99	6 091	1 101	527	8 845
Pla de l'Estany	656	155	1 268	2 712	266	64	4 310	722	415	6 258
Priorat	657	77	715	1 119	160	45	2 039	374	137	3 284
Ribera d'Ebre	1 115	164	1 594	3 001	280	90	4 965	886	377	7 507
Ripollès	1 514	198	1 980	3 674	462	113	6 229	966	354	9 261
Segarra	748	113	1 009	1 956	259	76	3 300	689	396	5 246
Segrià	6 666	1 434	10 208	23 779	2 917	568	37 472	4 906	1 876	52 354
Selva	4 350	617	5 973	14 309	1 495	334	22 111	2 782	960	30 820
Solsonès	465	100	506	1 331	173	50	2 060	384	250	3 259
Tarragonès	6 210	1 199	9 087	24 912	2 840	558	37 397	3 725	837	49 368
Terra Alta	542	70	776	1 338	185	46	2 345	659	422	4 038
Urgell	1 374	223	2 025	3 790	498	118	6 431	1 081	528	9 637
Val d'Aran	315	62	275	806	115	30	1 226	196	95	1 894
Vallès Occidental	19 333	3 377	36 231	103 324	10 467	2 079	152 101	15 879	4 753	195 443
Vallès Oriental	7 332	1 389	14 068	39 526	3 515	871	57 980	6 643	2 223	75 567
<b>Catalunya</b>	<b>262 719</b>	<b>50 876</b>	<b>365 379</b>	<b>899 455</b>	<b>113 139</b>	<b>22 728</b>	<b>1 400 701</b>	<b>168 312</b>	<b>50 436</b>	<b>1 933 044</b>
Àmbit Metropolità	184 248	37 993	251 056	645 601	84 263	16 148	997 068	113 099	29 477	1 361 885
Comarques Gironines	23 860	3 855	32 532	69 900	7 894	1 771	112 097	14 927	5 418	160 157
Camp de Tarragona	16 569	2 506	23 656	58 945	6 559	1 390	90 550	10 162	2 836	122 623
Terres de l'Ebre	6 474	939	10 663	20 697	2 071	495	33 926	5 703	2 314	49 356
Àmbit de Ponent	15 168	2 815	21 440	45 504	5 768	1 344	74 056	11 640	5 159	108 838
Comarques Centrals	16 400	2 768	26 032	58 808	6 584	1 580	93 004	12 781	5 232	130 185

Font: Institut d'Estadística de Catalunya. Cens de població 1991.

**Taula 9. Llars segons el nombre i el tipus de nucli. Comarques i àmbits territorials. 1991.***Distribució percentual*

	Unipersonals	Sense nucli	Nuclears simples				total	Nuclears extenses	Múltiples
			parelles		mares soles amb fills	parees sols amb fills			
			sense fills	amb fills					
Alt Camp	14,08	1,80	20,49	44,31	4,56	1,05	70,42	10,05	3,62
Alt Empordà	17,03	2,09	21,33	41,00	4,88	1,14	68,35	9,16	3,33
Alt Penedès	10,95	1,64	20,03	45,13	4,81	0,96	70,93	11,04	5,39
Alt Urgell	16,53	3,71	17,10	37,75	5,86	1,36	62,07	12,15	5,50
Alta Ribagorça	19,55	3,64	13,87	40,36	6,58	1,78	62,58	11,35	2,83
Anoia	11,82	1,81	19,67	48,22	5,14	1,28	74,31	8,83	3,20
Bages	12,84	1,92	20,95	44,48	5,21	1,20	71,84	9,41	3,95
Baix Camp	13,05	1,80	19,36	49,07	5,37	1,11	74,91	8,13	2,07
Baix Ebre	12,70	1,94	22,11	42,59	4,26	0,91	69,88	11,07	4,38
Baix Empordà	15,00	2,20	20,42	43,77	4,69	1,10	69,98	9,12	3,65
Baix Llobregat	9,06	1,47	17,23	55,47	5,17	1,08	78,95	8,12	2,37
Baix Penedès	15,28	1,67	19,87	46,11	4,69	1,23	71,90	8,03	3,06
Barcelonès	16,12	3,61	18,55	43,44	6,92	1,25	70,15	8,27	1,82
Berguedà	15,00	2,58	21,39	38,56	5,21	1,28	66,44	11,10	4,83
Cerdanya	18,64	3,00	17,31	40,54	5,03	1,60	64,49	10,66	3,17
Conca de Barberà	16,21	1,51	21,47	39,66	4,88	1,17	67,18	10,95	4,11
Garraf	13,24	2,09	19,60	45,55	5,63	1,53	72,31	8,84	3,47
Garrigues	14,96	2,06	21,77	37,03	4,54	1,33	64,67	12,57	5,70
Garrotxa	15,52	2,40	21,70	38,65	4,69	1,12	66,15	11,28	4,61
Gironès	13,94	3,13	19,43	46,27	5,37	1,09	72,16	8,40	2,33
Maresme	11,91	1,87	18,80	50,49	5,47	1,13	75,89	7,99	2,31
Montsià	12,78	1,77	21,72	44,04	4,23	0,99	70,99	10,88	3,55
Noguera	14,31	2,12	20,21	38,79	5,08	1,40	65,47	11,73	6,32
Osona	11,12	2,27	19,15	47,20	4,72	1,08	72,15	10,27	4,15
Pallars Jussà	20,86	2,98	21,46	33,00	4,89	1,49	60,84	10,62	4,66
Pallars Sobirà	21,06	4,66	16,29	31,30	6,00	2,50	56,09	12,54	5,60
Pla d'Urgell	11,24	1,48	21,10	42,44	4,21	1,12	68,86	12,44	5,95
Pla de l'Estany	10,48	2,47	20,26	43,34	4,25	1,02	68,87	11,51	6,62
Priorat	20,00	2,34	21,77	34,07	4,87	1,37	62,09	11,38	4,16
Ribera d'Ebre	14,85	2,18	21,23	39,98	3,73	1,20	66,14	11,77	5,01
Ripollès	16,34	2,13	21,38	39,67	4,99	1,22	67,26	10,41	3,81
Segarra	14,25	2,15	19,23	37,29	4,94	1,45	62,91	13,11	7,54
Segrià	12,73	2,73	19,50	45,42	5,57	1,08	71,57	9,35	3,57
Selva	14,11	2,00	19,38	46,43	4,85	1,08	71,74	9,01	3,11
Solsonès	14,26	3,06	15,53	40,84	5,31	1,53	63,21	11,76	7,66
Tarragonès	12,57	2,42	18,41	50,46	5,75	1,13	75,75	7,52	1,68
Terra Alta	13,42	1,73	19,22	33,14	4,58	1,14	58,07	16,29	10,44
Urgell	14,25	2,31	21,01	39,33	5,17	1,22	66,73	11,20	5,47
Val d'Aran	16,63	3,27	14,52	42,56	6,07	1,58	64,73	10,33	5,01
Vallès Occidental	9,89	1,72	18,54	52,87	5,36	1,06	77,82	8,11	2,42
Vallès Oriental	9,70	1,83	18,62	52,31	4,65	1,15	76,73	8,77	2,94
<b>Catalunya</b>	<b>13,59</b>	<b>2,63</b>	<b>18,90</b>	<b>46,53</b>	<b>5,85</b>	<b>1,18</b>	<b>72,46</b>	<b>8,69</b>	<b>2,60</b>
Àmbit Metropolità	13,53	2,79	18,43	47,40	6,19	1,19	73,21	8,30	2,16
Comarques Gironines	14,90	2,41	20,31	43,64	4,93	1,11	69,99	9,32	3,38
Camp de Tarragona	13,51	2,04	19,29	48,07	5,35	1,13	73,84	8,29	2,31
Terres de l'Ebre	13,12	1,90	21,60	41,93	4,20	1,00	68,74	11,55	4,69
Àmbit de Ponent	13,94	2,59	19,70	41,81	5,30	1,23	68,04	10,69	4,74
Comarques Centrals	12,60	2,13	20,00	45,17	5,06	1,21	71,44	9,82	4,02

Font: Institut d'Estadística de Catalunya. Cens de població 1991.

**Gràfic 3. Tipus de llars. Catalunya. 1991.**

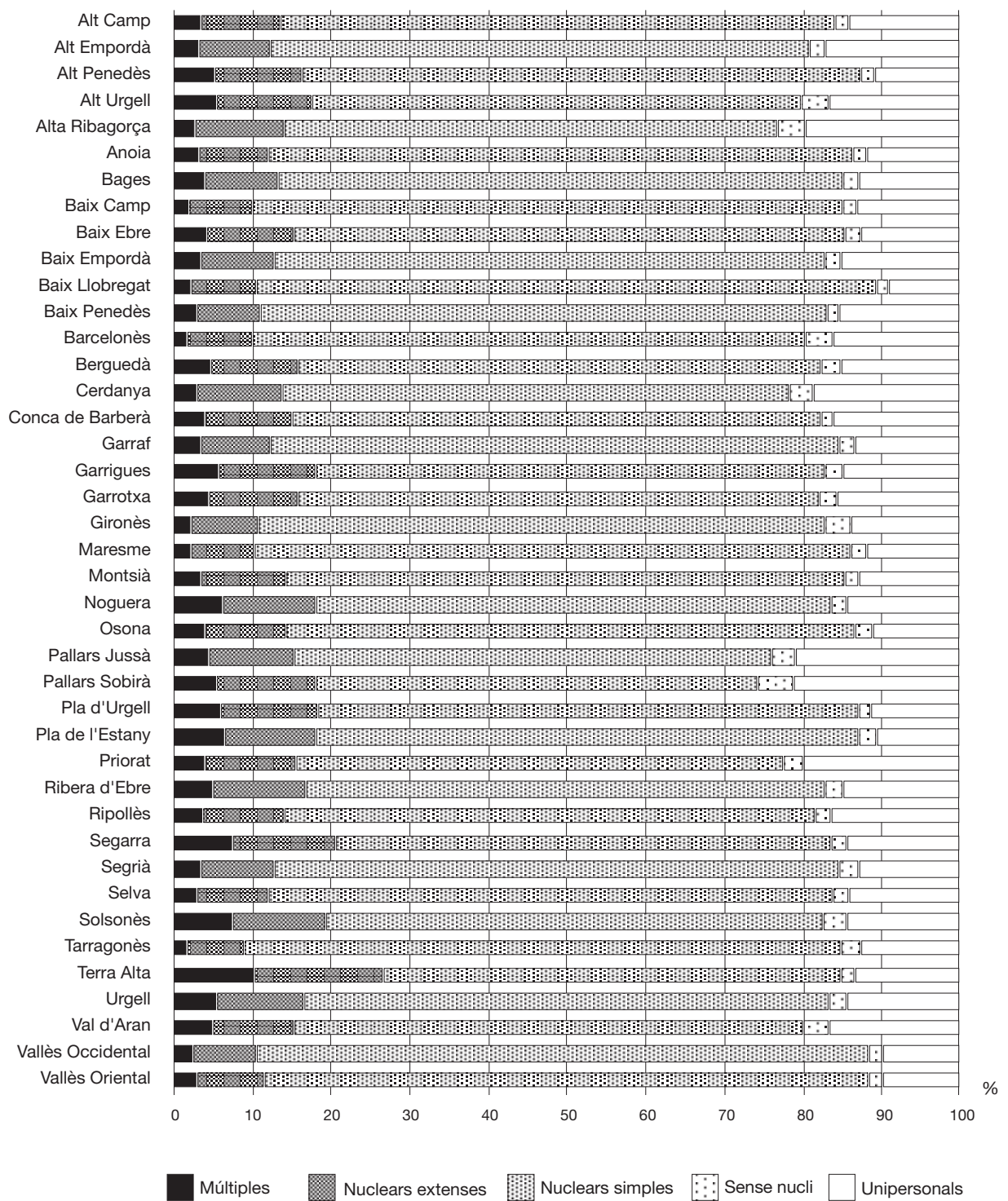

Font: Institut d'Estadística de Catalunya. Cens de població 1991.

### 1.2.2 Distribució municipal

L'anàlisi de les llars de Catalunya és especialment rellevant quant es fa en funció de la tipologia rural o urbana dels municipis de residència de la població. Les llars unipersonals especialment estan representades en els municipis rurals, els de menys de 2.000 habitants, en els quals suposen el 15,4% de les llars. Tanmateix, els grans municipis urbans de més de 50.000 habitants amb un 14,6%, també tenen altes proporcions de llars unipersonals. Els municipis de dimensió intermèdia se situen en valors entorn del 12%. Pel que fa a les llars sense nucli es localitzen preferentment en els grans municipis.

Quan a les llars nuclears simples, s'ha d'assenyalar que les formades per parelles sense fills amb valors entorn del 19% de les llars, representen proporcions semblants en tots els tipus de municipis, tanmateix es registra una lleugera correlació inversa respecte a la grandària del municipi. Les llars nuclears de parelles amb fills són la modalitat predominant en tots els municipis amb valors màxims del 50,8% per als municipis urbans compresos entre 10.000 i 50.000 habitants, mentre que els mínims s'assoleixen en els municipis rurals (36,7%).

Les llars monoparentals formades per mares soles amb fills són clarament més representades en els municipis urbans (6,5% en els de més de 50.000 habitants i 5,3% en els compresos entre 10.001 i 50.000 habitants), mentre que representen proporcions sensiblement més baixes en els municipis rurals de menys de 2.000 habitants (4,4%) i petits municipis semiurbans compresos entre 2.001 i 5.000 habitants (4,3%). Les llars monoparentals de pares sols amb fills, de caràcter minoritari, no presenten valors sensiblement diferents segons la dimensió dels municipis.

A Catalunya les llars nuclears extenses i les llars múltiples tenen un pes especialment destacat en els municipis rurals (amb un 12,9% i un 6,9%, respectivament), mentre que són molt menys presents en els grans municipis de més de 50.000 habitants (representen el 8,1% i l'1,9%). És a dir, que hi ha una clara correlació inversa entre la presència d'aquests tipus de llars, extenses i múltiples i el nivell de població dels municipis.

Com ja s'ha assenyalat la relació entre els tipus de llars i la grandària del municipi dóna característiques especials a les llars urbanes i les rurals. Tanmateix, en els municipis de més de 50.000 habitants es poden constatar importants disparitats. Els majors contrastos es presenten a les llars unipersonals i les sense nucli. Així, per exemple, els valors de llars unipersonals varien des del 18,1% a Barcelona fins al 7,7% a Cerdanyola del Vallès.

Els municipis amb estructures de població més joves, tenen una major proporció de parelles amb fills, generalment amb més del 50%, la xifra màxima es registra a Cerdanyola del Vallès amb el 59,7%.

La ciutat de Barcelona com centre urbà més important és on es posen més de manifest els canvis a l'estructura familiar. Barcelona té una proporció de llars unipersonals, sense nucli, de parelles sense fills, superior a la mitja de Catalunya. En canvi, el pes de les llars amb fills, de les extenses i múltiples és menor que la mitjana de Catalunya. (taula 10, gràfics 4 i 5).

Com a efecte resultant de la diferent estructura de llars en els municipis de Catalunya, la dimensió de les llars també és clarament diferenciada. Així, són els municipis mitjans (els semiurbans compresos entre 2.000 i 10.000 habitants i els municipis urbans menors) els que tenen una dimensió mitjana de la llar més elevada amb valors entorn de 3,25 persones per llar, mentre que els municipis rurals (3,17 persones) i sobretot els grans municipis urbans (3,06 persones) tenen les llars més reduïdes (taula 11, gràfic 6).



**Taula 10. Tipus de llars segons la grandària del municipi. Catalunya. 1991.**

Tipus de llars	Dimensió del municipi (habitants)					Total
	fins a 2 000	2 001-5 000	5 001-10 000	10 001- 50 000	més de 50 000	
Unipersonals	18 786	15 186	14 358	45 407	168 982	<b>262 719</b>
Sense nucli	2 946	2 325	2 183	7 157	36 265	<b>50 876</b>
Nuclears simples	76 031	89 213	90 924	305 684	838 849	<b>1 400 701</b>
parelles sense fills	24 182	24 705	24 252	75 981	216 259	<b>365 379</b>
parelles amb fills	44 765	57 830	59 164	204 191	533 505	<b>899 455</b>
mares soles amb fills	5 398	5 344	5 884	21 154	75 359	<b>113 139</b>
pares sols amb fills	1 686	1 334	1 624	4 358	13 726	<b>22 728</b>
Nuclears extenses	15 806	12 869	11 671	33 655	94 311	<b>168 312</b>
Múltiples	8 463	5 192	4 707	10 226	21 848	<b>50 436</b>
<b>Total</b>	<b>122 032</b>	<b>124 785</b>	<b>123 843</b>	<b>402 129</b>	<b>1 160 255</b>	<b>1 933 044</b>

*Distribució percentual*

Tipus de llars	Dimensió del municipi (habitants)					Total
	fins a 2 000	2 001-5 000	5 001-10 000	10 001- 50 000	més de 50 000	
Unipersonals	15,39	12,17	11,59	11,29	14,56	<b>13,59</b>
Sense nucli	2,41	1,86	1,76	1,78	3,13	<b>2,63</b>
Nuclears simples	62,30	71,49	73,42	76,02	72,30	<b>72,46</b>
parelles sense fills	19,82	19,80	19,58	18,89	18,64	<b>18,90</b>
parelles amb fills	36,68	46,34	47,77	50,78	45,98	<b>46,53</b>
mares soles amb fills	4,42	4,28	4,75	5,26	6,50	<b>5,85</b>
pares sols amb fills	1,38	1,07	1,31	1,08	1,18	<b>1,18</b>
Nuclears extenses	12,95	10,31	9,42	8,37	8,13	<b>8,71</b>
Múltiples	6,94	4,16	3,80	2,54	1,88	<b>2,61</b>
<b>Total</b>	<b>100,00</b>	<b>100,00</b>	<b>100,00</b>	<b>100,00</b>	<b>100,00</b>	<b>100,00</b>

*Municipis de més de 50.000 habitants*

	Unipersonals	Sense nucli	Nuclears simples				Nuclears extenses	Múltiples
			parelles sense fills	parelles amb fills	mares soles amb fills	pares sols amb fills		
Badalona	9,95	1,81	17,36	53,74	5,72	1,04	8,23	2,09
Barcelona	18,09	4,22	18,93	40,03	7,31	1,28	8,29	2,01
Cornellà de Llobregat	10,48	1,83	17,23	52,98	5,90	1,21	8,08	2,24
Granollers	10,66	2,21	19,80	51,65	5,03	0,95	8,01	1,63
Hospitalet de Llobregat, l'	11,27	2,01	18,18	51,55	5,93	1,16	8,03	1,82
Manresa	14,62	1,94	22,22	43,71	5,81	1,19	7,95	2,50
Mataró	11,51	1,69	18,62	51,71	5,66	1,00	7,54	2,19
Prat de Llobregat, el	9,50	1,51	16,26	56,54	5,23	1,06	7,58	2,26
Rubí	8,61	1,30	18,16	55,45	5,27	0,91	7,82	2,42
Sabadell	11,02	1,87	19,37	50,19	5,81	1,08	8,36	2,24
Sant Boi de Llobregat	8,17	1,17	16,47	57,86	5,12	0,93	7,81	2,40
Santa Coloma de Gramenet	8,79	1,41	16,21	57,41	5,28	1,14	7,73	1,98
Cerdanyola del Vallès	7,68	2,22	15,62	59,73	4,55	0,97	7,28	1,88
Girona	15,42	3,93	19,16	45,87	5,91	1,10	7,00	1,54
Lleida	12,97	3,16	19,24	47,17	6,10	1,11	7,92	2,26
Reus	12,66	1,92	19,00	50,22	5,81	1,12	7,65	1,56
Tarragona	12,31	2,71	18,23	51,04	5,98	1,15	7,17	1,35
<b>Catalunya</b>	<b>13,59</b>	<b>2,63</b>	<b>18,90</b>	<b>46,53</b>	<b>5,85</b>	<b>1,17</b>	<b>8,69</b>	<b>2,60</b>

Font: Institut d'Estadística de Catalunya. Cens de població 1991.

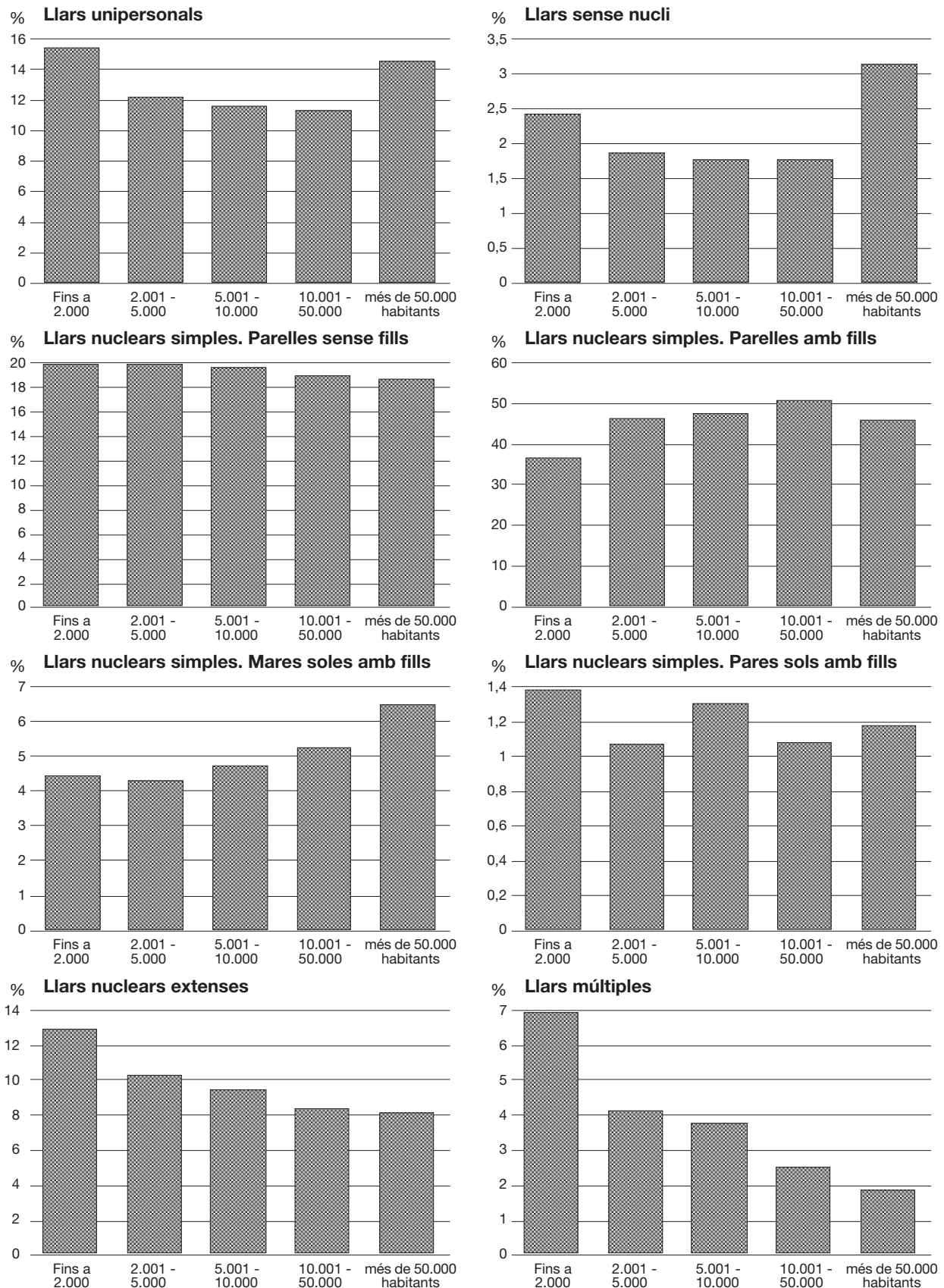
**Gràfic 4. Distribució percentual del tipus de llars segons la grandària del municipi. Catalunya. 1991.**

Font: Institut d'Estadística de Catalunya. Cens de població 1991.

**Gràfic 5. Distribució dels municipis segons els tipus de llars. Catalunya. 1991.**

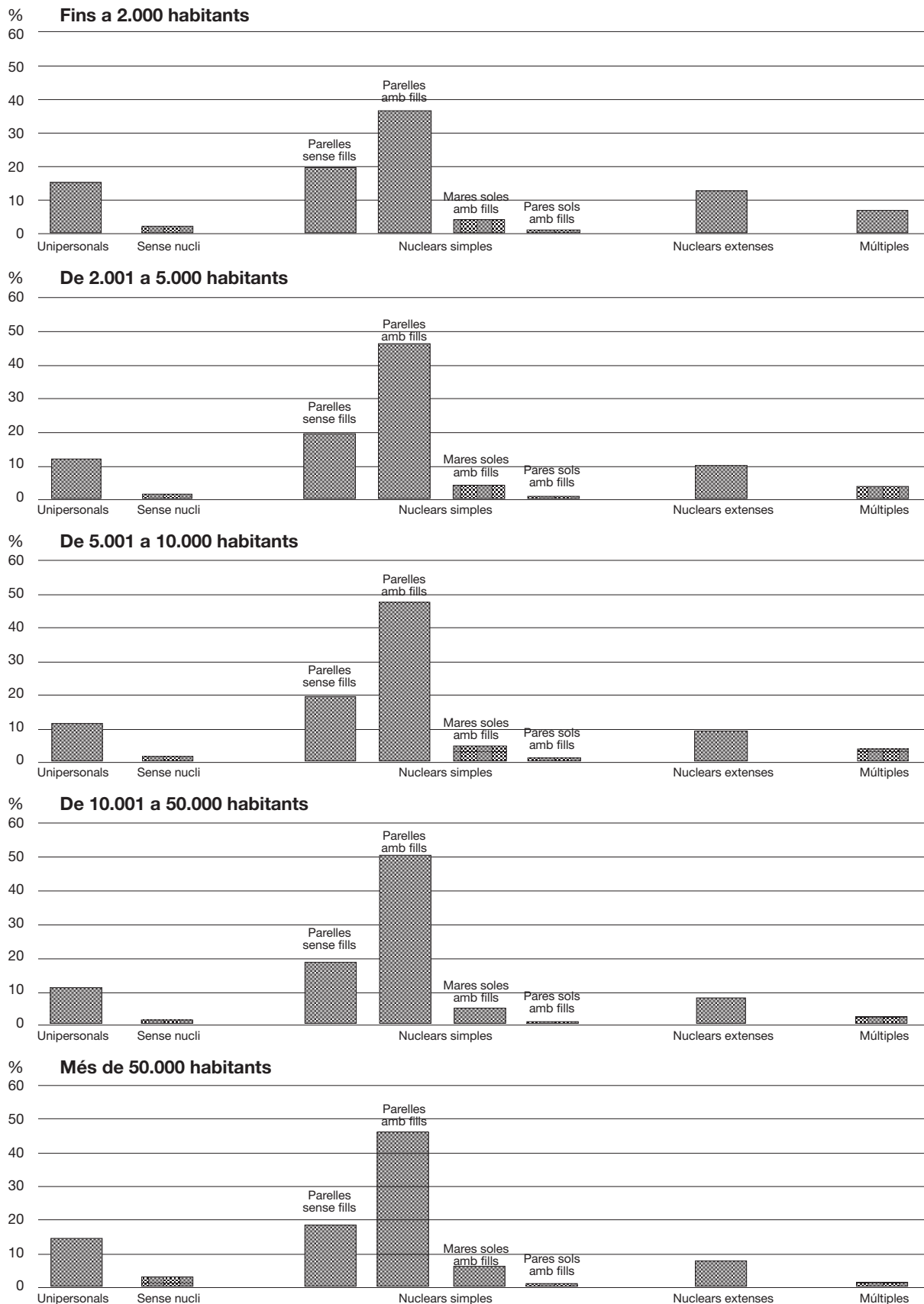

Font: Institut d'Estadística de Catalunya. Cens de població 1991.

**Taula 11. Dimensió de les llars segons la grandària del municipi. Catalunya. 1991.**

Nombre de persones	Dimensió del municipi (habitants)					Total
	fins a 2 000	2 001-5 000	5 001-10 000	10 001- 50 000	més de 50 000	
1 persona	18 786	15 186	14 358	45 407	168 982	<b>262 719</b>
2 persones	31 444	30 830	30 773	96 636	299 287	<b>488 970</b>
3 persones	24 516	27 682	27 655	90 274	258 469	<b>428 596</b>
4 persones	23 712	28 784	29 633	101 017	268 008	<b>451 154</b>
5 persones	13 036	13 646	13 583	44 671	116 806	<b>201 742</b>
6 persones i més	10 538	8 657	7 841	24 124	48 703	<b>99 863</b>
<b>Total llars</b>	<b>122 032</b>	<b>124 785</b>	<b>123 843</b>	<b>402 129</b>	<b>1 160 255</b>	<b>1 933 044</b>
<b>Total població</b>	<b>386 312</b>	<b>404 468</b>	<b>403 917</b>	<b>1 316 875</b>	<b>3 547 922</b>	<b>6 059 494</b>

*Distribució percentual*

Nombre de persones	Dimensió del municipi (habitants)					Total
	fins a 2 000	2 001-5 000	5 001-10 000	10 001- 50 000	més de 50 000	
1 persona	15,39	12,17	11,59	11,29	14,56	<b>13,59</b>
2 persones	25,77	24,71	24,85	24,03	25,79	<b>25,30</b>
3 persones	20,09	22,18	22,33	22,45	22,28	<b>22,17</b>
4 persones	19,43	23,07	23,93	25,12	23,10	<b>23,34</b>
5 persones	10,68	10,94	10,97	11,11	10,07	<b>10,44</b>
6 persones i més	8,64	6,94	6,33	6,00	4,20	<b>5,17</b>
<b>Dimensió mitjana</b>	<b>3,17</b>	<b>3,24</b>	<b>3,26</b>	<b>3,27</b>	<b>3,06</b>	<b>3,13</b>

Font: Institut d'Estadística de Catalunya. Cens de població 1991.

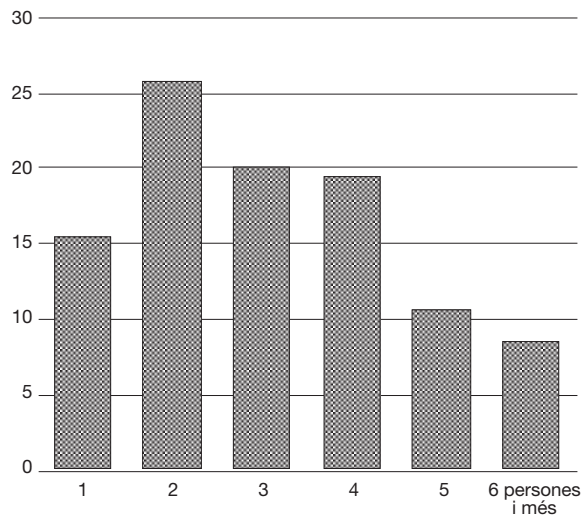
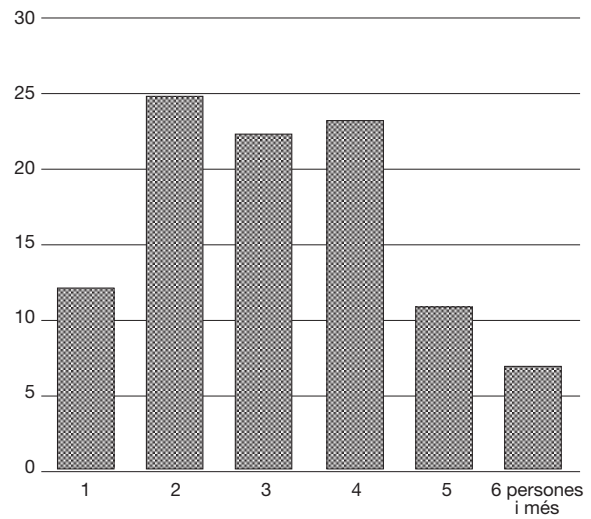
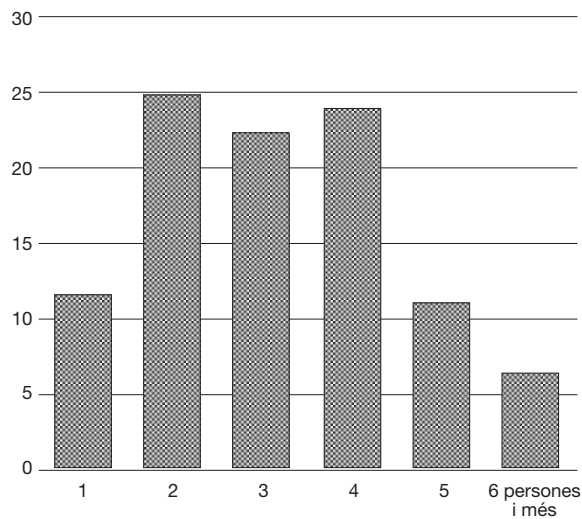
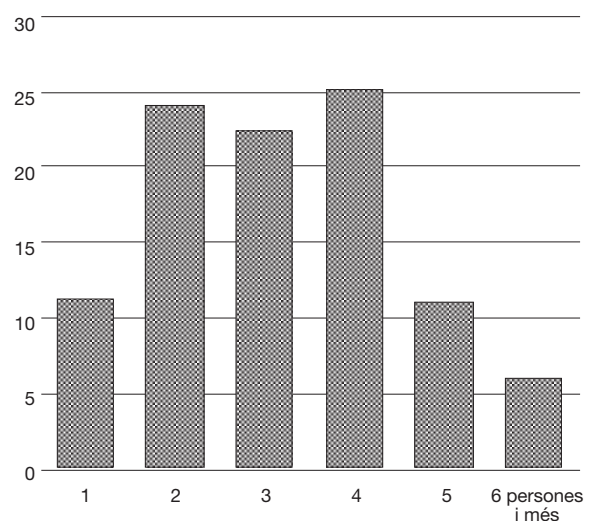
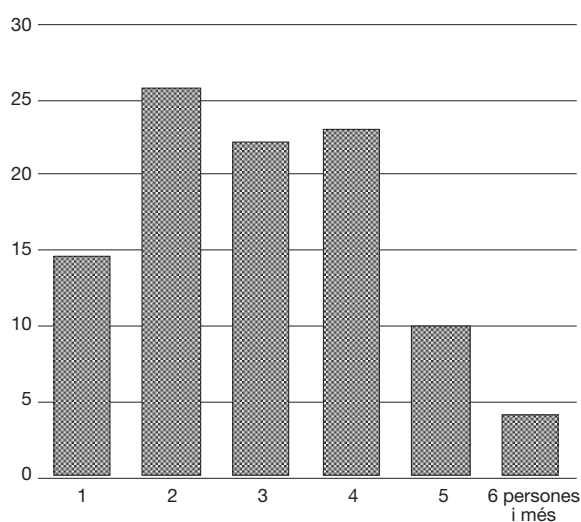
**Gràfic 6. Distribució percentual de les llars segons la grandària del municipi. Catalunya. 1991.****% Fins a 2.000 habitants****% De 2.001 a 5.000 habitants****% De 5.001 a 10.000 habitants****% De 10.001 a 50.000 habitants****% Més de 50.000 habitants**

Font: Institut d'Estadística de Catalunya. Cens de població 1991.

### 1.3 Evolució de les llars: Catalunya 1981-1991

#### 1.3.1 Tipologia de les llars

Les dades del cens de 1991 reflecteixen canvis importants tant pel que fa a la composició, com en la dimensió de les llars i les famílies. L'increment de llars en el decenni 1981-1991 ha estat del 9%, amb un augment de 164.086 llars. El predomini de les llars nuclears simples amb un 72,5%, els valors encara considerables de llars extenses i múltiples i la presència més significativa de les llars unipersonals, constitueixen els trets més importants de la composició de les llars catalanes.

L'evolució experimentada per les llars a Catalunya en els esmentats deu anys es caracteritza pels següents aspectes:

- L'increment de les llars nuclears simples ha estat del 12,4% i aquest tipus de nucli representa el més nombrós i de major pes dins de l'estructura de les llars catalanes.
- Al si de les nuclears simples, les quatre categories de nuclis s'han incrementat en valors absoluts, però proporcionalment les parelles amb fills presents a la llar disminueixen del 48,2% al 46,5% en el conjunt de llars catalanes.
- Les famílies monoparentals, és a dir, les formades per un sol progenitor amb fills, han experimentat els augments més notables. Percentualment, les formades per mares soles amb fills són predominants, però els creixements d'ambdues categories han estat molt semblants. Les monoparentals formades per pares s'han incrementat en un 57,0% i les de mares amb fills un 52,9%.
- Les llars nuclears extenses, és a dir, les d'un nucli amb la presència d'altres persones, es redueixen en 60.765 persones. Aquesta disminució es manifesta en qualsevol tipus de nucli però proporcionalment és més significativa en les parelles amb fills.
- La mateixa tendència es manifesta en les llars de més d'un nucli denominades múltiples. El seu pes relatiu dins del conjunt de llars, que era del 3,4%, s'ha reduït fins al 2,6%.
- Les llars unipersonals que representaven el 9,9% del total de llars l'any 1981 van passar al 13,6% el 1991 amb un increment del 50,4%.
- Per últim, les llars sense nucli es redueixen en un 13%, amb una pèrdua de 7.600 llars, i representen un 2,6% del total (taula 12 i gràfic 7).

**Taula 12. Llars segons el tipus. Catalunya. 1981-1991.**

Tipus de llars	Nombre		%	
	1981	1991	1981	1991
Unipersonals	174 713	262 719	9,88	13,59
Sense nucli	58 481	50 876	3,31	2,63
Nuclears simples	1 246 498	1 400 701	70,47	72,46
parelles sense fills sense altres persones	304 898	365 379	17,24	18,90
parelles amb fills sense altres persones	853 178	899 455	48,23	46,53
mares soles amb fills sense altres persones	73 949	113 139	4,18	5,85
pares sols amb fills sense altres persones	14 473	22 728	0,82	1,18
Nuclears extenses	229 077	168 312	12,95	8,71
parelles sense fills amb altres persones	48 924	38 310	2,77	1,98
parelles amb fills amb altres persones	155 407	107 811	8,79	5,58
mares soles amb fills amb altres persones	18 662	18 088	1,05	0,94
pares sols amb fills amb altres persones	6 084	4 103	0,34	0,21
Múltiples	60 189	50 436	3,40	2,61
<b>Total</b>	<b>1 768 958</b>	<b>1 933 044</b>	<b>100,00</b>	<b>100,00</b>

Font: Institut d'Estadística de Catalunya. Cens de població 1991.

**Gràfic 7. Distribució percentual segons el tipus de llars. Catalunya. 1981-1991.**

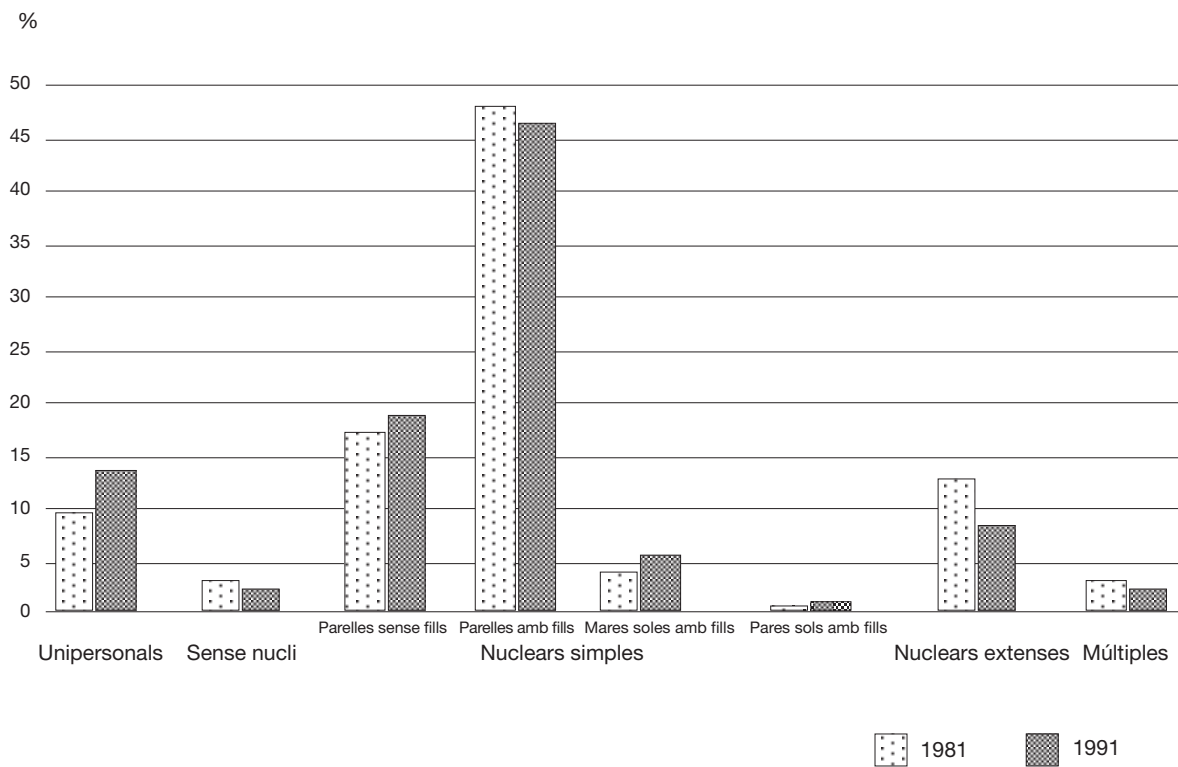

**Nuclears extenses**

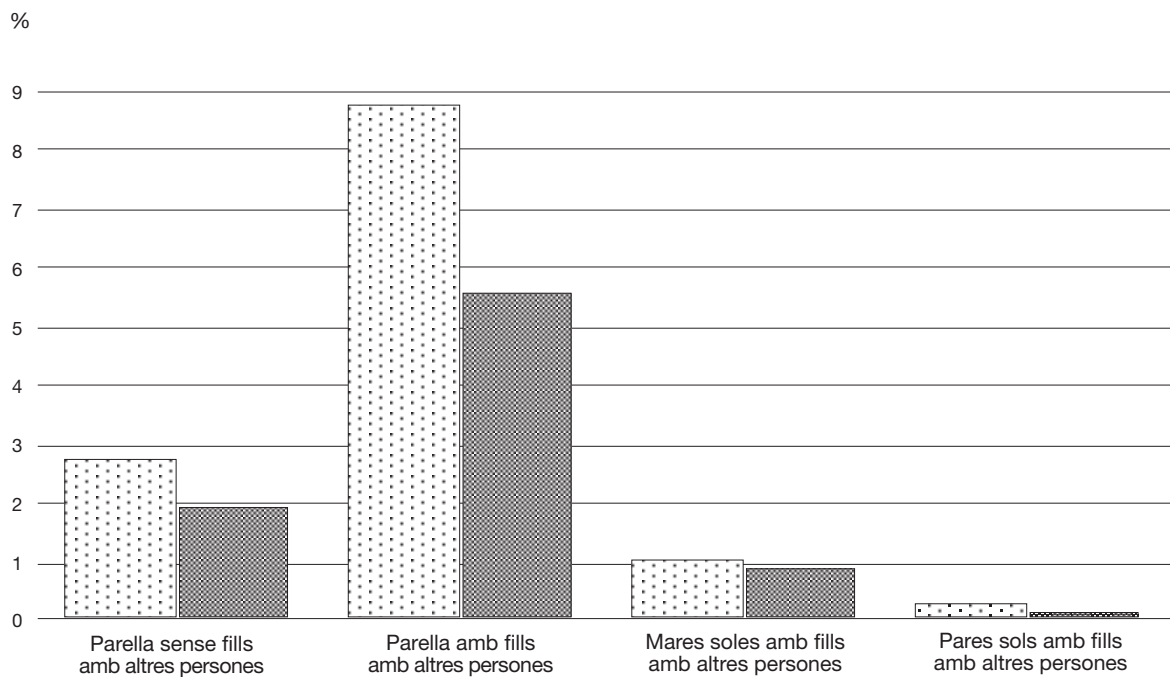

Font: Institut d'Estadística de Catalunya. Cens de població 1991.

### 1.3.2 Nombre de persones residents en els diferents tipus de llars

En el darrer decenni, el nombre de persones que viuen en els diferents tipus de llars han experimentat una evolució molt desigual. El major increment correspon a les llars de solitaris amb un augment del 50,4% en el decenni. Un augment semblant l'han experimentat els residents en llars nuclears monoparentals, tant les constituïdes per mares com per pares, que s'han incrementat en un 51,1%.

Dins de les llars d'un nucli, les formades per matrimonis o parelles amb o sense fills agrupen el 70,7% de la població i el seu creixement ha estat més moderat en el cas de les parelles sense fills (21,7%) i molt baix en les parelles amb fills (2,7%).

Les llars nuclears extenses i les múltiples per definició concentren més població, però com són menys freqüents, en conjunt comprenen el 17,1% de les persones residents a Catalunya. També s'ha d'assenyalar que en totes les categories de les llars extenses s'han registrat forts decreixements de població que en conjunt representa una reducció del 28,4%. Per últim, les persones residents en les llars sense nucli, de reduïda representació dins del conjunt, han experimentat un lleuger decreixement (taula 13 i gràfic 8).

**Taula 13. Nombre de persones segons el tipus de llars. Catalunya. 1981-1991.**

Tipus de llars	Nombre		%	
	1981	1991	1981	1991
Unipersonals	174 713	262 719	2,95	4,39
Sense nucli	129 357	119 687	2,18	2,00
Nuclears simples	4 238 072	4 576 832	71,55	76,50
Parelles sense fills sense altres persones	600 575	730 758	10,14	12,21
Parelles amb fills sense altres persones	3 408 040	3 499 374	57,54	58,49
Mares soles amb fills sense altres persones	190 962	288 940	3,22	4,83
Pares sols amb fills sense altres persones	38 495	57 760	0,65	0,97
Nuclears extenses	1 034 886	740 990	17,47	12,39
Parelles sense fills amb altres persones	151 485	120 111	2,56	2,01
Parelles amb fills amb altres persones	788 982	538 003	13,32	8,99
Mares soles amb fills amb altres persones	70 855	67 387	1,20	1,13
Pares sols amb fills amb altres persones	23 564	15 489	0,40	0,26
Múltiples	345 825	282 446	5,84	4,72
<b>Total</b>	<b>5 922 853</b>	<b>5 982 674</b>	<b>100,00</b>	<b>100,00</b>

**Gràfic 8. Distribució percentual del nombre de persones segons el tipus de llars. Catalunya. 1981-1991.**

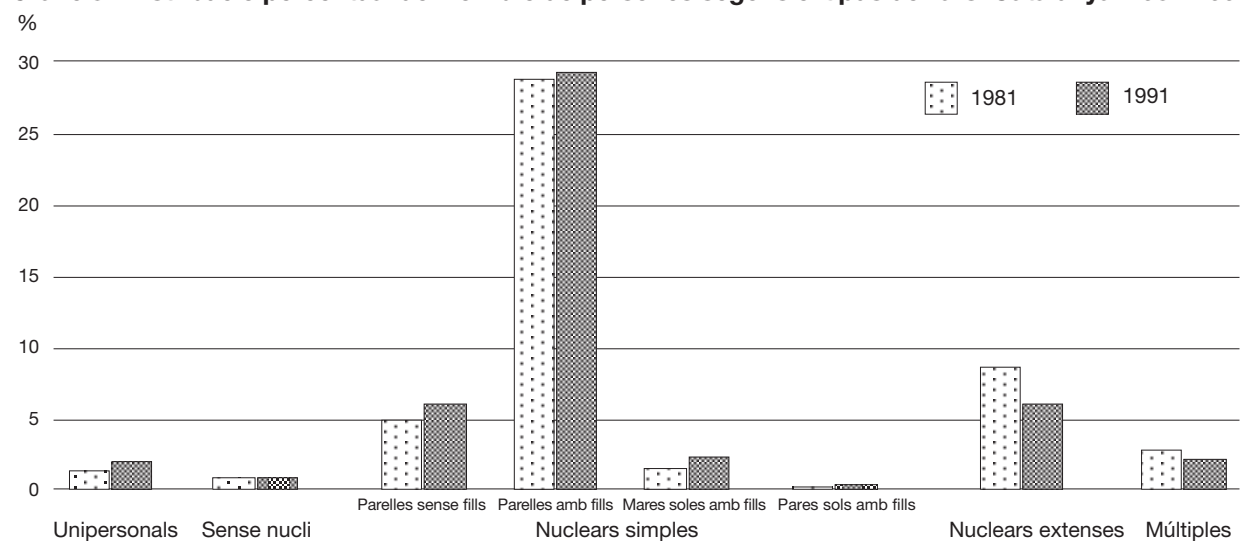

Font: Institut d'Estadística de Catalunya. Cens de població 1991.



### 1.3.3 Dimensió de les llars

El nombre de llars ha crescut de manera molt diferent en el conjunt de la població. Si en deu anys l'increment de la població ha estat un 1,7%, el nombre de llars ho ha fet més intensament, un 9,3%. El ritme de creixement diferencial de la població i de les llars té conseqüències en la grandària mitjana de les llars i d'aquesta manera la dimensió mitjana s'ha reduït de 3,3% a 3,1% persones.

Els canvis observats són diferents segons la grandària de les llars. En el decenni 1981-1991 han augmentat de manera significativa les llars fins a quatre membres. L'increment ha estat del 18,6% i la proporció que representen aquestes llars en el conjunt de llars de Catalunya ha passat del 77,8% l'any 1981 al 84,4% el 1991.

L'augment més importat és l'experimentat per les llars d'una sola persona amb un increment del 50,4% i la seva proporció en el conjunt de llars ha variat de 9,9% el 1981 a 13,6% el 1991. Contràriament, les llars de cinc persones i més han disminuït notablement, en conjunt, la davallada ha estat del 23,4% i la seva proporció en el total de llars s'ha reduït del 22,2% el 1981 al 15,6% el 1991. Cal assenyalar que aquesta reducció ha estat tant o més intensa com més gran era el nombre de persones per llar (taula 14 i gràfic 9).

**Taula 14. Llars segons el nombre de persones. Catalunya. 1981-1991.**

Nombre de persones (dimensió de la llar)	Nombre		%	
	1981	1991	1981	1991
1 persona	174 713	262 719	9,88	13,59
2 persones	404 483	488 970	22,86	25,33
3 persones	383 704	428 596	21,69	22,17
4 persones	412 486	451 154	23,31	23,33
5 persones	226 609	201 742	12,81	10,43
6 persones i més	166 963	99 863	9,44	5,16
<b>Total</b>	<b>1 768 958</b>	<b>1 933 044</b>	<b>100,00</b>	<b>100,00</b>

**Gràfic 9. Distribució percentual de llars segons el nombre de persones. Catalunya. 1981-1991.**

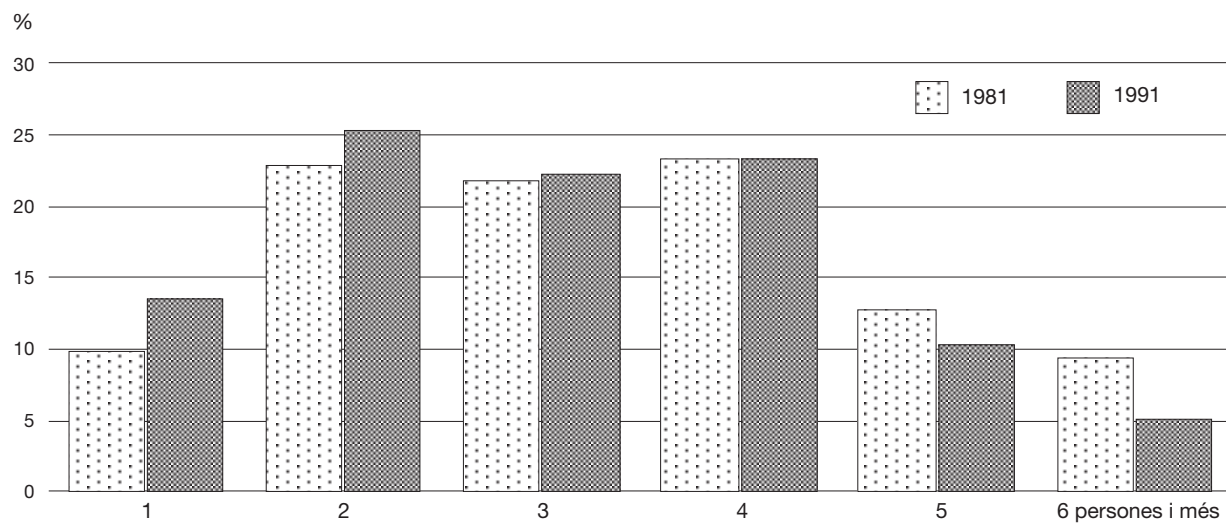

Font: Institut d'Estadística de Catalunya. Cens de població 1991.

## 1.4 Les llars a la Unió Europea

L'anàlisi de les estructures familiars al si de l'Europa dels dotze permet constatar que la família nuclear és majoritària en tots els països, però amb marcades diferències. Mentre que a Espanya li correspon el valor més alt de llars uninuclears amb el 72,6%, a l'altre extrem, Dinamarca presenta el percentatge més baix amb un 58,7%.

Els països de la Mediterrània i també Irlanda són els que presenten un comportament diferenciat dins del conjunt de la Unió Europea. Els principals contrastos s'adverteixen en la important proporció de llars d'un nucli i en l'alt grau de complexitat familiar, representat per un elevat nombre de famílies extenses i múltiples i el menor pes de les llars unipersonals i monoparentals, dins del context europeu, Catalunya se situa dins d'aquest grup de països.

Les llars múltiples, característiques d'àrees més rurals i més tradicionals, es troben representades amb major importància a Portugal amb un 3,9% de llars d'aquest tipus. Finalment les llars unipersonals representen més d'un quart del conjunt de les llars de la Unió Europea, però a Dinamarca i a Alemanya aquesta proporció s'incrementa a un terç del total de llars (taula 15 i gràfic 10).

A la Unió Europea, la dimensió mitjana de les llars és de 2,6 persones. Els països de la conca Mediterrània i Irlanda són els que superen aquest valor mitjà. Així, Itàlia amb 2,8 persones per llar, Grècia amb 3, Portugal amb 3,1 i Espanya i Irlanda amb 3,3 representen els valors més alts. Dinamarca i Holanda són els països de grandària mitjana més baixa, poc més de 2 persones per llar (2,2 i 2,4 respectivament). Catalunya se situa per damunt de la mitjana europea amb 3,1 persones per llar (taula 16, gràfic 11).

**Taula 15. Tipus de llars. Catalunya i Unió Europea\*. 1991.**

*Distribució percentual*

	Alemanya	Bèlgica	Catalunya	Dinamarca	Espanya	França	Grècia
Unipersonals	33,6	28,4	13,6	34,4	13,4	27,1	16,3
Sense nucli	4,0	3,0	2,6	3,8	3,5	2,1	4,9
Nuclears simples	58,8	63,8	72,5	58,7	72,6	66,8	67,0
parelles sense fills	23,1	21,9	18,9	26,6	16,1	23,7	20,2
parelles amb fills	30,2	34,5	46,6	26,3	49,6	36,4	41,8
mares soles amb fills	4,6	6,2	5,9	4,9	5,9	5,7	4,1
pares sols amb fills	0,9	1,2	1,2	0,9	1,0	1,0	0,9
Nuclears extenses	1,4	4,0	8,7	1,2	9,4	3,4	11,8
Múltiples	2,2	0,8	2,6	1,9	1,1	0,6	:
<b>Total</b>	<b>100,0</b>	<b>100,0</b>	<b>100,0</b>	<b>100,0</b>	<b>100,0</b>	<b>100,0</b>	<b>100,0</b>

*Distribució percentual*

	Països Baixos	Irlanda	Itàlia	Luxemburg	Portugal	R. Unit	UE
Unipersonals	30,0	20,2	20,6	25,4	13,9	26,2	27,0
Sense nucli	7,7	6,9	3,2	5,5	2,6	3,3	3,5
Nuclears simples	60,3	62,9	67,6	60,0	69,7	66,1	64,0
parelles sense fills	22,2	12,2	17,8	19,5	20,0	26,2	22,0
parelles amb fills	33,0	41,9	42,9	34,6	43,9	31,7	36,0
mares soles amb fills	4,3	7,3	5,7	4,9	4,9	1,1	} 6,0
pares sols amb fills	0,8	1,5	1,2	1,0	0,9	1,1	
Nuclears extenses	2,0	9,3	6,9	7,6	9,9	3,5	4,0
Múltiples	0,0	0,7	1,7	1,5	3,9	0,9	1,5
<b>Total</b>	<b>100,0</b>	<b>100,0</b>	<b>100,0</b>	<b>100,0</b>	<b>100,0</b>	<b>100,0</b>	<b>100,0</b>

Fonts: EUROSTAT (1995). *Statistiques en bref. Population et condition sociales.*

Conseil de l'Europe (1995) *La situation démographique dans l'Union européenne. Rapport 1994.*

\* Fa referència a l'Europa dels dotze.

Gràfic 10. Tipus de llars. Catalunya i Unió Europea\*. 1991.

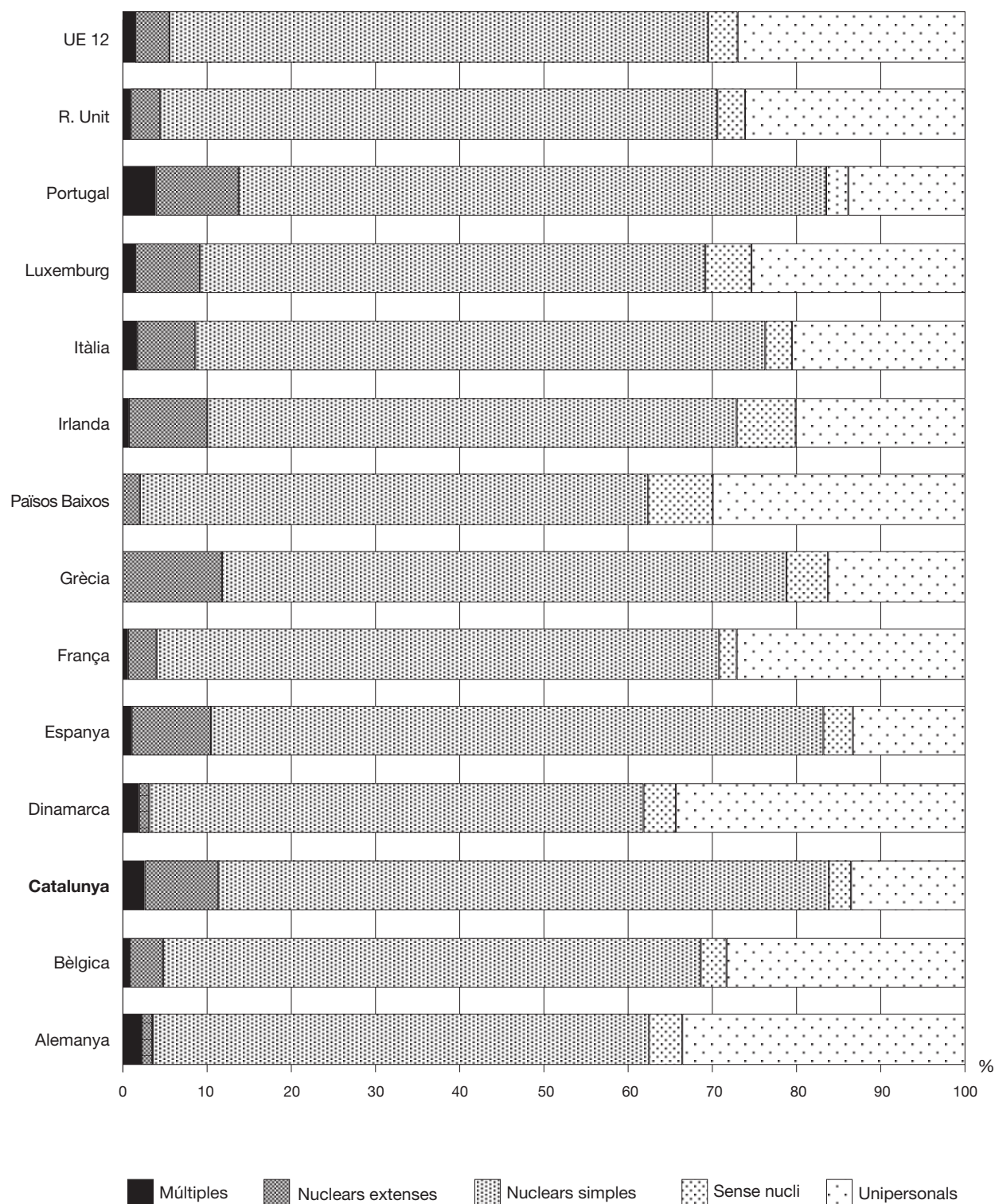

Fonts: EUROSTAT (1995). *Statistiques en bref. Population et condition sociales.*

Conseil de l'Europe (1995) *La situation démographique dans l'Union européenne. Rapport 1994.*

\* Fa referència a l'Europa dels dotze.

**Taula 16. Dimensió mitjana de les llars. Catalunya i Unió Europea\*. 1991.**

	Nombre de persones
Alemanya	2,5
Bèlgica	2,5
Catalunya	3,1
Dinamarca	2,2
Espanya	3,3
França	2,6
Grècia	3,0
Països Baixos	2,4
Irlanda	3,3
Itàlia	2,8
Luxemburg	2,6
Portugal	3,1
Regne Unit	2,5
Unió Europea*	2,6

Fonts: EUROSTAT (1995). *Statistiques en bref. Population et condition sociales.*

Conseil de l'Europe (1995) *La situation démographique dans l'Union européenne. Rapport 1994.*

\* Fa referència a l'Europa dels dotze.

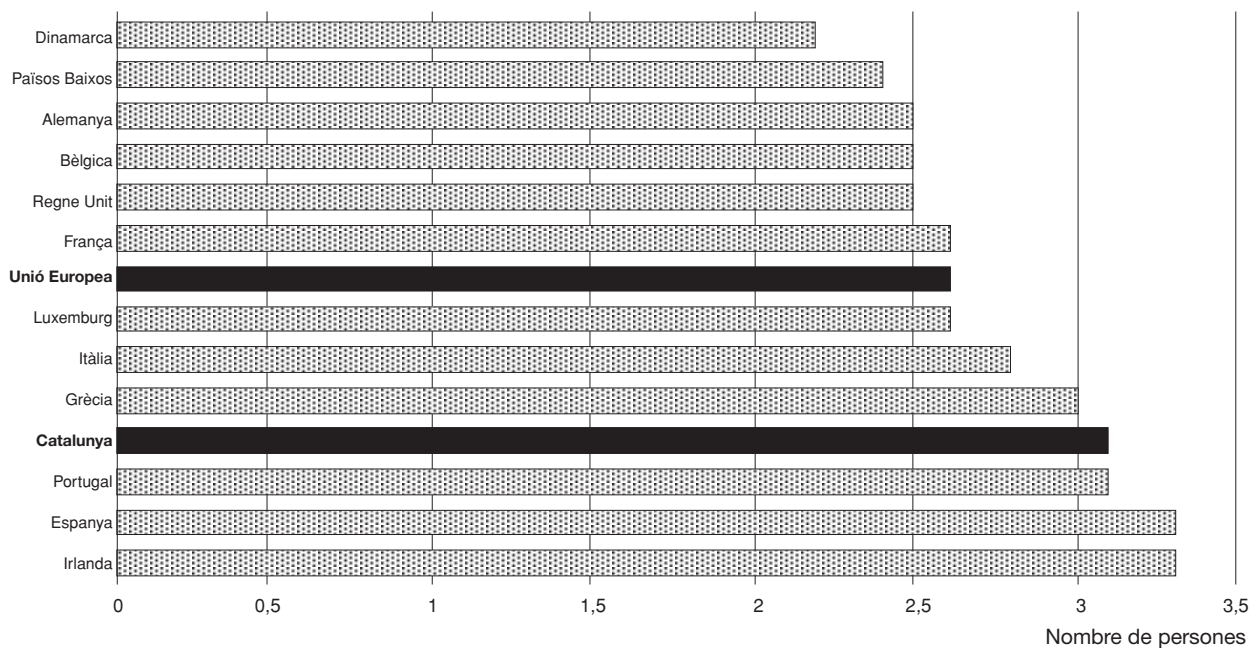
**Gràfic 11. Dimensió mitjana de les llars. Catalunya i Unió Europea\*. 1991.**

Font: EUROSTAT (1995). *Statistiques en bref. Population et condition sociales.*

Conseil de l'Europe (1995) *La situation démographique dans l'Union européenne. Rapport 1994.*

\* Fa referència a l'Europa dels dotze.

---

## **2. Les llars catalanes segons la seva tipologia**

---

## 2. Les llars catalanes segons la seva tipologia

En aquest capítol s'analitza la tipologia bàsica de les llars i famílies de Catalunya: llars unipersonals, matrimonis, parelles de fet i llars monoparentals.

### 2.1 Llars unipersonals

L'estructura per sexe i edat de la població que viu a les llars unipersonals presenta una distribució dels seus efectius molt irregular. Aquestes diferències són el resultat de diferents factors, entre els quals es destaquen, l'edat d'emancipació dels joves, les distintes edats en què homes i dones comencen una relació de parella, l'efecte de les separacions i divorcis i les diferències de mortalitat entre homes i dones (gràfic 12 i taula 17).

En conjunt, aquestes llars de solitaris són majoritàriament femenines i de persones grans. Les dues terceres parts dels seus membres són dones (66,5%) i l'edat mitjana és de 61 anys. La distribució dels efectius femenins segons l'edat resulta força desequilibrada i concentra el 81% de persones en edats superiors als 60 anys, amb un valor modal, entre els 65 i 74 anys, molt allunyat de la resta de la distribució. Aquesta irregularitat s'ha d'atribuir a l'efecte de la sobremortalitat masculina, que fa que la condició de solitària sigui més freqüent entre les dones grans. L'estat civil predominant és el de vídues amb una representació del 62,8%, seguit pel de solteres amb un 26,9%, la majoria de les quals són majors de 50 anys (taules 18 i 19).

Pel que fa a la població masculina de solitaris es caracteritza pel fet d'ésser més joves que les dones, presentar una distribució per edats més regular i estar formades les llars per homes solters en un 51%. Els separats, divorciats i casats (26,0%) tenen una presència més important que en el cas de les dones perquè, majoritàriament, les dones en cas de ruptura matrimonial obtenen amb major freqüència la custòdia dels fills i, per tant, formen nuclis monoparentals. D'altra banda la condició de solitària arriba a les dones separades més tard i està relacionada amb el moment en què els fills deixen la llar materna (taules 20 i 21 i gràfics 13 i 14).

En aquesta estructura de les llars unipersonals queden representats, com a mínim, tres moments del cicle de vida de les famílies. La solitud en edats joves, quan aquesta generalment és una elecció i en molt casos no resultarà definitiva, marca el moment de l'emancipació familiar. A les edats adultes-joves, especialment per als homes, és el resultat d'una ruptura familiar i a les edats més elevades és fruit de la imposició vital, que es manifesta en la contracció del nucli familiar per mort d'algun dels dos cònjuges, de manera més freqüent dels marits.

Les característiques socioeconòmiques de les persones que constitueixen les llars unipersonals estan associades a la composició de l'estructura per edats. Des del punt de vista del nivell d'instrucció, els homes que viuen en les llars unipersonals presenten un major nivell educatiu que les dones, com a conseqüència de la menor edat mitjana dels seus components. Així, el pes relatiu de les dones que no tenen estudis (42,5%) és aproximadament el doble del percentatge corresponent als homes (21,8%), mentre que en considerar la representació de persones amb titulació superior, la presència d'homes dins d'aquesta categoria és quasi tres vegades més gran (9,1%) que la de les dones (3,7%) (taula 22, gràfic 15).

Pel que fa a la relació amb l'activitat, també s'adverteix l'efecte de l'estructura per edats. La comparació de les dades entre homes i dones, permet comprovar que la proporció de dones inactives és molt elevada (78,2%) i duplica la d'homes (39,1%). D'altra banda, l'activitat femenina és també inferior a la dels homes en tots els grups d'edats, però amb majors diferències a partir dels 40 anys. En relació amb l'atur, la taxa global és semblant en ambdós sexes (13,2% per a les dones i 11,7% per als homes).

Les taxes d'activitat per edat de les persones que formen les llars unipersonals són superiors a les del conjunt de Catalunya, amb majors diferències en el cas de les dones. Així, a partir dels 40 anys, les taxes d'activitat femenina de persones solitàries són aproximadament el doble que les registrades pel conjunt de les dones (taules 23 a 25 i gràfics 16 a 18).

La professió predominant, en el cas dels homes, és la de treballadors industrials amb un 44,4%, seguit pels professionals i tècnics amb un 13,3% i els serveis administratius amb un 11,3%. Pel que fa a les dones, també la professió que declaren amb més freqüència és la de treballadores industrials, però en menor proporció que els homes (34,7%), seguit per l'hostaleria i altres serveis (22,0%) i serveis administratius (14,2%). S'ha de destacar que el pes dels professionals i tècnics és semblant en ambdós sexes i que el percentatge de personal directiu masculí és 4 vegades superior al de les dones (taula 26 i gràfic 19).

**Gràfic 12. Distribució percentual de l'estructura per sexe, edat i estat civil de les llars unipersonals. Catalunya. 1991.**

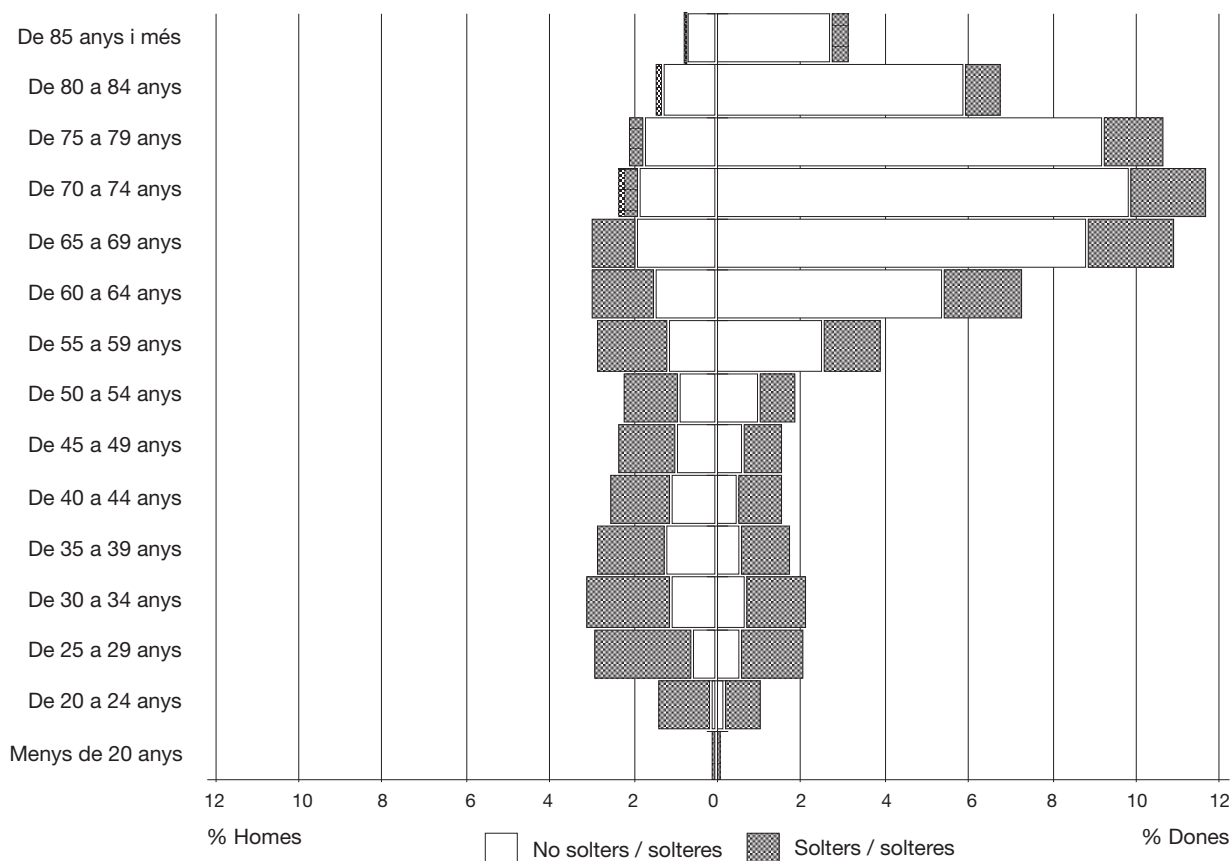

Font: Institut d'Estadística de Catalunya. Cens de població 1991.

**Taula 17. Estructura per sexe, edat i estat civil<sup>1</sup> de les llars unipersonals. Catalunya. 1991.**

	Homes			Dones			Total homes i dones
	total	solters	no solters	total	solteres	no solteres	
Menys de 20 anys	287	265	22	314	266	48	<b>601</b>
De 20 a 24 anys	3 553	3 272	281	2 717	2 244	473	<b>6 270</b>
De 25 a 29 anys	7 620	6 138	1 482	5 393	3 845	1 548	<b>13 013</b>
De 30 a 34 anys	7 985	5 231	2 754	5 632	3 799	1 833	<b>13 617</b>
De 35 a 39 anys	7 343	4 136	3 207	4 565	3 094	1 471	<b>11 908</b>
De 40 a 44 anys	6 511	3 684	2 827	4 022	2 650	1 372	<b>10 533</b>
De 45 a 49 anys	6 113	3 678	2 435	4 028	2 422	1 606	<b>10 141</b>
De 50 a 54 anys	5 772	3 444	2 328	4 852	2 161	2 691	<b>10 624</b>
De 55 a 59 anys	7 422	4 399	3 023	10 252	3 650	6 602	<b>17 674</b>
De 60 a 64 anys	7 754	3 920	3 834	18 851	4 920	13 931	<b>26 605</b>
De 65 a 69 anys	7 796	2 800	4 996	28 284	5 519	22 765	<b>36 080</b>
De 70 a 74 anys	6 130	1 414	4 716	30 212	4 791	25 421	<b>36 342</b>
De 75 a 79 anys	5 383	911	4 472	27 523	3 644	23 879	<b>32 906</b>
De 80 a 84 anys	3 759	446	3 313	17 569	2 292	15 277	<b>21 328</b>
De 85 anys i més	2 057	193	1 864	8 215	1 120	7 095	<b>10 272</b>
<b>Total</b>	<b>85 485</b>	<b>43 931</b>	<b>41 554</b>	<b>172 429</b>	<b>46 417</b>	<b>126 012</b>	<b>257 914</b>

<sup>1</sup> No inclou transeünts*Distribució percentual*

	No solters		Solters		Total	
	homes	dones	homes	dones	homes	dones
Menys de 20 anys	0,01	0,02	0,10	0,10	<b>0,11</b>	<b>0,12</b>
De 20 a 24 anys	0,11	0,18	1,27	0,87	<b>1,38</b>	<b>1,05</b>
De 25 a 29 anys	0,57	0,60	2,38	1,49	<b>2,95</b>	<b>2,09</b>
De 30 a 34 anys	1,07	0,71	2,03	1,47	<b>3,10</b>	<b>2,18</b>
De 35 a 39 anys	1,24	0,57	1,60	1,20	<b>2,85</b>	<b>1,77</b>
De 40 a 44 anys	1,10	0,53	1,43	1,03	<b>2,52</b>	<b>1,56</b>
De 45 a 49 anys	0,94	0,62	1,43	0,94	<b>2,37</b>	<b>1,56</b>
De 50 a 54 anys	0,90	1,04	1,34	0,84	<b>2,24</b>	<b>1,88</b>
De 55 a 59 anys	1,17	2,56	1,71	1,42	<b>2,88</b>	<b>3,97</b>
De 60 a 64 anys	1,49	5,40	1,52	1,91	<b>3,01</b>	<b>7,31</b>
De 65 a 69 anys	1,94	8,83	1,09	2,14	<b>3,02</b>	<b>10,97</b>
De 70 a 74 anys	1,83	9,86	0,55	1,86	<b>2,38</b>	<b>11,71</b>
De 75 a 79 anys	1,73	9,26	0,35	1,41	<b>2,09</b>	<b>10,67</b>
De 80 a 84 anys	1,28	5,92	0,17	0,89	<b>1,46</b>	<b>6,81</b>
De 85 anys i més	0,72	2,75	0,07	0,43	<b>0,80</b>	<b>3,19</b>
<b>Total</b>	<b>16,11</b>	<b>48,86</b>	<b>17,03</b>	<b>18,00</b>	<b>33,14</b>	<b>66,86</b>

Font: Institut d'Estadística de Catalunya. Cens de població 1991.



**Taula 18. Llars unipersonals segons l'estat civil<sup>1</sup> i el sexe. Dones. Comarques i àmbits territorials. 1991.**

	Solteres	Casades	Vídues	Separades legalment	Divorciades	Total
Alt Camp	202	43	691	9	7	952
Alt Empordà	640	231	1 867	70	59	2 867
Alt Penedès	290	60	948	38	16	1 352
Alt Urgell	125	61	322	8	3	519
Alta Ribagorça	21	7	62	0	0	90
Anoia	431	85	1 398	35	16	1 965
Bages	889	198	3 017	135	49	4 288
Baix Camp	800	173	2 285	61	47	3 366
Baix Ebre	369	71	1 228	34	19	1 721
Baix Empordà	628	144	1 590	67	43	2 472
Baix Llobregat	2 120	493	7 045	432	154	10 244
Baix Penedès	257	142	580	39	22	1 040
Barcelonès	26 863	4 207	50 292	3 032	1 968	86 362
Berguedà	293	70	820	28	14	1 225
Cerdanya	100	43	240	8	2	393
Conca de Barberà	122	38	397	11	4	572
Garraf	531	142	1 259	63	39	2 034
Garrigues	106	26	386	10	2	530
Garrotxa	442	58	1 043	30	11	1 584
Gironès	919	222	2 188	100	49	3 478
Maresme	1 817	483	4 444	263	133	7 140
Montsià	307	55	1 036	34	7	1 439
Noguera	149	66	662	8	3	888
Osona	656	103	1 760	60	26	2 605
Pallars Jussà	106	70	344	7	1	528
Pallars Sobirà	29	26	103	0	0	158
Pla d'Urgell	111	29	479	3	2	624
Pla de l'Estany	75	18	255	8	3	359
Priorat	92	28	284	4	4	412
Ribera d'Ebre	164	27	485	8	3	687
Ripollès	200	50	630	18	14	912
Segarra	76	36	301	5	1	419
Segrià	881	182	2 985	124	59	4 231
Selva	554	159	1 374	58	33	2 178
Solsonès	70	19	136	6	4	235
Tarragonès	1 053	184	2 469	103	62	3 871
Terra Alta	66	28	200	6	0	300
Urgell	172	27	624	7	2	832
Val d'Aran	56	13	75	2	3	149
Vallès Occidental	2 702	593	8 954	480	222	12 951
Vallès Oriental	933	219	3 086	168	51	4 457
<b>Catalunya</b>	<b>46 417</b>	<b>8 929</b>	<b>108 344</b>	<b>5 582</b>	<b>3 157</b>	<b>172 429</b>
Àmbit Metropolità	35 256	6 197	76 028	4 476	2 583	124 540
Comarques Gironines	3 458	882	8 947	351	212	13 850
Camp de Tarragona	2 526	608	6 706	227	146	10 213
Terres de l'Ebre	906	181	2 949	82	29	4 147
Àmbit de Ponent	1 832	543	6 343	174	76	8 968
Comarques Centrals	2 439	518	7 371	272	111	10 711

Font: Institut d'Estadística de Catalunya. Cens de població 1991.

<sup>1</sup>No inclou transeünts

**Taula 19. Llars unipersonals segons l'estat civil i el sexe. Dones. Comarques i àmbits territorials. 1991.***Distribució percentual*

	Solteres	Casades	Vídues	Separades legalment	Divorciades
Alt Camp	21,22	4,52	72,58	0,95	0,74
Alt Empordà	22,32	8,06	65,12	2,44	2,06
Alt Penedès	21,45	4,44	70,12	2,81	1,18
Alt Urgell	24,08	11,75	62,04	1,54	0,58
Alta Ribagorça	23,33	7,78	68,89	0,00	0,00
Anoia	21,93	4,33	71,15	1,78	0,81
Bages	20,73	4,62	70,36	3,15	1,14
Baix Camp	23,77	5,14	67,88	1,81	1,40
Baix Ebre	21,44	4,13	71,35	1,98	1,10
Baix Empordà	25,40	5,83	64,32	2,71	1,74
Baix Llobregat	20,70	4,81	68,77	4,22	1,50
Baix Penedès	24,71	13,65	55,77	3,75	2,12
Barcelonès	31,11	4,87	58,23	3,51	2,28
Berguedà	23,92	5,71	66,94	2,29	1,14
Cerdanya	25,45	10,94	61,07	2,04	0,51
Conca de Barberà	21,33	6,64	69,41	1,92	0,70
Garraf	26,11	6,98	61,90	3,10	1,92
Garrigues	20,00	4,91	72,83	1,89	0,38
Garrotxa	27,90	3,66	65,85	1,89	0,69
Gironès	26,42	6,38	62,91	2,88	1,41
Maresme	25,45	6,76	62,24	3,68	1,86
Montsià	21,33	3,82	71,99	2,36	0,49
Noguera	16,78	7,43	74,55	0,90	0,34
Osona	25,18	3,95	67,56	2,30	1,00
Pallars Jussà	20,08	13,26	65,15	1,33	0,19
Pallars Sobirà	18,35	16,46	65,19	0,00	0,00
Pla d'Urgell	17,79	4,65	76,76	0,48	0,32
Pla de l'Estany	20,89	5,01	71,03	2,23	0,84
Priorat	22,33	6,80	68,93	0,97	0,97
Ribera d'Ebre	23,87	3,93	70,60	1,16	0,44
Ripollès	21,93	5,48	69,08	1,97	1,54
Segarra	18,14	8,59	71,84	1,19	0,24
Segrià	20,82	4,30	70,55	2,93	1,39
Selva	25,44	7,30	63,09	2,66	1,52
Solsonès	29,79	8,09	57,87	2,55	1,70
Tarragonès	27,20	4,75	63,78	2,66	1,60
Terra Alta	22,00	9,33	66,67	2,00	0,00
Urgell	20,67	3,25	75,00	0,84	0,24
Val d'Aran	37,58	8,72	50,34	1,34	2,01
Vallès Occidental	20,86	4,58	69,14	3,71	1,71
Vallès Oriental	20,93	4,91	69,24	3,77	1,14
<b>Catalunya</b>	<b>26,92</b>	<b>5,18</b>	<b>62,83</b>	<b>3,24</b>	<b>1,83</b>
Àmbit Metropolità	28,31	4,98	61,05	3,59	2,07
Comarques Gironines	24,97	6,37	64,60	2,53	1,53
Camp de Tarragona	24,73	5,95	65,66	2,22	1,43
Terres de l'Ebre	21,85	4,36	71,11	1,98	0,70
Àmbit de Ponent	20,43	6,05	70,73	1,94	0,85
Comarques Centrals	22,77	4,84	68,82	2,54	1,04

Font: Institut d'Estadística de Catalunya. Cens de població 1991.

**Taula 20. Llars unipersonals segons l'estat civil<sup>1</sup> i el sexe. Homes. Comarques i àmbits territorials. 1991.**

	Solters	Casats	Vidus	Separats legalment	Divorciats	Total
Alt Camp	285	62	144	45	6	542
Alt Empordà	1 085	465	394	122	74	2 140
Alt Penedès	464	87	210	87	20	868
Alt Urgell	307	67	78	20	7	479
Alta Ribagorça	80	23	22	1	1	127
Anoia	506	116	277	84	40	1 023
Bages	818	237	509	242	80	1 886
Baix Camp	926	264	428	164	82	1 864
Baix Ebre	381	99	253	57	30	820
Baix Empordà	867	308	344	137	77	1 733
Baix Llobregat	2 970	737	1 352	644	288	5 991
Baix Penedès	398	200	130	65	28	821
Barcelonès	19 045	3 814	8 069	3 141	1 779	35 848
Berguedà	343	97	181	49	17	687
Cerdanya	206	70	55	13	13	357
Conca de Barberà	208	55	89	15	3	370
Garraf	562	238	243	98	49	1 190
Garrigues	231	59	89	13	4	396
Garrotxa	449	73	214	54	17	807
Gironès	946	307	407	160	74	1 894
Maresme	1 616	528	770	410	203	3 527
Montsià	355	97	248	62	19	781
Noguera	386	76	169	28	8	667
Osona	692	176	298	107	41	1 314
Pallars Jussà	209	71	81	9	0	370
Pallars Sobirà	143	44	21	5	1	214
Pla d'Urgell	186	54	91	19	10	360
Pla de l'Estany	174	39	61	13	6	293
Priorat	126	41	56	9	3	235
Ribera d'Ebre	231	50	100	19	11	411
Ripollès	316	88	143	35	10	592
Segarra	184	55	76	11	2	328
Segrià	1 142	241	529	184	90	2 186
Selva	1 252	391	274	123	71	2 111
Solsonès	136	27	38	10	2	213
Tarragonès	1 092	285	437	172	104	2 090
Terra Alta	120	25	71	8	5	229
Urgell	279	54	139	25	9	506
Val d'Aran	103	33	22	5	3	166
Vallès Occidental	2 753	745	1 638	788	308	6 232
Vallès Oriental	1 359	429	620	296	113	2 817
<b>Catalunya</b>	<b>43 931</b>	<b>10 927</b>	<b>19 370</b>	<b>7 549</b>	<b>3 708</b>	<b>85 485</b>
Àmbit Metropolità	28 769	6 578	12 902	5 464	2 760	56 473
Comarques Gironines	5 089	1 671	1 837	644	329	9 570
Camp de Tarragona	3 035	907	1 284	470	226	5 922
Terres de l'Ebre	1 087	271	672	146	65	2 241
Àmbit de Ponent	3 250	777	1 317	320	135	5 799
Comarques Centrals	2 701	723	1 358	505	193	5 480

Font: Institut d'Estadística de Catalunya. Cens de població 1991.

<sup>1</sup>No inclou transeünts

**Taula 21. Llars unipersonals segons l'estat civil i el sexe. Homes. Comarques i àmbits territorials. 1991.***Distribució percentual*

	Solters	Casats	Vidus	Separats legalment	Divorciats
Alt Camp	52,58	11,44	26,57	8,30	1,11
Alt Empordà	50,70	21,73	18,41	5,70	3,46
Alt Penedès	53,46	10,02	24,19	10,02	2,30
Alt Urgell	64,09	13,99	16,28	4,18	1,46
Alta Ribagorça	62,99	18,11	17,32	0,79	0,79
Anoia	49,46	11,34	27,08	8,21	3,91
Bages	43,37	12,57	26,99	12,83	4,24
Baix Camp	49,68	14,16	22,96	8,80	4,40
Baix Ebre	46,46	12,07	30,85	6,95	3,66
Baix Empordà	50,03	17,77	19,85	7,91	4,44
Baix Llobregat	49,57	12,30	22,57	10,75	4,81
Baix Penedès	48,48	24,36	15,83	7,92	3,41
Barcelonès	53,13	10,64	22,51	8,76	4,96
Berguedà	49,93	14,12	26,35	7,13	2,47
Cerdanya	57,70	19,61	15,41	3,64	3,64
Conca de Barberà	56,22	14,86	24,05	4,05	0,81
Garraf	47,23	20,00	20,42	8,24	4,12
Garrigues	58,33	14,90	22,47	3,28	1,01
Garrotxa	55,64	9,05	26,52	6,69	2,11
Gironès	49,95	16,21	21,49	8,45	3,91
Maresme	45,82	14,97	21,83	11,62	5,76
Montsià	45,45	12,42	31,75	7,94	2,43
Noguera	57,87	11,39	25,34	4,20	1,20
Osona	52,66	13,39	22,68	8,14	3,12
Pallars Jussà	56,49	19,19	21,89	2,43	0,00
Pallars Sobirà	66,82	20,56	9,81	2,34	0,47
Pla d'Urgell	51,67	15,00	25,28	5,28	2,78
Pla de l'Estany	59,39	13,31	20,82	4,44	2,05
Priorat	53,62	17,45	23,83	3,83	1,28
Ribera d'Ebre	56,20	12,17	24,33	4,62	2,68
Ripollès	53,38	14,86	24,16	5,91	1,69
Segarra	56,10	16,77	23,17	3,35	0,61
Segrià	52,24	11,02	24,20	8,42	4,12
Selva	59,31	18,52	12,98	5,83	3,36
Solsonès	63,85	12,68	17,84	4,69	0,94
Tarragonès	52,25	13,64	20,91	8,23	4,98
Terra Alta	52,40	10,92	31,00	3,49	2,18
Urgell	55,14	10,67	27,47	4,94	1,78
Val d'Aran	62,05	19,88	13,25	3,01	1,81
Vallès Occidental	44,18	11,95	26,28	12,64	4,94
Vallès Oriental	48,24	15,23	22,01	10,51	4,01
<b>Catalunya</b>	<b>51,39</b>	<b>12,78</b>	<b>22,66</b>	<b>8,83</b>	<b>4,34</b>
Àmbit Metropolità	50,94	11,65	22,85	9,68	4,89
Comarques Gironines	53,18	17,46	19,20	6,73	3,44
Camp de Tarragona	51,25	15,32	21,68	7,94	3,82
Terres de l'Ebre	48,51	12,09	29,99	6,51	2,90
Àmbit de Ponent	56,04	13,40	22,71	5,52	2,33
Comarques Centrals	49,29	13,19	24,78	9,22	3,52

Font: Institut d'Estadística de Catalunya. Cens de població 1991.

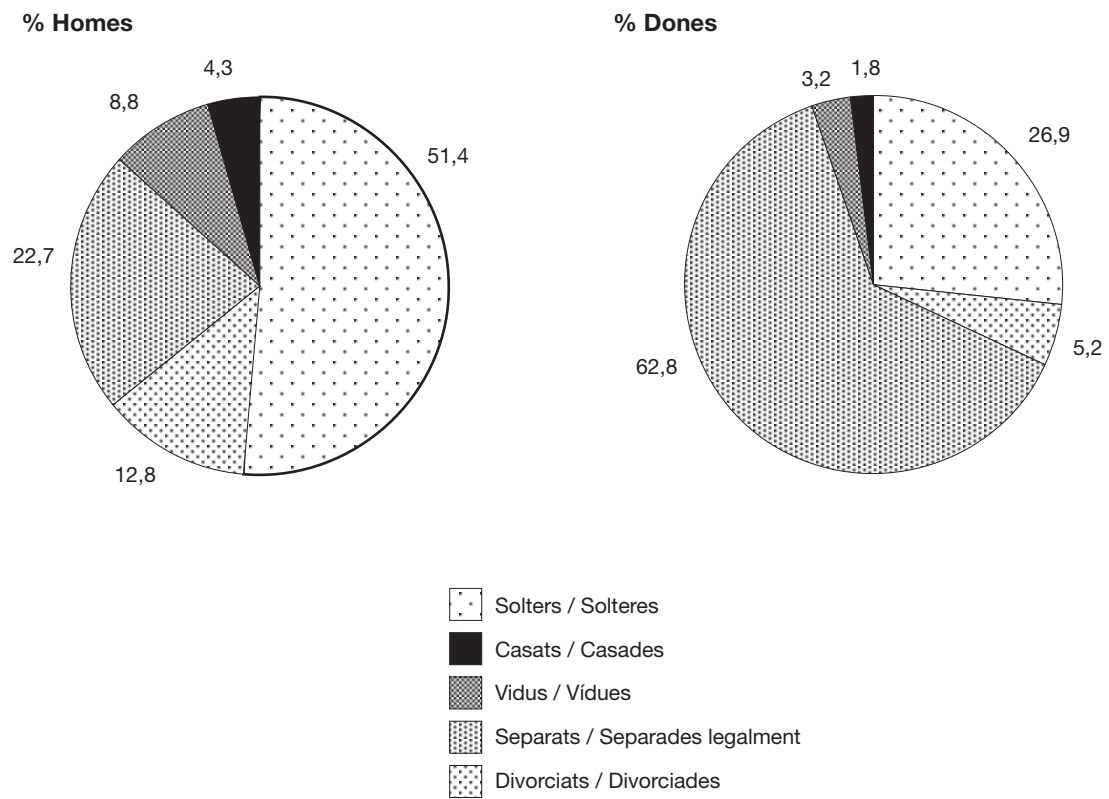
**Gràfic 13. Llars unipersonals segons l'estat civil. Catalunya. 1991.**

Font: Institut d'Estadística de Catalunya. Cens de població 1991.

**Gràfic 14. Llars unipersonals segons l'estat civil i el sexe. Catalunya. 1991.**

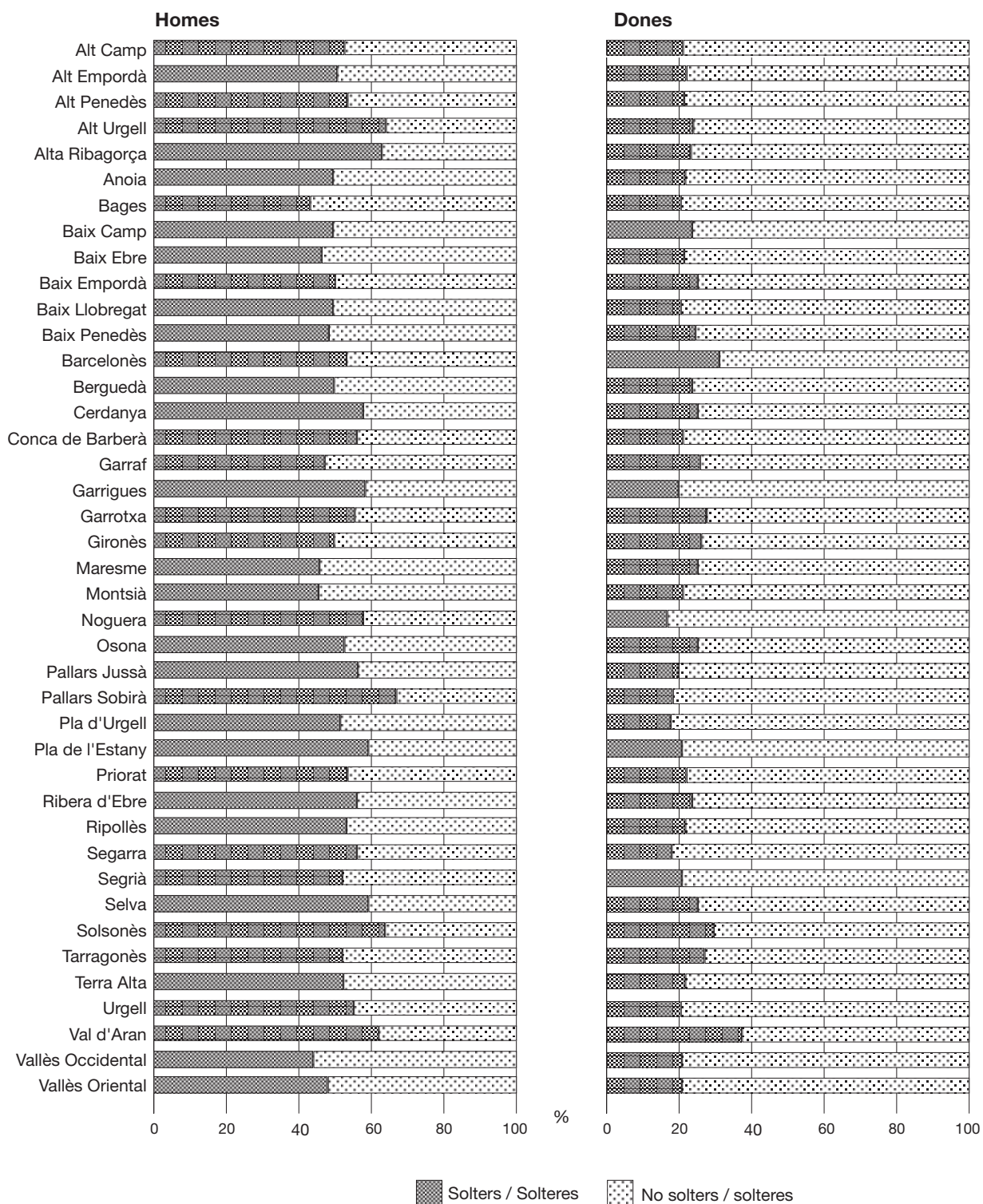

Font: Institut d'Estadística de Catalunya. Cens de població 1991.

**Taula 22. Llars unipersonals segons el sexe i el nivell d'instrucció.<sup>1</sup> Catalunya. 1991.**

Edats	Homes	Dones	Total	%	
				homes	dones
No sap llegir o escriure	1 706	12 900	<b>14 606</b>	2,00	7,48
Sense estudis	16 913	60 320	<b>77 233</b>	19,78	34,98
EGB 1a etapa	30 074	60 883	<b>90 957</b>	35,18	35,31
EGB 2a etapa	10 840	12 931	<b>23 771</b>	12,68	7,50
FP 1r grau	2 782	2 684	<b>5 466</b>	3,25	1,56
FP 2n grau	2 687	1 555	<b>4 242</b>	3,14	0,90
BUP i COU	7 195	6 316	<b>13 511</b>	8,42	3,66
Títol mitjà	5 539	8 394	<b>13 933</b>	6,48	4,87
Títol superior	7 749	6 446	<b>14 195</b>	9,06	3,74
<b>Total</b>	<b>85 485</b>	<b>172 429</b>	<b>257 914</b>	<b>100,00</b>	<b>100,00</b>

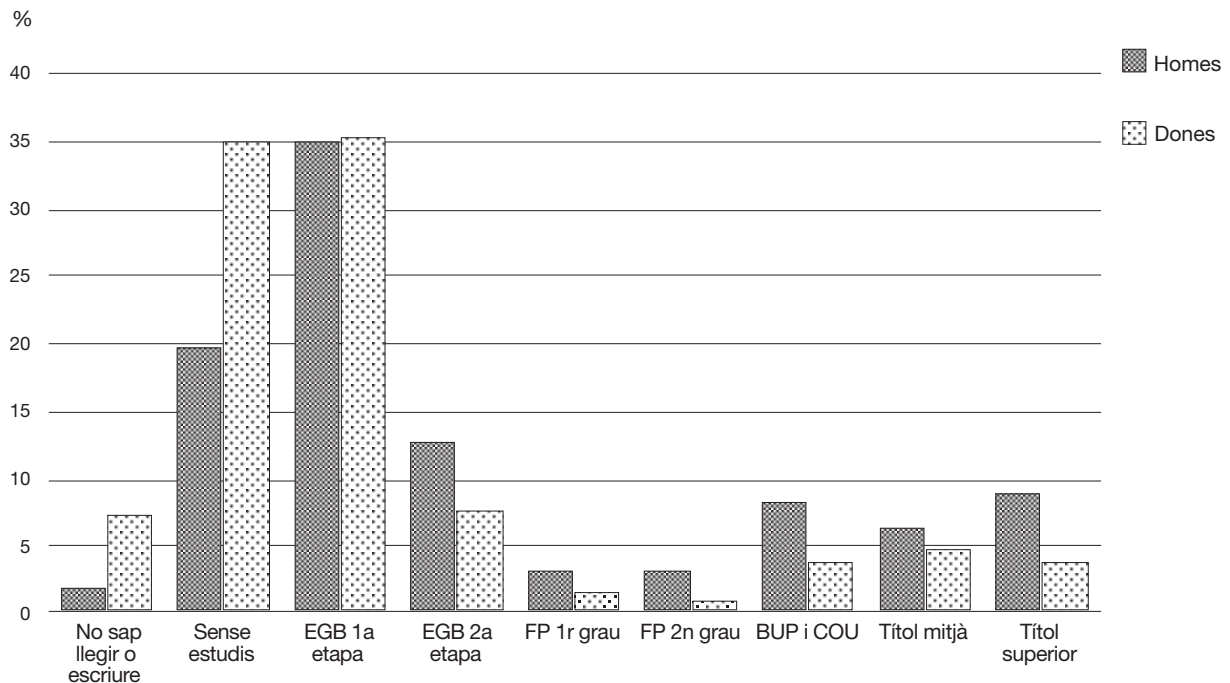
<sup>1</sup> No inclou transeünts**Gràfic 15. Distribució percentual de llars unipersonals segons el sexe i el nivell d'instrucció. Catalunya. 1991.****Taula 23. Llars unipersonals segons la relació amb l'activitat.<sup>1</sup> Catalunya. 1991.**

	Homes <sup>2</sup>	Dones	%	
			Homes	Dones
Actius/ves	51 982	37 638	60,88	21,83
ocupats/des	45 908	32 659	88,32	86,77
aturats/des	6 074	4 979	11,68	13,23
No actius/ves	33 401	134 791	39,12	78,17
<b>Total</b>	<b>85 383</b>	<b>172 429</b>	<b>100,00</b>	<b>100,00</b>

Font: Institut d'Estadística de Catalunya. Cens de població 1991.

<sup>1</sup> No inclou transeünts<sup>2</sup> No inclou els que fan el servei militar

**Taula 24. Llars unipersonals segons la relació amb l'activitat<sup>1</sup> per sexe i edat. Catalunya. 1991.**

	ocupats/ ocupades	aturats/ aturades	actius/ actives	no actius/ no actives	total	Taxa d'activitat
<b>Homes<sup>2</sup></b>						
de menys de 20 anys	119	43	162	91	<b>253</b>	64,03
de 20 a 24 anys	2 697	412	3 109	391	<b>3 500</b>	88,83
de 25 a 29 anys	6 534	709	7 243	362	<b>7 605</b>	95,24
de 30 a 34 anys	7 040	712	7 752	233	<b>7 985</b>	97,08
de 35 a 39 anys	6 404	653	7 057	286	<b>7 343</b>	96,11
de 40 a 44 anys	5 584	580	6 164	347	<b>6 511</b>	94,67
de 45 a 49 anys	4 991	628	5 619	494	<b>6 113</b>	91,92
de 50 a 54 anys	4 201	737	4 938	834	<b>5 772</b>	85,55
de 55 a 59 anys	4 516	1 037	5 553	1 869	<b>7 422</b>	74,82
de 60 a 64 anys	3 075	563	3 638	4 116	<b>7 754</b>	46,92
de 65 a 69 anys	484	0	484	7 312	<b>7 796</b>	6,21
de 70 a 74 anys	137	0	137	5 993	<b>6 130</b>	2,23
de 75 a 79 anys	73	0	73	5 310	<b>5 383</b>	1,36
de 80 a 84 anys	36	0	36	3 723	<b>3 759</b>	0,96
de 85 anys i més	17	0	17	2 040	<b>2 057</b>	0,83
<b>Total homes</b>	<b>45 908</b>	<b>6 074</b>	<b>51 982</b>	<b>33 401</b>	<b>85 383</b>	<b>60,88</b>
<b>Dones</b>						
de menys de 20 anys	134	55	189	125	<b>314</b>	60,19
de 20 a 24 anys	1 779	450	2 229	488	<b>2 717</b>	82,04
de 25 a 29 anys	4 268	706	4 974	419	<b>5 393</b>	92,23
de 30 a 34 anys	4 699	551	5 250	382	<b>5 632</b>	93,22
de 35 a 39 anys	3 758	389	4 147	418	<b>4 565</b>	90,84
de 40 a 44 anys	3 135	393	3 528	494	<b>4 022</b>	87,72
de 45 a 49 anys	2 767	410	3 177	851	<b>4 028</b>	78,87
de 50 a 54 anys	2 674	466	3 140	1 712	<b>4 852</b>	64,72
de 55 a 59 anys	4 117	866	4 983	5 269	<b>10 252</b>	48,61
de 60 a 64 anys	4 064	693	4 757	14 094	<b>18 851</b>	25,23
de 65 a 69 anys	855	0	855	27 429	<b>28 284</b>	3,02
de 70 a 74 anys	210	0	210	30 002	<b>30 212</b>	0,70
de 75 a 79 anys	111	0	111	27 412	<b>27 523</b>	0,40
de 80 a 84 anys	58	0	58	17 511	<b>17 569</b>	0,33
de 85 anys i més	30	0	30	8 185	<b>8 215</b>	0,37
<b>Total dones</b>	<b>32 659</b>	<b>4 979</b>	<b>37 638</b>	<b>134 791</b>	<b>172 429</b>	<b>21,83</b>

<sup>1</sup>No inclou transeünts<sup>2</sup>No inclou els que fan el servei militar**Taula 25. Taxes d'activitat de Catalunya i de les llars unipersonals. 1991.**

	Homes		Dones	
	Catalunya	llars unipersonals	Catalunya	llars unipersonals
De 20 a 24 anys	76,65	88,83	67,55	82,04
De 25 a 29 anys	94,03	95,24	73,62	92,23
De 30 a 34 anys	97,14	97,08	67,28	93,22
De 35 a 39 anys	97,08	96,11	57,18	90,84
De 40 a 44 anys	96,52	94,67	47,43	87,72
De 45 a 49 anys	94,99	91,92	39,54	78,87
De 50 a 54 anys	90,55	85,55	32,96	64,72
De 55 a 59 anys	80,55	74,82	26,61	48,61
De 60 a 64 anys	49,43	46,92	17,08	25,23

Font: Institut d'Estadística de Catalunya. Cens de població 1991.



**Gràfic 16. Distribució percentual de llars unipersonals segons la relació amb l'activitat. Catalunya. 1991.**

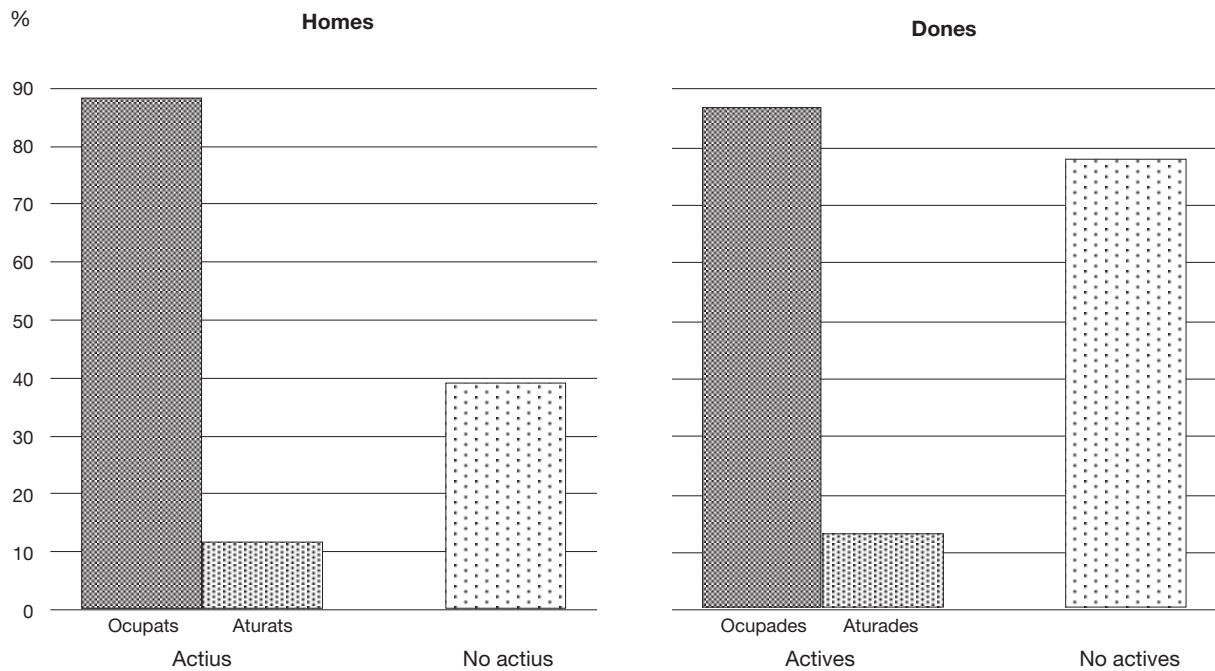

**Gràfic 17. Taxa d'activitat per sexe i edat de les llars unipersonals. Catalunya. 1991.**

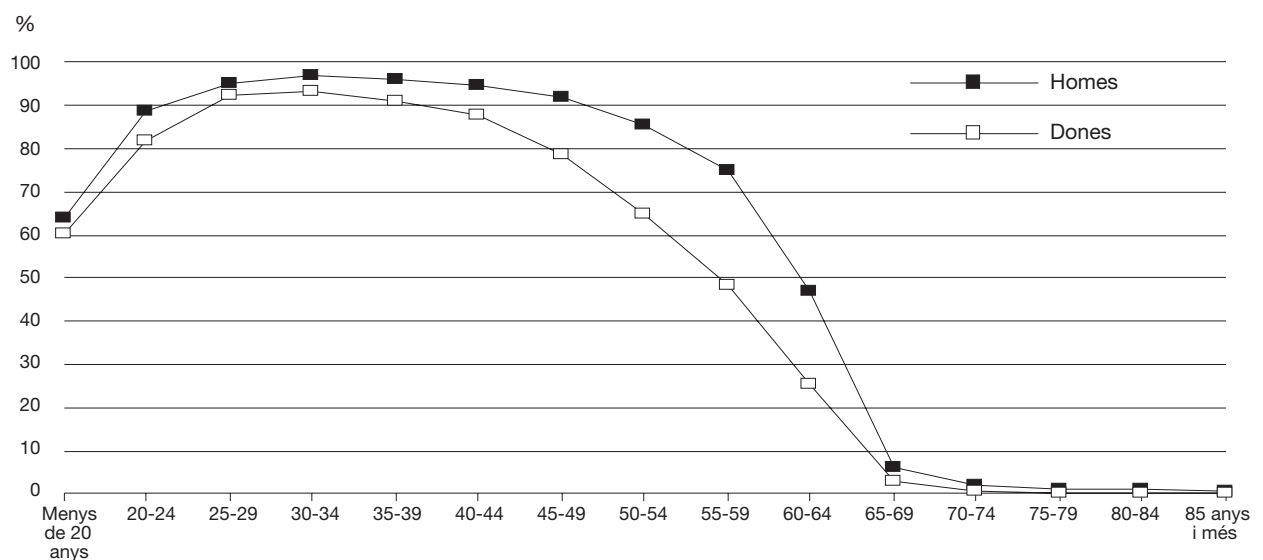

Font: Institut d'Estadística de Catalunya. Cens de població 1991.

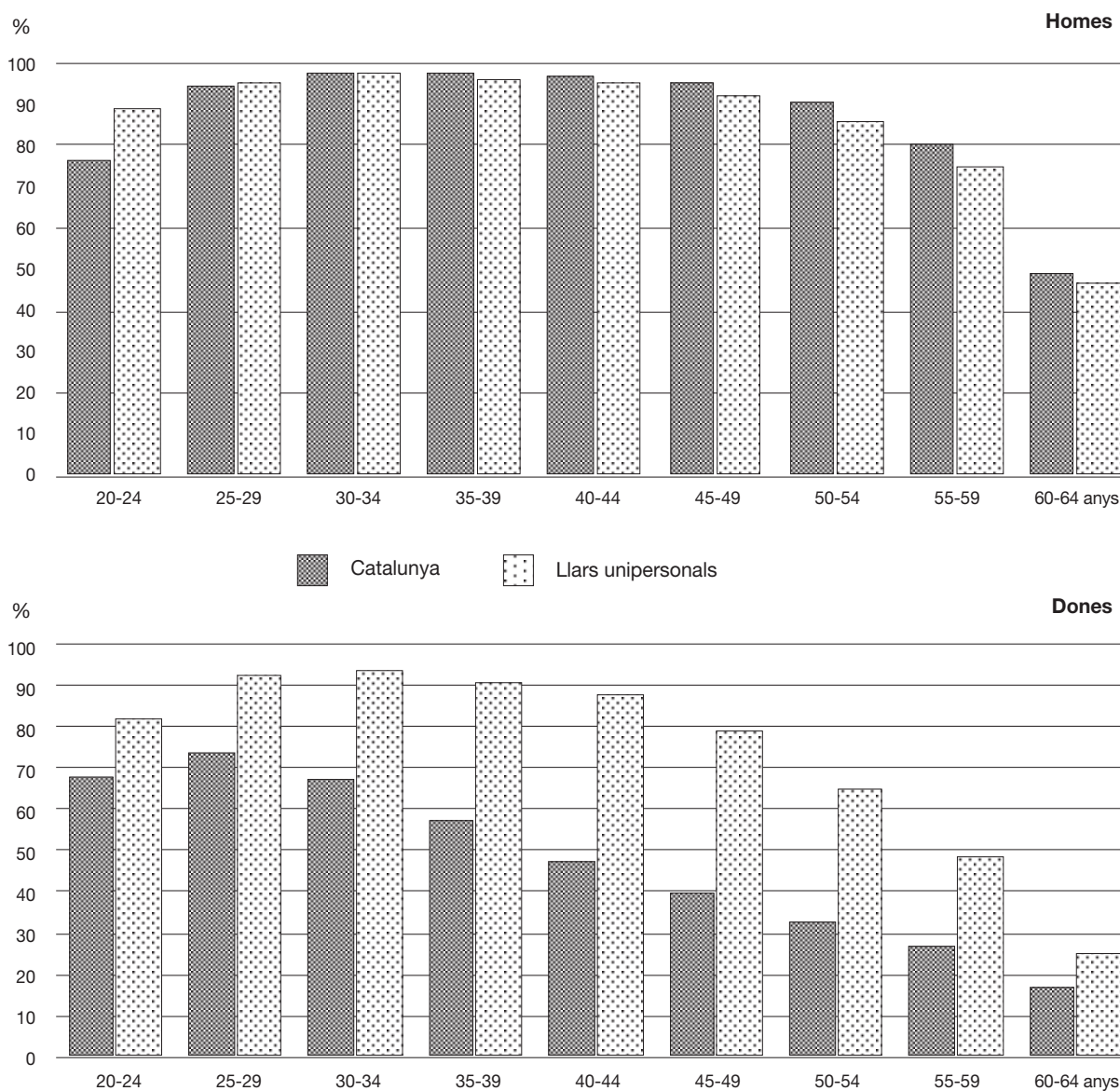
**Gràfic 18. Taxes d'activitat de Catalunya i de les llars unipersonals. 1991.**

Font: Institut d'Estadística de Catalunya. Cens de població 1991.

**Taula 26. Llars unipersonals segons el sexe i la professió.<sup>1</sup> Catalunya. 1991.**

	Homes	Dones	Total	%	
				homes	dones
Professionals i tècnics	10 787	13 027	<b>23 814</b>	13,35	12,59
Personal directiu	2 142	664	<b>2 806</b>	2,65	0,64
Serveis administratius	9 131	14 699	<b>23 830</b>	11,30	14,20
Comerciants i venedors	7 603	12 019	<b>19 622</b>	9,41	11,61
Hostaleria i altres serveis	7 038	22 743	<b>29 781</b>	8,71	21,97
Agricultors, ramaders i pescadors	7 729	4 458	<b>12 187</b>	9,57	4,31
Treballadors industrials	35 913	35 886	<b>71 799</b>	44,45	34,67
Forces armades	456	10	<b>466</b>	0,56	0,01
<b>Total</b>	<b>80 799</b>	<b>103 506</b>	<b>184 305</b>	<b>100,00</b>	<b>100,00</b>

<sup>1</sup> Inclou ocupats, aturats que han treballat abans i jubilats

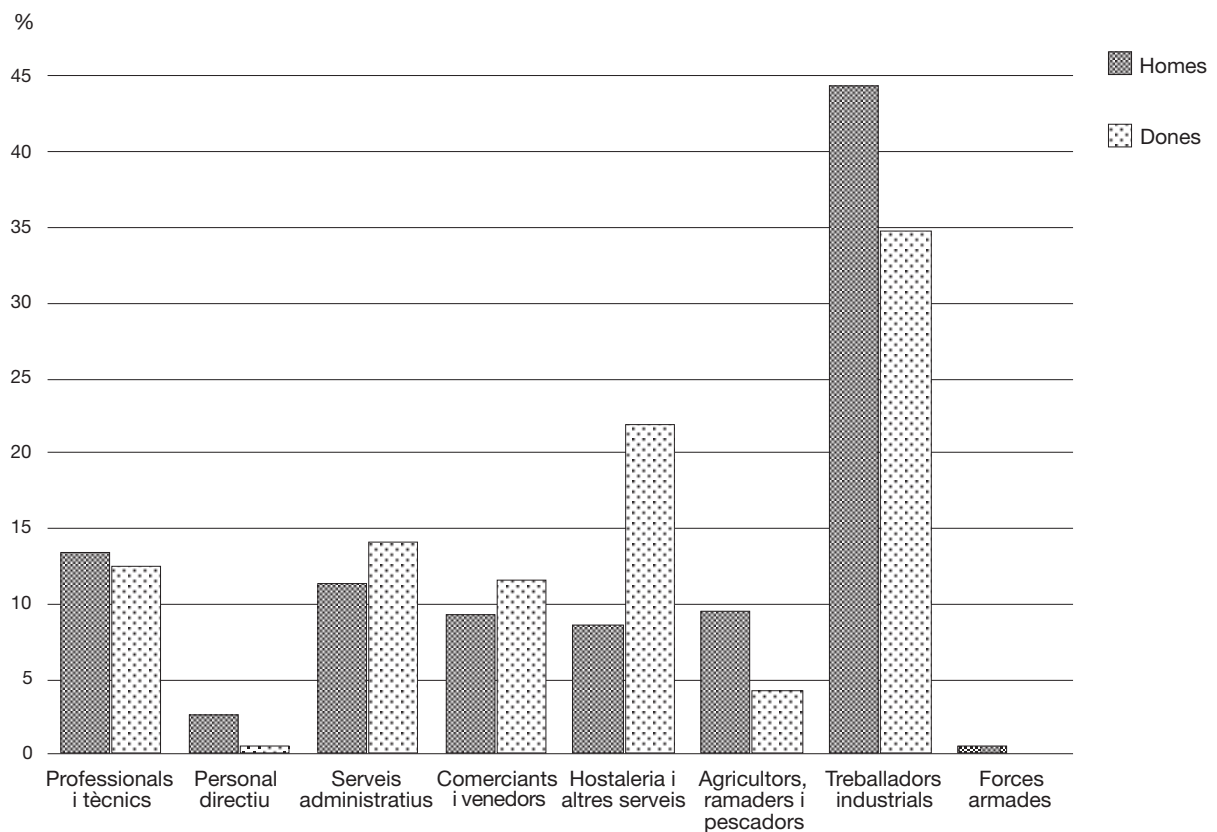
**Gràfic 19. Distribució percentual de llars unipersonals segons el sexe i la professió. Catalunya. 1991.**

Font: Institut d'Estadística de Catalunya. Cens de població 1991.

## 2.2 Els matrimonis

La forma més freqüent de convivència de les parelles és el matrimoni tal com demostren les xifres del Cens de població. Així, el nombre de matrimonis residents a Catalunya l'any 1991 era d'1.415.651 i representaven el 95% del total de les parelles.

L'estructura per edats dels matrimonis està determinada pels efectius existents en el conjunt de la població, el calendari de la nupcialitat i les dissolucions dels matrimonis per separacions, divorcis o mort d'algun dels seus cònjuges. A grans trets, la piràmide d'edats presenta una base estreta deguda a la baixa freqüència de matrimonis abans dels 30 anys, després, s'engrosseix amb una concentració del 55% de les persones casades entre els 30 i els 54 anys. La part superior de la piràmide fins a la cúspide, es redueix de manera gradual amb la característica de presentar un major percentatge d'homes com a conseqüència de les diferències d'edat dels cònjuges en el moment del casament. S'ha de tenir en compte que el menor pes de persones casades entre els 50 i els 54 anys, guarda relació amb la menor proporció d'efectius d'aquestes generacions dins del conjunt de la població (taula 27, gràfic 20).

En analitzar el nombre de fills dels matrimonis, s'ha de recordar que aquesta informació no es refereix al nombre de fills tinguts per les parelles, sinó al nombre de fills presents a la llar, per tant, la informació reflecteix diferents moments del cicle de vida familiar. En el cas de les parelles sense fills hi són representades les parelles joves en fase de formació de la família, les parelles més grans en fase de contracció quan els fills han marxat de casa i també les parelles que han finalitzat el període reproductiu sense descendència.

En conjunt de Catalunya els matrimonis amb fills representen el 71% del total de matrimonis, amb un major percentatge de matrimonis amb dos fills (30,1%), seguit molt a prop dels d'1 fill (26,8%). Les llars amb més de 4 fills tenen una reduïda representació, que és inferior al 4%. Si es considera l'edat dels fills, el 23,2% dels matrimonis viuen a la llar amb un fill menor de 16 anys i un 17,8% amb dos fills de la mateixa edat (taules 28 a 34, gràfics 21 a 24, mapes 7 i 8).

En considerar el nivell d'instrucció dels components dels matrimonis, els homes presenten un nivell educatiu més elevat que el de les dones. El pes relatiu de les dones que no saben llegir o escriure duplica la dels homes, mentre que a l'altre extrem de la distribució, el percentatge d'homes amb títol superior és quasi dues vegades més alt que el de les dones. El nivell d'estudis més freqüent per ambdós sexes, és l'EGB 1a etapa amb una representació del 43,6% per a les dones i un 41,4% per als homes (taula 35, gràfic 25).

Des del punt de vista de l'activitat, una característica a destacar dels matrimonis és l'alt percentatge de dones inactives (63,8%), mentre que en el cas dels homes aquesta categoria és del 26,4%. D'altra banda, aquesta escassa participació laboral per part de les dones va acompanyada d'una elevada taxa d'atur que arriba aproximadament al 20% (taula 36, gràfic 26).

Per efecte de l'estructura per edats, la taxa d'activitat femenina de les dones casades sense fills (28,3%) és més reduïda que la de les dones amb fills (39,5%). L'anàlisi de les taxes per edats permet corregir aquesta distorsió i així es comprova que l'activitat de les dones casades sense fills és més alta que la de les dones amb fills en totes les edats fins al 50 anys. Les majors diferències de participació laboral es troben en les edats joves i tenen relació amb l'etapa d'expansió de la família. D'altra banda les taxes d'atur per edats són més elevades en les dones amb fills fins als 44 anys i a partir d'aquesta edat la relació s'inverteix. L'estructura masculina d'activitat i d'atur és molt semblant tant en el cas d'homes amb fills, com el de sense fills (taules 37 i 38, gràfics 27 i 28).

Pel que fa a la professió, més de la meitat dels homes (55,0%) són treballadors industrials, seguit pels comerciants i venedors i els serveis administratius amb un 10% cadascun aproximadament. En canvi, la composició professional de les dones casades és més homogènia, les treballadores industrials representen el 28,8%, els serveis administratius el 18,9%, l'hostaleria i altres serveis el 18,2% i els comerciants i venedors el 16,9%. S'ha d'assenyalar que el pes relatiu de les dones professionals i tècniques (13,1%) és més alt que el dels homes (7,8%) (taula 39, gràfic 29).

**Taula 27. Estructura per sexe i edat dels nuclis de matrimonis. Catalunya. 1991.**

Edats	Homes	Dones	Total	%	
				homes	dones
Menys de 20 anys	469	2 812	<b>3 281</b>	0,03	0,20
De 20 a 24 anys	17 242	45 179	<b>62 421</b>	1,22	3,19
De 25 a 29 anys	94 789	132 890	<b>227 679</b>	6,70	9,39
De 30 a 34 anys	150 500	166 712	<b>317 212</b>	10,63	11,78
De 35 a 39 anys	158 468	165 059	<b>323 527</b>	11,19	11,66
De 40 a 44 anys	164 133	166 887	<b>331 020</b>	11,59	11,79
De 45 a 49 anys	152 321	149 735	<b>302 056</b>	10,76	10,58
De 50 a 54 anys	134 264	129 233	<b>263 497</b>	9,48	9,13
De 55 a 59 anys	145 836	140 386	<b>286 222</b>	10,30	9,92
De 60 a 64 anys	133 302	122 051	<b>255 353</b>	9,42	8,62
De 65 a 69 anys	112 211	93 792	<b>206 003</b>	7,93	6,63
De 70 a 74 anys	70 610	55 978	<b>126 588</b>	4,99	3,95
De 75 a 79 anys	47 641	30 526	<b>78 167</b>	3,37	2,16
De 80 a 84 anys	24 497	11 570	<b>36 067</b>	1,73	0,82
De 85 anys i més	9 368	2 841	<b>12 209</b>	0,66	0,20
<b>Total</b>	<b>1 415 651</b>	<b>1 415 651</b>	<b>2 831 302</b>	<b>100,00</b>	<b>100,00</b>

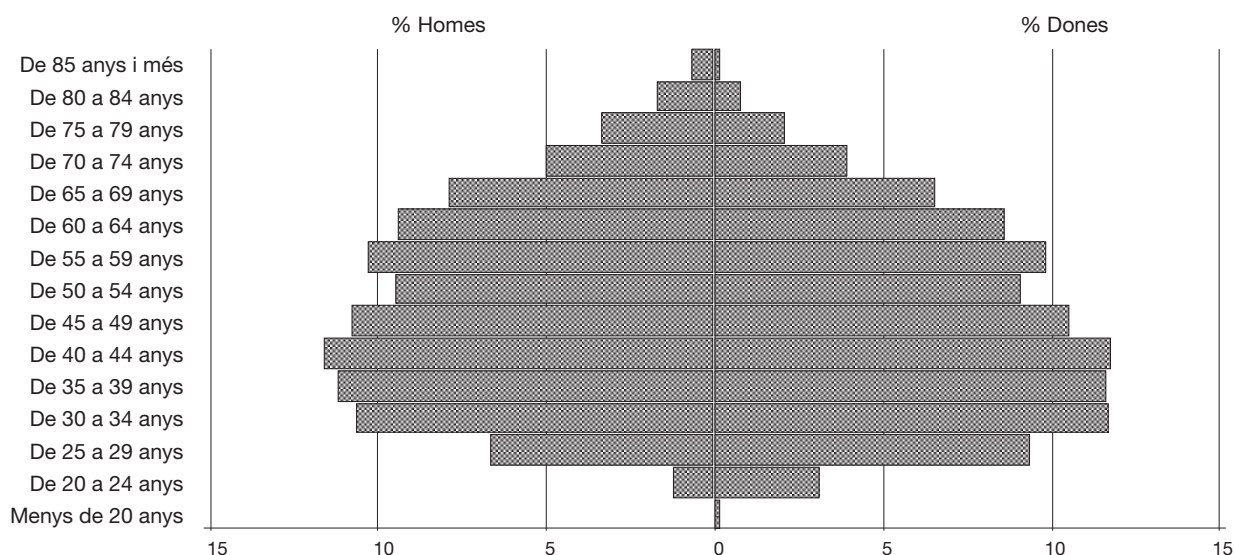
**Gràfic 20. Distribució percentual de l'estructura per edat dels nuclis de matrimonis. Catalunya. 1991.****Taula 28. Matrimonis segons el nombre de fills. Catalunya. 1991.**

	Sense fills	1 fill	2 fills	3 fills	4 fills i més	Total
<b>Total</b>	<b>410 354</b>	<b>379 473</b>	<b>426 727</b>	<b>147 480</b>	<b>51 617</b>	<b>1 415 651</b>
%	28,99	26,81	30,14	10,42	3,65	<b>100,00</b>

**Taula 29. Matrimonis segons el nombre de fills de menys de 16 anys. Catalunya. 1991.**

	Sense fills de menys de 16 anys	1 fill	2 fills	3 fills i més	Total
<b>Total</b>	<b>777 841</b>	<b>328 017</b>	<b>251 823</b>	<b>57 970</b>	<b>1 415 651</b>
%	54,95	23,17	17,79	4,09	<b>100,00</b>

Font: Institut d'Estadística de Catalunya. Cens de població 1991.

**Taula 30. Nuclis de matrimonis segons el nombre de fills. Comarques i àmbits territorials. 1991.**

	Sense fills	1 fill	2 fills	3 fills	4 fills i més	Total
Alt Camp	2 622	2 147	2 407	861	280	<b>8 317</b>
Alt Empordà	7 249	5 641	5 695	1 886	751	<b>21 222</b>
Alt Penedès	5 283	4 197	4 762	1 712	699	<b>16 653</b>
Alt Urgell	1 384	1 181	1 219	378	132	<b>4 294</b>
Alta Ribagorça	182	218	233	60	49	<b>742</b>
Anoia	5 960	5 067	5 900	2 201	929	<b>20 057</b>
Bages	12 363	10 823	10 303	3 163	1 163	<b>37 815</b>
Baix Camp	8 636	7 788	9 280	3 577	1 520	<b>30 801</b>
Baix Ebre	5 547	4 414	4 428	1 393	458	<b>16 240</b>
Baix Empordà	6 687	5 661	5 826	1 937	845	<b>20 956</b>
Baix Llobregat	34 203	37 204	48 493	17 256	6 597	<b>143 753</b>
Baix Penedès	2 749	2 265	2 698	1 002	415	<b>9 129</b>
Barcelonès	154 870	144 008	156 128	52 075	15 867	<b>522 948</b>
Berguedà	3 520	2 951	2 399	611	214	<b>9 695</b>
Cerdanya	829	778	796	272	106	<b>2 781</b>
Conca de Barberà	1 545	1 152	1 187	375	163	<b>4 422</b>
Garraf	5 239	4 737	5 130	1 836	665	<b>17 607</b>
Garrigues	1 799	1 309	1 225	410	152	<b>4 895</b>
Garrotxa	4 258	3 610	2 841	779	262	<b>11 750</b>
Gironès	8 508	7 414	8 705	3 121	1 364	<b>29 112</b>
Maresme	18 635	17 751	21 387	7 630	2 989	<b>68 392</b>
Montsià	4 593	3 795	3 810	1 254	415	<b>13 867</b>
Noguera	2 962	2 336	2 225	763	300	<b>8 586</b>
Osona	8 511	7 875	8 498	2 806	1 037	<b>28 727</b>
Pallars Jussà	1 179	782	720	245	71	<b>2 997</b>
Pallars Sobirà	402	326	305	109	38	<b>1 180</b>
Pla d'Urgell	2 472	1 894	2 055	660	266	<b>7 347</b>
Pla de l'Estany	1 728	1 380	1 477	453	193	<b>5 231</b>
Priorat	906	604	573	190	79	<b>2 352</b>
Ribera d'Ebre	2 079	1 556	1 631	477	171	<b>5 914</b>
Ripollès	2 443	2 159	1 696	460	157	<b>6 915</b>
Segarra	1 465	1 148	1 080	367	153	<b>4 213</b>
Segrià	11 918	10 499	11 303	3 927	1 689	<b>39 336</b>
Selva	6 781	6 296	6 915	2 245	892	<b>23 129</b>
Solsonès	738	746	688	270	114	<b>2 556</b>
Tarragonès	9 452	8 990	11 466	4 419	1 861	<b>36 188</b>
Terra Alta	1 259	984	865	235	59	<b>3 402</b>
Urgell	2 585	1 969	1 928	639	280	<b>7 401</b>
Val d'Aran	329	365	421	142	65	<b>1 322</b>
Vallès Occidental	40 376	39 954	49 170	18 388	5 501	<b>153 389</b>
Vallès Oriental	16 108	15 499	18 859	6 896	2 656	<b>60 018</b>
<b>Catalunya</b>	<b>410 354</b>	<b>379 473</b>	<b>426 727</b>	<b>147 480</b>	<b>51 617</b>	<b>1 415 651</b>
Àmbit Metropolità	274 714	263 350	303 929	105 793	34 974	<b>982 760</b>
Comarques Gironines	37 654	32 161	33 155	10 881	4 464	<b>118 315</b>
Camp de Tarragona	25 910	22 946	27 611	10 424	4 318	<b>91 209</b>
Terres de l'Ebre	13 478	10 749	10 734	3 359	1 103	<b>39 423</b>
Àmbit de Ponent	26 677	22 027	22 714	7 700	3 195	<b>82 313</b>
Comarques Centrals	31 921	28 240	28 584	9 323	3 563	<b>101 631</b>

Font: Institut d'Estadística de Catalunya. Cens de població 1991.

**Taula 31. Nuclis de matrimonis segons el nombre de fills. Comarques i àmbits territorials. 1991.***Distribució percentual*

	Sense fills	1 fill	2 fills	3 fills	4 fills i més
Alt Camp	31,53	25,81	28,94	10,35	3,37
Alt Empordà	34,16	26,58	26,84	8,89	3,54
Alt Penedès	31,72	25,20	28,60	10,28	4,20
Alt Urgell	32,23	27,50	28,39	8,80	3,07
Alta Ribagorça	24,53	29,38	31,40	8,09	6,60
Anoia	29,72	25,26	29,42	10,97	4,63
Bages	32,69	28,62	27,25	8,36	3,08
Baix Camp	28,04	25,28	30,13	11,61	4,93
Baix Ebre	34,16	27,18	27,27	8,58	2,82
Baix Empordà	31,91	27,01	27,80	9,24	4,03
Baix Llobregat	23,79	25,88	33,73	12,00	4,59
Baix Penedès	30,11	24,81	29,55	10,98	4,55
Barcelonès	29,61	27,54	29,86	9,96	3,03
Berguedà	36,31	30,44	24,74	6,30	2,21
Cerdanya	29,81	27,98	28,62	9,78	3,81
Conca de Barberà	34,94	26,05	26,84	8,48	3,69
Garraf	29,76	26,90	29,14	10,43	3,78
Garrigues	36,75	26,74	25,03	8,38	3,11
Garrotxa	36,24	30,72	24,18	6,63	2,23
Gironès	29,23	25,47	29,90	10,72	4,69
Maresme	27,25	25,95	31,27	11,16	4,37
Montsià	33,12	27,37	27,48	9,04	2,99
Noguera	34,50	27,21	25,91	8,89	3,49
Osona	29,63	27,41	29,58	9,77	3,61
Pallars Jussà	39,34	26,09	24,02	8,17	2,37
Pallars Sobirà	34,07	27,63	25,85	9,24	3,22
Pla d'Urgell	33,65	25,78	27,97	8,98	3,62
Pla de l'Estany	33,03	26,38	28,24	8,66	3,69
Priorat	38,52	25,68	24,36	8,08	3,36
Ribera d'Ebre	35,15	26,31	27,58	8,07	2,89
Ripollès	35,33	31,22	24,53	6,65	2,27
Segarra	34,77	27,25	25,63	8,71	3,63
Segrià	30,30	26,69	28,73	9,98	4,29
Selva	29,32	27,22	29,90	9,71	3,86
Solsonès	28,87	29,19	26,92	10,56	4,46
Tarragonès	26,12	24,84	31,68	12,21	5,14
Terra Alta	37,01	28,92	25,43	6,91	1,73
Urgell	34,93	26,60	26,05	8,63	3,78
Val d'Aran	24,89	27,61	31,85	10,74	4,92
Vallès Occidental	26,32	26,05	32,06	11,99	3,59
Vallès Oriental	26,84	25,82	31,42	11,49	4,43
<b>Catalunya</b>	<b>28,99</b>	<b>26,81</b>	<b>30,14</b>	<b>10,42</b>	<b>3,65</b>
Àmbit Metropolità	27,95	26,80	30,93	10,76	3,56
Comarques Gironines	31,83	27,18	28,02	9,20	3,77
Camp de Tarragona	28,41	25,16	30,27	11,43	4,73
Terres de l'Ebre	34,19	27,27	27,23	8,52	2,80
Àmbit de Ponent	32,41	26,76	27,59	9,35	3,88
Comarques Centrals	31,41	27,79	28,13	9,17	3,51

Font: Institut d'Estadística de Catalunya. Cens de població 1991.

**Taula 32. Nuclis de matrimonis segons el nombre de fills de menys de 16 anys. Comarques i àmbits territorials. 1991.**

	Sense fills de menys de 16 anys	1 fill	2 fills	3 fills	4 fills i més	Total
Alt Camp	4 630	1 801	1 522	315	49	8 317
Alt Empordà	12 098	4 618	3 515	808	183	21 222
Alt Penedès	9 369	3 535	2 984	643	122	16 653
Alt Urgell	2 610	904	627	129	24	4 294
Alta Ribagorça	452	136	117	32	5	742
Anoia	10 622	4 368	3 960	902	205	20 057
Bages	21 999	8 426	6 067	1 092	231	37 815
Baix Camp	15 850	7 111	6 160	1 371	309	30 801
Baix Ebre	9 290	3 655	2 633	569	93	16 240
Baix Empordà	11 584	4 732	3 695	773	172	20 956
Baix Llobregat	69 128	37 541	30 129	5 868	1 087	143 753
Baix Penedès	4 752	2 102	1 782	418	75	9 129
Barcelonès	307 422	117 089	82 018	14 126	2 293	522 948
Berguedà	5 981	2 053	1 384	224	53	9 695
Cerdanya	1 582	568	515	95	21	2 781
Conca de Barberà	2 727	810	702	147	36	4 422
Garraf	9 361	4 186	3 266	669	125	17 607
Garrigues	3 169	859	696	143	28	4 895
Garrotxa	7 227	2 540	1 613	302	68	11 750
Gironès	15 225	6 519	5 763	1 329	276	29 112
Maresme	34 333	16 874	13 766	2 830	589	68 392
Montsià	7 936	3 054	2 267	507	103	13 867
Noguera	5 306	1 701	1 250	275	54	8 586
Osona	15 778	6 398	5 347	1 019	185	28 727
Pallars Jussà	2 032	501	362	90	12	2 997
Pallars Sobirà	799	192	153	33	3	1 180
Pla d'Urgell	4 461	1 392	1 181	248	65	7 347
Pla de l'Estany	2 948	1 109	945	196	33	5 231
Priorat	1 567	372	321	81	11	2 352
Ribera d'Ebre	3 502	1 181	972	216	43	5 914
Ripollès	4 255	1 553	903	182	22	6 915
Segarra	2 615	791	636	134	37	4 213
Segrià	21 866	8 869	6 802	1 454	345	39 336
Selva	12 160	5 529	4 414	858	168	23 129
Solsonès	1 451	592	402	95	16	2 556
Tarragonès	18 133	8 526	7 410	1 752	367	36 188
Terra Alta	2 220	606	473	83	20	3 402
Urgell	4 574	1 406	1 101	260	60	7 401
Val d'Aran	663	318	269	57	15	1 322
Vallès Occidental	76 399	38 420	31 502	6 127	941	153 389
Vallès Oriental	29 765	15 080	12 199	2 512	462	60 018
<b>Catalunya</b>	<b>777 841</b>	<b>328 017</b>	<b>251 823</b>	<b>48 964</b>	<b>9 006</b>	<b>1 415 651</b>
Àmbit Metropolità	535 777	232 725	175 864	32 775	5 619	982 760
Comarques Gironines	65 497	26 600	20 848	4 448	922	118 315
Camp de Tarragona	47 659	20 722	17 897	4 084	847	91 209
Terres de l'Ebre	22 948	8 496	6 345	1 375	259	39 423
Àmbit de Ponent	48 547	17 069	13 194	2 855	648	82 313
Comarques Centrals	57 413	22 405	17 675	3 427	711	101 631

Font: Institut d'Estadística de Catalunya. Cens de població 1991.



**Taula 33. Nuclis de matrimonis segons el nombre de fills de menys de 16 anys. Comarques i àmbits territorials. 1991.***Distribució percentual*

	Sense fills de menys de 16 anys	1 fill	2 fills	3 fills	4 fills i més
Alt Camp	55,67	21,65	18,30	3,79	0,59
Alt Empordà	57,01	21,76	16,56	3,81	0,86
Alt Penedès	56,26	21,23	17,92	3,86	0,73
Alt Urgell	60,78	21,05	14,60	3,00	0,56
Alta Ribagorça	60,92	18,33	15,77	4,31	0,67
Anoia	52,96	21,78	19,74	4,50	1,02
Bages	58,18	22,28	16,04	2,89	0,61
Baix Camp	51,46	23,09	20,00	4,45	1,00
Baix Ebre	57,20	22,51	16,21	3,50	0,57
Baix Empordà	55,28	22,58	17,63	3,69	0,82
Baix Llobregat	48,09	26,11	20,96	4,08	0,76
Baix Penedès	52,05	23,03	19,52	4,58	0,82
Barcelonès	58,79	22,39	15,68	2,70	0,44
Berguedà	61,69	21,18	14,28	2,31	0,55
Cerdanya	56,89	20,42	18,52	3,42	0,76
Conca de Barberà	61,67	18,32	15,88	3,32	0,81
Garraf	53,17	23,77	18,55	3,80	0,71
Garrigues	64,74	17,55	14,22	2,92	0,57
Garrotxa	61,51	21,62	13,73	2,57	0,58
Gironès	52,30	22,39	19,80	4,57	0,95
Maresme	50,20	24,67	20,13	4,14	0,86
Montsià	57,23	22,02	16,35	3,66	0,74
Noguera	61,80	19,81	14,56	3,20	0,63
Osona	54,92	22,27	18,61	3,55	0,64
Pallars Jussà	67,80	16,72	12,08	3,00	0,40
Pallars Sobirà	67,71	16,27	12,97	2,80	0,25
Pla d'Urgell	60,72	18,95	16,07	3,38	0,88
Pla de l'Estany	56,36	21,20	18,07	3,75	0,63
Priorat	66,62	15,82	13,65	3,44	0,47
Ribera d'Ebre	59,22	19,97	16,44	3,65	0,73
Ripollès	61,53	22,46	13,06	2,63	0,32
Segarra	62,07	18,78	15,10	3,18	0,88
Segrià	55,59	22,55	17,29	3,70	0,88
Selva	52,57	23,91	19,08	3,71	0,73
Solsonès	56,77	23,16	15,73	3,72	0,63
Tarragonès	50,11	23,56	20,48	4,84	1,01
Terra Alta	65,26	17,81	13,90	2,44	0,59
Urgell	61,80	19,00	14,88	3,51	0,81
Val d'Aran	50,15	24,05	20,35	4,31	1,13
Vallès Occidental	49,81	25,05	20,54	3,99	0,61
Vallès Oriental	49,59	25,13	20,33	4,19	0,77
<b>Catalunya</b>	<b>54,95</b>	<b>23,17</b>	<b>17,79</b>	<b>3,46</b>	<b>0,64</b>
Àmbit Metropolità	54,52	23,68	17,89	3,33	0,57
Comarques Gironines	55,36	22,48	17,62	3,76	0,78
Camp de Tarragona	52,25	22,72	19,62	4,48	0,93
Terres de l'Ebre	58,21	21,55	16,09	3,49	0,66
Àmbit de Ponent	58,98	20,74	16,03	3,47	0,79
Comarques Centrals	56,49	22,05	17,39	3,37	0,70

Font: Institut d'Estadística de Catalunya. Cens de població 1991.

**Taula 34. Matrimonis amb i sense fills. Comarques i àmbits territorials. 1991.**

	Matrimonis			%	
	sense fills	amb fills	total	sense fills	amb fills
Alt Camp	2 622	5 695	<b>8 317</b>	31,53	68,47
Alt Empordà	7 249	13 973	<b>21 222</b>	34,16	65,84
Alt Penedès	5 283	11 370	<b>16 653</b>	31,72	68,28
Alt Urgell	1 384	2 910	<b>4 294</b>	32,23	67,77
Alta Ribagorça	182	560	<b>742</b>	24,53	75,47
Anoia	5 960	14 097	<b>20 057</b>	29,72	70,28
Bages	12 363	25 452	<b>37 815</b>	32,69	67,31
Baix Camp	8 636	22 165	<b>30 801</b>	28,04	71,96
Baix Ebre	5 547	10 693	<b>16 240</b>	34,16	65,84
Baix Empordà	6 687	14 269	<b>20 956</b>	31,91	68,09
Baix Llobregat	34 203	109 550	<b>143 753</b>	23,79	76,21
Baix Penedès	2 749	6 380	<b>9 129</b>	30,11	69,89
Barcelonès	154 870	368 078	<b>522 948</b>	29,61	70,39
Berguedà	3 520	6 175	<b>9 695</b>	36,31	63,69
Cerdanya	829	1 952	<b>2 781</b>	29,81	70,19
Conca de Barberà	1 545	2 877	<b>4 422</b>	34,94	65,06
Garraf	5 239	12 368	<b>17 607</b>	29,76	70,24
Garrigues	1 799	3 096	<b>4 895</b>	36,75	63,25
Garrotxa	4 258	7 492	<b>11 750</b>	36,24	63,76
Gironès	8 508	20 604	<b>29 112</b>	29,23	70,77
Maresme	18 635	49 757	<b>68 392</b>	27,25	72,75
Montsià	4 593	9 274	<b>13 867</b>	33,12	66,88
Noguera	2 962	5 624	<b>8 586</b>	34,50	65,50
Osona	8 511	20 216	<b>28 727</b>	29,63	70,37
Pallars Jussà	1 179	1 818	<b>2 997</b>	39,34	60,66
Pallars Sobirà	402	778	<b>1 180</b>	34,07	65,93
Pla d'Urgell	2 472	4 875	<b>7 347</b>	33,65	66,35
Pla de l'Estany	1 728	3 503	<b>5 231</b>	33,03	66,97
Priorat	906	1 446	<b>2 352</b>	38,52	61,48
Ribera d'Ebre	2 079	3 835	<b>5 914</b>	35,15	64,85
Ripollès	2 443	4 472	<b>6 915</b>	35,33	64,67
Segarra	1 465	2 748	<b>4 213</b>	34,77	65,23
Segrià	11 918	27 418	<b>39 336</b>	30,30	69,70
Selva	6 781	16 348	<b>23 129</b>	29,32	70,68
Solsonès	738	1 818	<b>2 556</b>	28,87	71,13
Tarragonès	9 452	26 736	<b>36 188</b>	26,12	73,88
Terra Alta	1 259	2 143	<b>3 402</b>	37,01	62,99
Urgell	2 585	4 816	<b>7 401</b>	34,93	65,07
Val d'Aran	329	993	<b>1 322</b>	24,89	75,11
Vallès Occidental	40 376	113 013	<b>153 389</b>	26,32	73,68
Vallès Oriental	16 108	43 910	<b>60 018</b>	26,84	73,16
<b>Catalunya</b>	<b>410 354</b>	<b>1 005 297</b>	<b>1 415 651</b>	<b>28,99</b>	<b>71,01</b>
Àmbit Metropolità	274 714	708 046	<b>982 760</b>	27,95	72,05
Comarques Gironines	37 654	80 661	<b>118 315</b>	31,83	68,17
Camp de Tarragona	25 910	65 299	<b>91 209</b>	28,41	71,59
Terres de l'Ebre	13 478	25 945	<b>39 423</b>	34,19	65,81
Àmbit de Ponent	26 677	55 636	<b>82 313</b>	32,41	67,59
Comarques Centrals	31 921	69 710	<b>101 631</b>	31,41	68,59

Font: Institut d'Estadística de Catalunya. Cens de població 1991.

**Gràfic 21. Distribució percentual dels nuclis de matrimonis segons el nombre de fills. Catalunya. 1991.**

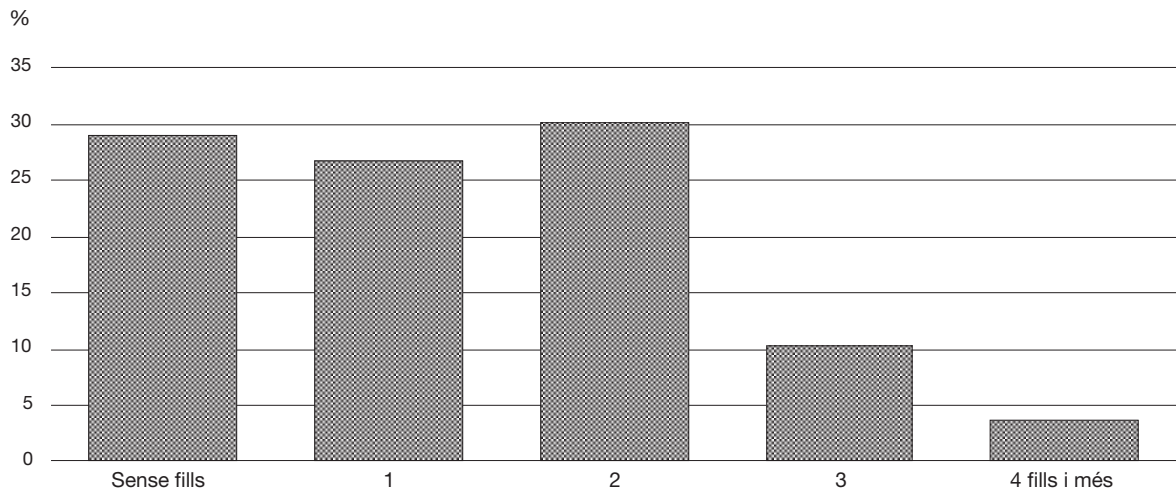

**Gràfic 22. Nuclis de matrimonis segons el nombre de fills. Catalunya. 1991.**

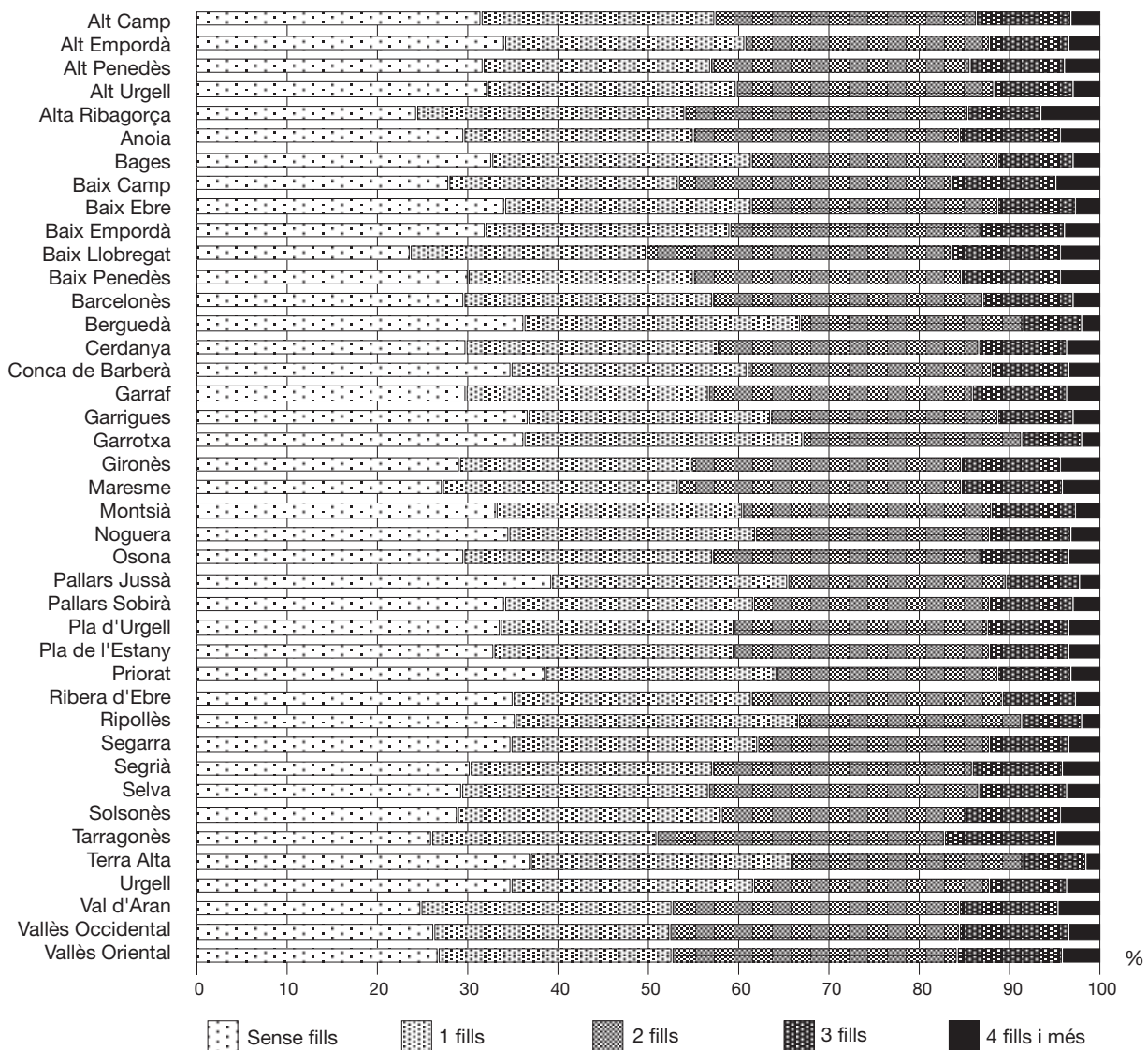

Font: Institut d'Estadística de Catalunya. Cens de població 1991.

**Gràfic 23. Distribució percentual dels nuclis de matrimonis segons el nombre de fills de menys de 16 anys. Catalunya. 1991.**

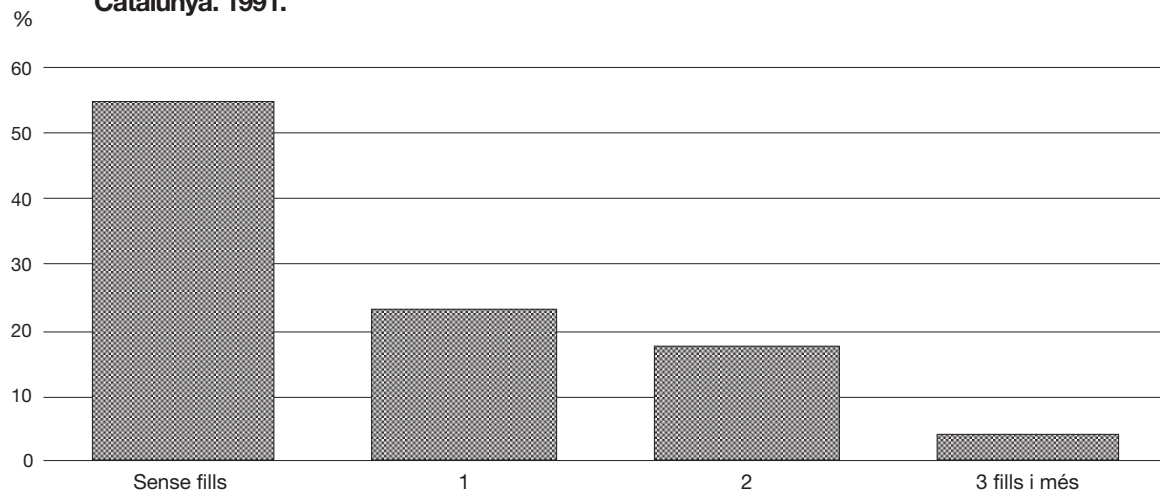

**Gràfic 24. Nuclis de matrimonis segons el nombre de fills menors de 16 anys. Catalunya. 1991.**

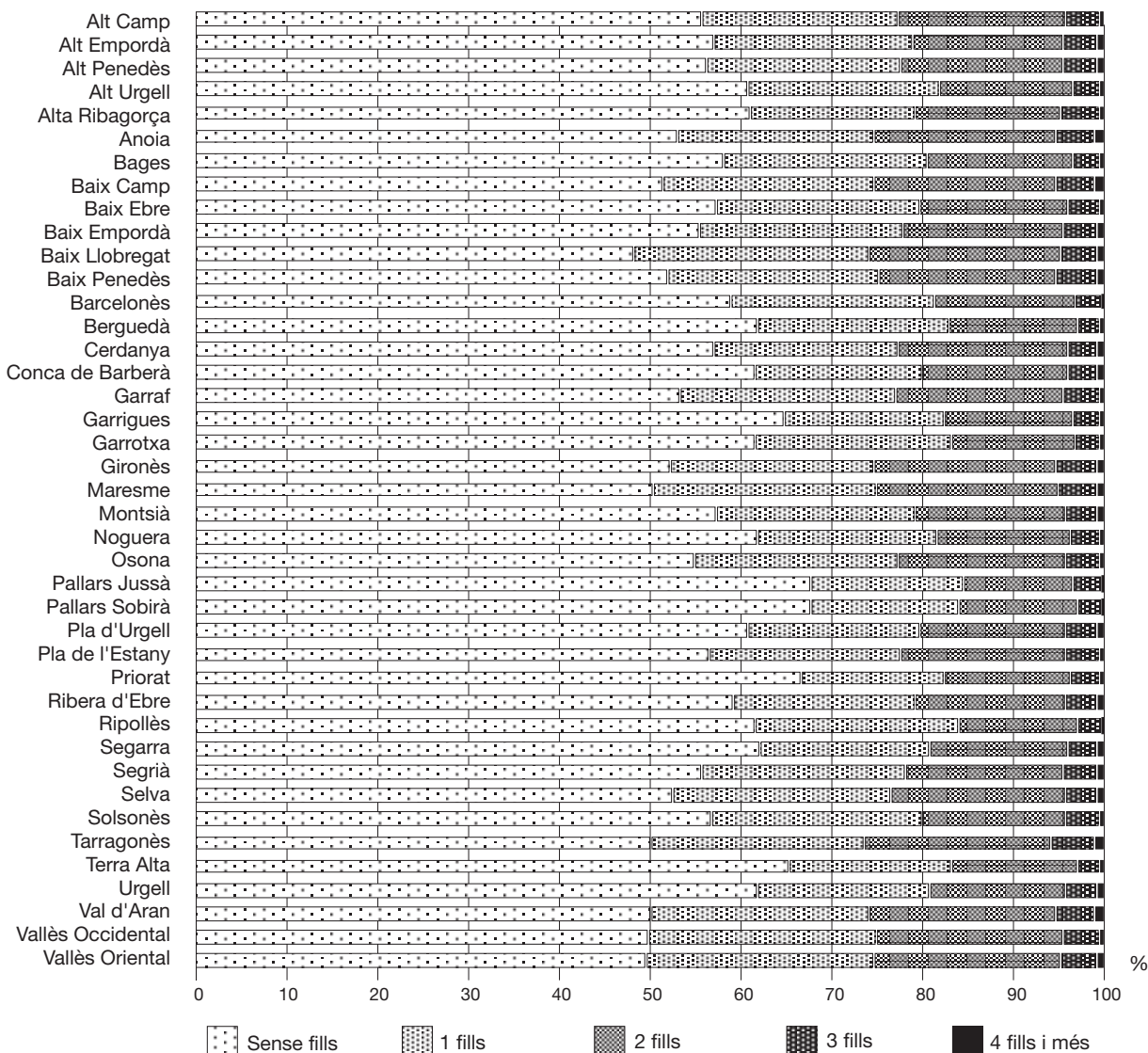

Font: Institut d'Estadística de Catalunya. Cens de població 1991.

**Mapa 7. Llars de matrimonis sense fills. Catalunya. 1991.**

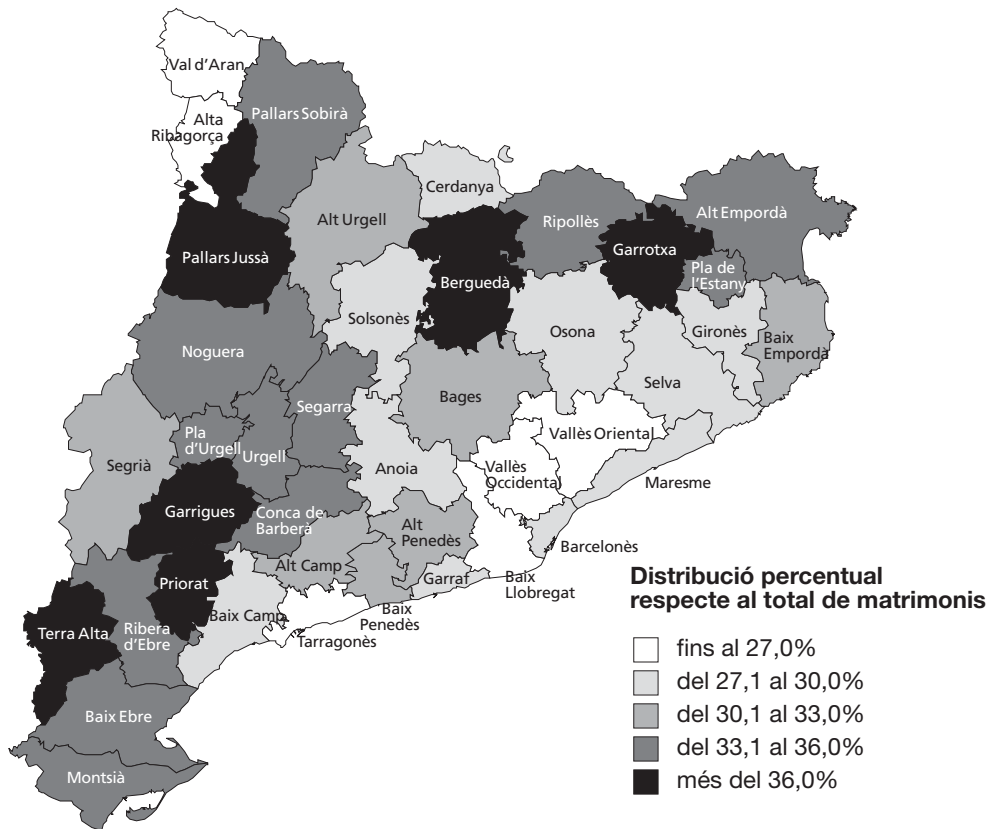

**Mapa 8. Llars de matrimonis amb fills. Catalunya. 1991.**

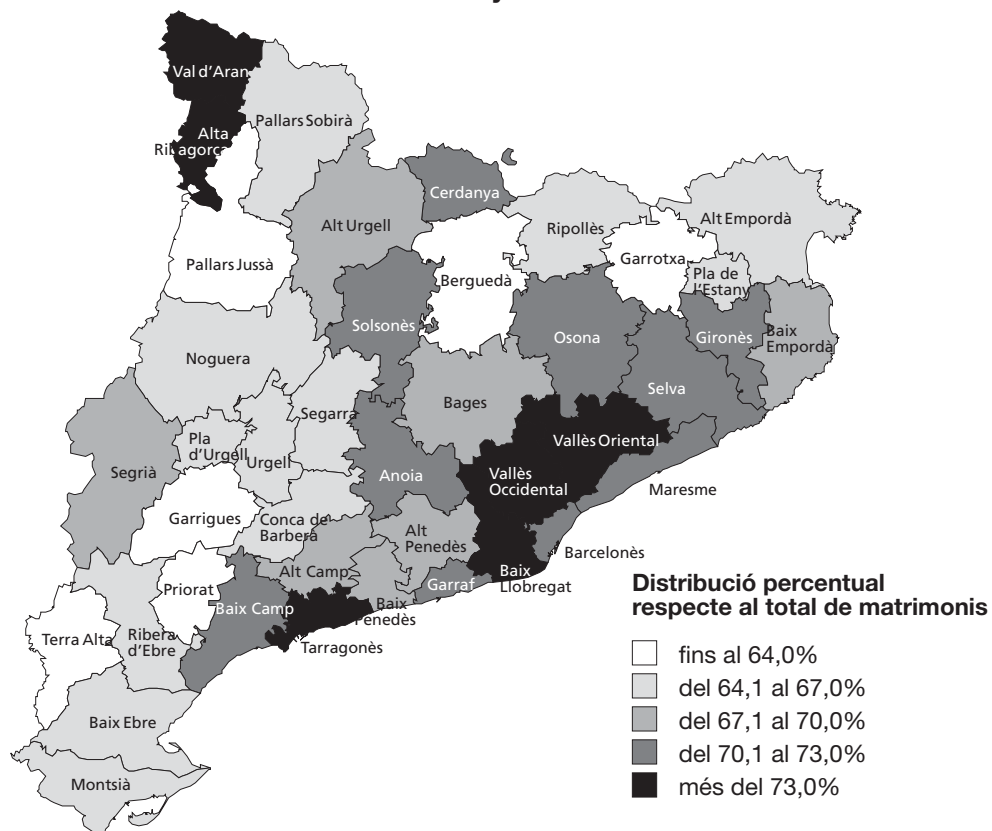

Font: Institut d'Estadística de Catalunya. Cens de població 1991.

**Taula 35. Nivell d'instrucció dels matrimonis. Catalunya. 1991.**

Edats	Homes	Dones	Total	%	
				homes	dones
No sap llegir o escriure	18 467	41 182	<b>59 649</b>	1,30	2,91
Sense estudis	250 431	267 679	<b>518 110</b>	17,69	18,91
EGB 1a etapa	585 526	617 806	<b>1 203 332</b>	41,36	43,64
EGB 2a etapa	231 766	246 896	<b>478 662</b>	16,37	17,44
FP 1r grau	53 875	48 053	<b>101 928</b>	3,81	3,39
FP 2n grau	45 655	21 136	<b>66 791</b>	3,23	1,49
BUP i COU	82 291	67 102	<b>149 393</b>	5,81	4,74
Títol mitjà	75 029	65 505	<b>140 534</b>	5,30	4,63
Títol superior	72 611	40 292	<b>112 903</b>	5,13	2,85
<b>Total</b>	<b>1 415 651</b>	<b>1 415 651</b>	<b>2 831 302</b>	<b>100,00</b>	<b>100,00</b>

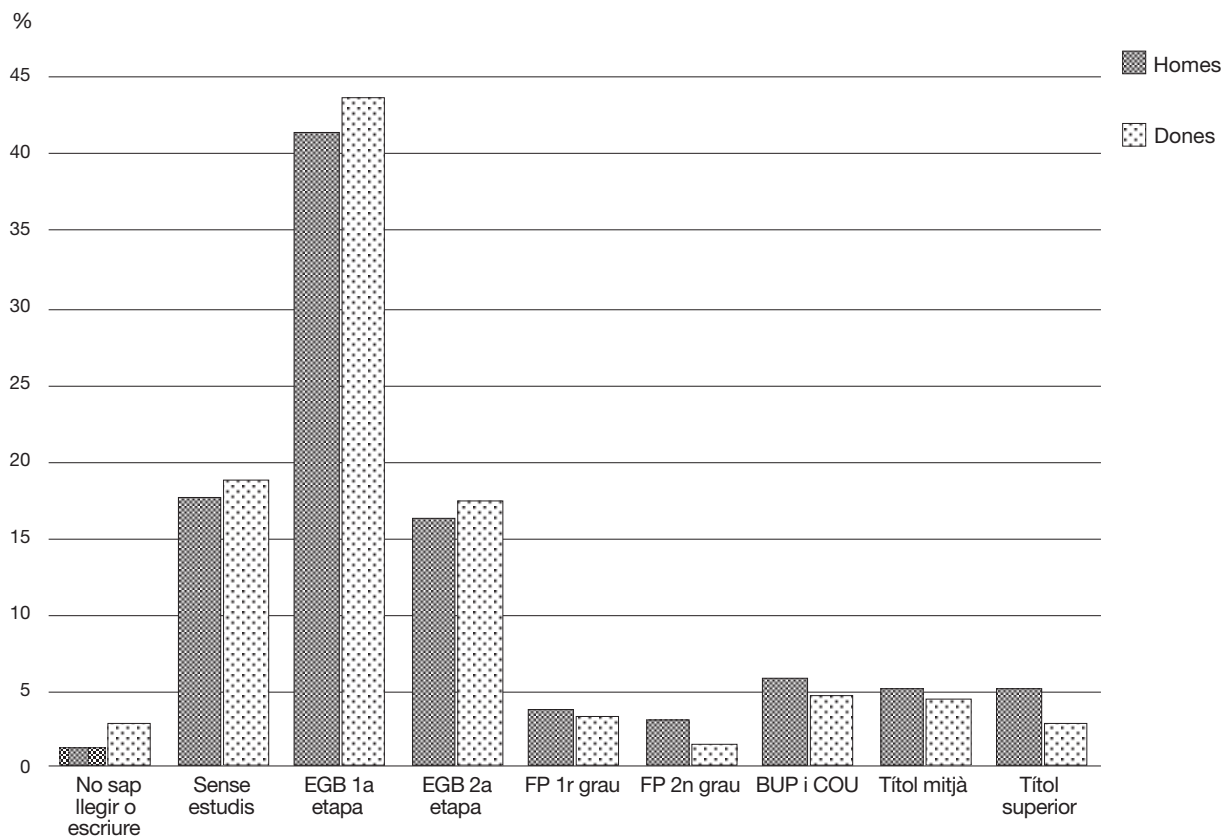
**Gràfic 25. Distribució percentual del nivell d'instrucció dels matrimonis. Catalunya. 1991.**

Font: Institut d'Estadística de Catalunya. Cens de població 1991.

**Taula 36. Relació amb l'activitat dels nuclis de matrimonis. Catalunya. 1991.**

	Homes <sup>1</sup>	Dones	%	
			Homes	Dones
Actius/ves	1 041 710	513 134	73,59	36,24
ocupats/des	972 558	411 752	93,36	80,25
aturats/des	69 152	101 382	6,64	19,75
No actius/ves	373 824	902 517	26,41	63,76
<b>Total</b>	<b>1 415 534</b>	<b>1 415 651</b>	<b>100,00</b>	<b>100,00</b>

<sup>1</sup>No inclou els que fan el servei militar

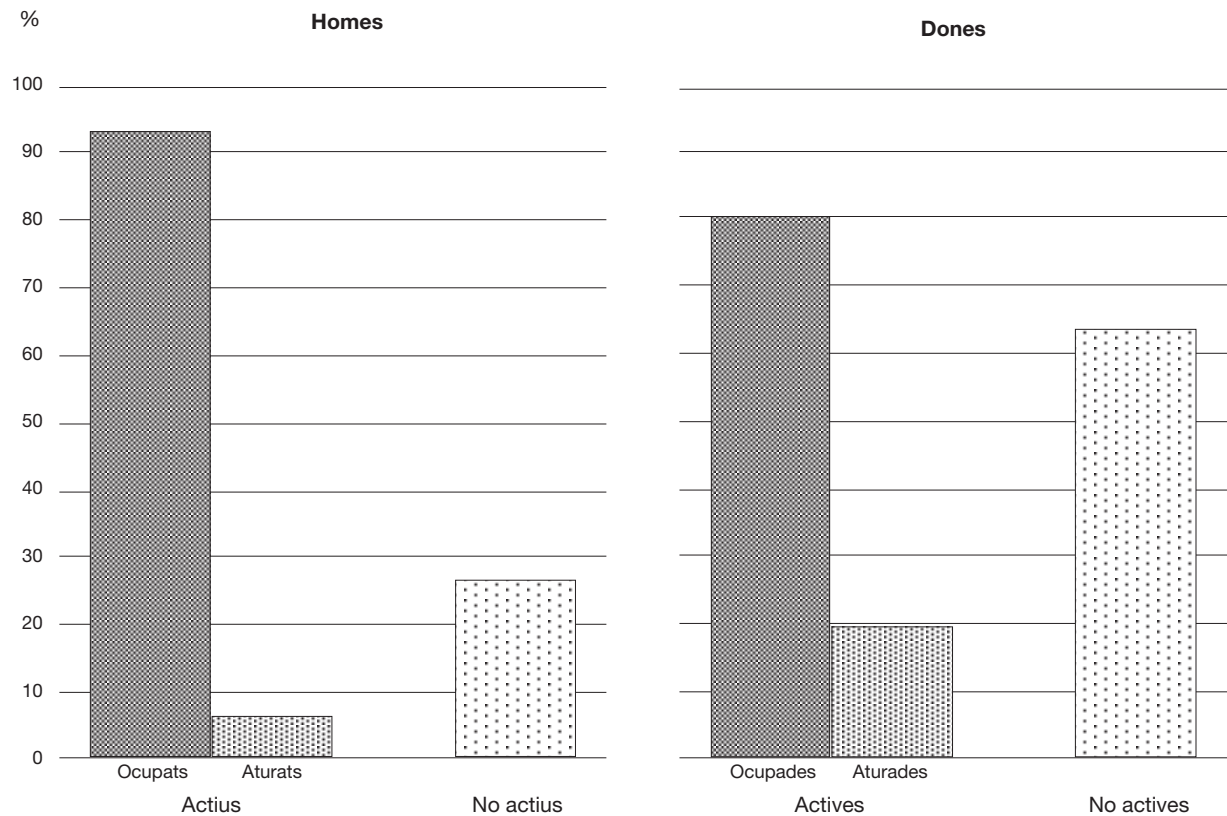
**Gràfic 26. Distribució percentual de nuclis de matrimonis segons la relació amb l'activitat de l'home i de la dona. Catalunya. 1991.**

Font: Institut d'Estadística de Catalunya. Cens de població 1991.

**Taula 37. Taxes d'activitat dels matrimonis. Dones. Catalunya. 1991.**

Edat	Ocupades	Aturades	Total actives	No actives	Total	Taxa d'activitat	Taxa d'atur
<b>Dones casades sense fills</b>							
Menys de 20 anys	417	329	746	693	<b>1 439</b>	51,84	44,10
De 20 a 24 anys	14 748	4 843	19 591	5 861	<b>25 452</b>	76,97	24,72
De 25 a 29 anys	32 286	6 676	38 962	8 208	<b>47 170</b>	82,60	17,13
De 30 a 34 anys	11 846	1 906	13 752	3 478	<b>17 230</b>	79,81	13,86
De 35 a 39 anys	4 550	765	5 315	2 586	<b>7 901</b>	67,27	14,39
De 40 a 44 anys	3 329	602	3 931	3 246	<b>7 177</b>	54,77	15,31
De 45 a 49 anys	3 686	701	4 387	5 881	<b>10 268</b>	42,72	15,98
De 50 a 54 anys	5 823	1 271	7 094	15 473	<b>22 567</b>	31,44	17,92
De 55 anys i més	18 333	3 904	22 237	248 913	<b>271 150</b>	8,20	17,56
<b>Total</b>	<b>95 018</b>	<b>20 997</b>	<b>116 015</b>	<b>294 339</b>	<b>410 354</b>	<b>28,27</b>	<b>18,10</b>
<b>Dones casades amb fills</b>							
Menys de 20 anys	237	294	531	842	<b>1 373</b>	38,67	55,37
De 20 a 24 anys	5 045	4 352	9 397	10 330	<b>19 727</b>	47,64	46,31
De 25 a 29 anys	33 229	15 554	48 783	36 937	<b>85 720</b>	56,91	31,88
De 30 a 34 anys	69 524	20 249	89 773	59 709	<b>149 482</b>	60,06	22,56
De 35 a 39 anys	65 724	14 585	80 309	76 849	<b>157 158</b>	51,10	18,16
De 40 a 44 anys	55 509	10 375	65 884	93 826	<b>159 710</b>	41,25	15,75
De 45 a 49 anys	39 352	6 873	46 225	93 242	<b>139 467</b>	33,14	14,87
De 50 a 54 anys	24 765	4 216	28 981	77 685	<b>106 666</b>	27,17	14,55
De 55 anys i més	23 349	3 887	27 236	158 758	<b>185 994</b>	14,64	14,27
<b>Total</b>	<b>316 734</b>	<b>80 385</b>	<b>397 119</b>	<b>608 178</b>	<b>1 005 297</b>	<b>39,50</b>	<b>20,24</b>
<b>Dones casades total</b>							
Menys de 20 anys	654	623	1 277	1 535	<b>2 812</b>	45,41	48,79
De 20 a 24 anys	19 793	9 195	28 988	16 191	<b>45 179</b>	64,16	31,72
De 25 a 29 anys	65 515	22 230	87 745	45 145	<b>132 890</b>	66,03	25,33
De 30 a 34 anys	81 370	22 155	103 525	63 187	<b>166 712</b>	62,10	21,40
De 35 a 39 anys	70 274	15 350	85 624	79 435	<b>165 059</b>	51,87	17,93
De 40 a 44 anys	58 838	10 977	69 815	97 072	<b>166 887</b>	41,83	15,72
De 45 a 49 anys	43 038	7 574	50 612	99 123	<b>149 735</b>	33,80	14,96
De 50 a 54 anys	30 588	5 487	36 075	93 158	<b>129 233</b>	27,91	15,21
De 55 anys i més	41 682	7 791	49 473	407 671	<b>457 144</b>	10,82	15,75
<b>Total</b>	<b>411 752</b>	<b>101 382</b>	<b>513 134</b>	<b>902 517</b>	<b>1 415 651</b>	<b>36,25</b>	<b>19,76</b>

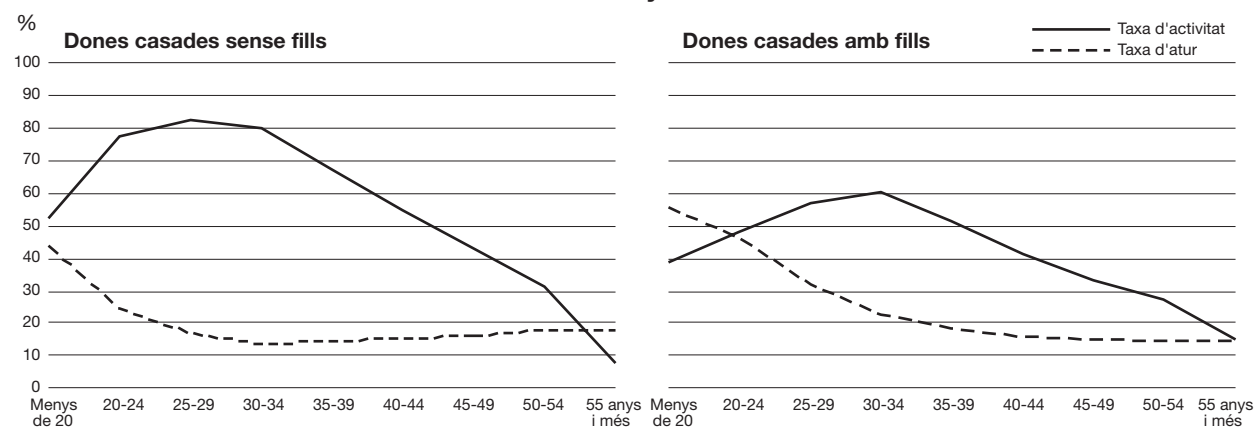
**Gràfic 27. Taxes d'activitat dels matrimonis. Catalunya. 1991.**

Font: Institut d'Estadística de Catalunya. Cens de població 1991.



**Taula 38. Taxes d'activitat dels matrimonis. Homes.<sup>1</sup> Catalunya. 1991.**

Edat	Ocupats	Aturats	Total actius	No actius	Total	Taxa d'activitat	Taxa d'atur
<b>Homes casats sense fills</b>							
Menys de 20 anys	118	38	156	41	<b>197</b>	79,19	24,36
De 20 a 24 anys	9 087	838	9 925	165	<b>10 090</b>	98,36	8,44
De 25 a 29 anys	43 225	2 338	45 563	574	<b>46 137</b>	98,76	5,13
De 30 a 34 anys	25 768	1 301	27 069	377	<b>27 446</b>	98,63	4,81
De 35 a 39 anys	9 997	532	10 529	231	<b>10 760</b>	97,85	5,05
De 40 a 44 anys	6 918	430	7 348	291	<b>7 639</b>	96,19	5,85
De 45 a 49 anys	6 722	523	7 245	495	<b>7 740</b>	93,60	7,22
De 50 a 54 anys	11 273	1 141	12 414	1 651	<b>14 065</b>	88,26	9,19
De 55 anys i més	50 561	7 967	58 528	227 682	<b>286 210</b>	20,45	13,61
<b>Total</b>	<b>163 669</b>	<b>15 108</b>	<b>178 777</b>	<b>231 507</b>	<b>410 284</b>	<b>43,57</b>	<b>8,45</b>
<b>Homes casats amb fills</b>							
Menys de 20 anys	179	45	224	6	<b>230</b>	97,39	20,09
De 20 a 24 anys	6 145	851	6 996	127	<b>7 123</b>	98,22	12,16
De 25 a 29 anys	44 672	3 431	48 103	503	<b>48 606</b>	98,97	7,13
De 30 a 34 anys	115 708	6 180	121 888	1 166	<b>123 054</b>	99,05	5,07
De 35 a 39 anys	139 185	6 614	145 799	1 909	<b>147 708</b>	98,71	4,54
De 40 a 44 anys	146 654	6 821	153 475	3 019	<b>156 494</b>	98,07	4,44
De 45 a 49 anys	132 528	7 136	139 664	4 917	<b>144 581</b>	96,60	5,11
De 50 a 54 anys	103 679	7 543	111 222	8 977	<b>120 199</b>	92,53	6,78
De 55 anys i més	120 139	15 423	135 562	121 693	<b>257 255</b>	52,70	11,38
<b>Total</b>	<b>808 889</b>	<b>54 044</b>	<b>862 933</b>	<b>142 317</b>	<b>1 005 250</b>	<b>85,84</b>	<b>6,26</b>
<b>Homes casats total</b>							
Menys de 20 anys	297	83	380	47	<b>427</b>	88,99	21,84
De 20 a 24 anys	15 232	1 689	16 921	292	<b>17 213</b>	98,30	9,98
De 25 a 29 anys	87 897	5 769	93 666	1 077	<b>94 743</b>	98,86	6,16
De 30 a 34 anys	141 476	7 481	148 957	1 543	<b>150 500</b>	98,97	5,02
De 35 a 39 anys	149 182	7 146	156 328	2 140	<b>158 468</b>	98,65	4,57
De 40 a 44 anys	153 572	7 251	160 823	3 310	<b>164 133</b>	97,98	4,51
De 45 a 49 anys	139 250	7 659	146 909	5 412	<b>152 321</b>	96,45	5,21
De 50 a 54 anys	114 952	8 684	123 636	10 628	<b>134 264</b>	92,08	7,02
De 55 anys i més	170 700	23 390	194 090	349 375	<b>543 465</b>	35,71	12,05
<b>Total</b>	<b>972 558</b>	<b>69 152</b>	<b>1 041 710</b>	<b>373 824</b>	<b>1 415 534</b>	<b>73,59</b>	<b>6,64</b>

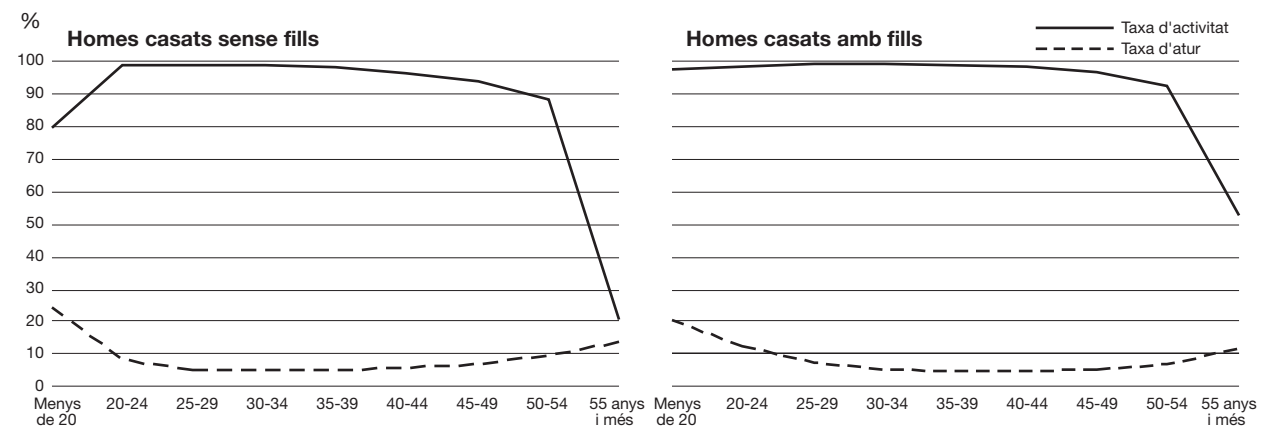
<sup>1</sup> No inclou els que fan el servei militar**Gràfic 28. Taxes d'activitat dels matrimonis. Catalunya. 1991.**

Font: Institut d'Estadística de Catalunya. Cens de població 1991.

**Taula 39. Professi<sup>1</sup> de l'home i de la dona en els matrimonis. Catalunya. 1991.**

	Matrimonis			%	
	homes	dones	total	homes	dones
Professionals i tècnics	108 021	81 371	<b>189 392</b>	7,82	13,08
Personal directiu	45 812	4 934	<b>50 746</b>	3,32	0,79
Serveis administratius	140 225	117 475	<b>257 700</b>	10,16	18,89
Comerciants i venedors	143 012	105 413	<b>248 425</b>	10,36	16,95
Hostaleria i altres serveis	85 318	113 200	<b>198 518</b>	6,18	18,20
Agricultors, ramaders i pescadors	91 999	20 355	<b>112 354</b>	6,66	3,27
Treballadors industrials	759 316	179 211	<b>938 527</b>	55,00	28,81
Forces armades	6 987	64	<b>7 051</b>	0,51	0,01
<b>Total</b>	<b>1 380 690</b>	<b>622 023</b>	<b>2 002 713</b>	<b>100,00</b>	<b>100,00</b>

<sup>3</sup>Inclou ocupats, aturats que han treballat abans i jubilats

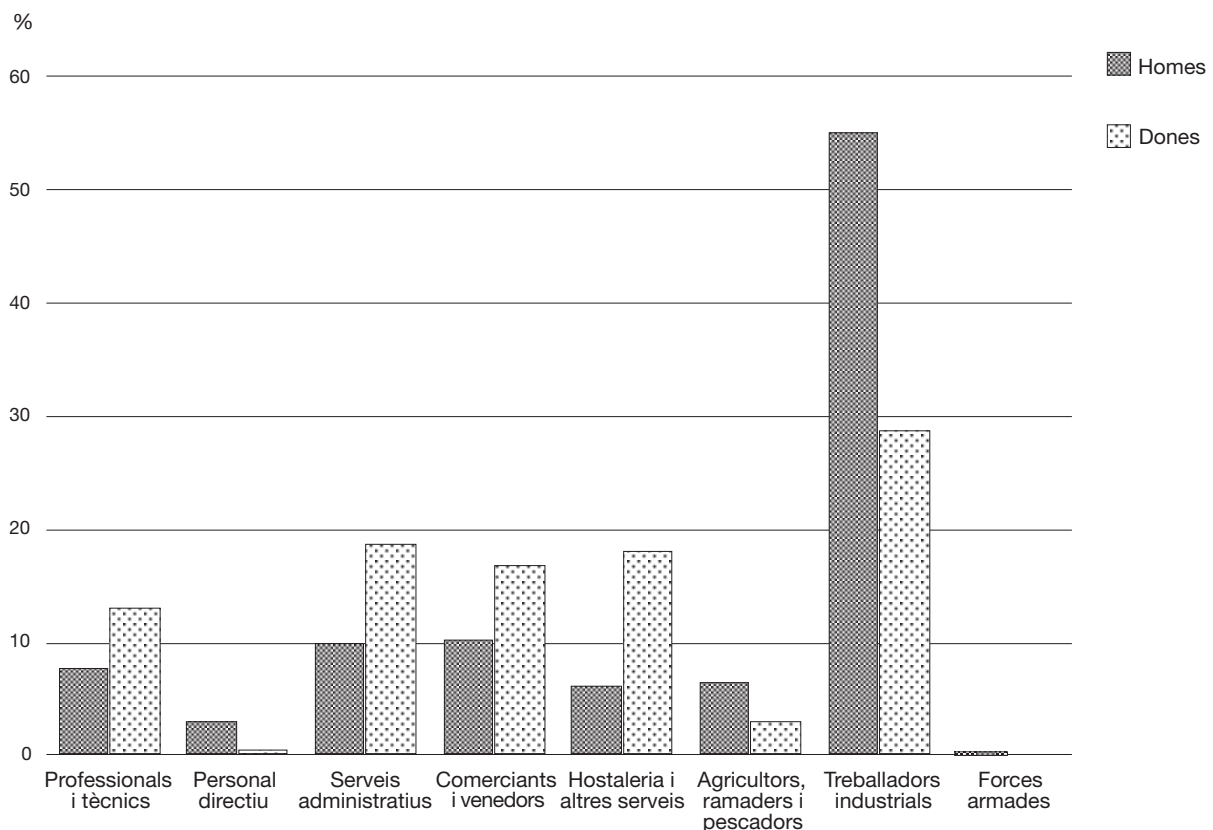
**Gràfic 29. Distribució percentual de la professió dels matrimonis. Catalunya. 1991.**

Font: Institut d'Estadística de Catalunya. Cens de població 1991.

## 2.3 Les parelles de fet

Les parelles de fet estan compostades per persones que conviuen juntes sense vinculació matrimonial. Fins a l'any 1991, no hi ha hagut cap recompte d'aquest tipus de parelles a Catalunya i és a partir de l'encreuament de les preguntes del Cens de població (la identificació de la parella dins de la llar, l'estat civil i el sexe) que s'ha pogut conèixer el nombre i les característiques de les parelles que conviuen sense formalització contractual. El Cens de població de l'any 1991 va enregistrar 54.102 parelles de fet, és a dir, que del total de parelles que hi ha a Catalunya, el 3,7% són parelles de fet.

La composició per edats correspon a una població jove, on el 67% de les dones i el 57% dels homes tenen menys de 40 anys. Els efectius més nombrosos es troben entre els 25 i 29 anys en les dones i entre els 30 i 34 anys en els homes. Després d'aquestes edats el nombre de parelles es redueix molt ràpidament per establir-se després dels 50 anys (taula 40, gràfic 30 i mapa 9).

Si es considera l'estat civil dels components de la parella, s'identifiquen dues situacions diferents. D'una banda, les parelles formades per dues persones solteres per a les quals la cohabitació pot ser una situació de transició anterior al matrimoni, d'altra banda, les parelles en què almenys un dels seus membres ha estat casat anteriorment (separats/des, divorciats/des o vidus/vídues). La primera situació -parelles de solters- representa el 35,4% del total de parelles de fet, amb una estructura per edats més jove, mentre que per a la segona, el percentatge s'incrementa al 64,6% (taula 41, gràfic 31, mapa 10).

Les característiques demogràfiques i socioeconòmiques de les parelles de fet estan relacionades amb la joventut de la seva piràmide d'edats. Aproximadament la meitat de les parelles de fet no tenen cap fill (47,1%), les que tenen un fill representen el 26,6%, les de dos fills el 17,2% i les de tres fills i més el 9,1%. De les parelles amb fills, el 83,2% tenen fills menors de 16 anys (taules 42 a 45, gràfics 32 a 34).

En relació amb nivell d'estudis, es registren diferències entre els components de les parelles de fet. En general, les dones es caracteritzen per presentar un nivell d'instrucció més baix que el que registren els homes, fet que es constata amb claredat als extrems de la distribució, així el percentatge de persones que no tenen estudis és més alt en el cas de les dones, mentre que els homes registren proporcions més significatives en titulació superior.

El nivell d'estudis de les parelles de fet és més elevat que el dels matrimonis, però aquest fet pot estar relacionat amb l'estructura per edats. Com que percentualment la gent jove té més representació en les parelles de cohabitants i és la que té un nivell d'estudis més alt, resulta que aquest col·lectiu té sobreestimat el seu nivell educatiu. Així, mentre el 21,8% de les dones casades no tenen estudis, tant sols el 13,7% de les dones que componen les parelles de fet es troben en la mateixa situació. Pel que fa al BUP i COU, el 4,7% de les dones casades han assolit aquests estudis en lloc del 10,2% de les dones de les parelles de fet. Per als homes la relació és la mateixa. El 19% dels homes casats no tenen estudis mentre que tan sols l'11,4% dels homes cohabitants registren aquesta situació. Pel que fa al BUP i COU, el 5,8% dels homes casats posseeixen aquest nivell d'estudis mentre que els homes de les parelles de fet arriben a l'11,4% (taula 46, gràfic 35).

Respecte a la relació amb l'activitat, les dones cohabitants presenten un alt grau de participació laboral al voltant del 61%, tot i que és inferior al dels homes que arriba al 86%. El nivell d'activitat no sols és diferencial per sexe sinó que també ho és respecte a la presència de fills a la llar. L'anàlisi de les taxes específiques per edat, revela que l'activitat de les dones sense fills és més alta que la de les que tenen fills i que aquestes últimes registren taxes d'atur més elevades. En canvi els homes amb fills presenten majors taxes d'activitat i d'atur que els homes sense fills (taules 47 a 49, gràfics 36 a 38).

Si es compara l'activitat de les parelles de cohabitants amb els matrimonis resulta que, tant en homes com en dones, les taxes d'activitat són més elevades en les parelles de fet que en els matrimonis. El 86% dels homes que componen les parelles de fet declaren ser actius, mentre que entre els homes casats aquest percentatge és un 64%. En les dones les diferències són més marcades, així de les que formen un matrimoni només treballen el 36%, en canvi, entre les que escullen la via no contractual, són actives el 61%. Les taxes d'atur, són superiors entre els membres de les parelles de fet que entre els matrimonis.

Des del punt de vista de la professió, el percentatge més elevat en el cas dels homes correspon al grup dels treballadors industrials amb un 47,2%, seguit pels professionals i tècnics amb un 13,7%, els comerciants i venedors són el 12,1% i els serveis administratius i l'hostaleria i altres serveis, tenen un 10,1%. A les dones la distribució percentual de les diferents professions és més homogènia, destaquen en primer lloc, els serveis administratius amb un 24,2%, seguit per l'hostaleria i altres serveis amb un 20,9%, les professionals i tècniques amb 19,5% i les treballadores industrials amb 18,5%. Si es comparen amb els matrimonis es constata que les parelles de fet presenten percentatges més alts en els grups de professionals i tècnics així com a l'hostaleria i altres serveis (taula 50 i gràfic 39).

**Taula 40. Nuclis de parelles de fet formats per homes i dones solters i edat de l'home i de la dona. Catalunya. 1991.**

	Dones		Homes		Total	homes i dones
	total	solteres	total	solters		
Menys de 20 anys	1 227	906	484	172		1 711
De 20 a 24 anys	6 992	5 129	3 909	3 087		10 901
De 25 a 29 anys	10 698	5 856	8 954	6 137		19 652
De 30 a 34 anys	10 252	3 583	9 907	4 631		20 159
De 35 a 39 anys	6 951	1 517	7 993	2 221		14 944
De 40 a 44 anys	4 767	755	6 240	1 060		11 007
De 45 a 49 anys	3 196	366	4 420	611		7 616
De 50 a 54 anys	2 330	226	3 202	378		5 532
De 55 a 59 anys	2 123	258	2 788	293		4 911
De 60 a 64 anys	1 833	268	2 046	229		3 879
De 65 a 69 anys	1 553	209	1 648	222		3 201
De 70 a 74 anys	1 009	129	1 062	109		2 071
De 75 a 79 anys	690	76	779	97		1 469
De 80 a 84 anys	331	36	465	51		796
De 85 anys i més	150	10	205	26		355
<b>Total</b>	<b>54 102</b>	<b>19 324</b>	<b>54 102</b>	<b>19 324</b>		<b>108 204</b>

*Distribució percentual*

	Dones		Homes	
	total	solteres	total	solters
Menys de 20 anys	2,27	1,67	0,89	0,32
De 20 a 24 anys	12,92	9,48	7,23	5,71
De 25 a 29 anys	19,77	10,82	16,55	11,34
De 30 a 34 anys	18,95	6,62	18,31	8,56
De 35 a 39 anys	12,85	2,80	14,77	4,11
De 40 a 44 anys	8,81	1,40	11,53	1,96
De 45 a 49 anys	5,91	0,68	8,17	1,13
De 50 a 54 anys	4,31	0,42	5,92	0,70
De 55 a 59 anys	3,92	0,48	5,15	0,54
De 60 a 64 anys	3,39	0,50	3,78	0,42
De 65 a 69 anys	2,87	0,39	3,05	0,41
De 70 a 74 anys	1,86	0,24	1,96	0,20
De 75 a 79 anys	1,28	0,14	1,44	0,18
De 80 a 84 anys	0,61	0,07	0,86	0,09
De 85 anys i més	0,28	0,02	0,38	0,05
<b>Total</b>	<b>100,00</b>	<b>35,72</b>	<b>100,00</b>	<b>35,72</b>

Font: Institut d'Estadística de Catalunya. Cens de població 1991.

**Gràfic 30. Distribució percentual de l'estructura per edat dels nuclis de parelles de fet. Catalunya. 1991.**

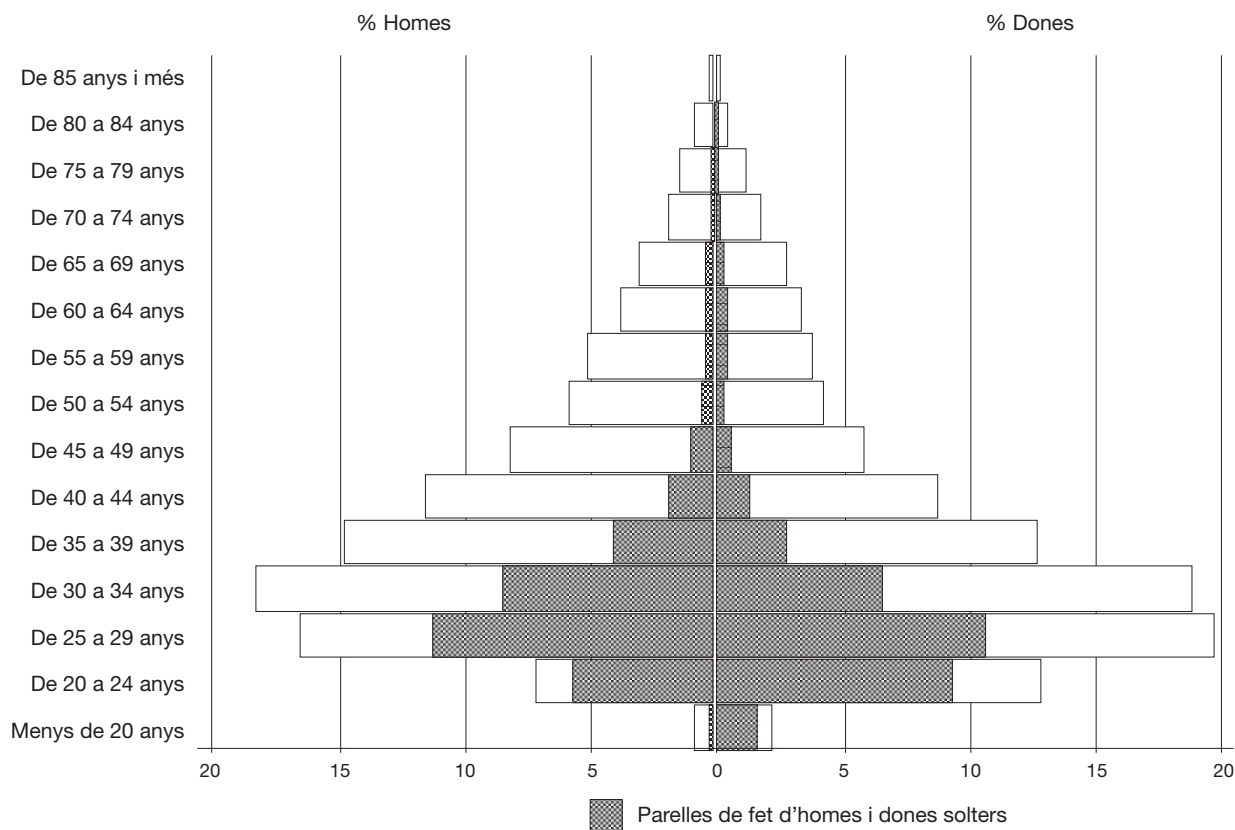

**Mapa 9. Nuclis de parelles de fet. Catalunya. 1991.**

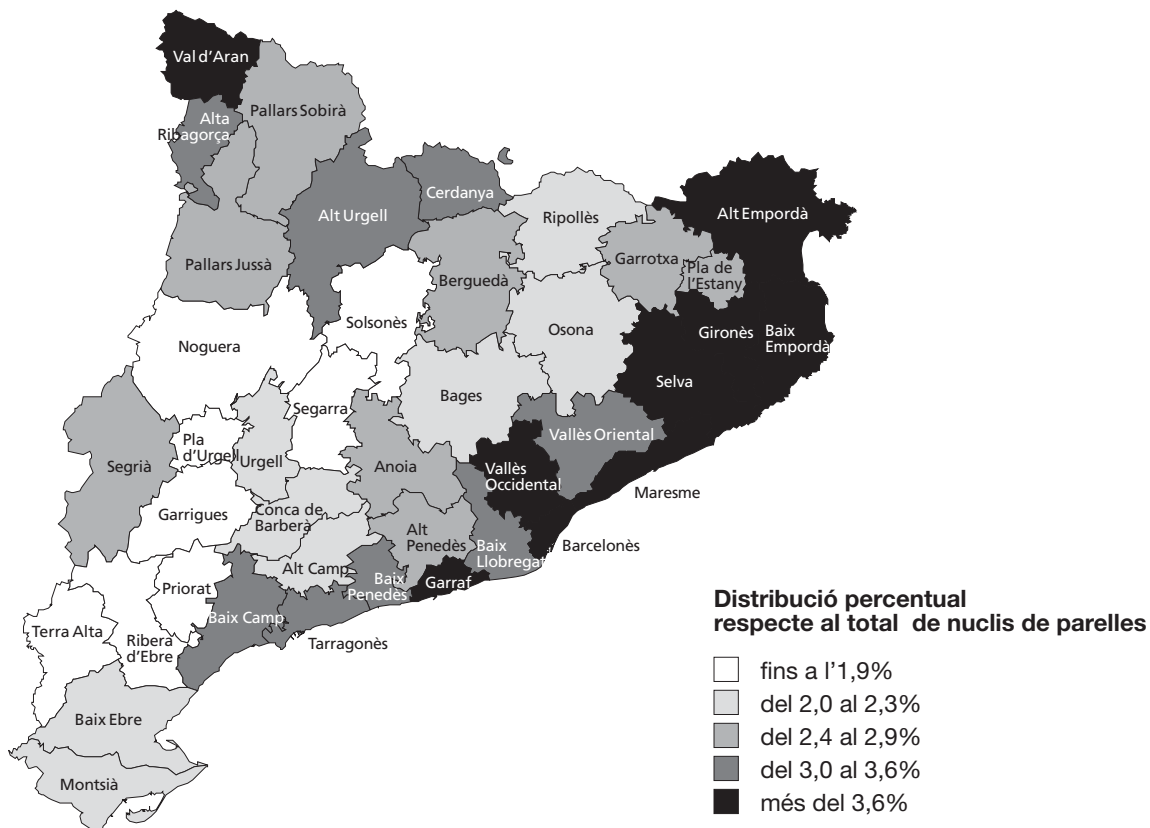

Font: Institut d'Estadística de Catalunya. Cens de població 1991.

**Taula 41. Nuclis de parelles de fet segons l'estat civil. Comarques i àmbits territorials. 1991.**

	Home solter i dona soltera	Altres situacions	Total	%	
				home solter i dona soltera	altres situacions
Alt Camp	61	129	<b>190</b>	32,11	67,89
Alt Empordà	400	575	<b>975</b>	41,03	58,97
Alt Penedès	157	318	<b>475</b>	33,05	66,95
Alt Urgell	84	69	<b>153</b>	54,90	45,10
Alta Ribagorça	10	15	<b>25</b>	40,00	60,00
Anoia	163	361	<b>524</b>	31,11	68,89
Bages	256	647	<b>903</b>	28,35	71,65
Baix Camp	312	657	<b>969</b>	32,20	67,80
Baix Ebre	68	248	<b>316</b>	21,52	78,48
Baix Empordà	395	557	<b>952</b>	41,49	58,51
Baix Llobregat	1 716	3 564	<b>5 280</b>	32,50	67,50
Baix Penedès	113	229	<b>342</b>	33,04	66,96
Barcelonès	8 952	14 653	<b>23 605</b>	37,92	62,08
Berguedà	65	170	<b>235</b>	27,66	72,34
Cerdanya	42	56	<b>98</b>	42,86	57,14
Conca de Barberà	26	62	<b>88</b>	29,55	70,45
Garraf	247	749	<b>996</b>	24,80	75,20
Garrigues	21	54	<b>75</b>	28,00	72,00
Garrotxa	145	204	<b>349</b>	41,55	58,45
Gironès	503	705	<b>1 208</b>	41,64	58,36
Maresme	1 123	1 813	<b>2 936</b>	38,25	61,75
Montsià	76	188	<b>264</b>	28,79	71,21
Noguera	40	93	<b>133</b>	30,08	69,92
Osona	273	395	<b>668</b>	40,87	59,13
Pallars Jussà	21	56	<b>77</b>	27,27	72,73
Pallars Sobirà	20	15	<b>35</b>	57,14	42,86
Pla d'Urgell	36	96	<b>132</b>	27,27	72,73
Pla de l'Estany	55	74	<b>129</b>	42,64	57,36
Priorat	12	31	<b>43</b>	27,91	72,09
Ribera d'Ebre	25	68	<b>93</b>	26,88	73,12
Ripollès	49	107	<b>156</b>	31,41	68,59
Segarra	34	46	<b>80</b>	42,50	57,50
Segrià	333	763	<b>1 096</b>	30,38	69,62
Selva	421	557	<b>978</b>	43,05	56,95
Solsonès	11	33	<b>44</b>	25,00	75,00
Tarragonès	507	843	<b>1 350</b>	37,56	62,44
Terra Alta	6	25	<b>31</b>	19,35	80,65
Urgell	61	88	<b>149</b>	40,94	59,06
Val d'Aran	40	27	<b>67</b>	59,70	40,30
Vallès Occidental	1 809	3 920	<b>5 729</b>	31,58	68,42
Vallès Oriental	636	1 518	<b>2 154</b>	29,53	70,47
<b>Catalunya</b>	<b>19 324</b>	<b>34 778</b>	<b>54 102</b>	<b>35,39</b>	<b>64,61</b>
Àmbit Metropolità	14 640	26 535	<b>41 175</b>	35,56	64,44
Comarques Gironines	1 968	2 779	<b>4 747</b>	41,46	58,54
Camp de Tarragona	1 031	1 951	<b>2 982</b>	34,57	65,43
Terres de l'Ebre	175	529	<b>704</b>	24,86	75,14
Àmbit de Ponent	700	1 322	<b>2 022</b>	34,62	65,38
Comarques Centrals	810	1 662	<b>2 472</b>	32,77	67,23

Font: Institut d'Estadística de Catalunya. Cens de població 1991.

**Gràfic 31. Nuclis de parelles de fet segons l'estat civil. Catalunya. 1991.**

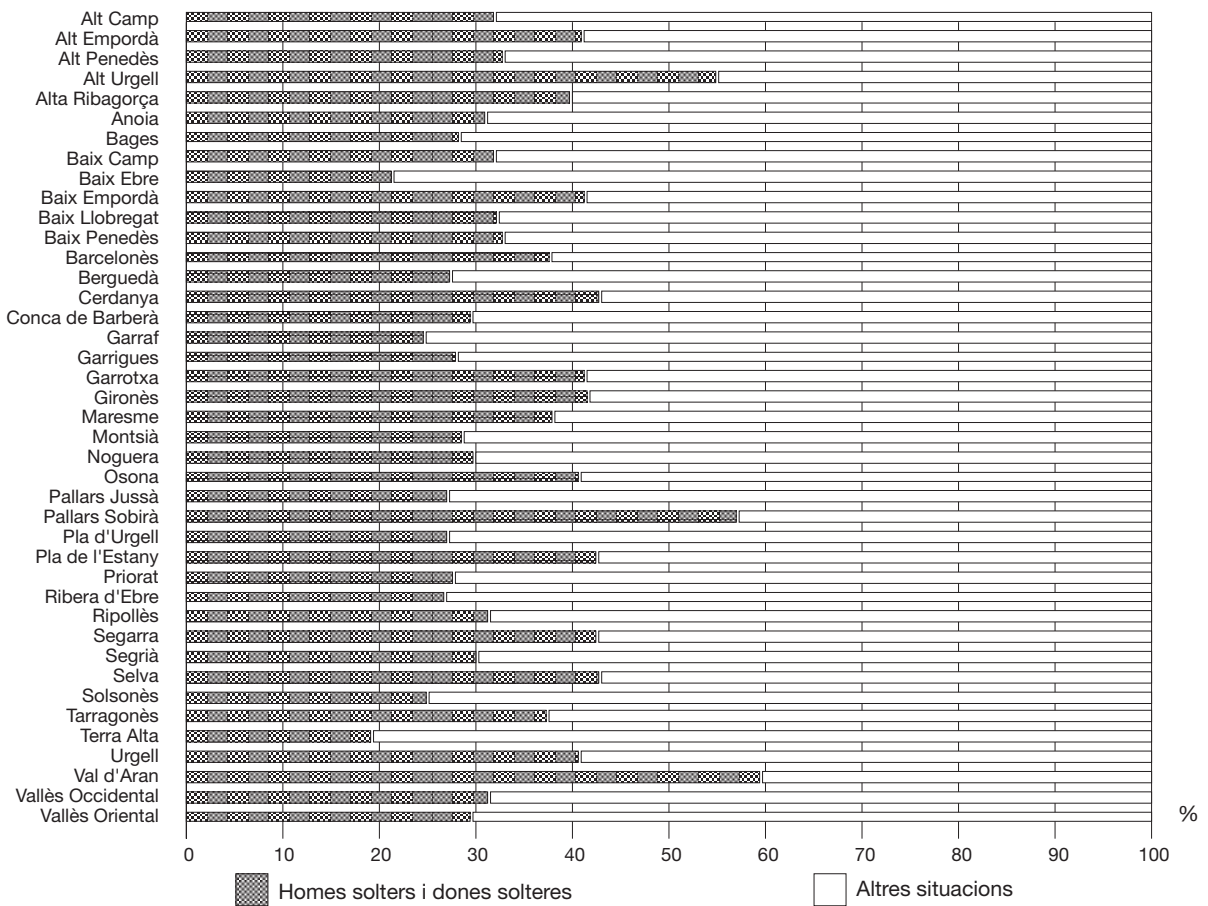

**Mapa 10. Nuclis de parelles de fet d'homes i dones solters. Catalunya. 1991.**

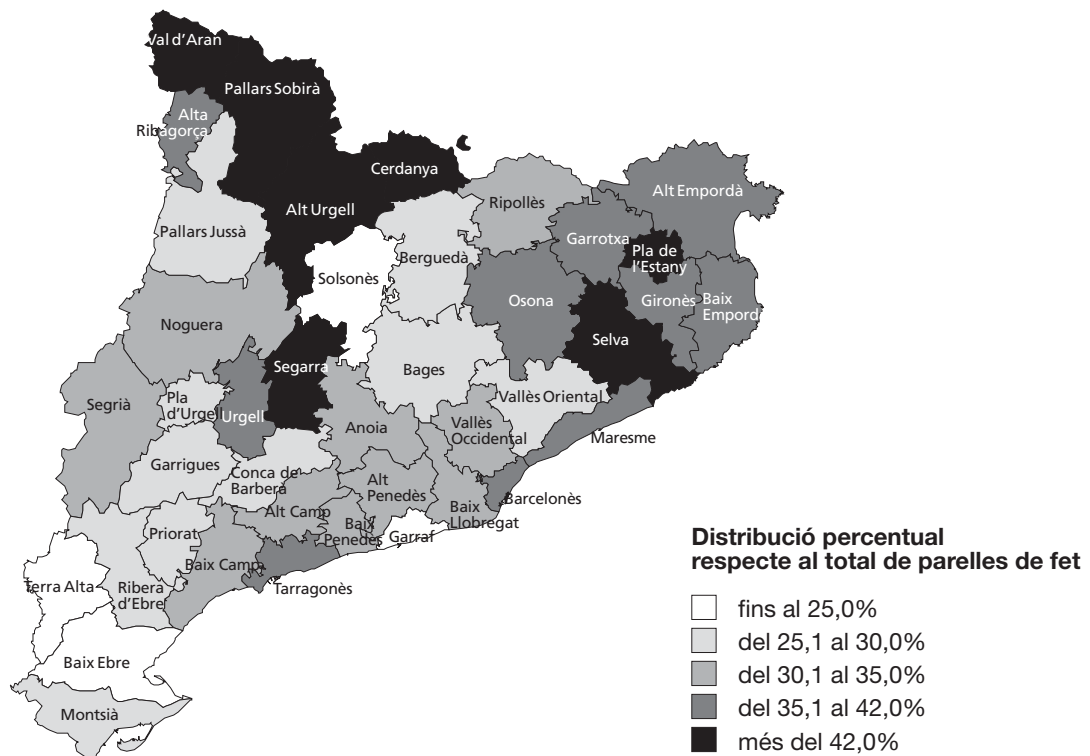

Font: Institut d'Estadística de Catalunya. Cens de població 1991.

**Taula 42. Nuclis de parelles de fet segons el nombre de fills. Comarques i àmbits territorials. 1991.**

	Sense fills	1 fill	2 fills	3 fills i més	Total
Alt Camp	95	43	33	19	190
Alt Empordà	492	261	139	83	975
Alt Penedès	224	106	86	59	475
Alt Urgell	76	36	23	18	153
Alta Ribagorça	11	8	3	3	25
Anoia	226	134	110	54	524
Bages	409	238	155	101	903
Baix Camp	417	259	181	112	969
Baix Ebre	154	78	46	38	316
Baix Empordà	482	242	135	93	952
Baix Llobregat	2 228	1 438	1 014	600	5 280
Baix Penedès	154	87	66	35	342
Barcelonès	11 710	6 371	3 796	1 728	23 605
Berguedà	116	71	32	16	235
Cerdanya	42	19	22	15	98
Conca de Barberà	49	18	12	9	88
Garraf	547	224	149	76	996
Garrigues	33	23	11	8	75
Garrotxa	167	109	47	26	349
Gironès	593	279	208	128	1 208
Maresme	1 237	838	560	301	2 936
Montsià	110	83	47	24	264
Noguera	54	34	28	17	133
Osona	298	184	119	67	668
Pallars Jussà	43	15	9	10	77
Pallars Sobirà	19	8	8	0	35
Pla d'Urgell	58	30	24	20	132
Pla de l'Estany	60	35	26	8	129
Priorat	19	10	13	1	43
Ribera d'Ebre	41	25	16	11	93
Ripollès	83	30	32	11	156
Segarra	41	15	13	11	80
Segrià	463	276	207	150	1 096
Selva	493	255	156	74	978
Solsonès	22	10	11	1	44
Tarragonès	580	372	237	161	1 350
Terra Alta	15	11	4	1	31
Urgell	82	33	21	13	149
Val d'Aran	41	12	11	3	67
Vallès Occidental	2 477	1 498	1 113	641	5 729
Vallès Oriental	1 023	559	375	197	2 154
<b>Catalunya</b>	<b>25 484</b>	<b>14 377</b>	<b>9 298</b>	<b>4 943</b>	<b>54 102</b>
Àmbit Metropolità	19 446	11 034	7 093	3 602	41 175
Comarques Gironines	2 370	1 211	743	423	4 747
Camp de Tarragona	1 314	789	542	337	2 982
Terres de l'Ebre	320	197	113	74	704
Àmbit de Ponent	921	490	358	253	2 022
Comarques Centrals	1 113	656	449	254	2 472

Font: Institut d'Estadística de Catalunya. Cens de població 1991.



**Taula 43. Distribució percentual dels nuclis de parelles de fet segons el nombre de fills. Comarques i àmbits territorials. 1991.**

	Sense fills	1 fill	2 fills	3 fills i més
Alt Camp	50,00	22,63	17,37	10,00
Alt Empordà	50,46	26,77	14,26	8,51
Alt Penedès	47,16	22,32	18,11	12,42
Alt Urgell	49,67	23,53	15,03	11,76
Alta Ribagorça	44,00	32,00	12,00	12,00
Anoia	43,13	25,57	20,99	10,31
Bages	45,29	26,36	17,17	11,18
Baix Camp	43,03	26,73	18,68	11,56
Baix Ebre	48,73	24,68	14,56	12,03
Baix Empordà	50,63	25,42	14,18	9,77
Baix Llobregat	42,20	27,23	19,20	11,36
Baix Penedès	45,03	25,44	19,30	10,23
Barcelonès	49,61	26,99	16,08	7,32
Berguedà	49,36	30,21	13,62	6,81
Cerdanya	42,86	19,39	22,45	15,31
Conca de Barberà	55,68	20,45	13,64	10,23
Garraf	54,92	22,49	14,96	7,63
Garrigues	44,00	30,67	14,67	10,67
Garrotxa	47,85	31,23	13,47	7,45
Gironès	49,09	23,10	17,22	10,60
Maresme	42,13	28,54	19,07	10,25
Montsià	41,67	31,44	17,80	9,09
Noguera	40,60	25,56	21,05	12,78
Osona	44,61	27,54	17,81	10,03
Pallars Jussà	55,84	19,48	11,69	12,99
Pallars Sobirà	54,29	22,86	22,86	0,00
Pla d'Urgell	43,94	22,73	18,18	15,15
Pla de l'Estany	46,51	27,13	20,16	6,20
Priorat	44,19	23,26	30,23	2,33
Ribera d'Ebre	44,09	26,88	17,20	11,83
Ripollès	53,21	19,23	20,51	7,05
Segarra	51,25	18,75	16,25	13,75
Segrià	42,24	25,18	18,89	13,69
Selva	50,41	26,07	15,95	7,57
Solsonès	50,00	22,73	25,00	2,27
Tarragonès	42,96	27,56	17,56	11,93
Terra Alta	48,39	35,48	12,90	3,23
Urgell	55,03	22,15	14,09	8,72
Val d'Aran	61,19	17,91	16,42	4,48
Vallès Occidental	43,24	26,15	19,43	11,19
Vallès Oriental	47,49	25,95	17,41	9,15
<b>Catalunya</b>	<b>47,10</b>	<b>26,57</b>	<b>17,19</b>	<b>9,14</b>
Àmbit Metropolità	47,23	26,80	17,23	8,75
Comarques Gironines	49,93	25,51	15,65	8,91
Camp de Tarragona	44,06	26,46	18,18	11,30
Terres de l'Ebre	45,45	27,98	16,05	10,51
Àmbit de Ponent	45,55	24,23	17,71	12,51
Comarques Centrals	45,02	26,54	18,16	10,28

Font: Institut d'Estadística de Catalunya. Cens de població 1991.

**Taula 44. Nuclis de parelles de fet segons el nombre de fills de menys de 16 anys. Comarques i àmbits territorials. 1991.**

	Sense fills de menys de 16 anys	1 fill	2 fills	3 fills i més	Amb fills	Total
Alt Camp	114	42	23	11	76	190
Alt Empordà	555	235	126	59	420	
Alt Penedès	268	108	74	25	207	475
Alt Urgell	88	38	20	7	65	153
Alta Ribagorça	15	7	2	1	10	25
Anoia	290	106	97	31	234	524
Bages	492	226	127	58	411	903
Baix Camp	502	255	154	58	467	969
Baix Ebre	185	70	50	11	131	316
Baix Empordà	535	249	114	54	417	952
Baix Llobregat	2 674	1 474	803	329	2 606	5 280
Baix Penedès	185	79	60	18	157	342
Barcelonès	13 986	6 035	2 806	778	9 619	23 605
Berguedà	147	55	25	8	88	235
Cerdanya	46	24	19	9	52	98
Conca de Barberà	55	18	10	5	33	88
Garraf	628	201	131	36	368	996
Garrigues	45	17	8	5	30	75
Garrotxa	195	99	37	18	154	349
Gironès	664	284	177	83	544	1 208
Maresme	1 461	864	450	161	1 475	2 936
Montsià	130	75	43	16	134	264
Noguera	67	33	25	8	66	133
Osona	358	174	98	38	310	668
Pallars Jussà	52	8	8	9	25	77
Pallars Sobirà	20	9	6	0	15	35
Pla d'Urgell	75	27	19	11	57	132
Pla de l'Estany	73	33	20	3	56	129
Priorat	24	11	8	0	19	43
Ribera d'Ebre	53	18	12	10	40	93
Ripollès	96	27	26	7	60	156
Segarra	48	15	10	7	32	80
Segrià	582	275	158	81	514	1 096
Selva	569	242	128	39	409	978
Solsonès	26	10	7	1	18	44
Tarragonès	681	367	200	102	669	1 350
Terra Alta	23	5	2	1	8	31
Urgell	92	32	17	8	57	149
Val d'Aran	42	14	9	2	25	67
Vallès Occidental	2 951	1 520	920	338	2 778	5 729
Vallès Oriental	1 188	549	306	111	966	2 154
<b>Catalunya</b>	<b>30 280</b>	<b>13 930</b>	<b>7 335</b>	<b>2 557</b>	<b>23 822</b>	<b>54 102</b>
Àmbit Metropolità	23 156	10 751	5 490	1 778	18 019	41 175
Comarques Gironines	2 687	1 169	628	263	2 060	4 747
Camp de Tarragona	1 561	772	455	194	1 421	2 982
Terres de l'Ebre	391	168	107	38	313	704
Àmbit de Ponent	1 126	475	282	139	896	2 022
Comarques Centrals	1 359	595	373	145	1 113	2 472

Font: Institut d'Estadística de Catalunya. Cens de població 1991.

**Taula 45. Nuclis de parelles de fet segons el nombre de fills de menys de 16 anys. Comarques i àmbits territorials. 1991.***Distribució percentual*

	Sense fills de menys de 16 anys	1 fill	2 fills	3 fills i més	Amb fills
Alt Camp	60,00	22,11	12,11	5,79	40,00
Alt Empordà	56,92	24,10	12,92	6,05	43,08
Alt Penedès	56,42	22,74	15,58	5,26	43,58
Alt Urgell	57,52	24,84	13,07	4,58	42,48
Alta Ribagorça	60,00	28,00	8,00	4,00	40,00
Anoia	55,34	20,23	18,51	5,92	44,66
Bages	54,49	25,03	14,06	6,42	45,51
Baix Camp	51,81	26,32	15,89	5,99	48,19
Baix Ebre	58,54	22,15	15,82	3,48	41,46
Baix Empordà	56,20	26,16	11,97	5,67	43,80
Baix Llobregat	50,64	27,92	15,21	6,23	49,36
Baix Penedès	54,09	23,10	17,54	5,26	45,91
Barcelonès	59,25	25,57	11,89	3,30	40,75
Berguedà	62,55	23,40	10,64	3,40	37,45
Cerdanya	46,94	24,49	19,39	9,18	53,06
Conca de Barberà	62,50	20,45	11,36	5,68	37,50
Garraf	63,05	20,18	13,15	3,61	36,95
Garrigues	60,00	22,67	10,67	6,67	40,00
Garrotxa	55,87	28,37	10,60	5,16	44,13
Gironès	54,97	23,51	14,65	6,87	45,03
Maresme	49,76	29,43	15,33	5,48	50,24
Montsià	49,24	28,41	16,29	6,06	50,76
Noguera	50,38	24,81	18,80	6,02	49,62
Osona	53,59	26,05	14,67	5,69	46,41
Pallars Jussà	67,53	10,39	10,39	11,69	32,47
Pallars Sobirà	57,14	25,71	17,14	0,00	42,86
Pla d'Urgell	56,82	20,45	14,39	8,33	43,18
Pla de l'Estany	56,59	25,58	15,50	2,33	43,41
Priorat	55,81	25,58	18,60	0,00	44,19
Ribera d'Ebre	56,99	19,35	12,90	10,75	43,01
Ripollès	61,54	17,31	16,67	4,49	38,46
Segarra	60,00	18,75	12,50	8,75	40,00
Segrià	53,10	25,09	14,42	7,39	46,90
Selva	58,18	24,74	13,09	3,99	41,82
Solsonès	59,09	22,73	15,91	2,27	40,91
Tarragonès	50,44	27,19	14,81	7,56	49,56
Terra Alta	74,19	16,13	6,45	3,23	25,81
Urgell	61,74	21,48	11,41	5,37	38,26
Val d'Aran	62,69	20,90	13,43	2,99	37,31
Vallès Occidental	51,51	26,53	16,06	5,90	48,49
Vallès Oriental	55,15	25,49	14,21	5,15	44,85
<b>Catalunya</b>	<b>55,97</b>	<b>25,75</b>	<b>13,56</b>	<b>4,73</b>	<b>44,03</b>
Àmbit Metropolità	56,24	26,11	13,33	4,32	43,76
Comarques Gironines	56,60	24,63	13,23	5,54	43,40
Camp de Tarragona	52,35	25,89	15,26	6,51	47,65
Terres de l'Ebre	55,54	23,86	15,20	5,40	44,46
Àmbit de Ponent	55,69	23,49	13,95	6,87	44,31
Comarques Centrals	54,98	24,07	15,09	5,87	45,02

Font: Institut d'Estadística de Catalunya. Cens de població 1991.

**Gràfic 32. Nuclis de parelles de fet segons el nombre de fills. Catalunya. 1991.**

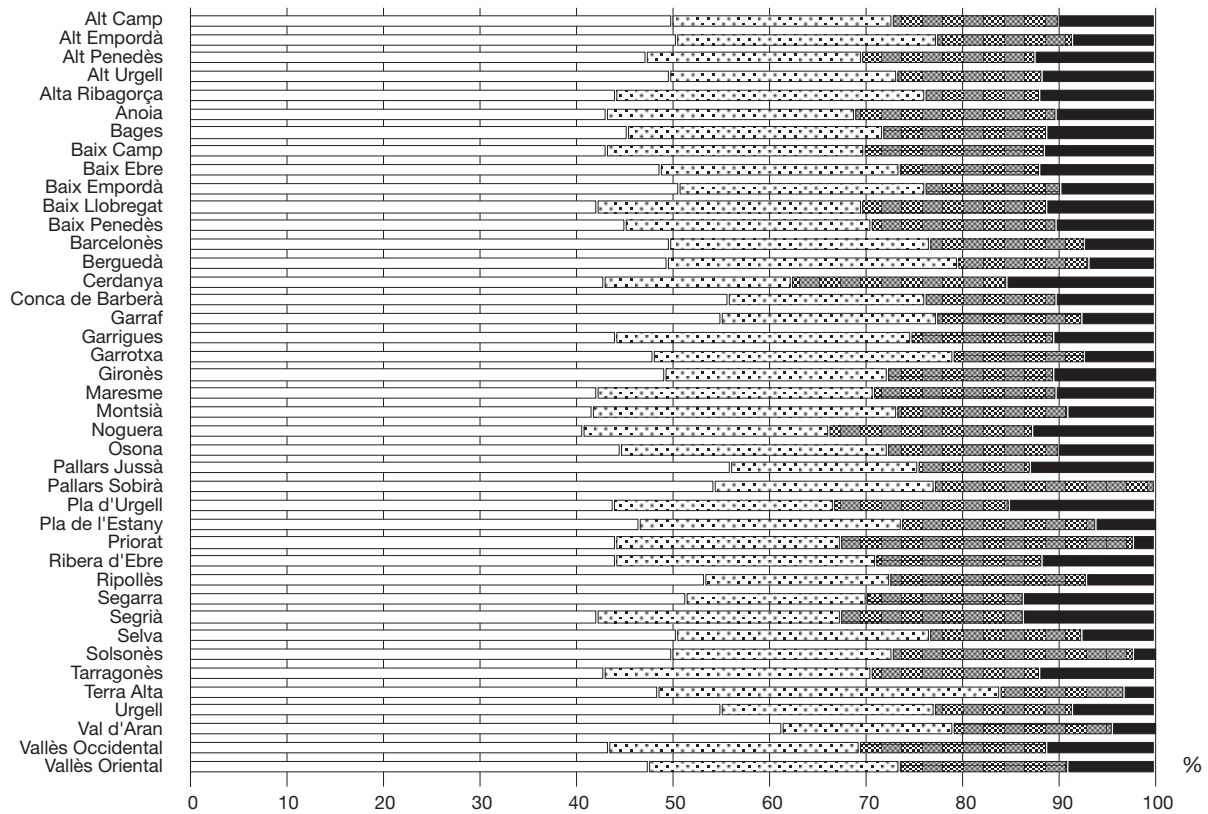

**Gràfic 33. Nuclis de parelles de fet segons el nombre de fills de menys de 16 anys. Catalunya. 1991.**

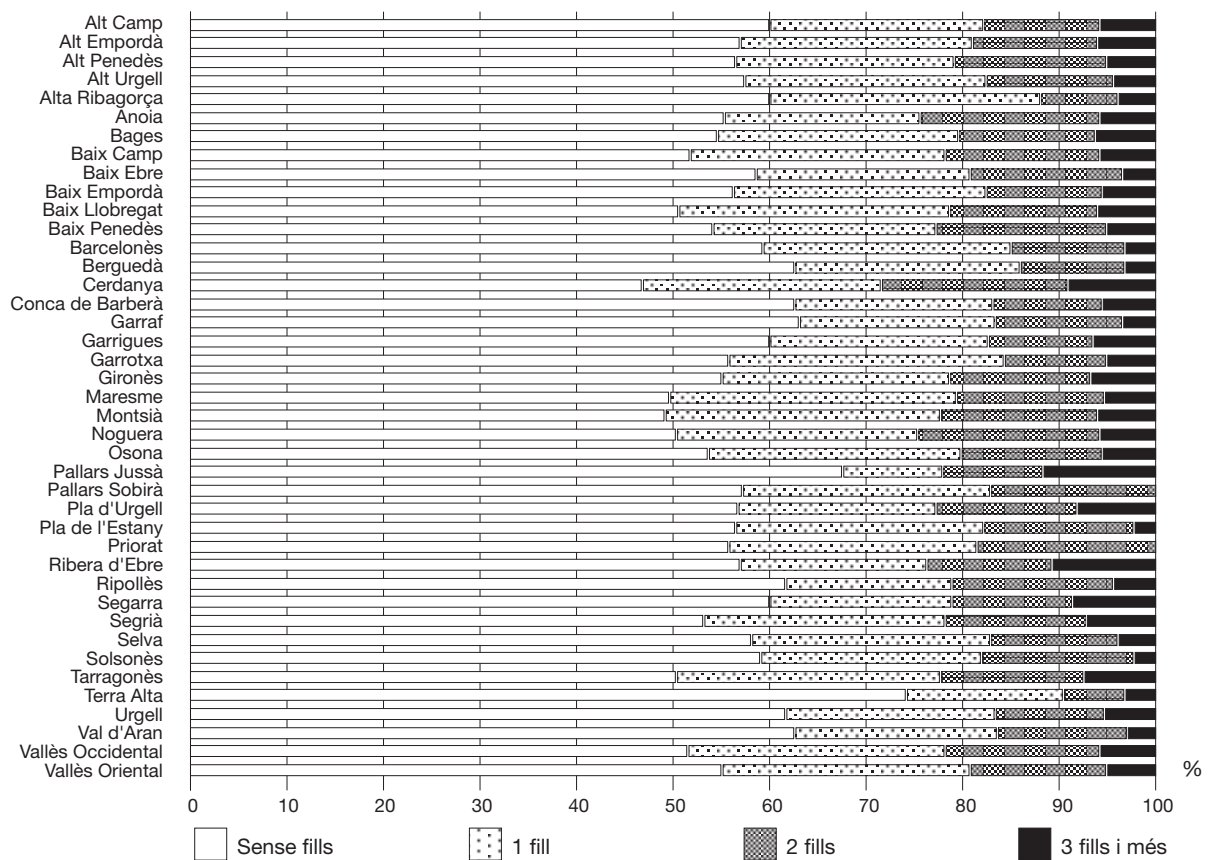

Font: Institut d'Estadística de Catalunya. Cens de població 1991.

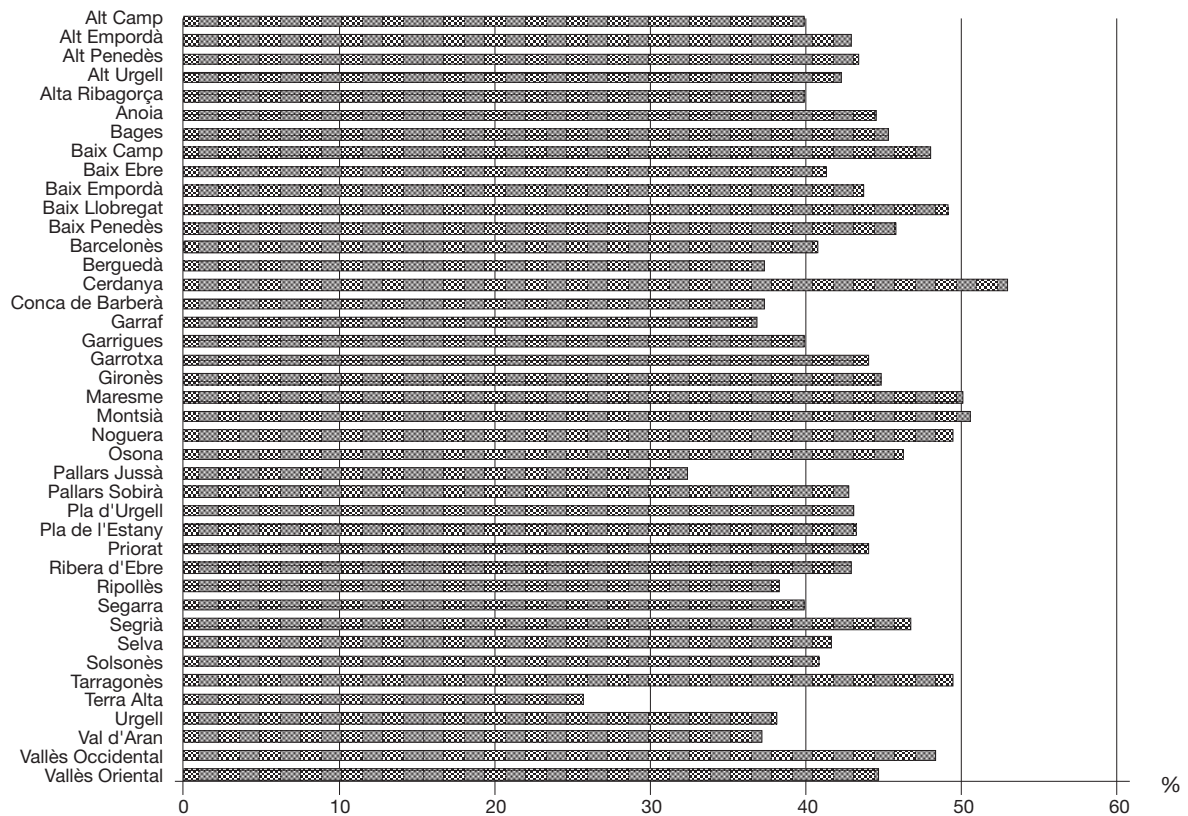
**Gràfic 34. Distribució percentual de nuclis de parelles de fet amb fills de menys de 16 anys. Catalunya. 1991.****Taula 46. Nivell d'instrucció de les parelles de fet. Catalunya. 1991.**

Edats	Homes	Dones	Total	%	
				homes	dones
No sap llegir o escriure	558	1 209	<b>1 767</b>	1,03	2,23
Sense estudis	5 635	6 217	<b>11 852</b>	10,42	11,49
EGB 1a etapa	16 484	16 535	<b>33 019</b>	30,47	30,56
EGB 2a etapa	11 654	12 216	<b>23 870</b>	21,54	22,58
FP 1r grau	2 913	3 018	<b>5 931</b>	5,38	5,58
FP 2n grau	2 324	1 509	<b>3 833</b>	4,30	2,79
BUP i COU	6 193	5 540	<b>11 733</b>	11,45	10,24
Títol mitjà	3 841	4 240	<b>8 081</b>	7,10	7,84
Títol superior	4 500	3 618	<b>8 118</b>	8,32	6,69
<b>Total</b>	<b>54 102</b>	<b>54 102</b>	<b>108 204</b>	<b>100,00</b>	<b>100,00</b>

Font: Institut d'Estadística de Catalunya. Cens de població 1991.

**Taula 47. Nuclis de parelles de fet segons la relació amb l'activitat de l'home i de la dona. Catalunya. 1991.**

	Homes <sup>1</sup>	Dones	%	
			Homes	Dones
Actius/ves	46 595	32 912	86,23	60,82
ocupats/des	40 939	25 086	87,86	76,24
aturats/des	5 656	7 826	12,14	23,76
No actius/ves	7 438	21 190	13,77	39,18
<b>Total</b>	<b>54 033</b>	<b>54 102</b>	<b>100,00</b>	<b>100,00</b>

<sup>1</sup> No inclou els que fan el servei militar

**Taula 48. Taxes d'activitat de les parelles de fet. Dones. Catalunya. 1991.**

Edat	Ocupades	Aturades	Total actives	No actives	Total	Taxa d'activitat	Taxa d'atur
<b>Dones sense fills</b>							
Menys de 20 anys	316	198	514	360	<b>874</b>	58,81	38,52
De 20 a 24 anys	2 879	993	3 872	854	<b>4 726</b>	81,93	25,65
De 25 a 29 anys	4 222	981	5 203	793	<b>5 996</b>	86,77	18,85
De 30 a 34 anys	2 537	458	2 995	484	<b>3 479</b>	86,09	15,29
De 35 a 39 anys	1 081	196	1 277	337	<b>1 614</b>	79,12	15,35
De 40 a 44 anys	713	141	854	334	<b>1 188</b>	71,89	16,51
De 45 a 49 anys	412	109	521	369	<b>890</b>	58,54	20,92
De 50 a 54 anys	377	76	453	466	<b>919</b>	49,29	16,78
De 55 anys i més	508	159	667	5 131	<b>5 798</b>	11,50	23,84
<b>Total</b>	<b>13 045</b>	<b>3 311</b>	<b>16 356</b>	<b>9 128</b>	<b>25 484</b>	<b>64,18</b>	<b>20,24</b>
<b>Dones amb fills</b>							
Menys de 20 anys	69	93	162	191	<b>353</b>	45,89	57,41
De 20 a 24 anys	547	615	1 162	1 104	<b>2 266</b>	51,28	52,93
De 25 a 29 anys	1 766	1 135	2 901	1 801	<b>4 702</b>	61,70	39,12
De 30 a 34 anys	3 512	1 177	4 689	2 084	<b>6 773</b>	69,23	25,10
De 35 a 39 anys	2 855	718	3 573	1 764	<b>5 337</b>	66,95	20,10
De 40 a 44 anys	1 686	408	2 094	1 485	<b>3 579</b>	58,51	19,48
De 45 a 49 anys	927	203	1 130	1 176	<b>2 306</b>	49,00	17,96
De 50 a 54 anys	404	94	498	913	<b>1 411</b>	35,29	18,88
De 55 anys i més	275	72	347	1 544	<b>1 891</b>	18,35	20,75
<b>Total</b>	<b>12 041</b>	<b>4 515</b>	<b>16 556</b>	<b>12 062</b>	<b>28 618</b>	<b>57,85</b>	<b>27,27</b>
<b>Dones total</b>							
Menys de 20 anys	385	291	676	551	<b>1 227</b>	55,09	43,05
De 20 a 24 anys	3 426	1 608	5 034	1 958	<b>6 992</b>	72,00	31,94
De 25 a 29 anys	5 988	2 116	8 104	2 594	<b>10 698</b>	75,75	26,11
De 30 a 34 anys	6 049	1 635	7 684	2 568	<b>10 252</b>	74,95	21,28
De 35 a 39 anys	3 936	914	4 850	2 101	<b>6 951</b>	69,77	18,85
De 40 a 44 anys	2 399	549	2 948	1 819	<b>4 767</b>	61,84	18,62
De 45 a 49 anys	1 339	312	1 651	1 545	<b>3 196</b>	51,66	18,90
De 50 a 54 anys	781	170	951	1 379	<b>2 330</b>	40,82	17,88
De 55 anys i més	783	231	1 014	6 675	<b>7 689</b>	13,19	22,78
<b>Total</b>	<b>25 086</b>	<b>7 826</b>	<b>32 912</b>	<b>21 190</b>	<b>54 102</b>	<b>60,83</b>	<b>23,78</b>

Font: Institut d'Estadística de Catalunya. Cens de població 1991.

**Taula 49. Taxes d'activitat de les parelles de fet. Homes.<sup>1</sup> Catalunya. 1991.**

Edat	Ocupats	Aturats	Total actius	No actius	Total	Taxa d'activitat	Taxa d'atur
<b>Homes sense fills</b>							
Menys de 20 anys	112	34	146	228	<b>374</b>	39,04	23,29
De 20 a 24 anys	2 284	368	2 652	133	<b>2 785</b>	95,22	13,88
De 25 a 29 anys	4 960	570	5 530	160	<b>5 690</b>	97,19	10,31
De 30 a 34 anys	3 882	398	4 280	112	<b>4 392</b>	97,45	9,30
De 35 a 39 anys	2 167	226	2 393	71	<b>2 464</b>	97,12	9,44
De 40 a 44 anys	1 460	191	1 651	69	<b>1 720</b>	95,99	11,57
De 45 a 49 anys	1 013	140	1 153	91	<b>1 244</b>	92,68	12,14
De 50 a 54 anys	772	140	912	154	<b>1 066</b>	85,55	15,35
De 55 anys i més	1 247	300	1 547	4 142	<b>5 689</b>	27,19	19,39
<b>Total</b>	<b>17 897</b>	<b>2 367</b>	<b>20 264</b>	<b>5 160</b>	<b>25 424</b>	<b>79,70</b>	<b>11,68</b>
<b>Homes amb fills</b>							
Menys de 20 anys	48	18	66	7	<b>73</b>	90,41	27,27
De 20 a 24 anys	801	262	1 063	35	<b>1 098</b>	96,81	24,65
De 25 a 29 anys	2 701	494	3 195	63	<b>3 258</b>	98,07	15,46
De 30 a 34 anys	4 772	634	5 406	109	<b>5 515</b>	98,02	11,73
De 35 a 39 anys	4 830	577	5 407	122	<b>5 529</b>	97,79	10,67
De 40 a 44 anys	3 950	451	4 401	119	<b>4 520</b>	97,37	10,25
De 45 a 49 anys	2 729	305	3 034	142	<b>3 176</b>	95,53	10,05
De 50 a 54 anys	1 696	254	1 950	186	<b>2 136</b>	91,29	13,03
De 55 anys i més	1 515	294	1 809	1 495	<b>3 304</b>	54,75	16,25
<b>Total</b>	<b>23 042</b>	<b>3 289</b>	<b>26 331</b>	<b>2 278</b>	<b>28 609</b>	<b>92,04</b>	<b>12,49</b>
<b>Homes total</b>							
Menys de 20 anys	160	52	212	235	<b>447</b>	47,43	24,53
De 20 a 24 anys	3 085	630	3 715	168	<b>3 883</b>	95,67	16,96
De 25 a 29 anys	7 661	1 064	8 725	223	<b>8 948</b>	97,51	12,19
De 30 a 34 anys	8 654	1 032	9 686	221	<b>9 907</b>	97,77	10,65
De 35 a 39 anys	6 997	803	7 800	193	<b>7 993</b>	97,59	10,29
De 40 a 44 anys	5 410	642	6 052	188	<b>6 240</b>	96,99	10,61
De 45 a 49 anys	3 742	445	4 187	233	<b>4 420</b>	94,73	10,63
De 50 a 54 anys	2 468	394	2 862	340	<b>3 202</b>	89,38	13,77
De 55 anys i més	2 762	594	3 356	5 637	<b>8 993</b>	37,32	17,70
<b>Total</b>	<b>40 939</b>	<b>5 656</b>	<b>46 595</b>	<b>7 438</b>	<b>54 033</b>	<b>86,23</b>	<b>12,14</b>

Font: Institut d'Estadística de Catalunya. Cens de població 1991.

<sup>1</sup>No inclou els que fan el servei militar

**Gràfic 35. Distribució percentual del nivell d'instrucció de les parelles de fet. Catalunya. 1991.**

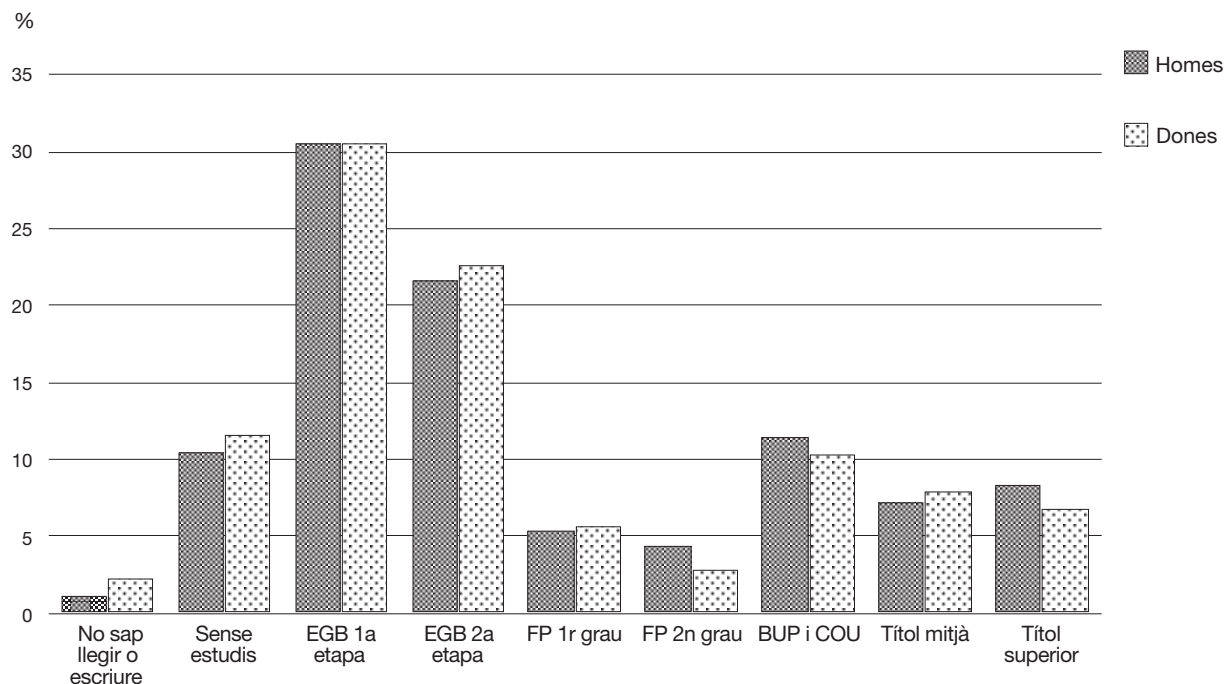

**Gràfic 36. Distribució percentual de nuclis de parelles de fet segons la relació amb l'activitat de l'home i de la dona. Catalunya. 1991.**

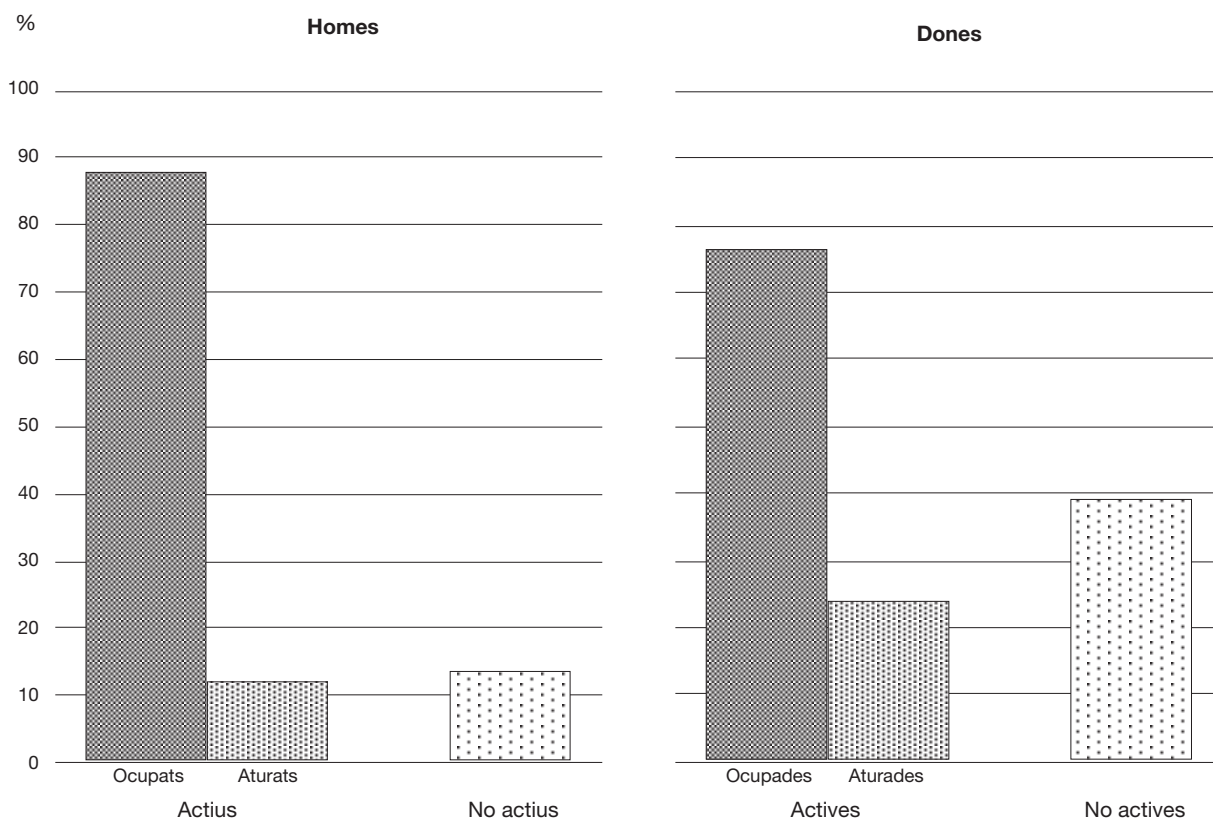

Font: Institut d'Estadística de Catalunya. Cens de població 1991.



**Gràfic 37. Taxes d'activitat de les parelles de fet. Catalunya. 1991.**

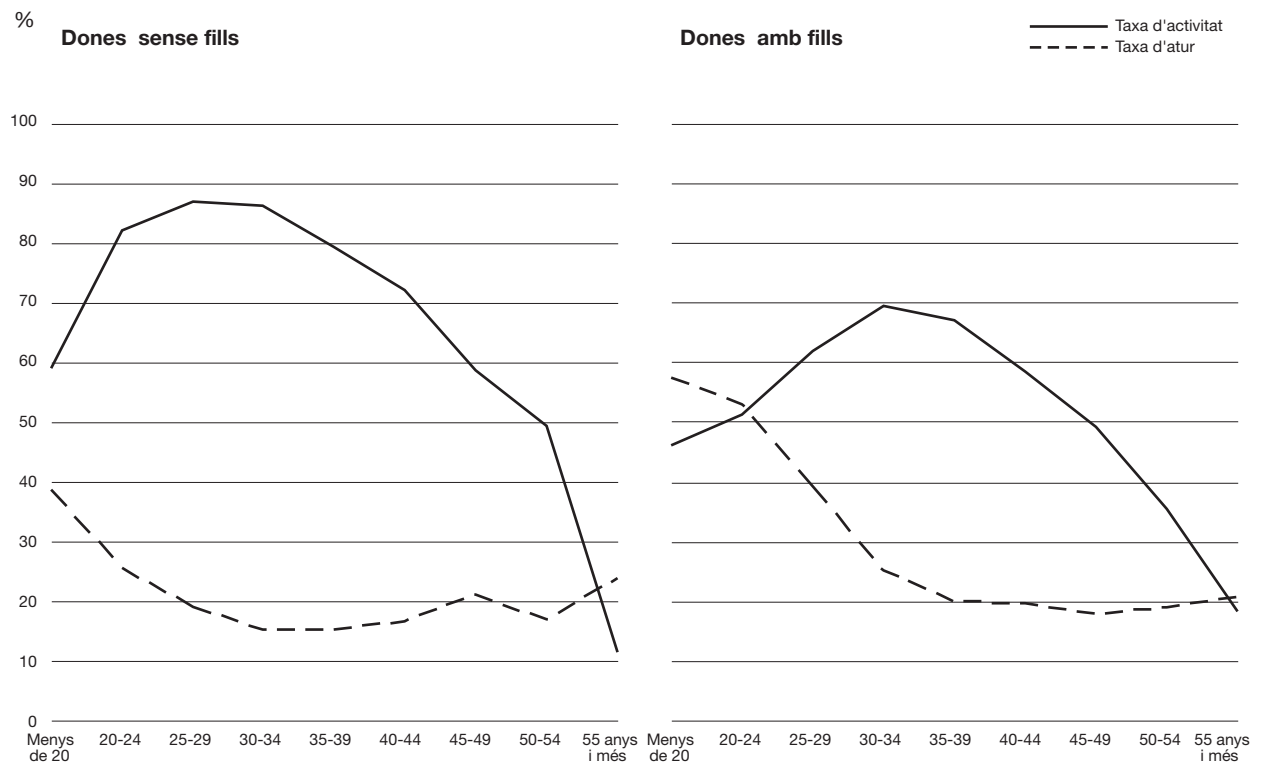

**Gràfic 38. Taxes d'activitat de les parelles de fet. Catalunya. 1991.**

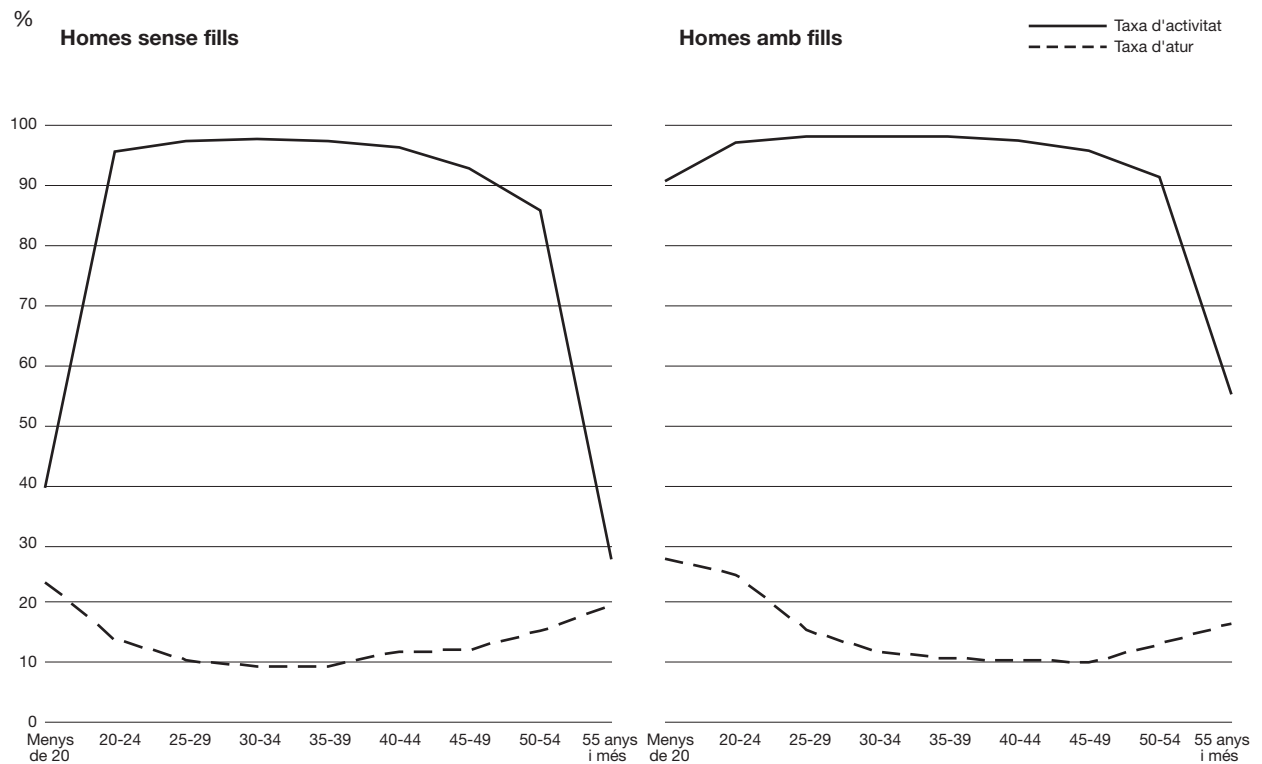

Font: Institut d'Estadística de Catalunya. Cens de població 1991.

**Taula 50. Professi<sup>1</sup> de l'home i de la dona en les parelles de fet. Catalunya 1991.**

	Parelles de fet			%	
	homes	dones	total	homes	dones
Professionals i tècnics	7 088	6 775	<b>13 863</b>	13,70	19,50
Personal directiu	1 744	364	<b>2 108</b>	3,37	1,05
Serveis administratius	5 248	8 403	<b>13 651</b>	10,14	24,18
Comerciants i venedors	6 243	5 094	<b>11 337</b>	12,06	14,66
Hostaleria i altres serveis	5 219	7 262	<b>12 481</b>	10,09	20,90
Agricultors, ramaders i pescadors	1 641	411	<b>2 052</b>	3,17	1,18
Treballadors industrials	24 424	6 436	<b>30 860</b>	47,20	18,52
Forces armades	138	4	<b>142</b>	0,27	0,01
<b>Total</b>	<b>51 745</b>	<b>34 749</b>	<b>86 494</b>	<b>100,00</b>	<b>100,00</b>

<sup>1</sup> Inclou ocupats, aturats que han treballat abans i jubilats

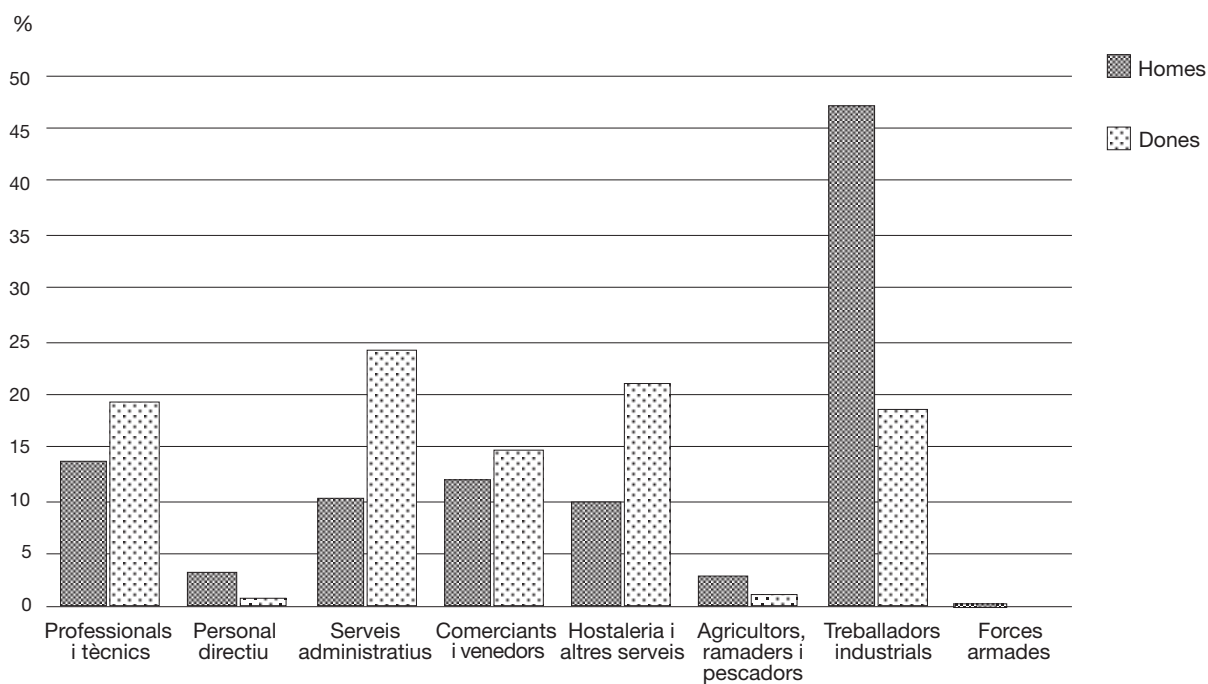
**Gràfic 39. Distribució percentual de la professió de les parelles de fet. Catalunya. 1991.**

Font: Institut d'Estadística de Catalunya. Cens de població 1991.

## 2.4 Llars monoparentals

Els nuclis monoparentals presenten característiques pròpies tant per la seva formació, com per la seva composició. La formació d'aquest tipus de família és el resultat de la dissolució d'una parella amb fills per separació, divorci o mort d'algun dels seus membres i també de la maternitat al marge d'un vincle matrimonial o de convivència. És a dir, que d'acord amb el seu procés de formació es poden distingir tres tipus diferents de nuclis monoparentals: els formats per ruptura de la parella, per la mort d'un dels dos cònjuges o per decisió personal. Entre els canvis produïts als darrers anys que han incidit en el creixement dels nuclis monoparentals, s'han d'assenyalar, entre altres, l'augment de les separacions i els divorcis, l'efecte de la sobremortalitat masculina i l'increment de la fecunditat fora del matrimoni.

Dins dels nuclis monoparentals són més freqüents els encapçalats per dones perquè generalment en cas de separació o divorci és la mare qui assumeix la custòdia dels fills; també és el cas dels fills nascuts fora del matrimoni. D'altra banda, l'acció de la mortalitat diferencial per sexe fa que s'incrementi el nombre de nuclis monoparentals formats per vídues (mapes 11 a 13, taula 51).

Si es quantifiquen els nuclis monoparentals, sense tenir en compte si conviuen amb o sense altres persones o si pertanyen a una família de més d'un nucli, el total de nuclis monoparentals és de 178.604 i representen el 9,2% del total de llars de Catalunya, dels quals 147.137 (7,6%) estan formades per mares amb fills.

La definició censal que permet la identificació dels nuclis monoparentals és molt general i estableix com a única restricció que els fills no estiguin aparellats. Per això, cal fer la distinció de dos aspectes importants: el primer és l'estat civil del pare o la mare; i el segon, l'edat dels fills, així, la situació de monoparentalitat pot variar segons es considerin aquestes dues variables. En analitzar les dades segons l'estat civil dels nuclis, s'adverteix que el 60,8% de la monoparentalitat en les dones i el 57,8% en els homes és a causa de la viduïtat (taula 52, gràfics 40 i 41).

El pes relatiu dels nuclis monoparentals, segons l'edat dels fills menors de 16 anys o de 26 anys, es redueix al 5,3% i 2,8%, respectivament. Les dades demostren que la monoparentalitat és més freqüent en les dones i que aquest predomini està afectat per un nombre elevat de dones vídues i, per tant, amb fills de més edat, en aquest últim cas segurament la relació de dependència s'inverteix i són els pares els que depenen dels seus fills. És a dir, que d'acord amb aquestes distincions la monoparentalitat pot encobrir situacions molt diverses sinó es consideren l'estat civil i l'edat dels fills (taules 53 a 56 i mapes 14 a 16).

Aproximadament el 64% dels nuclis monoparentals, tant els formats per homes com per dones, presenten un sol fill a la llar, els nuclis que tenen dos fills representen al voltant del 25% i els de tres fills i més un 11% (taules 57 i 58, gràfics 42 i 43).

Pel que fa al nivell d'instrucció, el corresponent a les dones és més baix que el dels homes, segurament com a conseqüència de l'efecte de l'estructura per edats. Així, més del 35% de les dones no tenen estudis, mentre que per als homes el pes d'aquest grup arriba al 27%. El percentatge d'homes amb titulació superior és més del doble que el de les dones, ja que representa el 5,9% per als homes i el 2,5% per a les dones (taula 59, gràfic 44).

En analitzar el nivell d'activitat, s'han considerat exclusivament els nuclis monoparentals en funció de l'edat dels fills, per tal de reduir l'efecte dels nuclis formats per gent gran i, per tant, amb alt pes d'inactivitat. Així, es constata un elevat nivell de participació laboral, tant en els nuclis encapçalats per homes com per dones, tot i que és més gran en els masculins i en els nuclis amb fills menors de 16 anys (taula 60, gràfic 45).

Respecte a la professió, el 51,0% dels homes es declaren treballadors industrials. Amb percentatges més baixos, al voltant del 10%, es troben els agricultors, ramaders i pescadors, els comerciants i venedors i els serveis administratius. En el cas de les dones, la professió predominant és l'hostaleria i altres serveis (29,0%), seguit per les treballadores industrials (25,5%), els serveis administratius (15,4%) i comerciantes i venedores (14,6%) (taula 61, gràfics 46 i 47).

Cal considerar especialment el cas dels nuclis monoparentals formats per dones amb fills de menys de 16 anys que poden considerar-se com a famílies potencialment de risc, la freqüència d'aquests nuclis representa un 37% del total dels nuclis monoparentals formats per dones. La condició de limitar

l'edat dels fills, selecciona al conjunt de mares quant a les seves edats i la seva situació matrimonial, d'aquesta manera resulta que l'estructura per edats d'aquestes dones és més jove i en relació amb l'estat matrimonial, predominen els nuclis derivats de ruptura matrimonial que constitueixen el 63,1%, seguit per les vídues amb 20,4% i, per últim, les solteres amb 16,5%. També es caracteritzen aquests nuclis per tenir un nombre reduït de fills, aproximadament el 69% dels nuclis tenen un fill, el 26% dos fills, el 5% tres fills o més.

La distribució d'aquestes mares (amb fills de menys de 16 anys) segons el nivell d'instrucció presenta un primer valor molt destacat, que es concentren al voltant dels estudis primaris (59,7%). A les dones amb menor nivell educatiu els corresponen freqüències més elevades de nuclis amb 3 fills, 4 i més, així per exemple les mares que no saben llegir o escriure compten amb 3 fills un 7,6% i un 5,1% amb 4 i més, mentre que les mares amb titulació superior assoleixen valors del 3,8% i 0,4% (taula 62, gràfic 48).

La necessitat per aquest tipus de nuclis d'incorporar-se al mercat laboral queda reflectida en la seva elevada taxa d'activitat, les tres quartes parts de les dones es declaren actives (75,7%). El nivell d'activitat és molt superior al del conjunt de la població femenina catalana que registra una taxa d'activitat entre els 20 i els 54 anys del 56,8%, mentre que per a les mateixes edats la taxa estandarditzada de les dones que formen els nuclis monoparentals és del 74,5%. La participació femenina està afectada pel major o menor nombre de fills al seu càrrec, així la taxa d'activitat femenina varia en funció inversa al nombre de fills menors de 16 anys presents a la llar. El 76% de les dones amb un sol fill declaren ser actives i un percentatge semblant es registra en el cas de les que tenen dos fills, en les de tres comença la inflexió i en les de 4 fills i més es redueix fins al 60% (taula 63, gràfic 49).

L'elevada participació laboral està acompanyada per un alt nivell d'atur. La taxa global d'atur d'aquestes dones entre els 20 i els 54 anys és un 27,4% als nuclis monoparentals i per al conjunt de la població femenina de les mateixes edats és el 15,2%.

**Mapa 11. Nuclis monoparentals. Catalunya. 1991.**

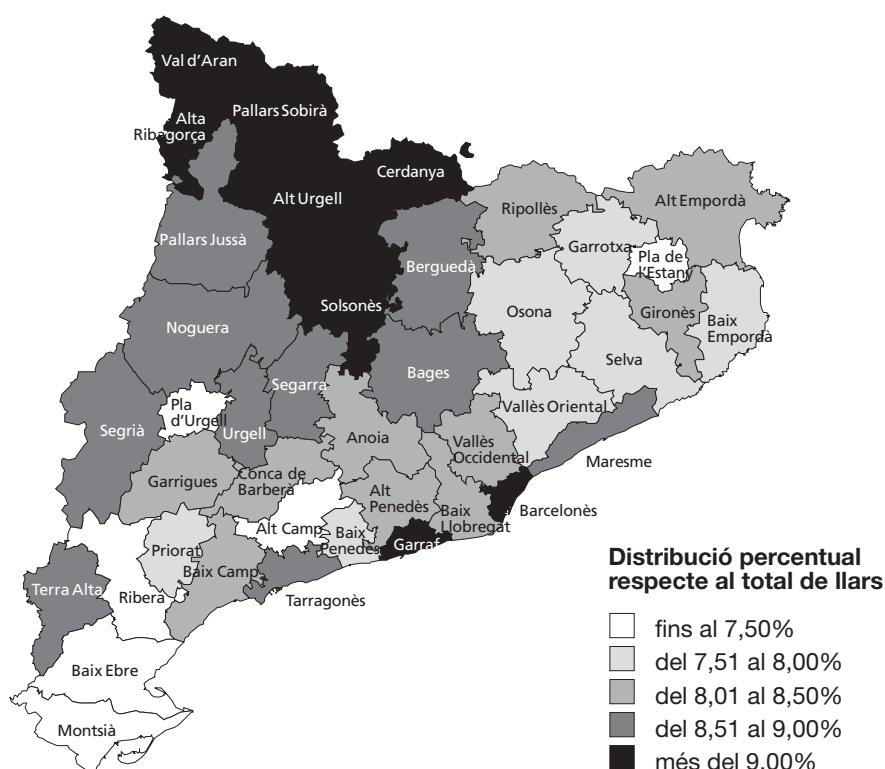

Font: Institut d'Estadística de Catalunya. Cens de població 1991.

**Mapa 12. Nuclis monoparentals de mares soles amb fills. Catalunya. 1991.**

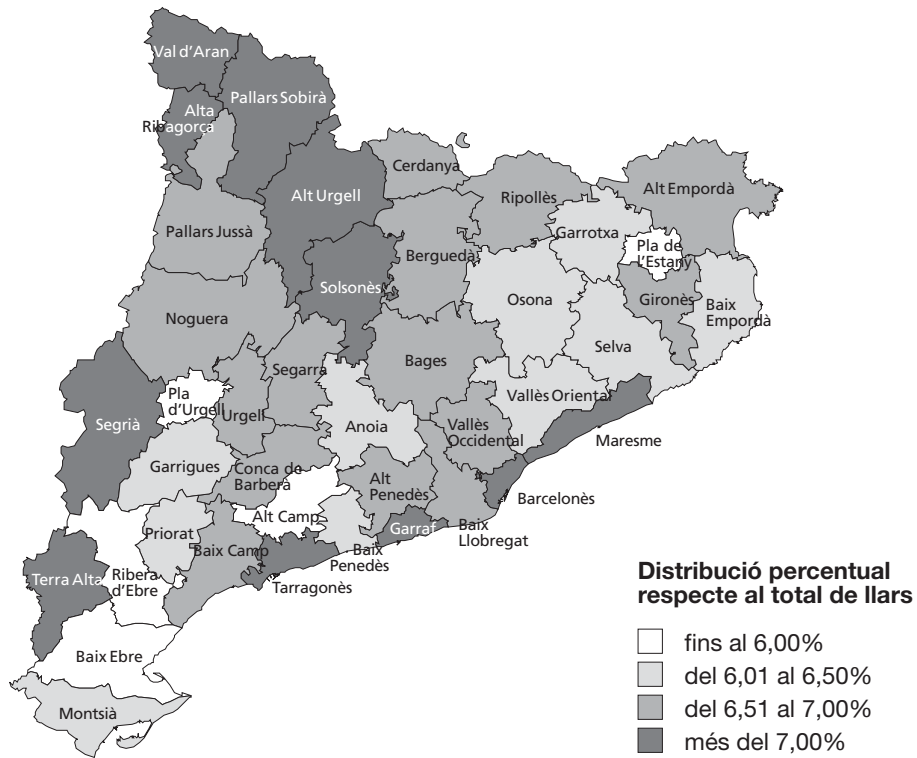

**Mapa 13. Nuclis monoparentals de pares sols amb fills. Catalunya. 1991.**

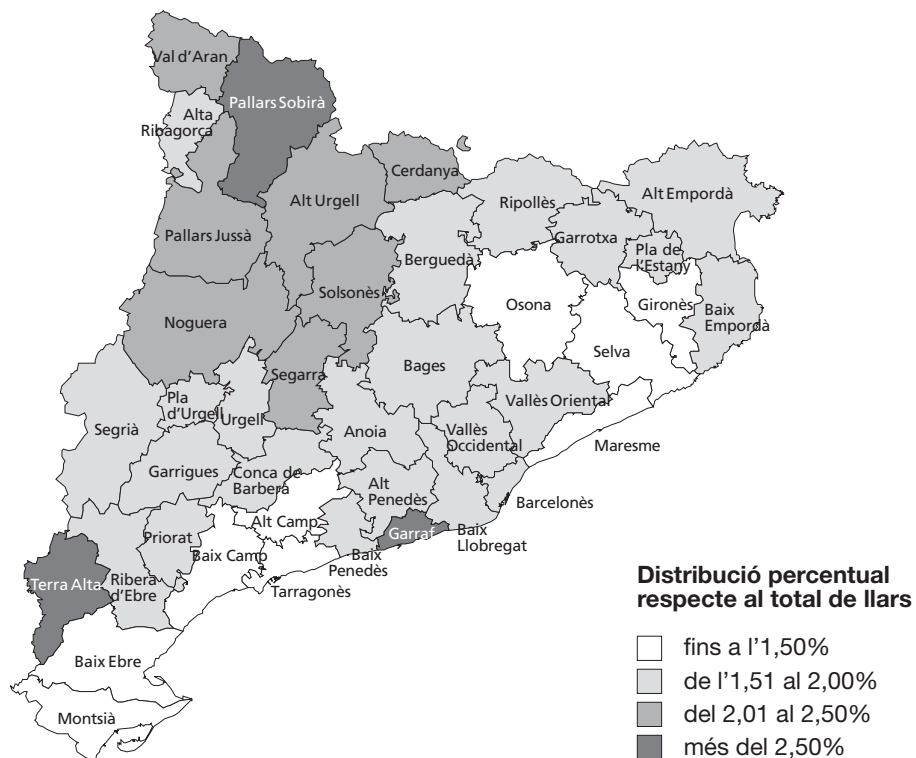

Font: Institut d'Estadística de Catalunya. Cens de població 1991.

**Taula 51. Total de nuclis monoparentals. Comarques i àmbits territorials. 1991.**

	Pares	Mares	Total monoparentals	Total de llars	%		
					pares	mares	total monoparentals
Alt Camp	158	631	789	<b>10 719</b>	1,47	5,89	7,36
Alt Empordà	469	1 970	2 439	<b>29 813</b>	1,57	6,61	8,18
Alt Penedès	317	1 365	1 682	<b>20 486</b>	1,55	6,66	8,21
Alt Urgell	137	498	635	<b>6 193</b>	2,21	8,04	10,25
Alta Ribagorça	22	93	115	<b>1 125</b>	1,96	8,27	10,22
Anoia	437	1 670	2 107	<b>25 690</b>	1,70	6,50	8,20
Bages	819	3 314	4 133	<b>48 573</b>	1,69	6,82	8,51
Baix Camp	590	2 823	3 413	<b>41 146</b>	1,43	6,86	8,29
Baix Ebre	272	1 147	1 419	<b>20 322</b>	1,34	5,64	6,98
Baix Empordà	434	1 794	2 228	<b>28 288</b>	1,53	6,34	7,88
Baix Llobregat	2 775	12 207	14 982	<b>180 175</b>	1,54	6,78	8,32
Baix Penedès	196	757	953	<b>12 284</b>	1,60	6,16	7,76
Barcelonès	12 837	69 175	82 012	<b>775 646</b>	1,66	8,92	10,57
Berguedà	248	874	1 122	<b>12 754</b>	1,94	6,85	8,80
Cerdanya	94	280	374	<b>4 055</b>	2,32	6,91	9,22
Conca de Barberà	93	388	481	<b>5 822</b>	1,60	6,66	8,26
Garraf	656	1 806	2 462	<b>24 571</b>	2,67	7,35	10,02
Garrigues	126	403	529	<b>6 306</b>	2,00	6,39	8,39
Garrotxa	255	973	1 228	<b>15 500</b>	1,65	6,28	7,92
Gironès	577	2 754	3 331	<b>40 217</b>	1,43	6,85	8,28
Maresme	1 347	6 382	7 729	<b>89 997</b>	1,50	7,09	8,59
Montsià	247	1 061	1 308	<b>17 489</b>	1,41	6,07	7,48
Noguera	227	741	968	<b>10 957</b>	2,07	6,76	8,83
Osona	530	2 290	2 820	<b>35 854</b>	1,48	6,39	7,87
Pallars Jussà	100	295	395	<b>4 482</b>	2,23	6,58	8,81
Pallars Sobirà	57	142	199	<b>1 799</b>	3,17	7,89	11,06
Pla d'Urgell	152	510	662	<b>8 845</b>	1,72	5,77	7,48
Pla de l'Estany	97	368	465	<b>6 258</b>	1,55	5,88	7,43
Priorat	57	202	259	<b>3 284</b>	1,74	6,15	7,89
Ribera d'Ebre	123	380	503	<b>7 507</b>	1,64	5,06	6,70
Ripollès	158	610	768	<b>9 261</b>	1,71	6,59	8,29
Segarra	120	347	467	<b>5 246</b>	2,29	6,61	8,90
Segrià	792	3 897	4 689	<b>52 354</b>	1,51	7,44	8,96
Selva	455	1 932	2 387	<b>30 820</b>	1,48	6,27	7,74
Solsonès	70	232	302	<b>3 259</b>	2,15	7,12	9,27
Tarragonès	730	3 607	4 337	<b>49 368</b>	1,48	7,31	8,79
Terra Alta	86	266	352	<b>4 038</b>	2,13	6,59	8,72
Urgell	170	653	823	<b>9 637</b>	1,76	6,78	8,54
Val d'Aran	41	171	212	<b>1 894</b>	2,16	9,03	11,19
Vallès Occidental	3 045	13 557	16 602	<b>195 443</b>	1,56	6,94	8,49
Vallès Oriental	1 351	4 572	5 923	<b>75 567</b>	1,79	6,05	7,84
<b>Catalunya</b>	<b>31 467</b>	<b>147 137</b>	<b>178 604</b>	<b>1 933 044</b>	<b>1,63</b>	<b>7,61</b>	<b>9,24</b>
Àmbit Metropolità	22 328	109 064	131 392	<b>1 361 885</b>	1,64	8,01	9,65
Comarques Gironines	2 445	10 401	12 846	<b>160 157</b>	1,53	6,49	8,02
Camp de Tarragona	1 824	8 408	10 232	<b>122 623</b>	1,49	6,86	8,34
Terres de l'Ebre	728	2 854	3 582	<b>49 356</b>	1,47	5,78	7,26
Àmbit de Ponent	1 944	7 750	9 694	<b>108 838</b>	1,79	7,12	8,91
Comarques Centrals	2 198	8 660	10 858	<b>130 185</b>	1,69	6,65	8,34

Font: Institut d'Estadística de Catalunya. Cens de població 1991.

**Taula 52. Nuclis monoparentals segons l'estat civil<sup>1</sup> del pare o de la mare. Catalunya. 1991.**

	Pares	Mares	Total	%	
				pares	mares
Solters/es	1 161	10 105	<b>11 266</b>	3,72	6,92
Casats/des	7 293	15 664	<b>22 957</b>	23,37	10,72
Vidus/vídues	18 032	88 818	<b>106 850</b>	57,77	60,79
Separats/des	3 321	21 807	<b>25 128</b>	10,64	14,93
Divorciats/des	1 404	9 711	<b>11 115</b>	4,50	6,65
<b>Total</b>	<b>31 211</b>	<b>146 105</b>	<b>177 316</b>	<b>100,00</b>	<b>100,00</b>

<sup>1</sup> No inclou transeünts

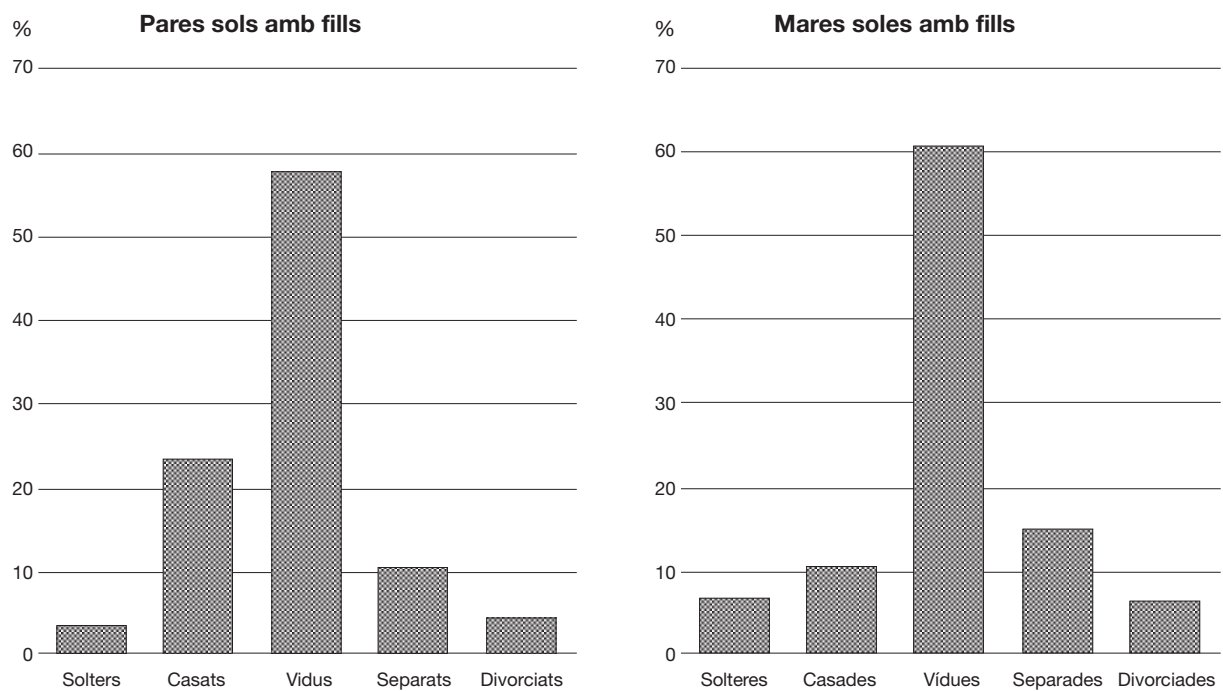
**Gràfic 40. Distribució percentual dels nuclis monoparentals segons l'estat civil del pare o de la mare. Catalunya. 1991.**

Font: Institut d'Estadística de Catalunya. Cens de població 1991.

**Gràfic 41. Distribució percentual dels nuclis monoparentals segons l'estat civil del pare o de la mare i l'edat dels fills. Catalunya. 1991.**

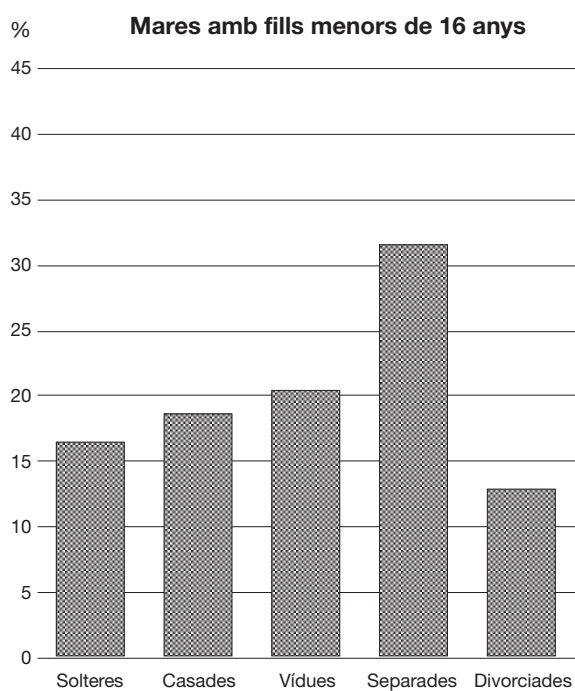
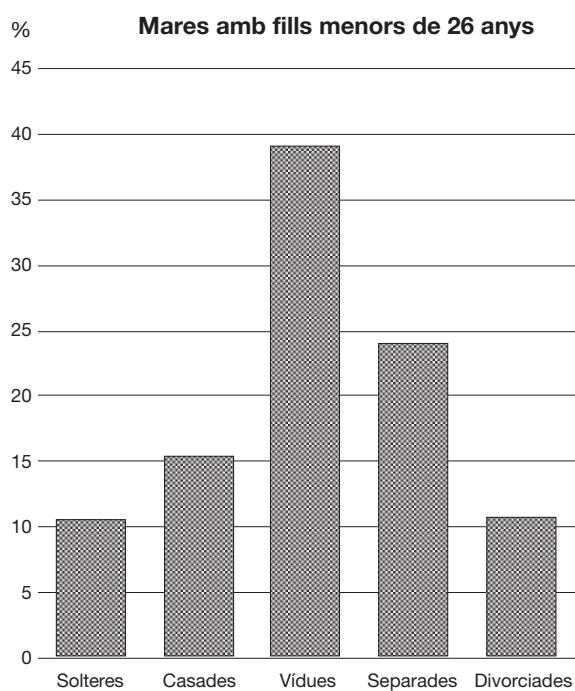
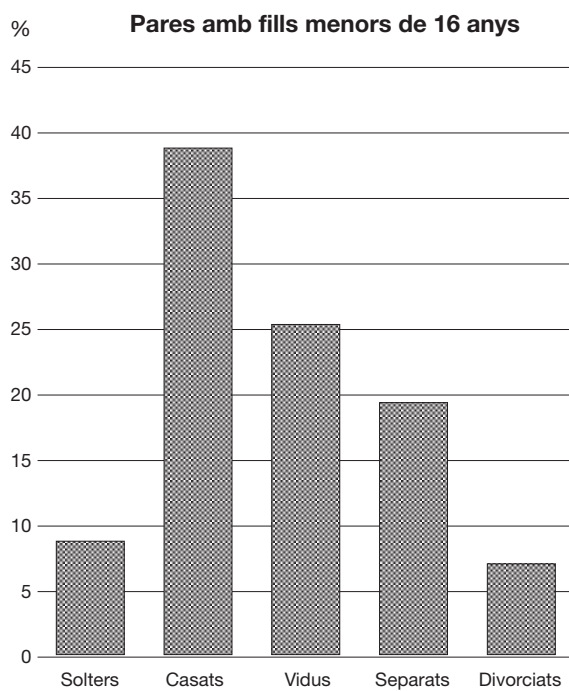
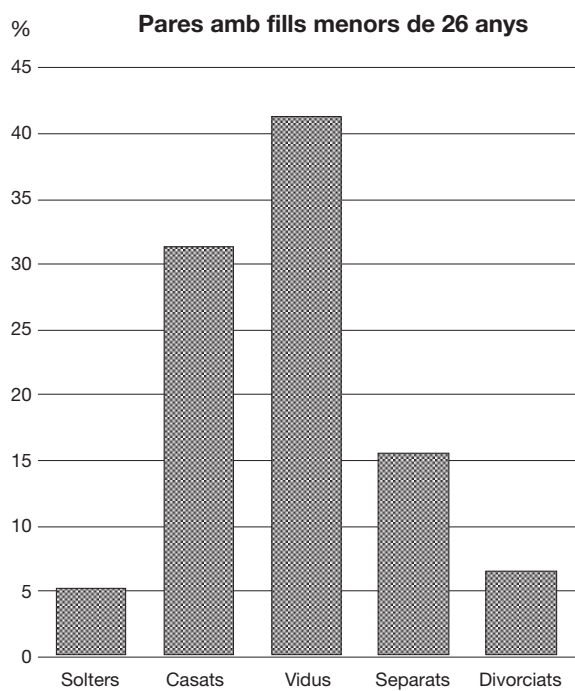

Font: Institut d'Estadística de Catalunya. Cens de població 1991.



**Taula 53. Nuclis monoparentals segons l'estat civil del pare o de la mare i l'edat dels fills. Catalunya. 1991.**

	Menors de 16 anys			Menors de 26 anys		
	pares	mares	total	pares	mares	total
Solters/es	834	7 410	<b>8 244</b>	1 007	8 787	<b>9 794</b>
Casats/des	3 655	8 436	<b>12 091</b>	6 074	12 819	<b>18 893</b>
Vidus/vídues	2 388	9 197	<b>11 585</b>	8 032	32 514	<b>40 546</b>
Separats/des	1 825	14 195	<b>16 020</b>	3 019	19 992	<b>23 011</b>
Divorciats/des	668	5 810	<b>6 478</b>	1 282	8 968	<b>10 250</b>
<b>Total</b>	<b>9 370</b>	<b>45 048</b>	<b>54 418</b>	<b>19 414</b>	<b>83 080</b>	<b>102 494</b>

*Distribució percentual*

	Menors de 16 anys		Menors de 26 anys	
	pares	mares	pares	mares
Solters/es	8,90	16,45	5,19	10,58
Casats/des	39,01	18,73	31,29	15,43
Vidus/vídues	25,49	20,42	41,37	39,14
Separats/des	19,48	31,51	15,55	24,06
Divorciats/des	7,13	12,90	6,60	10,79
<b>Total</b>	<b>100,00</b>	<b>100,00</b>	<b>100,00</b>	<b>100,00</b>

Font: Institut d'Estadística de Catalunya. Cens de població 1991.

**Taula 54. Nuclis monoparentals amb fills menors de 16 anys. Comarques i àmbits territorials. 1991.**

	Nuclis monoparentals amb fills menors 16 anys	Total nuclis monoparentals	% nuclis monoparentals amb fills menors 16 anys
Alt Camp	217	789	27,50
Alt Empordà	818	2 439	33,54
Alt Penedès	513	1 682	30,50
Alt Urgell	194	635	30,55
Alta Ribagorça	26	115	22,61
Anoia	667	2 107	31,66
Bages	1 229	4 133	29,74
Baix Camp	1 169	3 413	34,25
Baix Ebre	416	1 419	29,32
Baix Empordà	758	2 228	34,02
Baix Llobregat	5 420	14 982	36,18
Baix Penedès	366	953	38,41
Barcelonès	22 503	82 012	27,44
Berguedà	277	1 122	24,69
Cerdanya	117	374	31,28
Conca de Barberà	115	481	23,91
Garraf	877	2 462	35,62
Garrigues	113	529	21,36
Garrotxa	319	1 228	25,98
Gironès	1 227	3 331	36,84
Maresme	2 804	7 729	36,28
Montsià	371	1 308	28,36
Noguera	211	968	21,80
Osona	756	2 820	26,81
Pallars Jussà	74	395	18,73
Pallars Sobirà	37	199	18,59
Pla d'Urgell	157	662	23,72
Pla de l'Estany	118	465	25,38
Priorat	46	259	17,76
Ribera d'Ebre	102	503	20,28
Ripollès	210	768	27,34
Segarra	117	467	25,05
Segrià	1 429	4 689	30,48
Selva	789	2 387	33,05
Solsonès	81	302	26,82
Tarragonès	1 535	4 337	35,39
Terra Alta	45	352	12,78
Urgell	207	823	25,15
Val d'Aran	64	212	30,19
Vallès Occidental	5 846	16 602	35,21
Vallès Oriental	2 078	5 923	35,08
<b>Catalunya</b>	<b>54 418</b>	<b>178 604</b>	<b>30,47</b>
Àmbit Metropolità	40 041	131 392	30,47
Comarques Gironines	4 239	12 846	33,00
Camp de Tarragona	3 448	10 232	33,70
Terres de l'Ebre	934	3 582	26,07
Àmbit de Ponent	2 629	9 694	27,12
Comarques Centrals	3 127	10 858	28,80

Font: Institut d'Estadística de Catalunya. Cens de població 1991.

**Taula 55. Nuclis monoparentals de mares solteres amb fills menors de 16 anys. Comarques i àmbits territorials. 1991.**

	Nuclis monoparentals de mares solteres	Total de llars monoparentals	% Nuclis monoparentals de mares solteres
Alt Camp	19	789	2,41
Alt Empordà	103	2 439	4,22
Alt Penedès	52	1 682	3,09
Alt Urgell	20	635	3,15
Alta Ribagorça	3	115	2,61
Anoia	65	2 107	3,08
Bages	117	4 133	2,83
Baix Camp	154	3 413	4,51
Baix Ebre	55	1 419	3,88
Baix Empordà	100	2 228	4,49
Baix Llobregat	756	14 982	5,05
Baix Penedès	55	953	5,77
Barcelonès	3 562	82 012	4,34
Berguedà	25	1 122	2,23
Cerdanya	10	374	2,67
Conca de Barberà	17	481	3,53
Garraf	103	2 462	4,18
Garrigues	5	529	0,95
Garrotxa	39	1 228	3,18
Gironès	146	3 331	4,38
Maresme	348	7 729	4,50
Montsià	54	1 308	4,13
Noguera	19	968	1,96
Osona	67	2 820	2,38
Pallars Jussà	10	395	2,53
Pallars Sobirà	1	199	0,50
Pla d'Urgell	29	662	4,38
Pla de l'Estany	11	465	2,37
Priorat	1	259	0,39
Ribera d'Ebre	16	503	3,18
Ripollès	19	768	2,47
Segarra	9	467	1,93
Segrià	198	4 689	4,22
Selva	101	2 387	4,23
Solsonès	7	302	2,32
Tarragonès	214	4 337	4,93
Terra Alta	6	352	1,70
Urgell	17	823	2,07
Val d'Aran	8	212	3,77
Vallès Occidental	667	16 602	4,02
Vallès Oriental	202	5 923	3,41
<b>Catalunya</b>	<b>7 410</b>	<b>178 604</b>	<b>4,15</b>
Àmbit Metropolità	5 690	131 392	4,33
Comarques Gironines	519	12 846	4,04
Camp de Tarragona	460	10 232	4,50
Terres de l'Ebre	131	3 582	3,66
Àmbit de Ponent	319	9 694	3,29
Comarques Centrals	291	10 858	2,68

Font: Institut d'Estadística de Catalunya. Cens de població 1991.

**Taula 56. Nuclis monoparentals amb fills menors de 26 anys. Comarques i àmbits territorials. 1991.**

	Nuclis monoparentals amb fills menors 16 anys	Total nuclis monoparentals	% nuclis monoparentals amb fills menors 16 anys
Alt Camp	402	789	50,95
Alt Empordà	1 431	2 439	58,67
Alt Penedès	928	1 682	55,17
Alt Urgell	315	635	49,61
Alta Ribagorça	58	115	50,43
Anoia	1 174	2 107	55,72
Bages	2 247	4 133	54,37
Baix Camp	2 091	3 413	61,27
Baix Ebre	747	1 419	52,64
Baix Empordà	1 334	2 228	59,87
Baix Llobregat	9 720	14 982	64,88
Baix Penedès	594	953	62,33
Barcelonès	44 790	82 012	54,61
Berguedà	539	1 122	48,04
Cerdanya	204	374	54,55
Conca de Barberà	227	481	47,19
Garraf	1 620	2 462	65,80
Garrigues	209	529	39,51
Garrotxa	608	1 228	49,51
Gironès	2 098	3 331	62,98
Maresme	4 978	7 729	64,41
Montsià	688	1 308	52,60
Noguera	427	968	44,11
Osona	1 446	2 820	51,28
Pallars Jussà	165	395	41,77
Pallars Sobirà	72	199	36,18
Pla d'Urgell	305	662	46,07
Pla de l'Estany	227	465	48,82
Priorat	92	259	35,52
Ribera d'Ebre	205	503	40,76
Ripollès	377	768	49,09
Segarra	215	467	46,04
Segrià	2 616	4 689	55,79
Selva	1 415	2 387	59,28
Solsonès	141	302	46,69
Tarragonès	2 718	4 337	62,67
Terra Alta	110	352	31,25
Urgell	387	823	47,02
Val d'Aran	106	212	50,00
Vallès Occidental	10 644	16 602	64,11
Vallès Oriental	3 824	5 923	64,56
<b>Catalunya</b>	<b>102 494</b>	<b>178 604</b>	<b>57,39</b>
Àmbit Metropolità	76 504	131 392	58,23
Comarques Gironines	7 490	12 846	58,31
Camp de Tarragona	6 124	10 232	59,85
Terres de l'Ebre	1 750	3 582	48,86
Àmbit de Ponent	4 875	9 694	50,29
Comarques Centrals	5 751	10 858	52,97

Font: Institut d'Estadística de Catalunya. Cens de població 1991.

**Mapa 14. Nuclis monoparentals amb fills menors de 16 anys. Catalunya. 1991.**

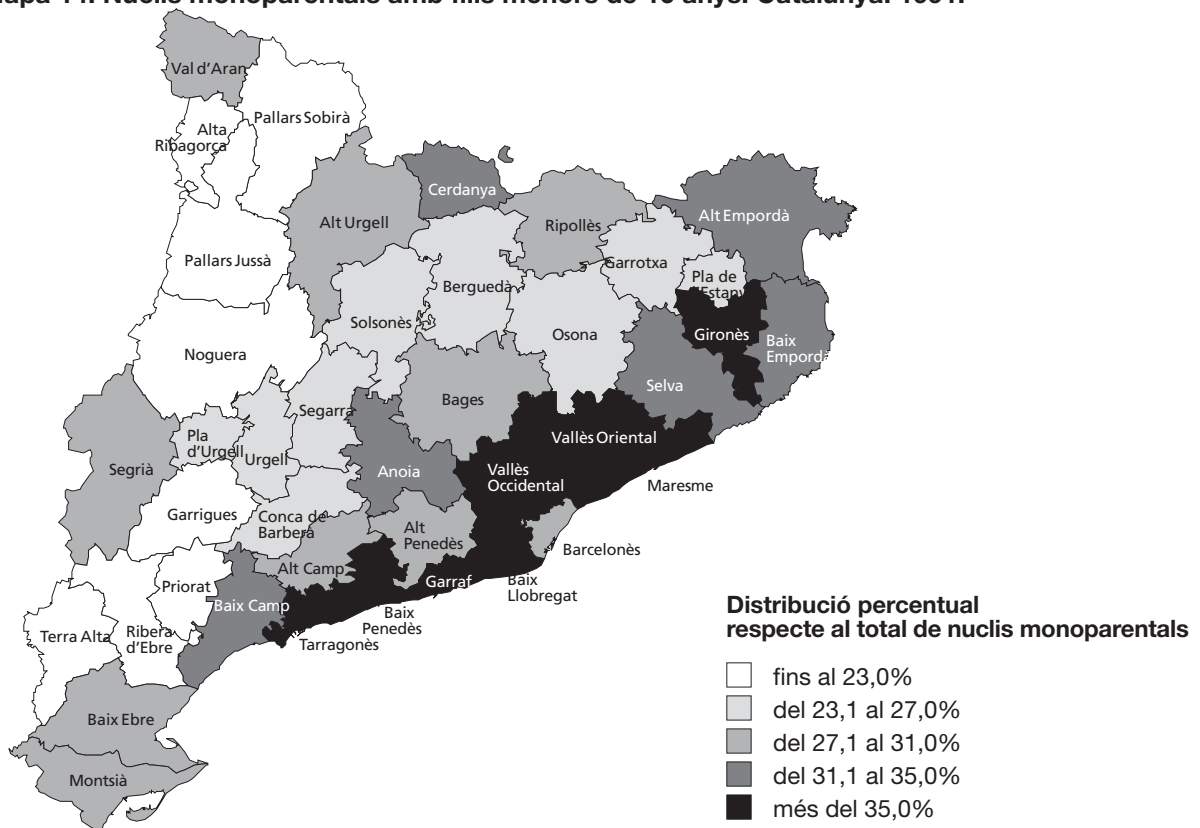

**Mapa 15. Nuclis monoparentals de mares solteres amb fills menors de 16 anys. Catalunya. 1991.**

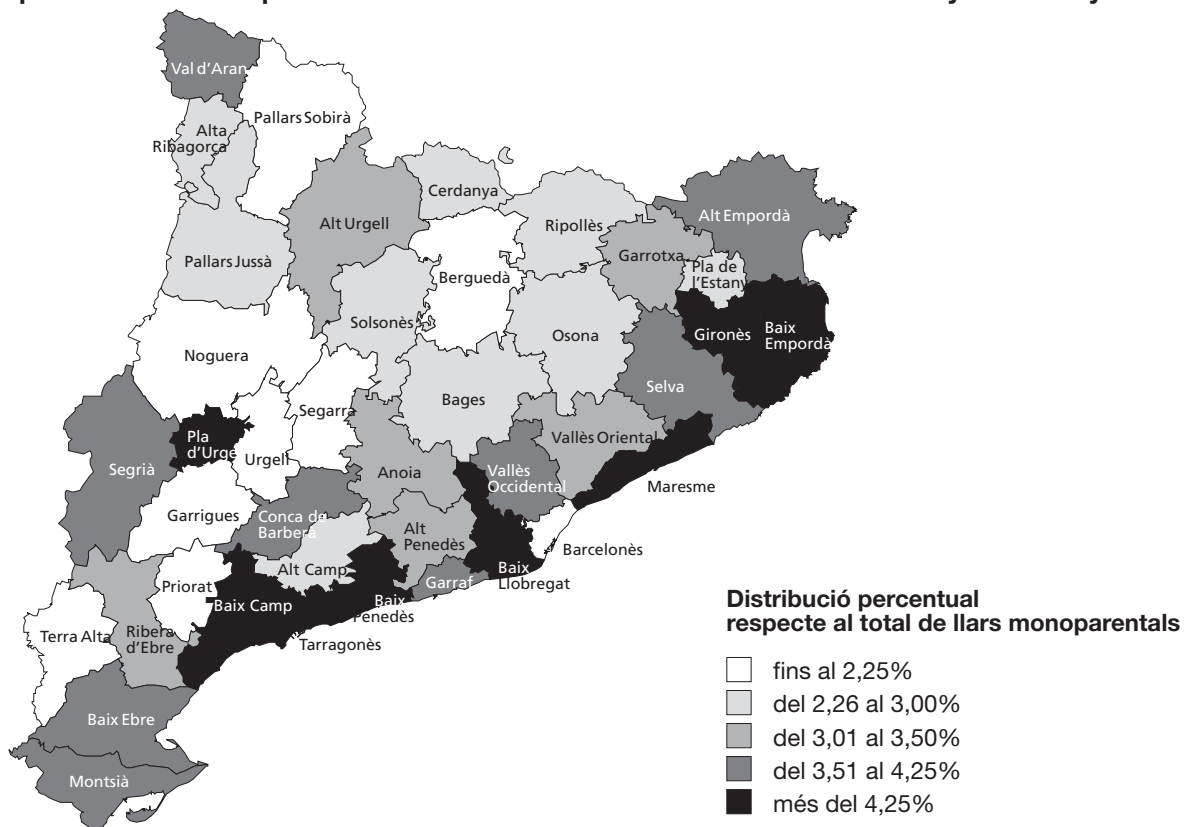

Font: Institut d'Estadística de Catalunya. Cens de població 1991.

**Mapa 16. Nuclis monoparentals amb fills menors de 26 anys. Catalunya. 1991.**

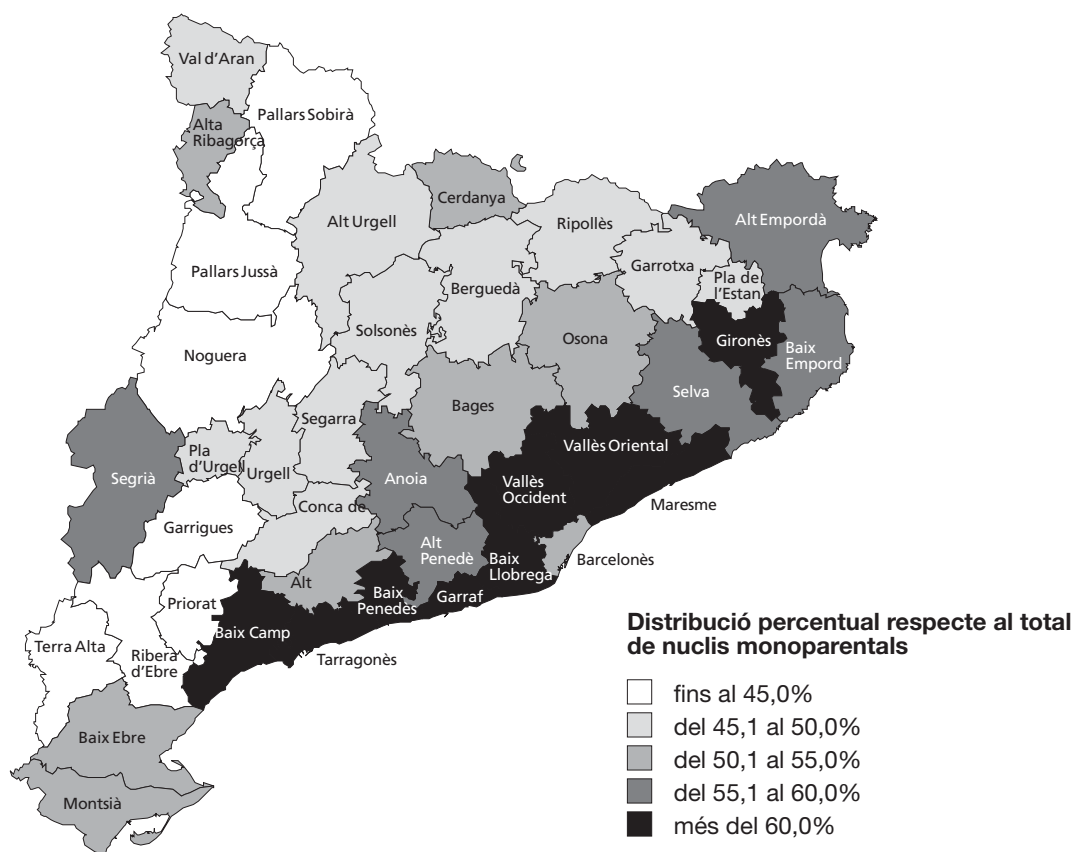

Font: Institut d'Estadística de Catalunya. Cens de població 1991.

**Taula 57. Nuclis monoparentals segons el nombre de fills. Comarques i àmbits territorials. 1991.**

	1 fill	2 fills	3 fills i més	Total	%		
					1 fill	2 fills	3 fills i més
Alt Camp	521	172	96	789	66,03	21,80	12,17
Alt Empordà	1 623	578	238	2 439	66,54	23,70	9,76
Alt Penedès	1 084	404	194	1 682	64,45	24,02	11,53
Alt Urgell	404	178	53	635	63,62	28,03	8,35
Alta Ribagorça	72	28	15	115	62,61	24,35	13,04
Anoia	1 309	523	275	2 107	62,13	24,82	13,05
Bages	2 775	969	389	4 133	67,14	23,45	9,41
Baix Camp	2 096	887	430	3 413	61,41	25,99	12,60
Baix Ebre	997	315	107	1 419	70,26	22,20	7,54
Baix Empordà	1 452	537	239	2 228	65,17	24,10	10,73
Baix Llobregat	9 102	3 821	2 059	14 982	60,75	25,50	13,74
Baix Penedès	617	212	124	953	64,74	22,25	13,01
Barcelonès	54 030	19 990	7 992	82 012	65,88	24,37	9,74
Berguedà	830	218	74	1 122	73,98	19,43	6,60
Cerdanya	252	90	32	374	67,38	24,06	8,56
Conca de Barberà	310	118	53	481	64,45	24,53	11,02
Garraf	1 712	517	233	2 462	69,54	21,00	9,46
Garrigues	382	96	51	529	72,21	18,15	9,64
Garrotxa	854	269	105	1 228	69,54	21,91	8,55
Gironès	2 059	818	454	3 331	61,81	24,56	13,63
Maresme	4 669	2 062	998	7 729	60,41	26,68	12,91
Montsià	922	270	116	1 308	70,49	20,64	8,87
Noguera	658	213	97	968	67,98	22,00	10,02
Osona	1 792	717	311	2 820	63,55	25,43	11,03
Pallars Jussà	280	84	31	395	70,89	21,27	7,85
Pallars Sobirà	121	61	17	199	60,80	30,65	8,54
Pla d'Urgell	455	147	60	662	68,73	22,21	9,06
Pla de l'Estany	306	115	44	465	65,81	24,73	9,46
Priorat	191	53	15	259	73,75	20,46	5,79
Ribera d'Ebre	376	93	34	503	74,75	18,49	6,76
Ripollès	544	166	58	768	70,83	21,61	7,55
Segarra	315	112	40	467	67,45	23,98	8,57
Segrià	2 998	1 148	543	4 689	63,94	24,48	11,58
Selva	1 500	631	256	2 387	62,84	26,43	10,72
Solsonès	198	66	38	302	65,56	21,85	12,58
Tarragonès	2 575	1 128	634	4 337	59,37	26,01	14,62
Terra Alta	267	67	18	352	75,85	19,03	5,11
Urgell	563	180	80	823	68,41	21,87	9,72
Val d'Aran	137	60	15	212	64,62	28,30	7,08
Vallès Occidental	10 109	4 339	2 154	16 602	60,89	26,14	12,97
Vallès Oriental	3 700	1 465	758	5 923	62,47	24,73	12,80
<b>Catalunya</b>	<b>115 157</b>	<b>43 917</b>	<b>19 530</b>	<b>178 604</b>	<b>64,48</b>	<b>24,59</b>	<b>10,93</b>
Àmbit Metropolità	84 406	32 598	14 388	131 392	64,24	24,81	10,95
Comarques Gironines	8 338	3 114	1 394	12 846	64,91	24,24	10,85
Camp de Tarragona	6 310	2 570	1 352	10 232	61,67	25,12	13,21
Terres de l'Ebre	2 562	745	275	3 582	71,52	20,80	7,68
Àmbit de Ponent	6 385	2 307	1 002	9 694	65,87	23,80	10,34
Comarques Centrals	7 156	2 583	1 119	10 858	65,91	23,79	10,31

**Taula 58. Nuclis monoparentals segons el nombre de fills. Catalunya. 1991.**

	1 fill	2 fills	3 fills i més	Total	%		
					1 fill	2 fills	3 fills i més
Pares sols	20 515	7 651	3 301	31 467	65,20	24,31	10,49
Mares soles	94 642	36 266	16 229	147 137	64,32	24,65	11,03
<b>Total</b>	<b>115 157</b>	<b>43 917</b>	<b>19 530</b>	<b>178 604</b>	<b>64,48</b>	<b>24,59</b>	<b>10,93</b>

Font: Institut d'Estadística de Catalunya. Cens de població 1991.

**Gràfic 42. Distribució percentual dels nuclis monoparentals segons el nombre de fills. Catalunya. 1991.**

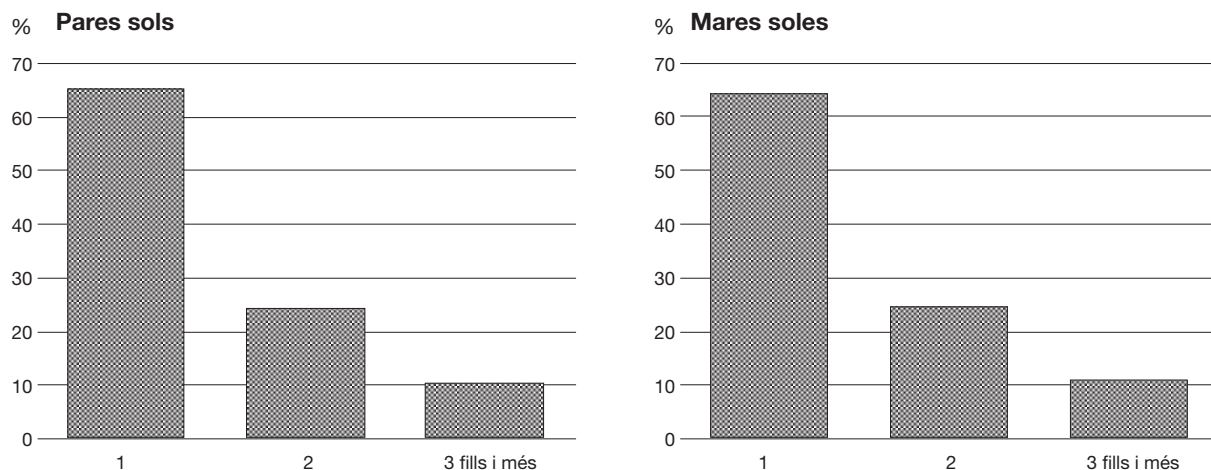

**Gràfic 43. Nuclis monoparentals segons el nombre de fills. Catalunya. 1991.**

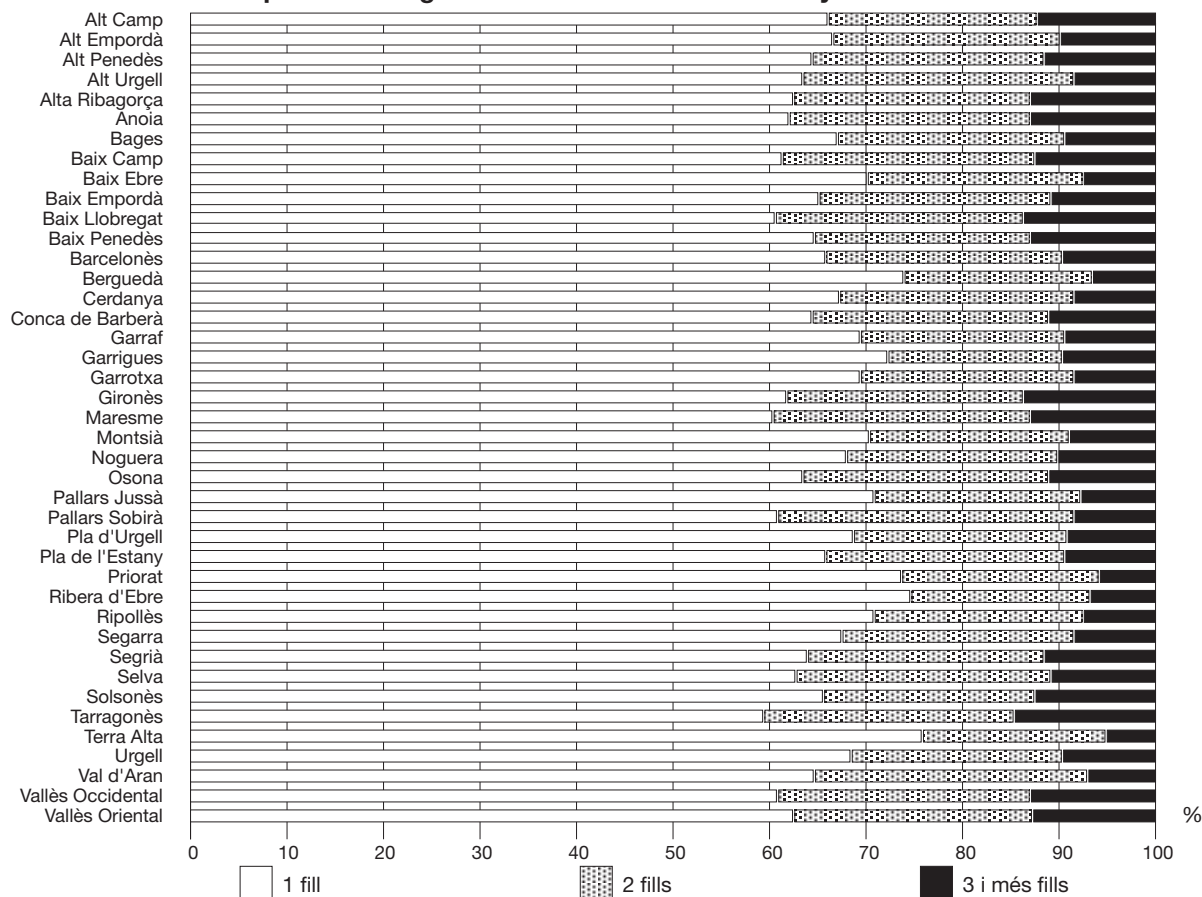

Font: Institut d'Estadística de Catalunya. Cens de població 1991.



**Taula 59. Nuclis monoparentals segons el sexe i el nivell d'instrucció.<sup>1</sup> Catalunya. 1991.**

Edats	Homes	Dones	Total	%	
				homes	dones
No sap llegir o escriure	892	10 861	<b>11 753</b>	2,86	7,43
Sense estudis	7 410	41 244	<b>48 654</b>	23,74	28,23
EGB 1a etapa	12 672	53 239	<b>65 911</b>	40,60	36,44
EGB 2a etapa	3 846	20 085	<b>23 931</b>	12,32	13,75
FP 1r grau	716	3 301	<b>4 017</b>	2,29	2,26
FP 2n grau	725	1 327	<b>2 052</b>	2,32	0,91
BUP i COU	1 459	5 972	<b>7 431</b>	4,67	4,09
Títol mitjà	1 656	6 384	<b>8 040</b>	5,31	4,37
Títol superior	1 835	3 692	<b>5 527</b>	5,88	2,53
<b>Total</b>	<b>31 211</b>	<b>146 105</b>	<b>177 316</b>	<b>100,00</b>	<b>100,00</b>

<sup>1</sup> No inclou transeünts

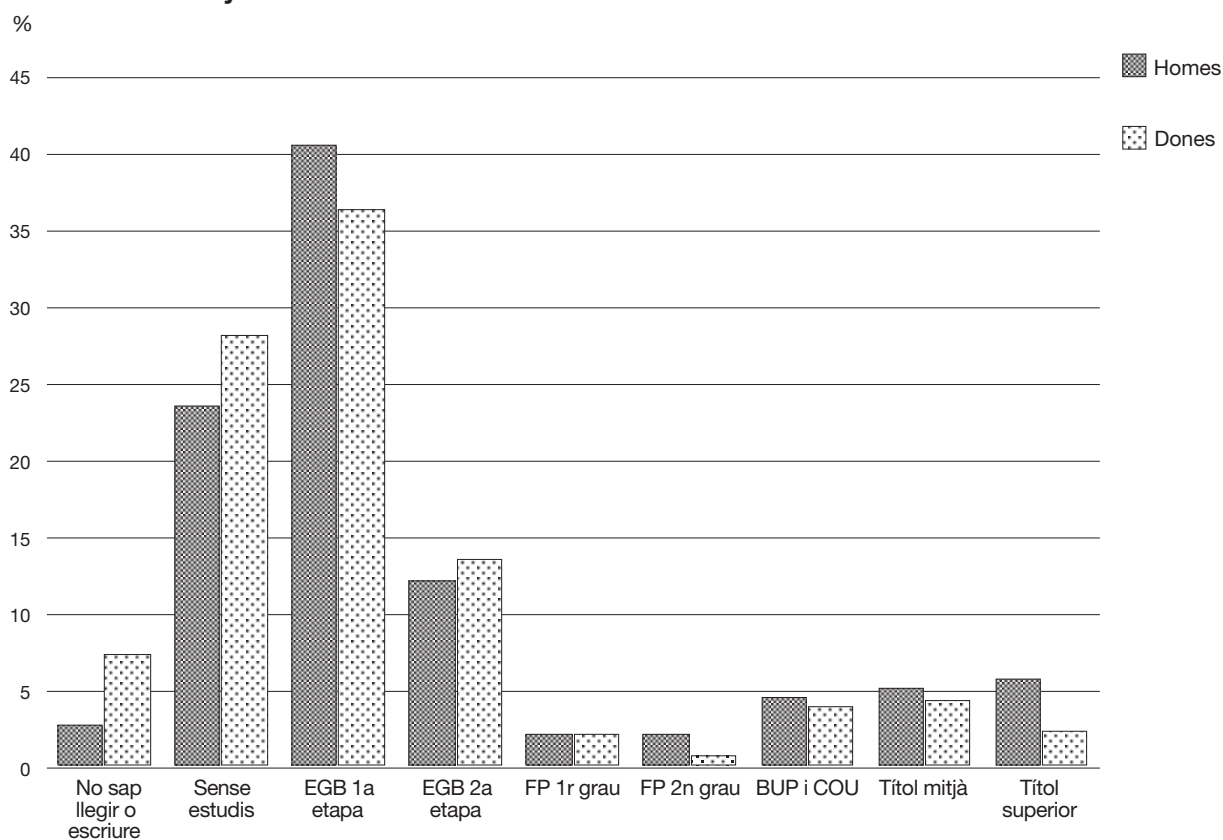
**Gràfic 44. Distribució percentual dels nuclis monoparentals segons el sexe i el nivell d'instrucció. Catalunya. 1991.**

Font: Institut d'Estadística de Catalunya. Cens de població 1991.

**Taula 60. Nuclis monoparentals amb fills menors de 16 i 26 anys segons la relació amb l'activitat del pare o de la mare. Catalunya. 1991.**

	Menors de 16 anys			Menors de 26 anys		
	pares	mares	total	pares	mares	total
Actius/ves	8 570	34 112	<b>42 682</b>	15 500	50 720	<b>66 220</b>
ocupats/des	7 629	26 146	<b>33 775</b>	13 776	40 220	<b>53 996</b>
aturats/des	941	7 966	<b>8 907</b>	1 724	10 500	<b>12 224</b>
No actius/ves	798	10 938	<b>11 736</b>	3 912	32 362	<b>36 274</b>
<b>Total</b>	<b>9 368</b>	<b>45 050</b>	<b>54 418</b>	<b>19 412</b>	<b>83 082</b>	<b>102 494</b>

*Distribució percentual*

	Menors de 16 anys		Menors de 26 anys	
	pares	mares	pares	mares
Actius/ves	91,48	75,72	79,85	61,05
ocupats/des	89,02	76,65	88,88	79,30
aturats/des	10,98	23,35	11,12	20,70
No actius/ves	8,52	24,28	20,15	38,95
<b>Total</b>	<b>100,00</b>	<b>100,00</b>	<b>100,00</b>	<b>100,00</b>

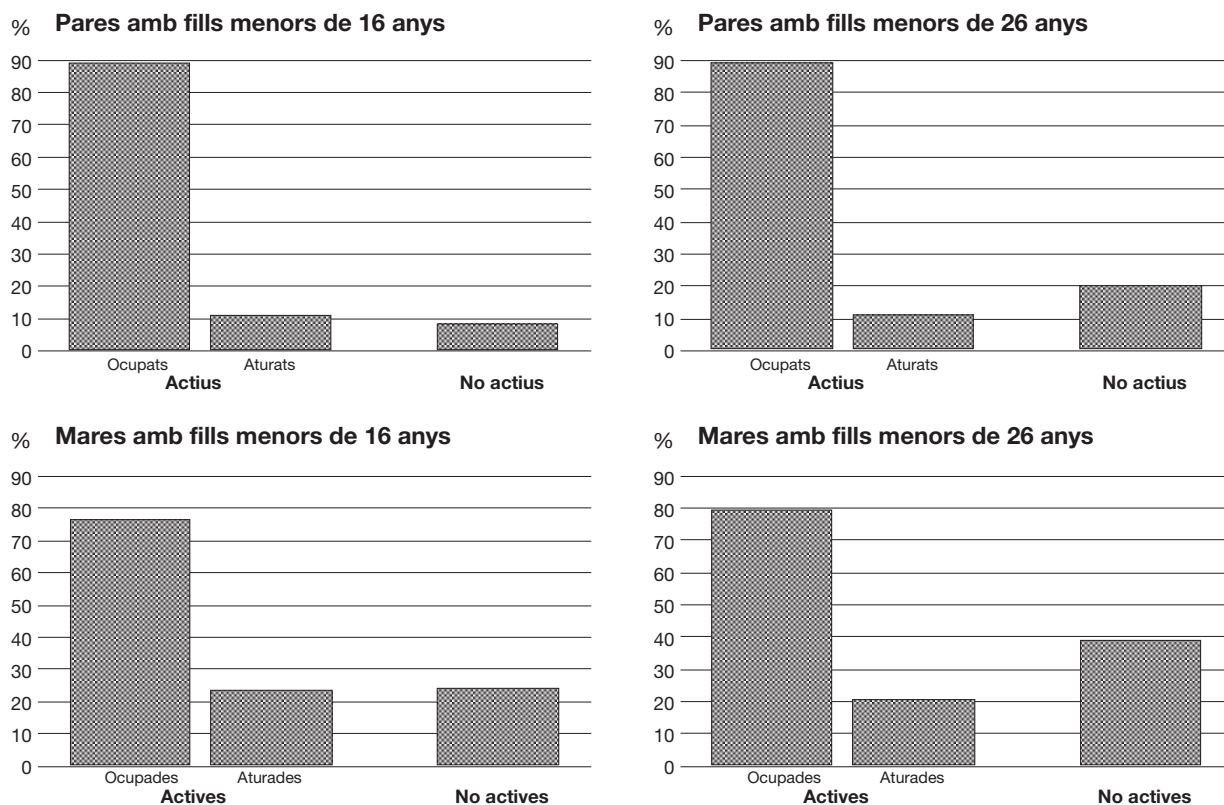
**Gràfic 45. Distribució percentual dels nuclis monoparentals amb fills menors de 16 i 26 anys segons la relació amb l'activitat del pare o de la mare. Catalunya. 1991.**

Font: Institut d'Estadística de Catalunya. Cens de població 1991.

**Taula 61. Nuclis monoparentals segons la professió<sup>1</sup> del pare o de la mare. Catalunya. 1991.**

	Pares	Mares	Total	%	
				pares	mares
Professionals i tècnics	2 403	8 604	<b>11 007</b>	8,18	10,91
Personal directiu	982	716	<b>1 698</b>	3,34	0,91
Serveis administratius	2 700	12 169	<b>14 869</b>	9,19	15,43
Comerciants i venedors	3 098	11 524	<b>14 622</b>	10,54	14,61
Hostaleria i altres serveis	2 066	22 881	<b>24 947</b>	7,03	29,01
Agricultors, ramaders i pescadors	2 961	2 866	<b>5 827</b>	10,07	3,63
Treballadors industrials	15 000	20 105	<b>35 105</b>	51,03	25,49
Forces armades	184	9	<b>193</b>	0,63	0,01
<b>Total</b>	<b>29 394</b>	<b>78 874</b>	<b>108 268</b>	<b>100,00</b>	<b>100,00</b>

<sup>1</sup> Inclou ocupats, aturats que han treballat abans i jubilats

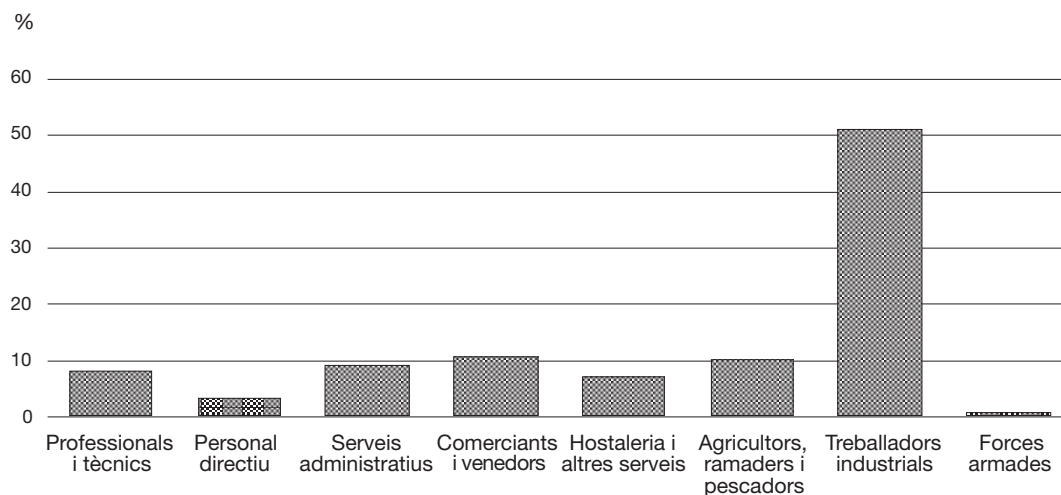
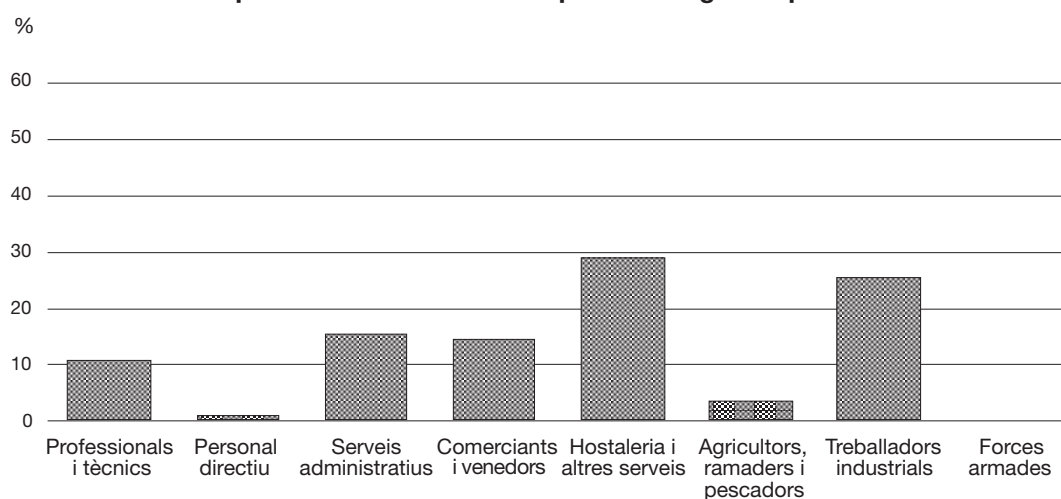
**Gràfic 46. Distribució percentual dels nuclis monoparentals segons la professió del pare. Catalunya. 1991.****Gràfic 47. Distribució percentual dels nuclis monoparentals segons la professió de la mare. Catalunya. 1991.**

Font: Institut d'Estadística de Catalunya. Cens de població 1991.

**Taula 62. Nuclis monoparentals de mares amb fills menors de 16 anys segons el nivell d'instrucció. Catalunya. 1991.**

	%
No sap llegir o escriure	1,76
Sense estudis	10,78
EGB 1a etapa	34,21
EGB 2a etapa	25,45
FP 1r grau	5,08
FP 2n grau	1,93
BUP i COU	7,88
Títol mitjà	7,71
Títol superior	5,21
<b>Total</b>	<b>100,00</b>

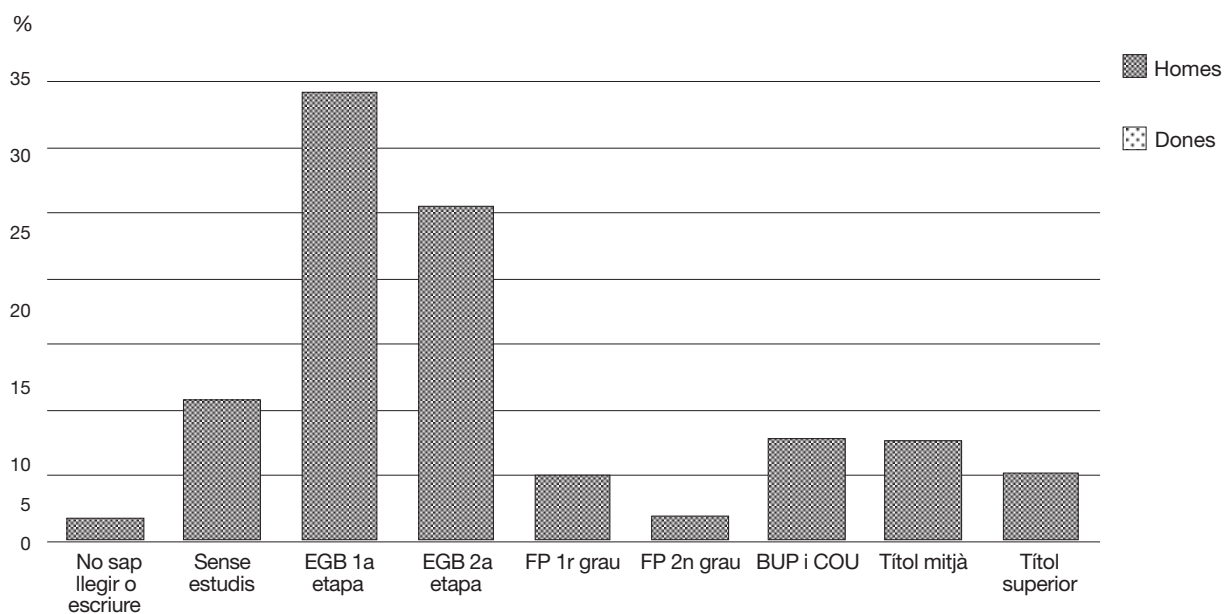
**Gràfic 48. Distribució percentual dels nuclis monoparentals de mares amb fills menors de 16 anys segons el nivell d'instrucció. Catalunya. 1991.**

Font: Institut d'Estadística de Catalunya. Cens de població 1991.

**Taula 63. Taxes d'activitat de la població femenina i dels nuclis monoparentals de mares amb fills menors de 16 anys. Catalunya. 1991.**

Edats	Taxa d'activitat de la població femenina catalana	Taxa d'activitat dels nuclis monoparentals de mares amb fills menors de 16 anys
De 20 a 24 anys	67,55	79,46
De 25 a 29 anys	73,62	83,85
De 30 a 34 anys	67,28	85,64
De 35 a 39 anys	57,18	83,43
De 40 a 44 anys	47,43	73,07
De 45 a 49 anys	39,54	60,48
De 50 a 54 anys	32,96	44,14

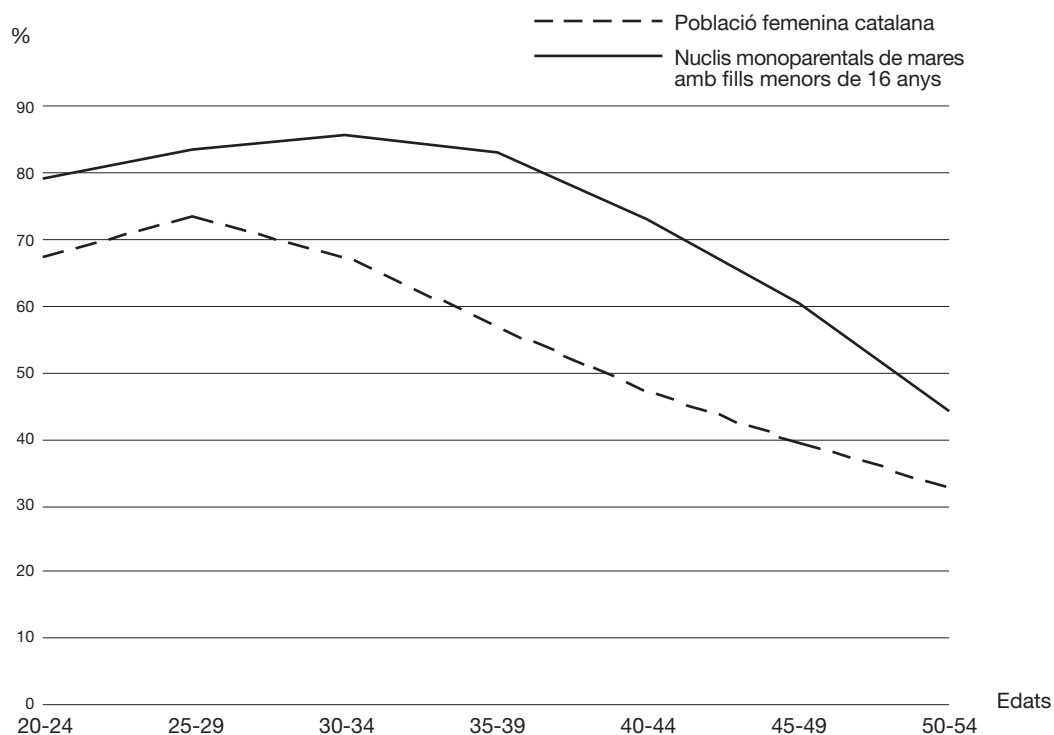
**Gràfic 49. Taxes d'activitat de la població femenina i dels nuclis monoparentals de mares amb fills menors de 16 anys. Catalunya. 1991.**

Font: Institut d'Estadística de Catalunya. Cens de població 1991.



---

### **3. Llars de característiques específiques**

### 3. Llars de característiques específiques

A continuació s'analitzaran dues modalitats de llars que, per les seves característiques, precisen un estudi més detallat: les llars de gent gran i les llars amb estrangers.

#### 3.1 Llars de gent gran

El procés d'envelliment és una de les característiques més significatives de la població catalana actual. D'una banda, l'augment de l'esperança de vida ha significat un increment de la longevitat de les persones i, per tant, s'ha incrementat el nombre de persones grans. D'altra, el descens pronunciat de la fecunditat que l'any 1991 arriba a un nivell d'1,2 fills per dona, s'ha traduït en un envelliment de l'estructura per edats, és a dir, el pes relatiu de les persones grans ha augmentat de manera notable. Així el percentatge de persones de 65 anys i més que l'any 1975 era del 10,2% va passar al 14,3% el 1991. L'increment, tant del nombre de persones grans com de la seva proporció dins de la població, es reflecteix en la composició de les llars i famílies. Aquest fet es pot analitzar de diferents maneres: el tipus de llars on viu la gent gran, el tipus de llars formades exclusivament per persones de 65 anys i més, i les llars multigeneracionals.

El nombre de llars amb persones grans és de 611.439 l'any 1991 i ha crescut els últims deu anys una mitjana anual del 2,1%, cosa que ha significat un increment més elevat que l'experimentat pel conjunt de llars. L'any 1991, en el 31,6% del total de llars de Catalunya vivia almenys una persona de 65 anys i més.

La forma de convivència més freqüent, per a les persones de 65 anys i més, és la parella (sense altres persones) que representa un 27,4% dels casos. Tanmateix, les llars de solitaris formades per persones grans constitueixen també un grup destacat amb un 22,5%, així com les llars extenses amb un 21,1%. La gent gran viu preferentment en llars de dimensió reduïda, predominen les llars de dues persones amb un 37,8% i les unipersonals amb 22,5% (taules 64 i 65, gràfics 50 i 51).

**Taula 64. Tipus de llar on viuen les persones de 65 anys i més. Catalunya. 1991.**

	Unipersonals	Sense nucli	Nuclears simples				Nuclears extenses	Múltiples	Total
			parelles		pares amb fills	mares amb fills			
			sense fills	amb fills					
<b>Total</b>	<b>137 524</b>	<b>26 381</b>	<b>167 775</b>	<b>69 095</b>	<b>8 297</b>	<b>40 401</b>	<b>128 955</b>	<b>33 011</b>	<b>611 439</b>
%	22,49	4,31	27,44	11,30	1,36	6,61	21,09	5,40	100,00

**Taula 65. Dimensió de les llars on viuen les persones de 65 anys i més. Catalunya. 1991.**

	1	2	3	4	5	6 persones i més	Total
%	22,49	37,81	15,89	9,13	8,38	6,30	100,00

Font: Institut d'Estadística de Catalunya. Cens de població 1991.

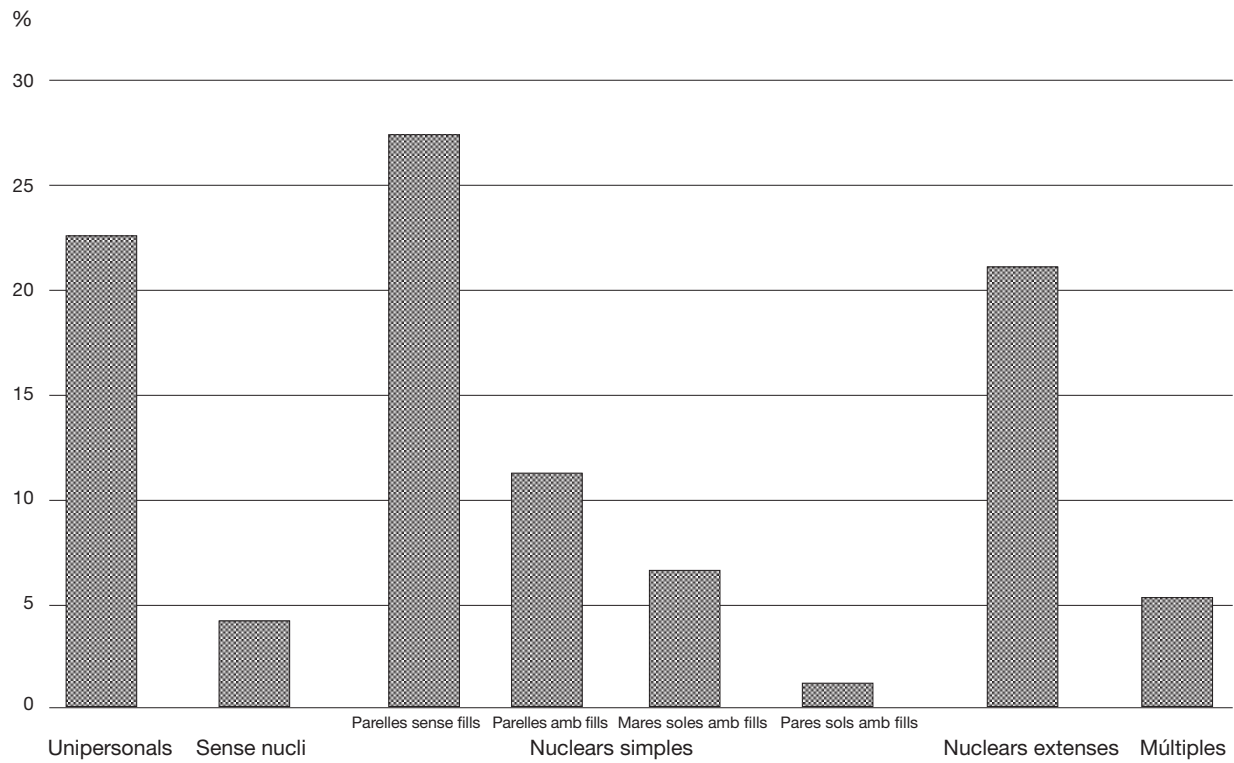
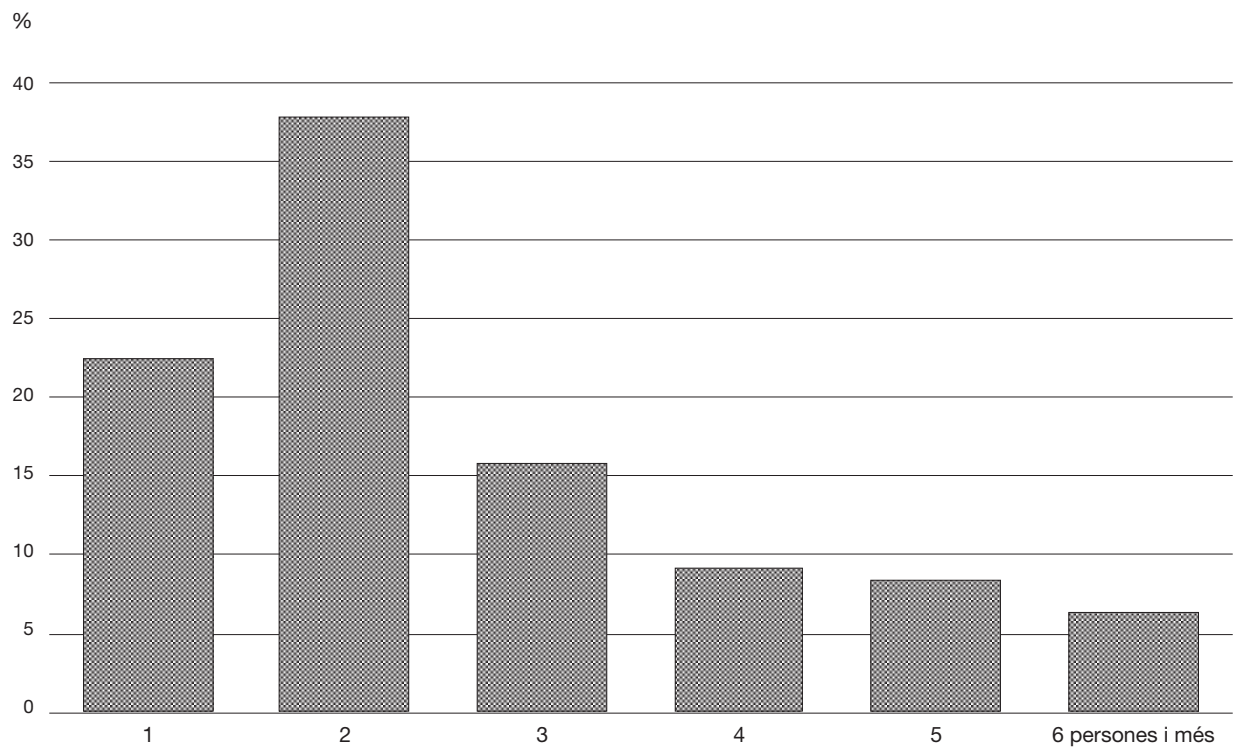

**Gràfic 50. Distribució percentual del tipus de llar on viuen les persones de 65 anys i més. Catalunya. 1991.****Gràfic 51. Distribució percentual segons la dimensió de les llars on viuen les persones de 65 anys i més. Catalunya. 1991.**

Font: Institut d'Estadística de Catalunya. Cens de població 1991.

### 3.1.1 Llars amb tots els seus membres de 65 anys i més

A Catalunya l'any 1991 hi havia 275.881 llars formades exclusivament per persones de 65 anys i més, així el 14,3% del conjunt de llars estan constituïdes exclusivament per persones grans, de les quals aproximadament la meitat són llars unipersonals 49,8% i un 43,7% són llars nuclears simples formades per matrimonis o parelles sense fills. Les llars de solitaris de persones grans han crescut un 5% anual en el decurs dels últims deu anys, aquest ritme és més alt encara que el corresponent al conjunt de les llars unipersonals que ha estat del 4,4% anual. Encara que aquest increment ha estat semblant en ambdós sexes, quantitativament són molt més nombroses les llars femenines de gent gran que representen el 81,6% del total de llars de gent gran (taules 66 a 68, gràfic 52 i mapes 17 a 19).

Si s'analitza el nombre de persones de 65 anys i més que viuen en les diferents modalitats de llars de Catalunya, es constata que la presència de persones grans és molt significativa a les llars unipersonals i a les sense nucli, en ambdues més del 50% de les llars tenen persones de 65 anys i més. A les llars d'un nucli solament en un 26,4% de les llars hi ha alguna persona gran, però en les de dos nuclis o més la presència de persones grans s'observa en el 65,3% dels casos. També s'ha de destacar que el 40,6% de les llars polinuclears tenen dues persones grans (taules 69 i 70, gràfics 53 i 54).

**Taula 66. Llars amb tots els seus membres de 65 anys i més. Catalunya. 1991.**

	Unipersonals	Sense nucli	Nuclears simples				Nuclears extenses	Múltiples	Total
			parelles		pares amb fills	mares amb fills			
			sense fills	amb fills					
<b>Total</b>	<b>137 524</b>	<b>11 082</b>	<b>120 637</b>	<b>22</b>	<b>121</b>	<b>1 289</b>	<b>5 124</b>	<b>82</b>	<b>275 881</b>
%	49,85	4,02	43,73	0,01	0,04	0,47	1,86	0,03	100,00

**Gràfic 52. Llars amb tots els seus membres de 65 anys i més. Catalunya. 1991.**

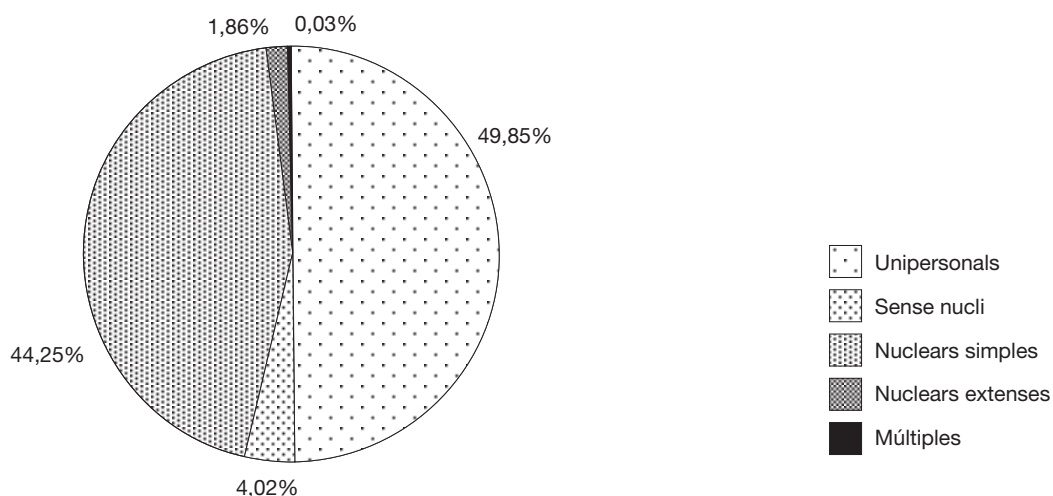

Font: Institut d'Estadística de Catalunya. Cens de població 1991.

**Taula 67. Llars amb gent gran. Comarques i àmbits territorials. 1991.**

	Llars amb tots els seus membres de 65 anys i més	Llars unipersonals amb gent de 65 anys i més	Llars amb persones menors de 16 i de 65 anys i més	Total de llars
Alt Camp	1 904	913	535	10 719
Alt Empordà	5 001	2 505	1 102	29 813
Alt Penedès	2 797	1 233	1 258	20 486
Alt Urgell	961	509	409	6 193
Alta Ribagorça	171	98	54	1 125
Anoia	3 735	1 773	1 118	25 690
Bages	7 662	3 622	2 120	48 573
Baix Camp	5 999	2 962	1 472	41 146
Baix Ebre	3 503	1 572	1 162	20 322
Baix Empordà	4 453	2 182	1 143	28 288
Baix Llobregat	17 032	7 961	6 335	180 175
Baix Penedès	1 617	771	436	12 284
Barcelonès	122 499	64 963	22 516	775 646
Berguedà	2 236	1 074	695	12 754
Cerdanya	654	352	167	4 055
Conca de Barberà	1 219	569	298	5 822
Garraf	3 231	1 578	830	24 571
Garrigues	1 372	606	435	6 306
Garrotxa	2 860	1 426	785	15 500
Gironès	5 809	2 858	1 377	40 217
Maresme	11 246	5 461	3 059	89 997
Montsià	3 158	1 410	914	17 489
Noguera	2 058	954	794	10 957
Osona	4 717	2 210	1 896	35 854
Pallars Jussà	1 056	540	244	4 482
Pallars Sobirà	334	173	130	1 799
Pla d'Urgell	1 482	609	587	8 845
Pla de l'Estany	838	334	447	6 258
Priorat	836	404	180	3 284
Ribera d'Ebre	1 490	698	464	7 507
Ripollès	1 756	872	447	9 261
Segarra	885	416	403	5 246
Segrià	7 744	3 649	2 455	52 354
Selva	3 727	1 757	1 233	30 820
Solsonès	434	225	259	3 259
Tarragonès	6 380	3 062	1 450	49 368
Terra Alta	728	321	426	4 038
Urgell	1 786	871	574	
Val d'Aran	222	125	104	1 894
Vallès Occidental	22 269	10 362	6 389	195 443
Vallès Oriental	8 020	3 544	2 851	75 567
<b>Catalunya</b>	<b>275 881</b>	<b>137 524</b>	<b>69 553</b>	<b>1 933 044</b>
Àmbit Metropolità	187 094	95 102	43 238	1 361 885
Comarques Gironines	24 444	11 934	6 534	160 157
Camp de Tarragona	17 955	8 681	4 371	122 623
Terres de l'Ebre	8 879	4 001	2 966	49 356
Àmbit de Ponent	18 071	8 550	6 189	108 838
Comarques Centrals	19 438	9 256	6 255	130 185

Font: Institut d'Estadística de Catalunya. Cens de població 1991.

**Taula 68. Llars amb gent gran. Comarques i àmbits territorials. 1991.**

	<i>Distribució percentual</i>		
	Llars amb tots els seus membres de 65 anys i més	Llars unipersonals amb gent de 65 anys i més	Llars amb persones menors de 16 i de 65 anys i més
Alt Camp	17,76	8,52	4,99
Alt Empordà	16,77	8,40	3,70
Alt Penedès	13,65	6,02	6,14
Alt Urgell	15,52	8,22	6,60
Alta Ribagorça	15,20	8,71	4,80
Anoia	14,54	6,90	4,35
Bages	15,77	7,46	4,36
Baix Camp	14,58	7,20	3,58
Baix Ebre	17,24	7,74	5,72
Baix Empordà	15,74	7,71	4,04
Baix Llobregat	9,45	4,42	3,52
Baix Penedès	13,16	6,28	3,55
Barcelonès	15,79	8,38	2,90
Berguedà	17,53	8,42	5,45
Cerdanya	16,13	8,68	4,12
Conca de Barberà	20,94	9,77	5,12
Garraf	13,15	6,42	3,38
Garrigues	21,76	9,61	6,90
Garrotxa	18,45	9,20	5,06
Gironès	14,44	7,11	3,42
Maresme	12,50	6,07	3,40
Montsià	18,06	8,06	5,23
Noguera	18,78	8,71	7,25
Osona	13,16	6,16	5,29
Pallars Jussà	23,56	12,05	5,44
Pallars Sobirà	18,57	9,62	7,23
Pla d'Urgell	16,76	6,89	6,64
Pla de l'Estany	13,39	5,34	7,14
Priorat	25,46	12,30	5,48
Ribera d'Ebre	19,85	9,30	6,18
Ripollès	18,96	9,42	4,83
Segarra	16,87	7,93	7,68
Segrià	14,79	6,97	4,69
Selva	12,09	5,70	4,00
Solsonès	13,32	6,90	7,95
Tarragonès	12,92	6,20	2,94
Terra Alta	18,03	7,95	10,55
Urgell	18,53	9,04	5,96
Val d'Aran	11,72	6,60	5,49
Vallès Occidental	11,39	5,30	3,27
Vallès Oriental	10,61	4,69	3,77
<b>Catalunya</b>	<b>14,27</b>	<b>7,11</b>	<b>3,60</b>
Àmbit Metropolità	13,74	6,98	3,17
Comarques Gironines	15,26	7,45	4,08
Camp de Tarragona	14,64	7,08	3,56
Terres de l'Ebre	17,99	8,11	6,01
Àmbit de Ponent	16,60	7,86	5,69
Comarques Centrals	14,93	7,11	4,80

Font: Institut d'Estadística de Catalunya. Cens de població 1991.

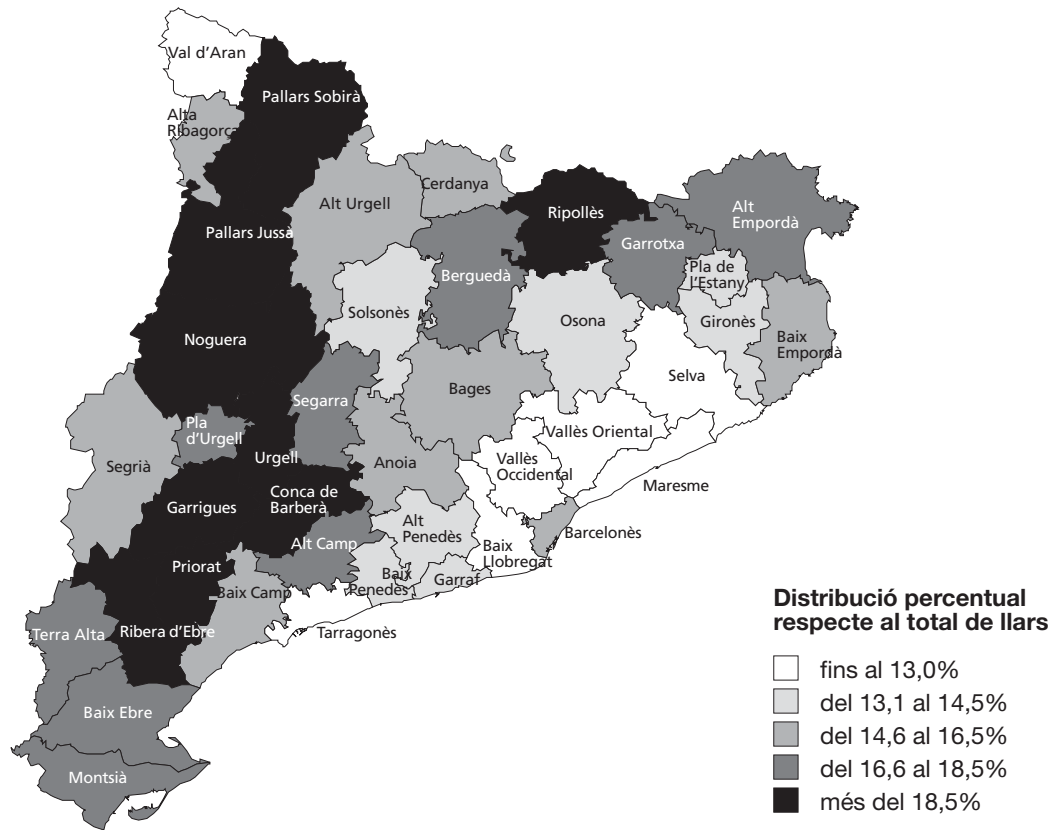
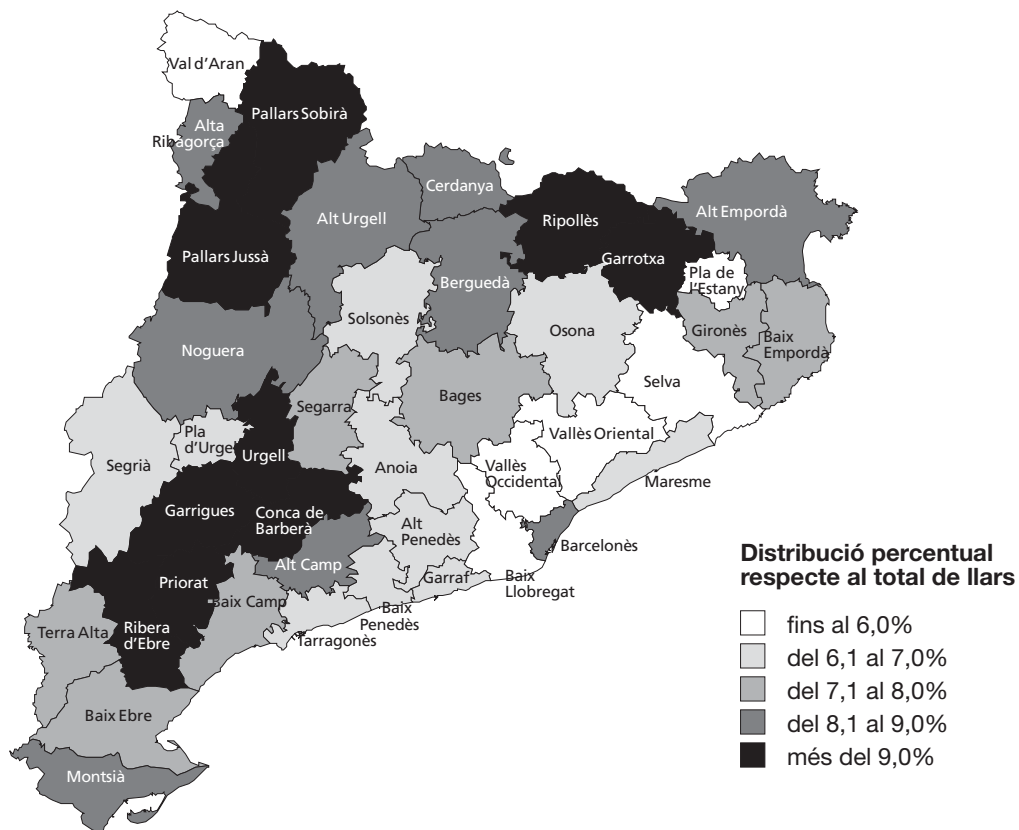
**Mapa 17. Llars amb tots els seus membres de 65 anys i més. Catalunya. 1991.****Mapa 18. Llars unipersonals de persones de 65 anys i més. Catalunya. 1991.**

Font: Institut d'Estadística de Catalunya. Cens de població 1991.

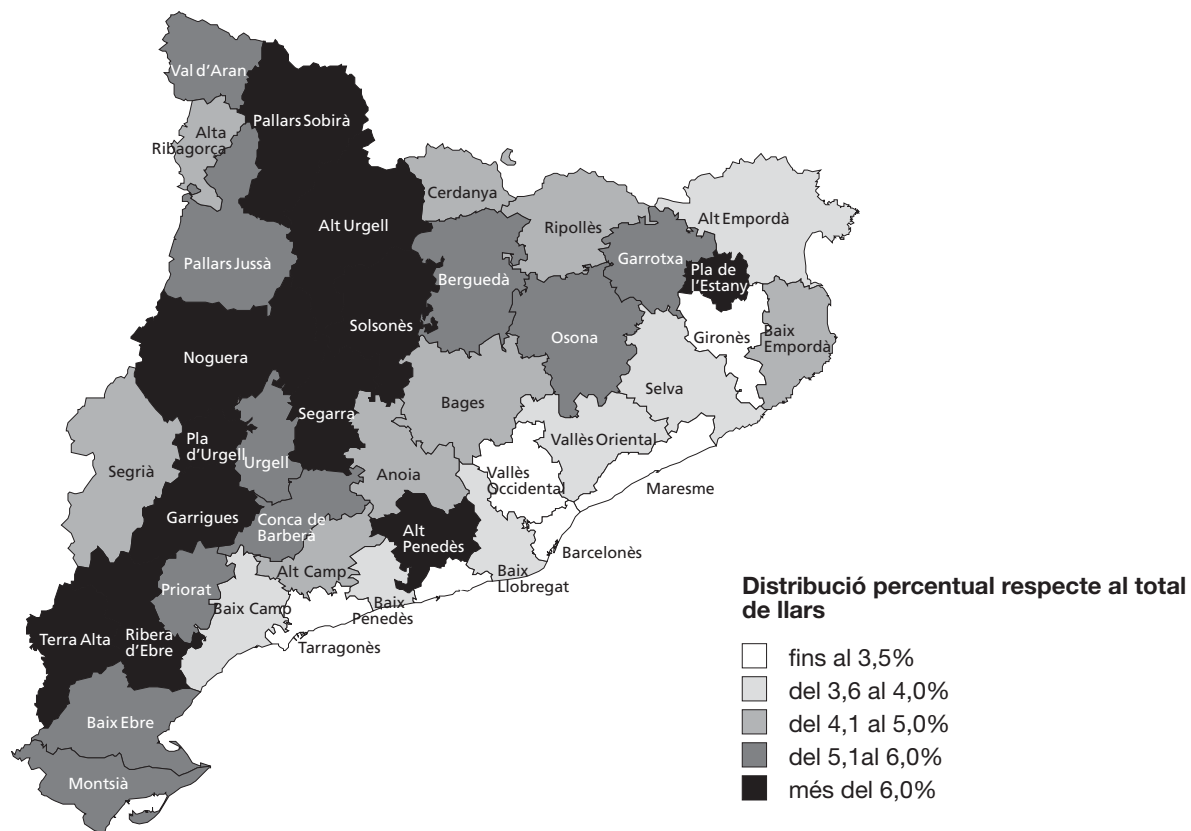
**Mapa 19. Llars on conviuen persones menors de 16 anys i de 65 anys i més. Catalunya. 1991.**

Font: Institut d'Estadística de Catalunya. Cens de població 1991.

**Taula 69. Nombre de persones de 65 anys i més segons el tipus de llars. Catalunya. 1991.**

	Unipersonals	Sense nucli	Amb un nucli	Més d'un nucli	Total
Cap persona de 65 anys i més	125 195	24 451	1 154 406	17 553	1 321 605
Una persona de 65 anys i més	137 524	14 064	232 627	11 074	395 289
Dues persones de 65 anys i més	0	11 290	174 446	20 518	206 254
Tres persones de 65 anys i més	0	912	7 169	1 231	9 312
Quatre persones o més de 65 anys i més	0	115	281	188	584
<b>Total</b>	<b>262 719</b>	<b>50 832</b>	<b>1 568 929</b>	<b>50 564</b>	<b>1 933 044</b>

*Distribució percentual*

	Unipersonals	Sense nucli	Amb un nucli	Més d'un nucli
Cap persona de 65 anys i més	47,65	48,10	73,58	34,71
Una persona de 65 anys i més	52,35	27,67	14,83	21,90
Dues persones de 65 anys i més	0,00	22,21	11,12	40,58
Tres persones de 65 anys i més	0,00	1,79	0,46	2,43
Quatre persones o més de 65 anys i més	0,00	0,23	0,02	0,37
<b>Total</b>	<b>100,00</b>	<b>100,00</b>	<b>100,00</b>	<b>100,00</b>

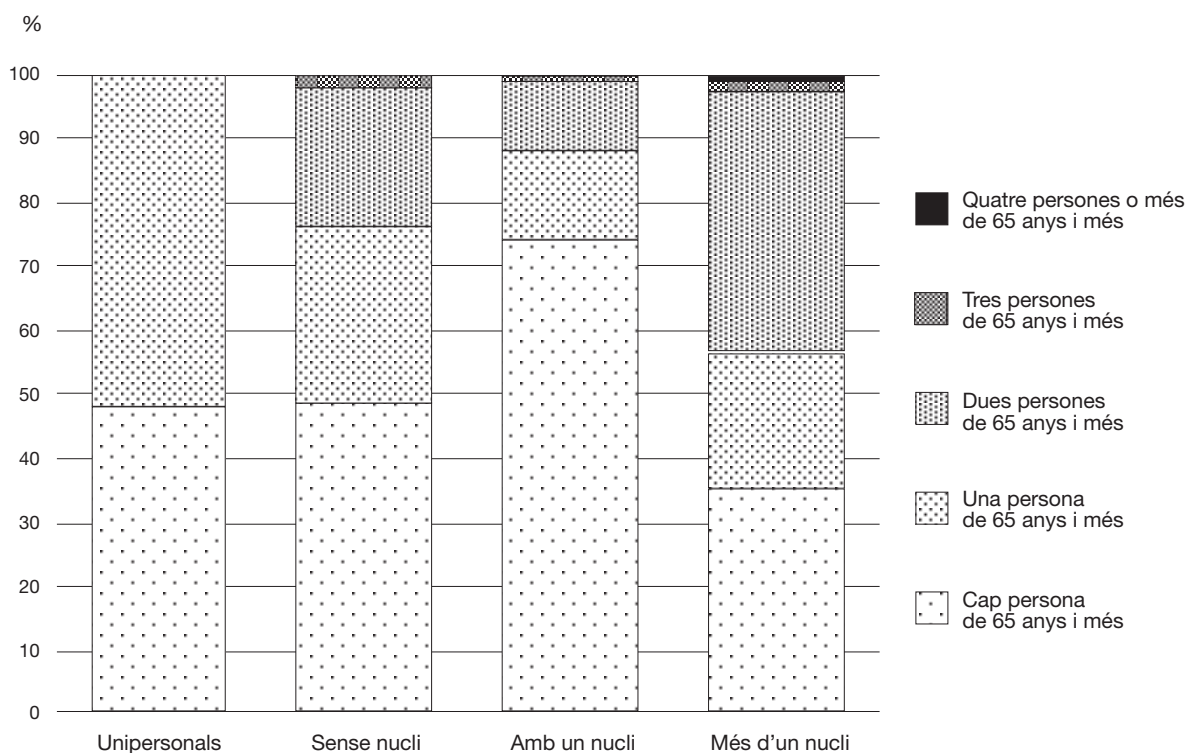
**Gràfic 53. Nombre de persones de 65 anys i més segons tipus de llars. Catalunya. 1991.**

Font: Institut d'Estadística de Catalunya. Cens de població 1991.

**Taula 70. Nombre de persones de 65 anys i més segons la dimensió de les llars. Catalunya. 1991.**

	1	2	3	4	5	6 persones i més	Total
Cap persona de 65 anys i més	125 195	257 807	331 451	395 321	150 513	61 318	<b>1 321 605</b>
Una persona de 65 anys i més	137 524	98 960	52 964	40 609	41 257	23 975	<b>395 289</b>
Dues persones de 65 anys i més	0	132 203	38 369	13 064	9 164	13 454	<b>206 254</b>
Tres persones de 65 anys i més	0	0	5 812	1 842	673	985	<b>9 312</b>
Quatre persones o més de 65 anys i més	0	0	0	318	135	131	<b>584</b>
<b>Total</b>	<b>262 719</b>	<b>488 970</b>	<b>428 596</b>	<b>451 154</b>	<b>201 742</b>	<b>99 863</b>	<b>1 933 044</b>

*Distribució percentual*

6 persones	1	2	3	4	5	i més
Cap persona de 65 anys i més	47,65	52,72	77,33	87,62	74,61	61,40
Una persona de 65 anys i més	52,35	20,24	12,36	9,00	20,45	24,01
Dues persones de 65 anys i més	0,00	27,04	8,95	2,90	4,54	13,47
Tres persones de 65 anys i més	0,00	0,00	1,36	0,41	0,33	0,99
Quatre persones o més de 65 anys i més	0,00	0,00	0,00	0,07	0,07	0,13
<b>Total</b>	<b>100,00</b>	<b>100,00</b>	<b>100,00</b>	<b>100,00</b>	<b>100,00</b>	<b>100,00</b>

Font: Institut d'Estadística de Catalunya. Cens de població 1991.

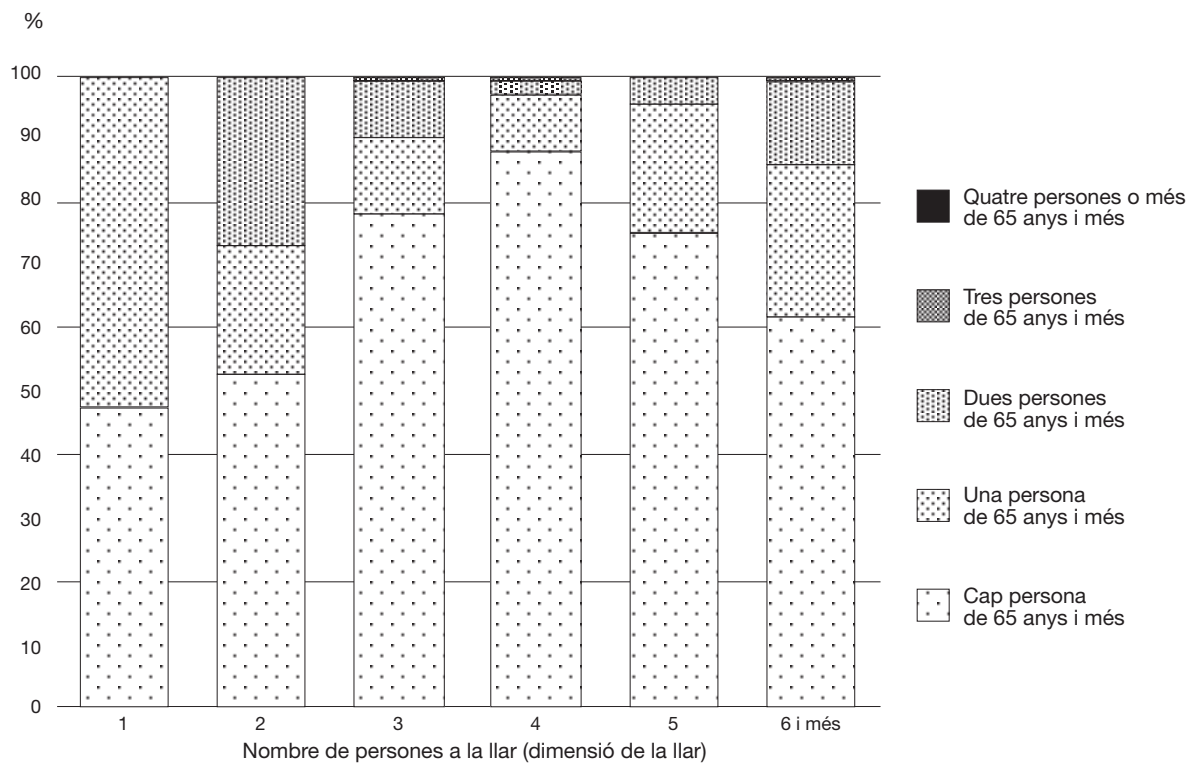
**Gràfic 54. Nombre de persones de 65 anys i més segons la dimensió de les llars. Catalunya. 1991.**

Font: Institut d'Estadística de Catalunya. Cens de població 1991.



### 3.1.2 Llars multigeneracionals

Els diferents canvis demogràfics, com el descens de la fecunditat o l'augment de l'esperança de vida, han tingut conseqüències en el cicle de vida familiar de les persones i, per tant, en la possibilitat de convivència de diferents generacions. D'una banda, el nombre de joves ha disminuït, de l'altra ha augmentat el nombre de vells, però també han variat les formes de convivència.

El creixement del nombre de persones grans no es tradueix necessàriament en una major convivència d'aquestes persones amb les altres generacions. Tot el contrari, la tendència, com ja s'ha vist anteriorment, és l'increment de la nuclearització i, per tant, la reducció de les llars extenses i múltiples amb marcades diferències a les àrees urbanes i rurals.

Per a la determinació de les generacions presents a la llar s'han tingut en compte les generacions contigües, és a dir, avi-pare-fill. D'aquesta classificació resulta que les llars multigeneracionals, les de tres generacions o més són 124.996 i representen el 6,5% del total de llars de Catalunya. Aquestes llars estan especialment representades en les comarques agràries situades a l'oest de Catalunya, mentre que les comarques litorals tenen proporcions sensiblement més reduïdes de llars formades per més d'una generació (gràfic 55, mapa 20 i taula 71).

**Gràfic 55. Composició de les llars per generacions. Catalunya. 1991.**

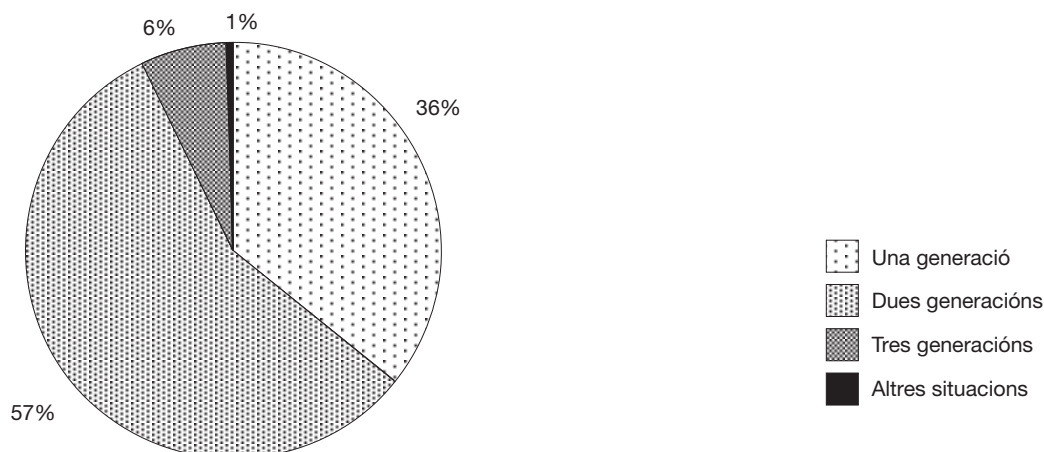

**Mapa 20. Llars de tres generacions. Catalunya. 1991.**

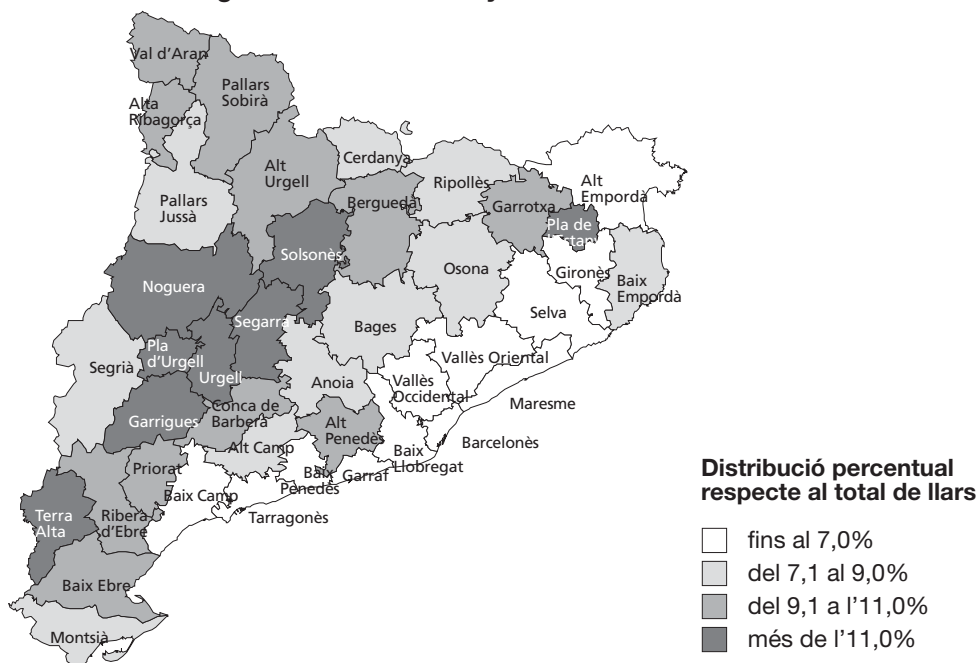

Font: Institut d'Estadística de Catalunya. Cens de població 1991.

**Taula 71. Composició de les llars per generacions. Comarques i àmbits territorials. 1991.**

	Generacions				Altres situacions	Total	%			
	una	dues	tres	situacions			generacions			situacions
							una	dues	altres	
Alt Camp	3 982	5 746	954	37	<b>10 719</b>	37,15	53,61	8,90	0,35	
Alt Empordà	12 309	15 275	2 066	163	<b>29 813</b>	41,29	51,24	6,93	0,55	
Alt Penedès	6 864	11 321	2 205	96	<b>20 486</b>	33,51	55,26	10,76	0,47	
Alt Urgell	2 409	3 131	623	30	<b>6 193</b>	38,90	50,56	10,06	0,48	
Alta Ribagorça	423	598	102	2	<b>1 125</b>	37,60	53,16	9,07	0,18	
Anoia	8 755	14 931	1 912	92	<b>25 690</b>	34,08	58,12	7,44	0,36	
Bages	17 744	26 529	4 073	227	<b>48 573</b>	36,53	54,62	8,39	0,47	
Baix Camp	14 381	24 225	2 434	106	<b>41 146</b>	34,95	58,88	5,92	0,26	
Baix Ebre	7 650	10 584	1 994	94	<b>20 322</b>	37,64	52,08	9,81	0,46	
Baix Empordà	10 859	15 186	2 128	115	<b>28 288</b>	38,39	53,68	7,52	0,41	
Baix Llobregat	51 045	117 371	11 076	683	<b>180 175</b>	28,33	65,14	6,15	0,38	
Baix Penedès	4 613	6 807	812	52	<b>12 284</b>	37,55	55,41	6,61	0,42	
Barcelonès	301 682	426 468	41 995	5 501	<b>775 646</b>	38,89	54,98	5,41	0,71	
Berguedà	5 147	6 342	1 206	59	<b>12 754</b>	40,36	49,73	9,46	0,46	
Cerdanya	1 619	2 114	309	13	<b>4 055</b>	39,93	52,13	7,62	0,32	
Conca de Barberà	2 346	2 896	559	21	<b>5 822</b>	40,30	49,74	9,60	0,36	
Garraf	8 957	14 099	1 431	84	<b>24 571</b>	36,45	57,38	5,82	0,34	
Garrigues	2 521	2 991	769	25	<b>6 306</b>	39,98	47,43	12,19	0,40	
Garrotxa	6 341	7 621	1 477	61	<b>15 500</b>	40,91	49,17	9,53	0,39	
Gironès	14 998	22 661	2 370	188	<b>40 217</b>	37,29	56,35	5,89	0,47	
Maresme	29 946	54 317	5 371	363	<b>89 997</b>	33,27	60,35	5,97	0,40	
Montsià	6 505	9 353	1 573	58	<b>17 489</b>	37,19	53,48	8,99	0,33	
Noguera	4 105	5 436	1 360	56	<b>10 957</b>	37,46	49,61	12,41	0,51	
Osona	12 014	20 481	3 228	131	<b>35 854</b>	33,51	57,12	9,00	0,37	
Pallars Jussà	2 103	1 967	386	26	<b>4 482</b>	46,92	43,89	8,61	0,58	
Pallars Sobirà	776	818	197	8	<b>1 799</b>	43,14	45,47	10,95	0,44	
Pla d'Urgell	3 083	4 608	1 119	35	<b>8 845</b>	34,86	52,10	12,65	0,40	
Pla de l'Estany	2 138	3 333	753	34	<b>6 258</b>	34,16	53,26	12,03	0,54	
Priorat	1 489	1 490	298	7	<b>3 284</b>	45,34	45,37	9,07	0,21	
Ribera d'Ebre	2 949	3 720	816	22	<b>7 507</b>	39,28	49,55	10,87	0,29	
Ripollès	3 787	4 632	810	32	<b>9 261</b>	40,89	50,02	8,75	0,35	
Segarra	1 915	2 560	734	37	<b>5 246</b>	36,50	48,80	13,99	0,71	
Segrià	18 701	29 158	4 270	225	<b>52 354</b>	35,72	55,69	8,16	0,43	
Selva	11 213	17 403	2 116	88	<b>30 820</b>	36,38	56,47	6,87	0,29	
Solsonès	1 116	1 711	419	13	<b>3 259</b>	34,24	52,50	12,86	0,40	
Tarragonès	16 796	29 824	2 585	163	<b>49 368</b>	34,02	60,41	5,24	0,33	
Terra Alta	1 442	1 813	762	21	<b>4 038</b>	35,71	44,90	18,87	0,52	
Urgell	3 717	4 810	1 065	45	<b>9 637</b>	38,57	49,91	11,05	0,47	
Val d'Aran	666	1 043	177	8	<b>1 894</b>	35,16	55,07	9,35	0,42	
Vallès Occidental	60 218	122 803	11 719	703	<b>195 443</b>	30,81	62,83	6,00	0,36	
Vallès Oriental	23 540	47 031	4 743	253	<b>75 567</b>	31,15	62,24	6,28	0,33	
<b>Catalunya</b>	<b>692 864</b>	<b>1 105 207</b>	<b>124 996</b>	<b>9 977</b>	<b>1 933 044</b>	<b>35,84</b>	<b>57,17</b>	<b>6,47</b>	<b>0,52</b>	
Àmbit Metropolità	482 252	793 410	78 540	7 683	<b>1 361 885</b>	35,41	58,26	5,77	0,56	
Comarques Gironines	61 645	86 111	11 720	681	<b>160 157</b>	38,49	53,77	7,32	0,43	
Camp de Tarragona	43 607	70 988	7 642	386	<b>122 623</b>	35,56	57,89	6,23	0,31	
Terres de l'Ebre	18 546	25 470	5 145	195	<b>49 356</b>	37,58	51,60	10,42	0,40	
Àmbit de Ponent	40 419	57 120	10 802	497	<b>108 838</b>	37,14	52,48	9,92	0,46	
Comarques Centrals	46 395	72 108	11 147	535	<b>130 185</b>	35,64	55,39	8,56	0,41	

Font: Institut d'Estadística de Catalunya. Cens de població 1991.

### 3.2 Llars d'estrangers

La migració és un fenomen que afecta de diferent manera el conjunt de la població. L'edat, el sexe, el moment del cicle de vida, les estratègies familiars i individuals, el grau de qualificació són, entre altres, factors que seleccionen els migrants i determinen les motivacions i la durada de la migració. La mobilitat per raons laborals afecta el segment de població en edat activa i aquesta mobilitat laboral segons el tipus d'activitat serà diferencial per sexe. Des d'un altre punt de vista, també es constata que la migració és selectiva segons el moment del cicle de vida en què es troben les persones, la probabilitat de migrar serà diferent segons afecti a una persona sola o amb fills, també variarà si es tracta d'una parella amb fills petits o amb fills grans. Un altre factor a tenir en compte és el nivell de qualificació dels migrants que condiciona també els seus moviments.

S'ha d'afegir que una característica pròpia de la migració internacional és la necessitat de comptar amb autorització i documentació específica per residir i treballar en el país de destinació. Per aquesta raó, les persones que no compleixen aquests requisits, tenen una menor probabilitat de constar en un cens de població. La tipologia de llars reflecteix les diferents formes de migració, per alguns grups la migració és individual, especialment d'homes, en altres casos és de grups familiars, sia de llars nuclears simples o amb altres persones.

L'anàlisi de les famílies des del punt de vista de la nacionalitat es fa distingint les següents situacions:

- llars en què tots els seus membres són estrangers. S'analitzen en particular les llars en què tots els seus membres són estrangers i de la mateixa nacionalitat.
- llars en què alguns dels seus membres són estrangers, és a dir, que es tracta de llars o famílies mixtes.

L'any 1991 hi havia a Catalunya un total de 36.952 llars amb persones de nacionalitat estrangera, cosa que representa l'1,9% del total de llars catalanes. D'aquestes llars, 14.879 estan formades exclusivament per persones estrangeres i les 22.073 llars restants les integren tant persones estrangeres com de nacionalitat espanyola.

A Catalunya les comarques amb una proporció més gran de llars amb tots o algun dels seus membres estrangers són en general llars del litoral i destaquen l'Alt Empordà (5,4%), la Selva i el Baix Empordà (4,7%) i el Baix Penedès (3,1%). Per contra les comarques amb una representació més baixa de llars d'estrangers són comarques agràries o de muntanya i els valors més baixos es donen a la Terra Alta (0,3%) i l'Alta Ribagorça (0,4%). (taula 72).

**Taula 72. Llars d'estrangers. Comarques i àmbits territorials. 1991.**

	Llars d'estrangers			Total de llars	%		
	tots	alguns	total		tots	alguns	total
Alt Camp	43	57	100	<b>10 719</b>	0,40	0,53	0,93
Alt Empordà	1 014	601	1 615	<b>29 813</b>	3,40	2,02	5,42
Alt Penedès	55	126	181	<b>20 486</b>	0,27	0,62	0,88
Alt Urgell	22	89	111	<b>6 193</b>	0,36	1,44	1,79
Alta Ribagorça	2	2	4	<b>1 125</b>	0,18	0,18	0,36
Anoia	76	122	198	<b>25 690</b>	0,30	0,47	0,77
Bages	134	211	345	<b>48 573</b>	0,28	0,43	0,71
Baix Camp	410	436	846	<b>41 146</b>	1,00	1,06	2,06
Baix Ebre	163	112	275	<b>20 322</b>	0,80	0,55	1,35
Baix Empordà	838	503	1 341	<b>28 288</b>	2,96	1,78	4,74
Baix Llobregat	1 085	1 655	2 740	<b>180 175</b>	0,60	0,92	1,52
Baix Penedès	195	190	385	<b>12 284</b>	1,59	1,55	3,13
Barcelonès	6 163	10 657	16 820	<b>775 646</b>	0,79	1,37	2,17
Berguedà	30	44	74	<b>12 754</b>	0,24	0,34	0,58
Cerdanya	20	73	93	<b>4 055</b>	0,49	1,80	2,29
Conca de Barberà	4	30	34	<b>5 822</b>	0,07	0,52	0,58
Garraf	179	425	604	<b>24 571</b>	0,73	1,73	2,46
Garrigues	9	25	34	<b>6 306</b>	0,14	0,40	0,54
Garrotxa	79	88	167	<b>15 500</b>	0,51	0,57	1,08
Gironès	300	416	716	<b>40 217</b>	0,75	1,03	1,78
Maresme	872	1 432	2 304	<b>89 997</b>	0,97	1,59	2,56
Montsià	138	131	269	<b>17 489</b>	0,79	0,75	1,54
Noguera	25	44	69	<b>10 957</b>	0,23	0,40	0,63
Osona	208	217	425	<b>35 854</b>	0,58	0,61	1,19
Pallars Jussà	12	11	23	<b>4 482</b>	0,27	0,25	0,51
Pallars Sobirà	6	8	14	<b>1 799</b>	0,33	0,44	0,78
Pla d'Urgell	27	42	69	<b>8 845</b>	0,31	0,47	0,78
Pla de l'Estany	74	68	142	<b>6 258</b>	1,18	1,09	2,27
Priorat	9	12	21	<b>3 284</b>	0,27	0,37	0,64
Ribera d'Ebre	18	25	43	<b>7 507</b>	0,24	0,33	0,57
Ripollès	25	40	65	<b>9 261</b>	0,27	0,43	0,70
Segarra	16	25	41	<b>5 246</b>	0,30	0,48	0,78
Segrià	159	311	470	<b>52 354</b>	0,30	0,59	0,90
Selva	823	642	1 465	<b>30 820</b>	2,67	2,08	4,75
Solsonès	18	6	24	<b>3 259</b>	0,55	0,18	0,74
Tarragonès	343	587	930	<b>49 368</b>	0,69	1,19	1,88
Terra Alta	5	7	12	<b>4 038</b>	0,12	0,17	0,30
Urgell	26	41	67	<b>9 637</b>	0,27	0,43	0,70
Val d'Aran	9	28	37	<b>1 894</b>	0,48	1,48	1,95
Vallès Occidental	1 010	1 992	3 002	<b>195 443</b>	0,52	1,02	1,54
Vallès Oriental	235	542	777	<b>75 567</b>	0,31	0,72	1,03
<b>Total Catalunya</b>	<b>14 879</b>	<b>22 073</b>	<b>36 952</b>	<b>1 933 044</b>	<b>0,77</b>	<b>1,14</b>	<b>1,91</b>
Àmbit Metropolità	9 599	16 829	26 428	<b>1 361 885</b>	0,70	1,24	1,94
Comarques Gironines	3 153	2 358	5 511	<b>160 157</b>	1,97	1,47	3,44
Camp de Tarragona	1 004	1 312	2 316	<b>122 623</b>	0,82	1,07	1,89
Terres de l'Ebre	324	275	599	<b>49 356</b>	0,66	0,56	1,21
Àmbit de Ponent	313	626	939	<b>108 838</b>	0,29	0,58	0,86
Comarques Centrals	486	673	1 159	<b>130 185</b>	0,37	0,52	0,89

Font: Institut d'Estadística de Catalunya. Cens de població 1991.

### 3.2.1 Llars amb tots els seus membres estrangers

Al Cens de població de 1991 s'han registrat 14.879 llars amb tots els seus membres estrangers, és a dir, el 0,8% del total de llars de Catalunya. Si es pren com a referència l'estructura mitjana de les llars catalanes, les llars formades per estrangers presenten com a característiques bàsiques una més elevada proporció de llars unipersonals (36,9%) i de sense nucli (10,1%), una reduïda presència de llars nuclears simples (46,4%) i una proporció més baixa de llars extenses i múltiples (5,1 i 1,5% respectivament).

Respecte a la dimensió de les llars, ja s'ha vist que predominen les llars d'una sola persona, seguides per les de dues persones amb un 26,9%. Amb percentatges al voltant del 12% cadascuna es troben les llars de tres, de quatre i de cinc persones i més.

Dins de Catalunya les comarques amb una proporció més elevada de llars amb tots els seus membres estrangers són l'Alt Empordà 3,4%, el Baix Empordà (3,0%), la Selva (2,7%) i el Baix Penedès amb l'1,6%. Contràriament les comarques amb una representació mínima d'aquest tipus de llars són les Garrigues i la Terra Alta (0,1%), l'Alta Ribagorça, el Berguedà i la Noguera (0,2%) (taules 73 i 74, i gràfics 56 i 57).

**Taula 73. Tipus de llars amb tots els seus membres estrangers. Catalunya. 1991.**

	Unipersonals	Sense nucli	Nuclears simples				Nuclears extenses	Múltiples	Total
			parelles		pares amb fills	mares amb fills			
			sense fills	amb fills					
<b>Total</b>	<b>5 495</b>	<b>1 497</b>	<b>2 744</b>	<b>3 413</b>	<b>162</b>	<b>587</b>	<b>757</b>	<b>224</b>	<b>14 879</b>
%	36,93	10,06	18,44	22,94	1,09	3,95	5,09	1,51	100,00

**Taula 74. Dimensió de les llars amb tots els seus membres estrangers. Catalunya. 1991.**

	Nombre de persones						Total
	1	2	3	4	5	6 i més	
<b>Total</b>	<b>5 495</b>	<b>4 004</b>	<b>1 912</b>	<b>1 733</b>	<b>869</b>	<b>866</b>	<b>14 879</b>
%	36,93	26,91	12,85	11,65	5,84	5,82	100,00

Font: Institut d'Estadística de Catalunya. Cens de població 1991.

**Gràfic 56. Distribució percentual dels tipus de llars amb tots els seus membres estrangers. Catalunya. 1991.**

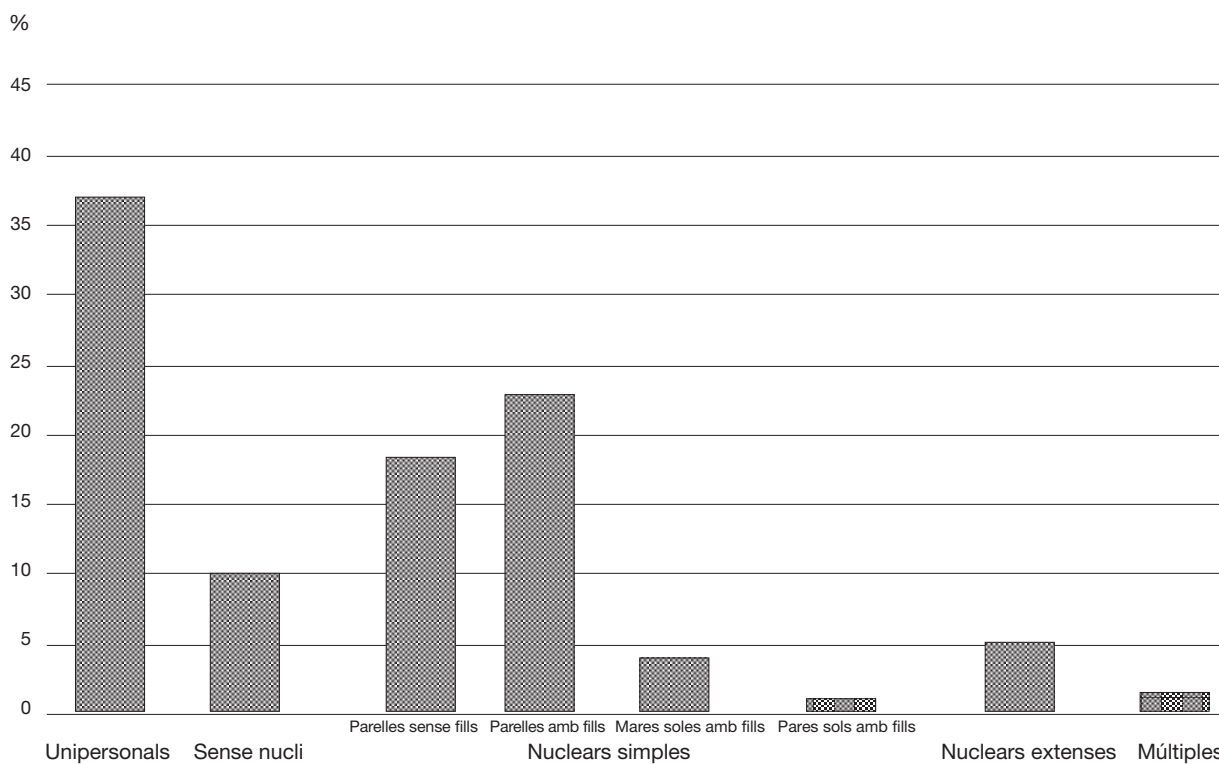

**Gràfic 57. Distribució percentual de la dimensió de les llars amb tots els seus membres estrangers. Catalunya. 1991.**

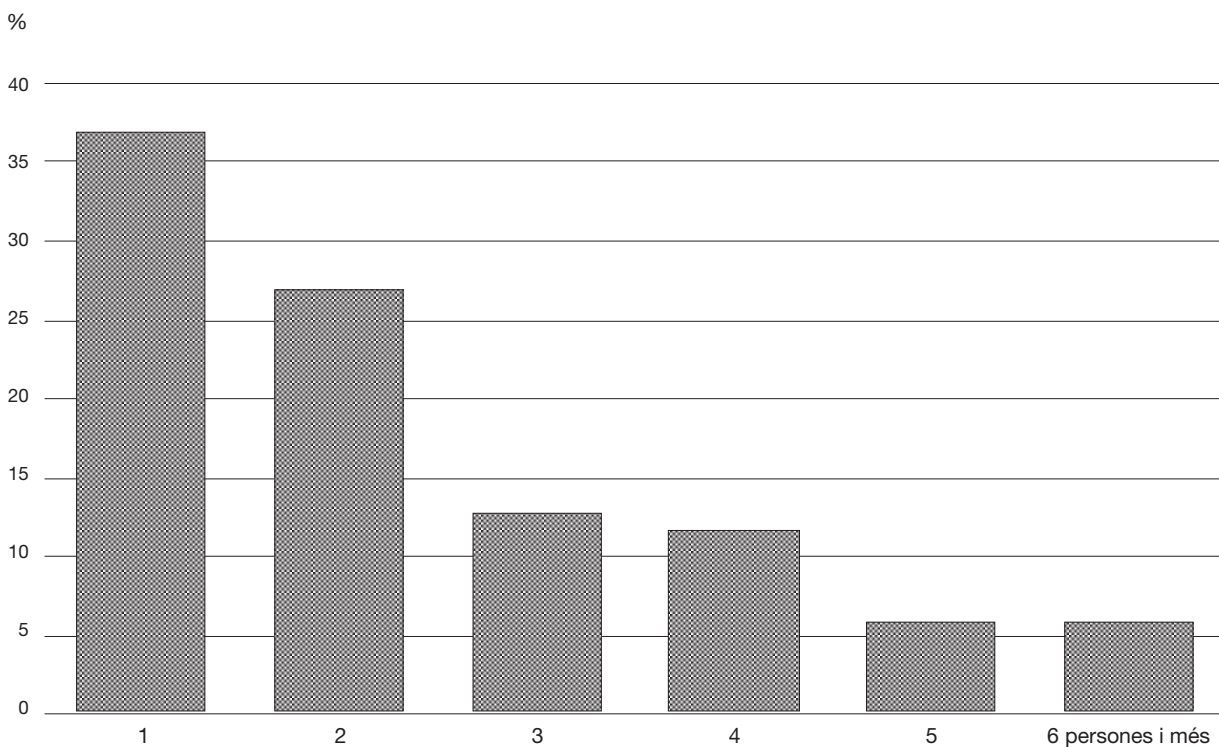

Font: Institut d'Estadística de Catalunya. Cens de població 1991.

### 3.2.2 Llars amb tots els seus membres de la mateixa nacionalitat

De les 14.879 llars amb tots els seus membres estrangers, 13.537 llars equivalents al 91% de les anteriors, tenen tots els seus membres de la mateixa nacionalitat. Si es classifiquen els estrangers segons les nacionalitats resulta que el 43,4% del total de llars formades per estrangers del mateix origen són de l'Europa dels dotze, a continuació hi figuren les de nacionalitats africanes amb un 26,2% i les llatinoamericanes amb un 16,6%. Amb menors proporcions hi queden representades les llars amb tots els seus membres d'origen asiàtic (6,9%), de la resta d'Europa (4,4%) i nord-americans i canadencs (2,6%).

Una particularitat d'aquest col·lectiu és l'elevada proporció de llars unipersonals que són 5.454 llars que representen el 40,3% i que en el cas de les llars constituïdes per persones de nacionalitat nord-americana i canadenca arriben fins al 52,5% del total d'aquestes llars. Les llars formades per persones de nacionalitats europees, així com les d'origen asiàtic i llatinoamericà, són les que registren els més alts percentatges de llars nuclears simples que estan al voltant del 50% del total de llars.

Una altra característica és l'alt percentatge de llars extenses en els grups d'africans, asiàtics i llatinoamericans, així les llars amb membres de nacionalitat asiàtica són les que presenten la proporció més elevada de llars múltiples (3,4%). També es registra una alta freqüència de llars sense nucli, majoritàriament formades per persones sense relació de parentiu, d'aquesta manera, en les llars constituïdes per persones d'origen africà les llars sense nucli representen el 22,2% del total de llars, enfront de percentatges inferiors al 10% en la resta de nacionalitats (taula 75 i gràfic 58).

**Taula 75. Tipus de llars amb tots els seus membres estrangers de la mateixa nacionalitat. 1991.**

	Unió Europea	Resta d'Europa	Àfrica	Llatinoamèrica	Àsia i Oceania	EEUU i Canadà	Total
Unipersonals	2 579	237	1 372	822	256	188	<b>5 454</b>
Sense nucli	253	27	788	176	84	21	<b>1 349</b>
Parelles sense fills	1 419	184	219	355	126	72	<b>2 375</b>
Parelles amb fills	1 176	108	607	594	323	59	<b>2 867</b>
Pares amb fills	61	1	65	15	5	5	<b>152</b>
Mares amb fills	263	23	60	133	24	9	<b>512</b>
Nuclears extenses	96	7	335	120	81	3	<b>642</b>
Múltiples	23	4	99	27	32	1	<b>186</b>
<b>Total</b>	<b>5 870</b>	<b>591</b>	<b>3 545</b>	<b>2 242</b>	<b>931</b>	<b>358</b>	<b>13 537</b>

*Distribució percentual*

	Unió Europea	Resta d'Europa	Àfrica	Llatinoamèrica	Àsia i Oceania	EEUU i Canadà
Unipersonals	43,94	40,10	38,70	36,66	27,50	52,51
Sense nucli	4,31	4,57	22,23	7,85	9,02	5,87
Parelles sense fills	24,17	31,13	6,18	15,83	13,53	20,11
Parelles amb fills	20,03	18,27	17,12	26,49	34,69	16,48
Pares amb fills	1,04	0,17	1,83	0,67	0,54	1,40
Mares amb fills	4,48	3,89	1,69	5,93	2,58	2,51
Nuclears extenses	1,64	1,18	9,45	5,35	8,70	0,84
Múltiples	0,39	0,68	2,79	1,20	3,44	0,28
<b>Total</b>	<b>43,36</b>	<b>4,37</b>	<b>26,19</b>	<b>16,56</b>	<b>6,88</b>	<b>2,64</b>

Font: Institut d'Estadística de Catalunya. Cens de població 1991.

**Gràfic 58. Distribució percentual dels tipus de llars amb tots els seus membres estrangers. Catalunya, 1991.**

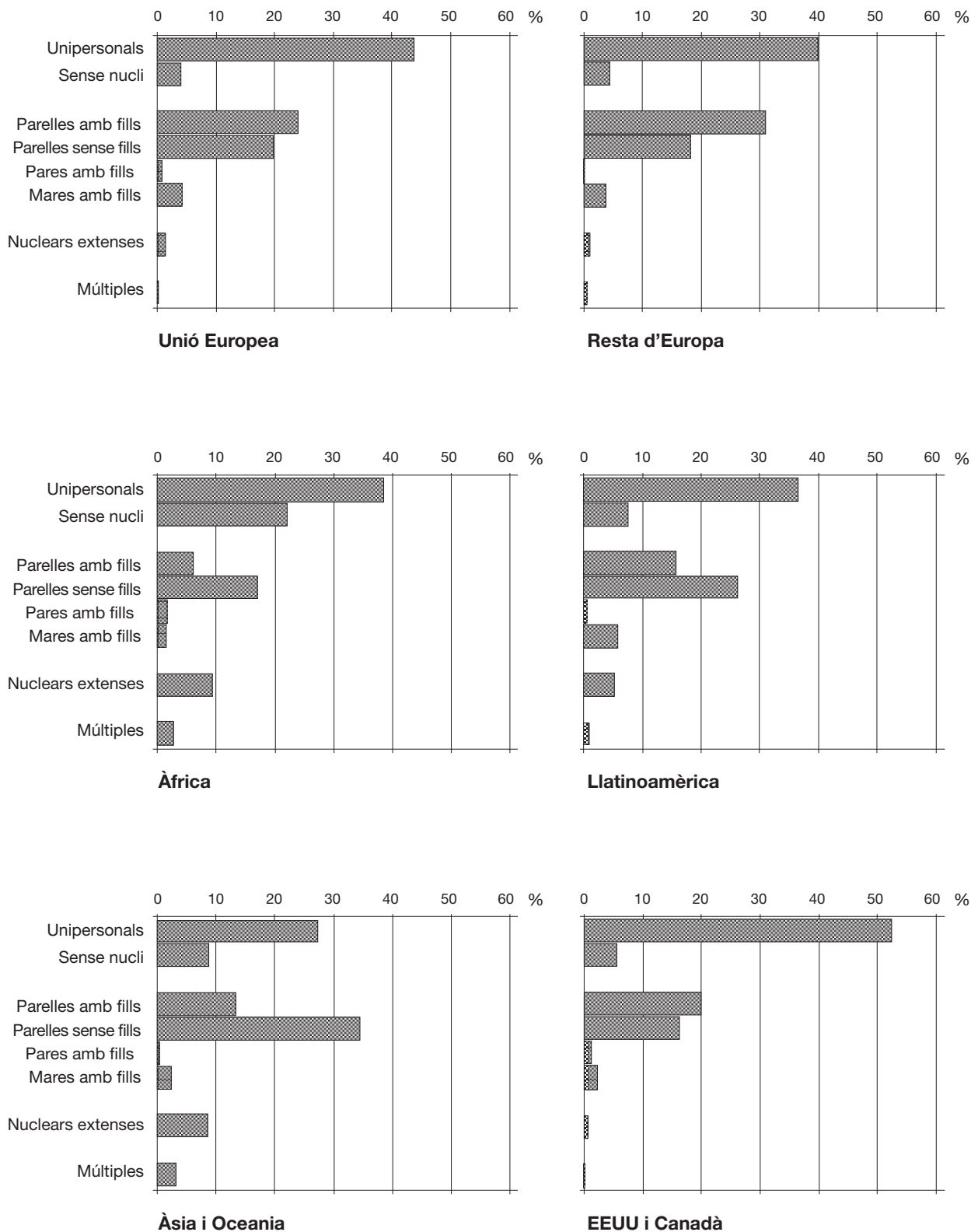

Font: Institut d'Estadística de Catalunya. Cens de població 1991.



### 3.2.3 Llars amb alguns dels seus membres estrangers

A més de les llars en què tots els seus membres són estrangers, que ja han estat estudiades en els apartats anteriors, hi ha 22.073 llars equivalents a l'1,1% del total de llars catalanes en què algun dels seus membres és estranger. En aquest sentit, s'exclouen les llars unipersonals que s'han considerat dins del conjunt de les llars amb tots els seus membres estrangers.

La major freqüència d'aquest tipus de llars se centra en les parelles amb fills (44,1%), seguides de les parelles sense fills (20,5%), mentre que les llars monoparentals són una proporció sensiblement més petita (5,4%). S'ha de destacar l'elevat percentatge de llars nuclears extenses (16,4%) i llars múltiples (6,4%) proporcions sensiblement més altes que la mitjana de les llars catalanes. Pel que fa a la dimensió de les llars, les més freqüents són les de dues persones (28,1%), seguides de les de tres membres (25,9%) i les de quatre (23,8%). Les llars de cinc membres i més són el 22,2% de les llars amb algun dels seus membres estranger (taules 76 i 77, i gràfics 59 i 60).

**Taula 76. Tipus de llars amb alguns dels seus membres estrangers. Catalunya. 1991.**

	Sense nucli	Nuclears simples				Nuclears extenses	Múltiples	Total
		parelles		pares amb fills	mares amb fills			
		sense fills	amb fills					
<b>Total</b>	<b>1 570</b>	<b>4 533</b>	<b>9 736</b>	<b>147</b>	<b>1 042</b>	<b>3 630</b>	<b>1 415</b>	<b>22 073</b>
%	7,11	20,54	44,11	0,67	4,72	16,45	6,41	<b>100,00</b>

**Taula 77. Dimensió de les llars amb alguns dels seus membres estrangers. Catalunya. 1991.**

	Nombre de persones					Total
	2	3	4	5	6 i més	
<b>Total</b>	<b>6 211</b>	<b>5 711</b>	<b>5 251</b>	<b>2 802</b>	<b>2 098</b>	<b>22 073</b>
%	28,14	25,87	23,79	12,69	9,50	<b>100,00</b>

Font: Institut d'Estadística de Catalunya. Cens de població 1991.

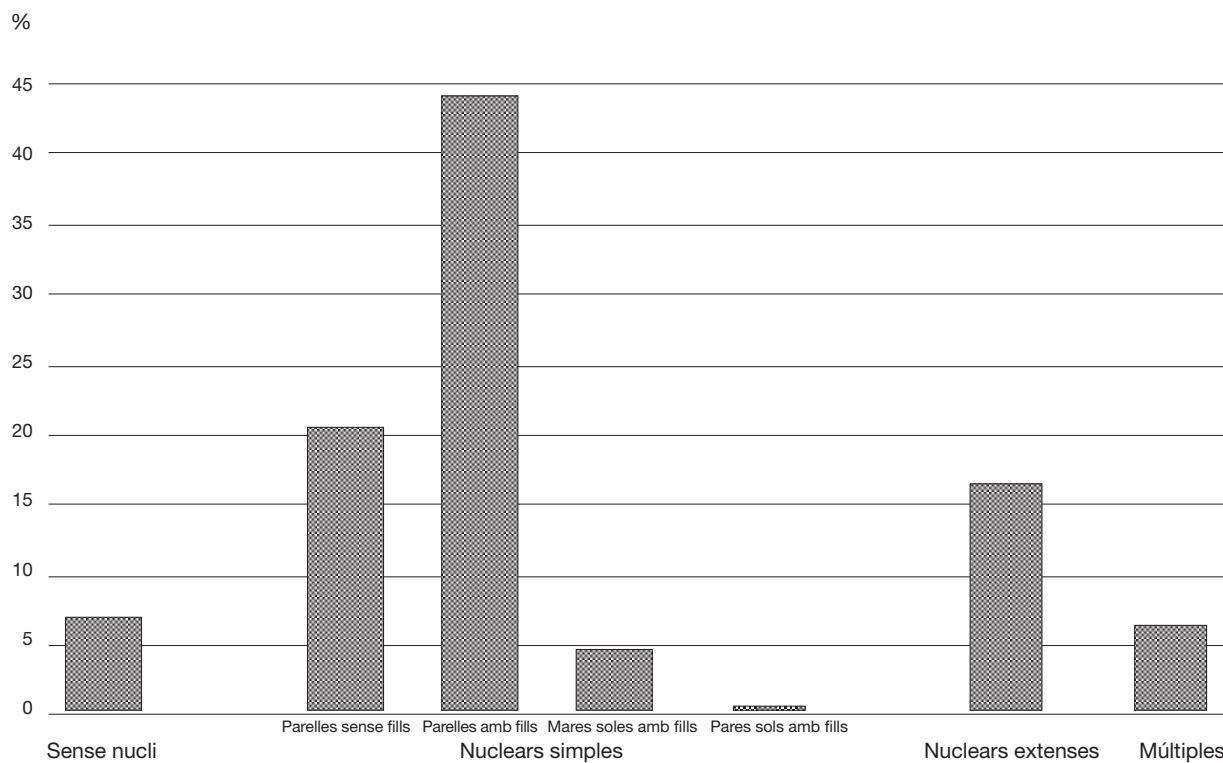
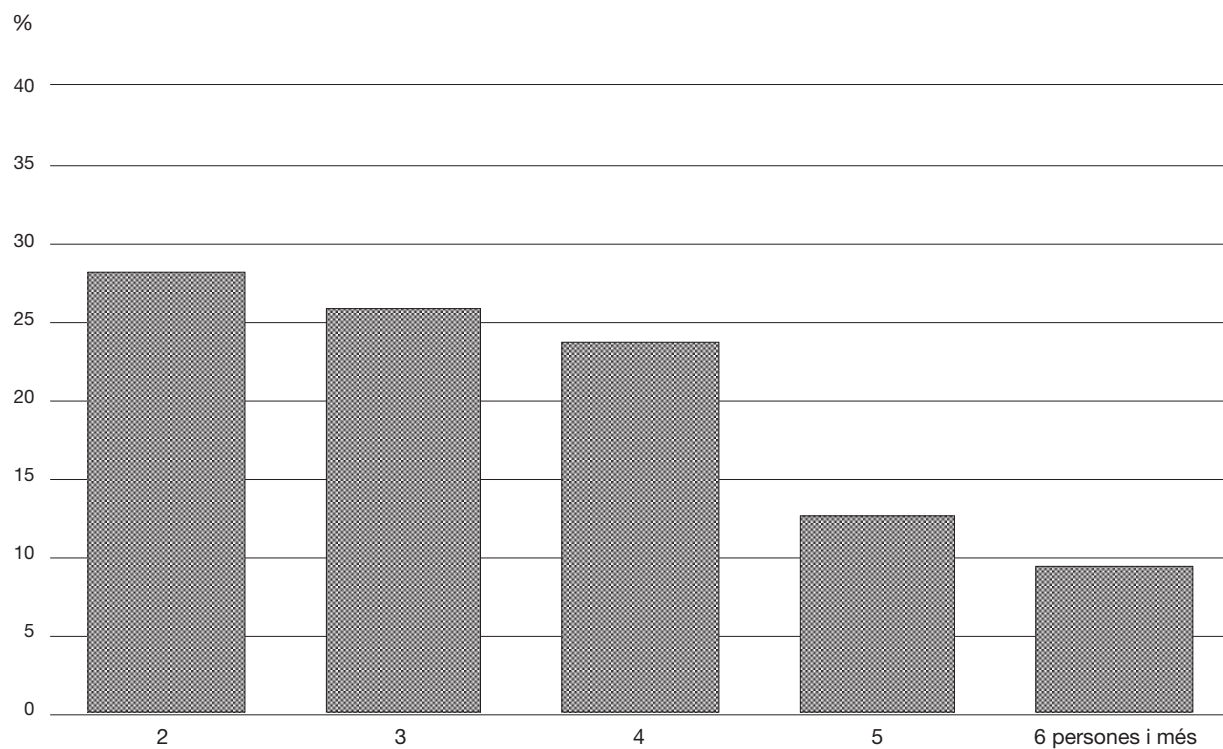
**Gràfic 59. Distribució percentual dels tipus de llar amb alguns dels seus membres estrangers. Catalunya. 1991.****Gràfic 60. Distribució percentual de la dimensió de les llars amb alguns dels seus membres estrangers. Catalunya. 1991.**

Font: Institut d'Estadística de Catalunya. Cens de població 1991.

---

## 4. Mesures de la composició familiar

---

## 4. Mesures de la composició familiar

En aquest capítol s'analitzen diferents mesures i indicadors de la composició familiar. Així, s'estudien les taxes de persones principals de les famílies, aquest concepte de persona principal, que és l'utilitzat en el Cens de població de 1991, es correspon a l'antic concepte de cap de família emprat en censos anteriors. Seguidament s'avalua el grau de complexitat familiar segons dos indicadors: el primer és l'índex de Burch, que permet fer una anàlisi comparativa de les desigualtats territorials, i el segon és el corresponent al nombre d'unitats maritals per llar.

### 4.1 Taxes de persones principals de les famílies

Es consideren habitualment dos tipus de taxes: la taxa bruta de persona principal i les taxes específiques. La taxa bruta de persona principal és la relació per quocient entre el nombre de llars i la població, és a dir, aquest indicador és l'invers de la dimensió mitjana de la llar i representa la proporció de població que és persona principal. La taxa mitjana de Catalunya és del 32,3% i en el cas dels homes s'eleva fins al 52,5% i en les dones del 12,8%. Com altres indicadors generals, la taxa bruta presenta limitacions per estar afectada per l'estructura d'edats.

Les taxes específiques de persona principal es defineixen com la proporció de persones que en un grup de població determinat són les persones principals de la llar. S'han calculat les taxes específiques per sexe, edat i estat civil. El numerador d'aquestes taxes s'ha obtingut a partir de la informació del cens sobre la persona principal per sexe, edat i estat civil i en el denominador s'ha utilitzat la població que viu en llars i famílies per sexe, edat i estat civil.

Els resultats obtinguts de les taxes específiques demostren que, en conjunt, les corresponents als homes són sempre més elevades que les de les dones i això s'evidencia especialment en el cas de les persones que es declaren casades, mentre la taxa específica dels homes casats és del 92,5% la de les dones casades és només del 4,1%. D'altra banda, les taxes femenines més altes es registren a les dones vídues (67,2%), encara que per l'efecte de la composició per edats, la taxa del conjunt de les separades sigui més elevada (67,4%). Finalment, les taxes de solters, tant en homes com en dones, són iguals (6,7%) i presenten una distribució per edats molt semblant (taules 78 i 79, i gràfic 61).

Territorialment les taxes més elevades de persones principals es corresponen amb les comarques amb una dimensió mitjana més baixa de les llars, el Pallars Jussà té una taxa de 35,1%, el Priorat 34,7% i el Ripollès 34,3%. Contràriament, el Baix Llobregat té la taxa més baixa amb un 29,9%, seguit del Solsonès amb 30,1%, aquestes comarques representen llars de dimensió mitjana elevada derivada del major nombre de fills en el primer cas i de la més elevada proporció de famílies extenses en el Solsonès (taula 80).

**Taula 78. Taxes de persones principals. Homes. Catalunya. 1991.**

	Solters	Casats	Vidus	Separats legalment	Divorciats	Total
Menys de 20 anys	0,08	10,34	6,80	15,35	21,62	<b>0,12</b>
De 20 a 24 anys	3,49	70,80	33,34	28,97	19,83	<b>9,53</b>
De 25 a 29 anys	11,05	85,94	55,44	42,56	44,56	<b>44,13</b>
De 30 a 34 anys	22,80	89,81	70,27	54,33	61,27	<b>72,40</b>
De 35 a 39 anys	31,10	92,32	79,05	61,90	68,20	<b>82,65</b>
De 40 a 44 anys	37,16	93,57	85,89	66,57	72,48	<b>86,87</b>
De 45 a 49 anys	44,36	94,67	89,06	68,84	75,52	<b>89,43</b>
De 50 a 54 anys	51,16	95,60	89,43	72,01	76,48	<b>91,59</b>
De 55 a 59 anys	56,81	95,92	90,11	73,85	77,04	<b>92,39</b>
De 60 a 64 anys	60,58	96,13	87,94	75,46	80,62	<b>93,16</b>
De 65 a 69 anys	61,79	95,08	82,80	74,36	77,10	<b>92,21</b>
De 70 a 74 anys	58,76	93,64	75,15	71,84	75,22	<b>89,88</b>
De 75 anys i més	52,60	86,44	53,14	63,93	78,98	<b>76,71</b>
<b>Total</b>	<b>6,67</b>	<b>92,46</b>	<b>69,19</b>	<b>63,65</b>	<b>70,26</b>	<b>52,51</b>

**Taula 79. Taxes de persones principals. Dones. Catalunya. 1991.**

	Solteres	Casades	Vídues	Separades legalment	Divorciades	Total
Menys de 20 anys	0,10	2,68	44,79	9,15	21,47	<b>0,13</b>
De 20 a 24 anys	2,86	5,43	46,53	33,78	26,46	<b>3,68</b>
De 25 a 29 anys	9,70	5,09	52,77	45,43	41,17	<b>7,92</b>
De 30 a 34 anys	21,28	4,53	64,51	58,94	51,84	<b>10,09</b>
De 35 a 39 anys	30,36	4,00	76,09	68,25	62,76	<b>10,69</b>
De 40 a 44 anys	35,17	3,64	83,04	75,60	73,14	<b>11,00</b>
De 45 a 49 anys	40,26	3,54	86,36	78,32	77,74	<b>11,93</b>
De 50 a 54 anys	44,23	3,45	89,63	80,87	81,39	<b>13,85</b>
De 55 a 59 anys	49,06	3,58	88,89	82,18	81,12	<b>17,56</b>
De 60 a 64 anys	54,05	3,77	86,52	79,76	78,72	<b>23,40</b>
De 65 a 69 anys	57,23	4,08	81,74	77,07	78,50	<b>30,98</b>
De 70 a 74 anys	56,41	4,42	73,43	71,10	75,58	<b>38,14</b>
De 75 anys i més	50,43	6,28	49,89	52,84	54,19	<b>39,46</b>
<b>Total</b>	<b>6,68</b>	<b>4,11</b>	<b>67,18</b>	<b>67,44</b>	<b>65,96</b>	<b>12,83</b>

Font: Institut d'Estadística de Catalunya. Cens de població 1991.

**Gràfic 61. Taxes de persones principals.**

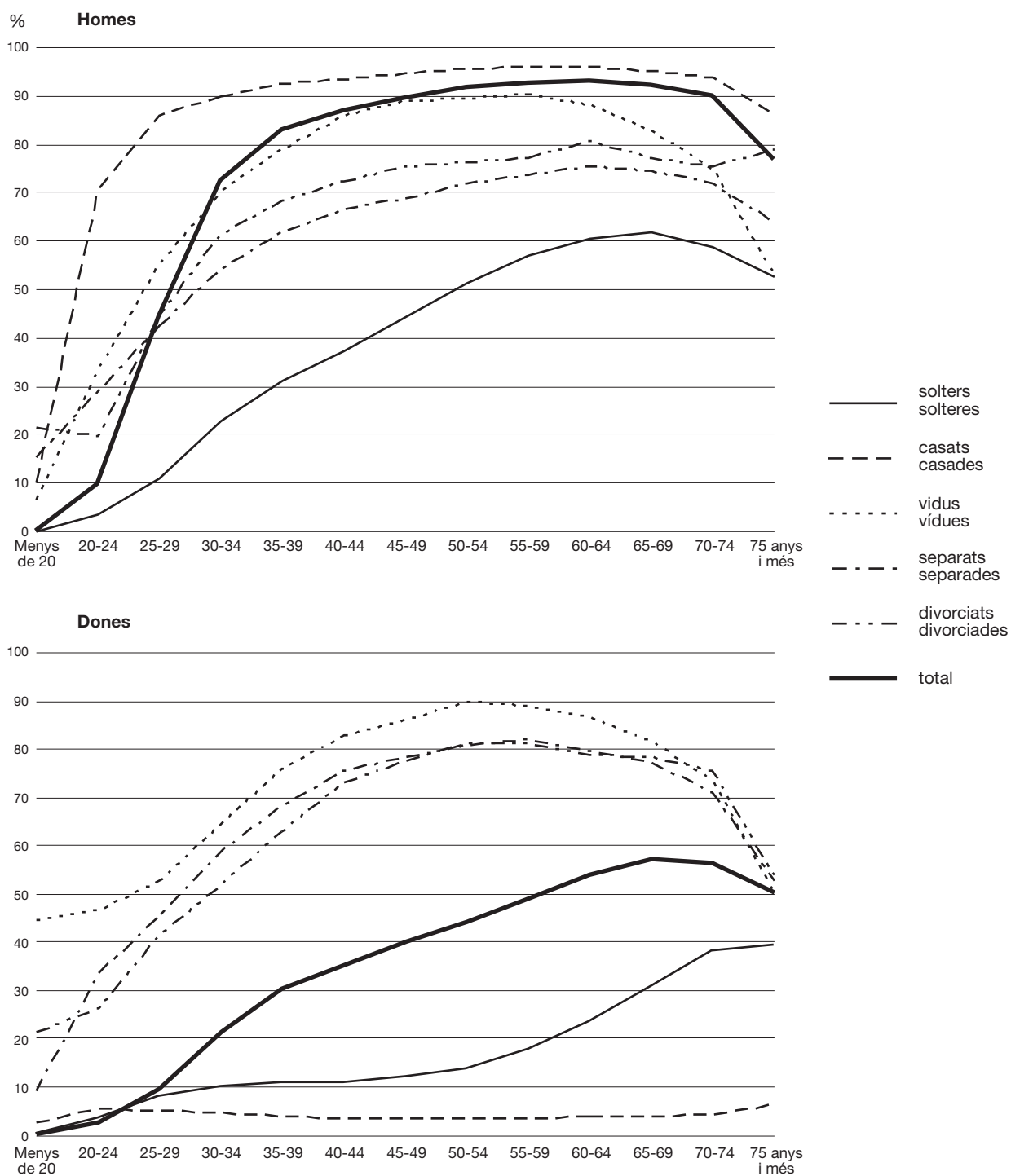

Font: Institut d'Estadística de Catalunya. Cens de població 1991.

**Taula 80. Taxa bruta de persona principal i dimensió mitjana de les llars. Comarques i àmbits territorials. 1991.**

	Persones	Llars	Taxa bruta de persona principal	Dimensió mitjana de llars
Alt Camp	33 441	10 719	32,05	3,12
Alt Empordà	88 430	29 813	33,71	2,97
Alt Penedès	67 296	20 486	30,44	3,28
Alt Urgell	19 097	6 193	32,43	3,08
Alta Ribagorça	3 460	1 125	32,51	3,08
Anoia	82 403	25 690	31,18	3,21
Bages	149 552	48 573	32,48	3,08
Baix Camp	130 183	41 146	31,61	3,16
Baix Ebre	63 016	20 322	32,25	3,10
Baix Empordà	87 018	28 288	32,51	3,08
Baix Llobregat	601 567	180 175	29,95	3,34
Baix Penedès	38 125	12 284	32,22	3,10
Barcelonès	2 286 375	775 646	33,92	2,95
Berguedà	37 827	12 754	33,72	2,97
Cerdanya	12 173	4 055	33,31	3,00
Conca de Barberà	17 646	5 822	32,99	3,03
Garraf	75 699	24 571	32,46	3,08
Garrigues	19 306	6 306	32,66	3,06
Garrotxa	45 934	15 500	33,74	2,96
Gironès	125 486	40 217	32,05	3,12
Maresme	287 459	89 997	31,31	3,19
Montsià	54 100	17 489	32,33	3,09
Noguera	34 529	10 957	31,73	3,15
Osona	115 873	35 854	30,94	3,23
Pallars Jussà	12 766	4 482	35,11	2,85
Pallars Sobirà	5 311	1 799	33,87	2,95
Pla d'Urgell	28 776	8 845	30,74	3,25
Pla de l'Estany	20 583	6 258	30,40	3,29
Priorat	9 470	3 284	34,68	2,88
Ribera d'Ebre	23 050	7 507	32,57	3,07
Ripollès	26 985	9 261	34,32	2,91
Segarra	16 812	5 246	31,20	3,20
Segrià	165 608	52 354	31,61	3,16
Selva	95 764	30 820	32,18	3,11
Solsonès	10 820	3 259	30,12	3,32
Tarragonès	157 445	49 368	31,36	3,19
Terra Alta	13 053	4 038	30,94	3,23
Urgell	30 018	9 637	32,10	3,11
Val d'Aran	6 027	1 894	31,43	3,18
Vallès Occidental	636 040	195 443	30,73	3,25
Vallès Oriental	248 151	75 567	30,45	3,28
<b>Catalunya</b>	<b>5 982 674</b>	<b>1 933 044</b>	<b>32,31</b>	<b>3,09</b>
Àmbit Metropolità	4 202 587	1 361 885	32,41	3,09
Comarques Gironines	490 200	160 157	32,67	3,06
Camp de Tarragona	386 310	122 623	31,74	3,15
Terres de l'Ebre	153 219	49 356	32,21	3,10
Àmbit de Ponent	341 710	108 838	31,85	3,14
Comarques Centrals	408 648	130 185	31,86	3,14

Font: Institut d'Estadística de Catalunya. Cens de població 1991.

## 4.2 Complexitat familiar: índex de Burch

L'índex de Burch és un indicador estandarditzat que s'utilitza bàsicament per a les comparacions territorials. Es defineix com la relació entre el nombre de llars i el nombre de llars esperades en un determinat àmbit territorial. S'han utilitzat com taxes estàndards les corresponents al conjunt de Catalunya, per tant, el nombre de llars esperat és el que hi hauria si s'apliquessin les taxes específiques de persona principal de Catalunya per sexe, edat i estat civil a la distribució per sexe, edat i estat civil de l'àmbit territorial estudiat.

Per al càlcul d'aquest índex s'ha procedit de la següent manera:

- Les taxes estàndard són les taxes específiques de persona principal de Catalunya per sexe, edat i estat civil.
- S'han aplicat les taxes estàndards de persones principals de Catalunya a la població que viu en llars i famílies de cada comarca segons sexe, edat i estat civil i s'han obtingut les llars esperades.
- Dividint el nombre de llars censals per les llars esperades s'obté l'índex de Burch.

Aquest índex és una mesura de la propensió dels adults a formar llars independents i és, també, un indicador del grau de nuclearització de la família d'una població determinada. L'índex seria igual a 1 si les taxes de persones principals comarcals fossin iguals a les taxes de Catalunya. Si l'índex és inferior a la unitat, s'ha d'interpretar com que la propensió a formar llars independents és inferior a la mitjana de Catalunya i si és superior a la unitat el cas contrari.

L'índex de Burch reflecteix també el grau de complexitat de la família. Si l'índex és superior a la unitat, l'estructura familiar que s'analiza és menys complexa que la de referència de Catalunya, contràriament si és inferior a la unitat és d'una complexitat més gran que la mitjana catalana.

Les comarques amb llars més complexes i, per tant, amb menor propensió a formar llars independents són la Terra Alta (0,850), el Solsonès (0,894) i la Segarra (0,900). Per contra les comarques amb llars de menys complexitat són les localitzades al llarg del corredor litoral des de l'Alt Empordà fins al Baix Camp, cal assenyalar que el Barcelonès és la comarca amb una més alta propensió a formar llars independents i, per tant, té les llars de menys complexitat (1,025), el Gironès (1,024) i el Tarragonès (1,022) també destaquen en aquest sentit (mapa 21 i taula 81).

**Mapa 21. Índex de Burch. Catalunya. 1991.**

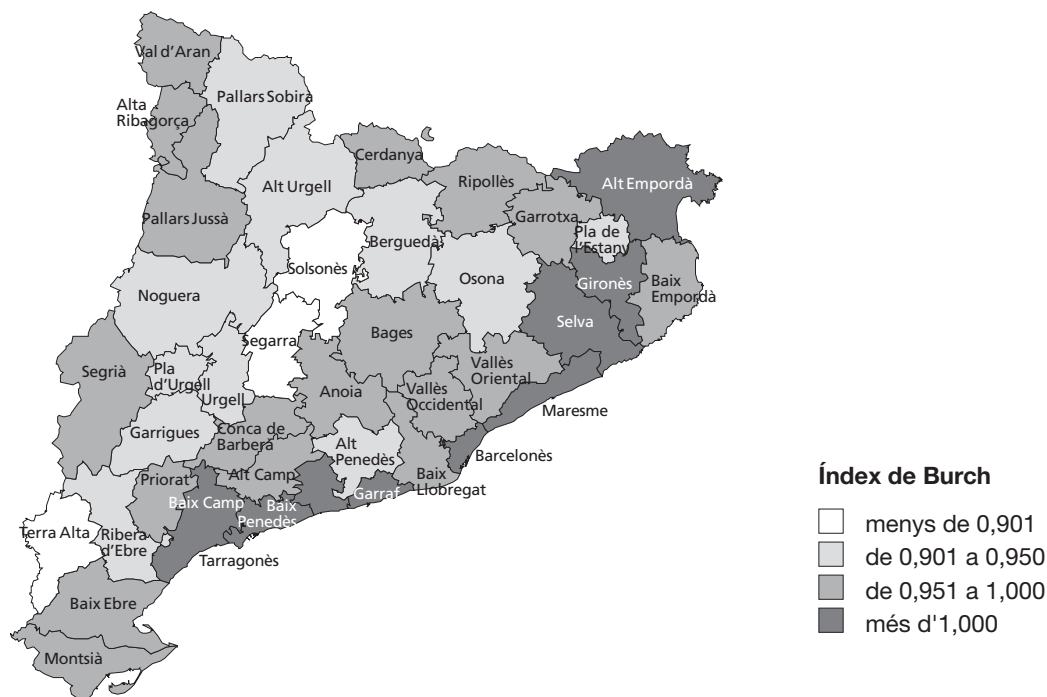

Font: Institut d'Estadística de Catalunya. Cens de població 1991.



**Taula 81. Índex de Burch. Comarques i àmbits territorials. 1991.**

	Llars	Llars esperades	Índex de Burch
Alt Camp	10 719	11 046	0,970
Alt Empordà	29 813	29 532	1,010
Alt Penedès	20 486	21 927	0,934
Alt Urgell	6 193	6 519	0,950
Alta Ribagorça	1 125	1 166	0,965
Anoia	25 690	26 280	0,978
Bages	48 573	50 459	0,963
Baix Camp	41 146	40 837	1,008
Baix Ebre	20 322	21 337	0,952
Baix Empordà	28 288	28 520	0,992
Baix Llobregat	180 175	182 056	0,990
Baix Penedès	12 284	12 133	1,012
Barcelonès	775 646	756 623	1,025
Berguedà	12 754	13 545	0,942
Cerdanya	4 055	4 069	0,997
Conca de Barberà	5 822	6 082	0,957
Garraf	24 571	24 477	1,004
Garrigues	6 306	6 850	0,921
Garrotxa	15 500	16 186	0,958
Gironès	40 217	39 291	1,024
Maresme	89 997	89 496	1,006
Montsià	17 489	18 172	0,962
Noguera	10 957	11 968	0,916
Osona	35 854	37 868	0,947
Pallars Jussà	4 482	4 645	0,965
Pallars Sobirà	1 799	1 937	0,929
Pla d'Urgell	8 845	9 646	0,917
Pla de l'Estany	6 258	6 829	0,916
Priorat	3 284	3 425	0,959
Ribera d'Ebre	7 507	7 995	0,939
Ripollès	9 261	9 601	0,965
Segarra	5 246	5 831	0,900
Segrià	52 354	53 330	0,982
Selva	30 820	30 706	1,004
Solsonès	3 259	3 645	0,894
Tarragonès	49 368	48 314	1,022
Terra Alta	4 038	4 748	0,850
Urgell	9 637	10 269	0,938
Val d'Aran	1 894	1 953	0,970
Vallès Occidental	195 443	196 841	0,993
Vallès Oriental	75 567	76 754	0,985
<b>Catalunya</b>	<b>1 933 044</b>	<b>1 932 908</b>	<b>1,000</b>
Àmbit Metropolità	1 361 885	1 348 174	1,010
Comarques Gironines	160 157	160 665	0,997
Camp de Tarragona	122 623	121 837	1,006
Terres de l'Ebre	49 356	52 252	0,945
Àmbit de Ponent	108 838	114 114	0,954
Comarques Centrals	130 185	135 866	0,958

Font: Institut d'Estadística de Catalunya. Cens de població 1991.

### 4.3 Complexitat familiar: unitats maritals per llar

Un altre indicador que serveix per analitzar la complexitat familiar és el nombre d'unitats maritals per llars. S'entén per unitat marital la formada per persones susceptibles de formar una llar independent, les unitats maritals així definides comprenen els homes casats (equivalents aproximadament a les dones casades), així com les persones vídues, separades i divorciades. Aquesta mesura és una relació per quocient entre les unitats maritals i el nombre de llars. En aquest indicador hi ha una correlació positiva entre el pes de les llars extenses i múltiples, i el nombre d'unitats maritals per llar, a major complexitat familiar corresponen valors més alts i viceversa.

La mitjana d'unitats maritals per llar és a Catalunya d'1,02%. Els valors inferiors a aquesta xifra es localitzen sobre dues àrees bàsiques: les comarques litorals, d'una banda, i, d'altra banda, les comarques pirinenques d'alta muntanya que corresponen als àmbits territorials de menys complexitat de les llars. Contràriament, els valors més elevats, iguals o per damunt de l'1,10% es localitzen a la Terra Alta (1,19%), la Segarra (1,13%), el Pla d'Urgell (1,12%), el Pla de l'Estany i la Noguera (1,11%) i les Garrigues i l'Alt Penedès (1,10%) que són les comarques amb un grau més alt de complexitat (mapa 22 i taula 82).

Mapa 22. Unitats maritals per llars. Catalunya. 1991.

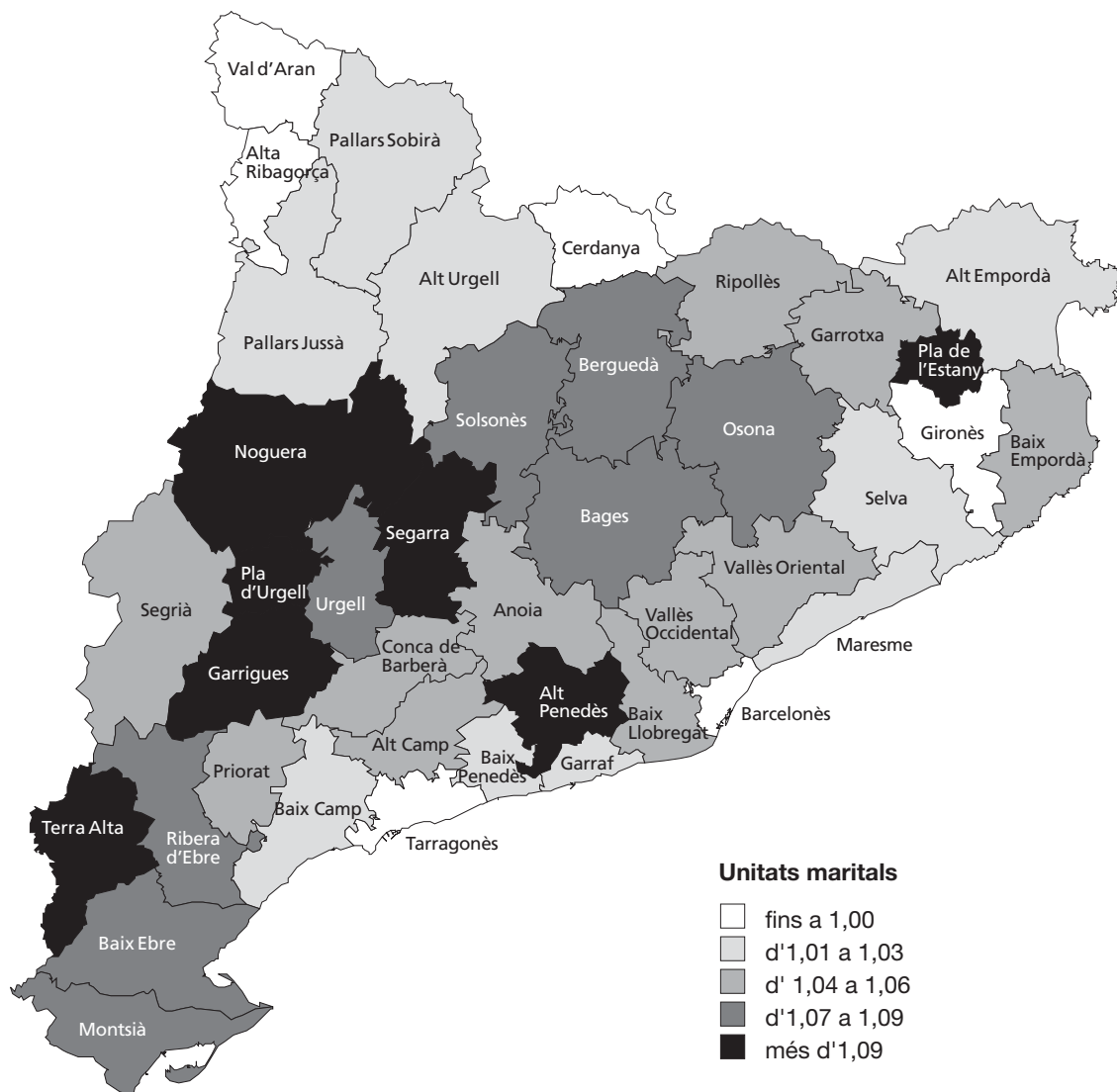

Font: Institut d'Estadística de Catalunya. Cens de població 1991.

**Taula 82. Unitats maritals per llars. Comarques i àmbits territorials. 1991.**

	Llars	Unitats maritals	Unitats maritals per llars
Alt Camp	10 719	11 410	1,06
Alt Empordà	29 813	30 530	1,02
Alt Penedès	20 486	22 554	1,10
Alt Urgell	6 193	6 309	1,02
Alta Ribagorça	1 125	1 120	1,00
Anoia	25 690	27 007	1,05
Bages	48 573	52 126	1,07
Baix Camp	41 146	42 098	1,02
Baix Ebre	20 322	22 128	1,09
Baix Empordà	28 288	29 295	1,04
Baix Llobregat	180 175	187 816	1,04
Baix Penedès	12 284	12 467	1,01
Barcelonès	775 646	765 254	0,99
Berguedà	12 754	13 641	1,07
Cerdanya	4 055	4 020	0,99
Conca de Barberà	5 822	6 194	1,06
Garraf	24 571	25 149	1,02
Garrigues	6 306	6 934	1,10
Garrotxa	15 500	16 293	1,05
Gironès	40 217	40 344	1,00
Maresme	89 997	92 071	1,02
Montsià	17 489	18 848	1,08
Noguera	10 957	12 124	1,11
Osona	35 854	38 353	1,07
Pallars Jussà	4 482	4 590	1,02
Pallars Sobirà	1 799	1 839	1,02
Pla d'Urgell	8 845	9 902	1,12
Pla de l'Estany	6 258	6 935	1,11
Priorat	3 284	3 473	1,06
Ribera d'Ebre	7 507	8 146	1,09
Ripollès	9 261	9 757	1,05
Segarra	5 246	5 942	1,13
Segrià	52 354	54 951	1,05
Selva	30 820	31 199	1,01
Solsonès	3 259	3 522	1,08
Tarragonès	49 368	49 328	1,00
Terra Alta	4 038	4 807	1,19
Urgell	9 637	10 427	1,08
Val d'Aran	1 894	1 868	0,99
Vallès Occidental	195 443	204 208	1,04
Vallès Oriental	75 567	79 043	1,05
<b>Catalunya</b>	<b>1 933 044</b>	<b>1 974 022</b>	<b>1,02</b>
Àmbit Metropolità	1 361 885	1 376 095	1,01
Comarques Gironines	160 157	164 353	1,03
Camp de Tarragona	122 623	124 970	1,02
Terres de l'Ebre	49 356	53 929	1,09
Àmbit de Ponent	108 838	116 006	1,07
Comarques Centrals	130 185	138 669	1,07

Font: Institut d'Estadística de Catalunya. Cens de població 1991.



---

## 5. Bibliografia



---

## 5. Bibliografia

- AIDELF (1986) *Les familles d'aujourd'hui Colloque de Genève (17-20 septembre 1984)*, núm. 2. París: AIDELF.
- BURCH, T.K., HALLI, S.S., MADAN, A.K., THOMAS, K. AND WAI, L. «Measures of Household Composition and Headship Based on Aggregate Routine Census Data». En: BONGAARTS, J., BURCH, T. AND WACHTER, K. (ED) (1987). *International studies in demography. Family demography. Methods and their applications..* Oxford: Clarendon Press. Pàg. 19-39.
- COMMISSION EUROPÉENNE (1995) *La situation démographique dans l'Union européenne. Rapport 1994*. Luxembourg: Office des publications officielles des Communautés européennes.
- COMMISSION EUROPÉENNE (1994) «L'Union Européenne et la famille»; *Europe Sociale*, núm.1/94. Bruxelles-Luxembourg: Direction Générale de l'emploi, des relations industrielles et des affaires sociales.
- CONSEIL DE L'EUROPE (1990). *La structure des ménages en Europe*. Etudes démographiques, núm. 22. Strasbourg.
- HAMMEL, E., LASLETT, P. (1974) «Comparing household structure over time and between cultures»; *Comparative Studies in Society and History*. Núm. 16. Pàg. 73-109.
- FLAQUER, LL. (1990). «La familia española: cambio y perspectivas». En: GINER, S. *España: Sociedad y política*. Madrid: Espasa-Calpe. Pàg. 509-549.
- FLAQUER, LL. i SOLSONA, M. (1995). «La situació de la família a Barcelona». En: *Barcelona Societat*. Ajuntament de Barcelona. Núm. 3. Pàg. 12-37.
- FRANCE PRIOUX (ED) (1987). *Congrès et colloques. La famille dans les pays développés: Permanences et changements*. Vauresson.
- DUNCAN, G.J., YEUNG, J.W., AND RODGERS, W. «Les familles monoparentales aux États-Unis. Dynamique, niveau de vie et conséquences sur le développement de l'enfant». En: INED (1994). *Population. L'enfant dans la famille vingt ans de changements*, núm. 6. Pàg. 1.419-1.436.
- EUROSTAT (1995). *Statistiques en bref. Population et condition sociales*. Congrès européen de démographie.
- INSTITUT D'ESTADÍSTICA DE CATALUNYA (1994) *Cens de població 1991. Vol.17 Estructures familiars de la població: Dades comarcals i municipals*. Generalitat de Catalunya.
- INSTITUTO NACIONAL DE ESTADÍSTICA (1987) *Censo de Población de 1981. Tomo II. Resultados por Comunidades Autónomas. 2a part: Características de la población que vive en familia. Cataluña*. Madrid: INE.
- MINISTERIO DE ASUNTOS SOCIALES (1995) *Informe sobre la situación de la familia en España*. Madrid.
- RAINWATER, L. AND SMEEDING, T.M. «Le bien-être économique des enfants européens. Une perspective comparative». En: INED (1994). *Population. L'enfant dans la famille vingt ans de changements*. Núm. 6. Pàg. 1.437-1.450.
- REQUENA, M. (1993) «Formas de familia en la España contemporánea». En: *Estrategias familiares* editat per L. Garrido Medina y E. Gil Calvo. Madrid, Alianza Universidad.
- REQUENA, M. (1994) *Los hogares y las formas familiares de la Comunidad de Madrid*. Informe monogràfic tom V dels censos de població i habitatge de 1991. Madrid: Consejería de Economía.
- SOLSONA, M., TREVIÑO, R., (CENTRE D'ESTUDIS DEMOGRÀFICS) (1990) *Estructuras familiares en España*. Instituto de la Mujer, Ministerio de Asuntos Sociales.
- SOLER SERRATOSA, J. (1985). «La estructura del hogar en Barcelona; un análisis del padrón de 1981». En: *Boletín de la ADEH*, III, 2. Pàg. 51-75.