

BOLETIN DE ESTADISTICA Y COYUNTURA

R-475.

BOLETIN DE ESTADISTICA Y COYUNTURA.
1980. Febrero, Abril, Junio, Octubre,
Diciembre.
Nos.: 99, 100, 101, 102-103, 104.





Generalitat de Catalunya
Departament d'Economia
Finances

Boletín Estadística
de Catalunya

R. 28995

THE
LIBRARY OF THE
MUSEUM OF NATURAL HISTORY
AND
ZOOLOGY
OF THE
CITY OF LONDON



año XVIII
n.º 99
febrero
1980

BOLETIN

de estadística
y coyuntura

CAMARA OFICIAL DE COMERCIO, INDUSTRIA Y NAVEGACION DE BARCELONA

Publicado con la colaboración de las Cámaras Oficiales de Comercio e Industria de Gerona, Lérida, Manresa, Reus, Sabadell, Tarrasa, Tárrega y Valls; y las de Comercio, Industria y Navegación de Menorca, Palamós, Palma de Mallorca, San Feliu de Guíxols, Tarragona y Tortosa.



CAMARA COMERCIAL DE COMERCIO, INDUSTRIA
Y NAVEGACION DE BARCELONA

EXPOSICION DE 1929

EXPOSICION DE 1929
EXPOSICION DE 1929





CAMARA OFICIAL DE COMERCIO, INDUSTRIA Y NAVEGACION DE BARCELONA

SERVICIOS DE COYUNTURA Y ESTADISTICA

**Miembro de CIRET, Contact International
de Recherches Economiques Tendanciellles**



CAMARA OFICIAL DE COMERCIO, INDUSTRIA Y NAVEGACION DE BARCELONA

ORGANISMO DE COORDINACION Y SERVICIOS

Asociación de Jueces de Comercio Exterior
de Barcelona y Valencia

INDICE

PAG.

INFORME SOBRE LA SITUACION ECONOMICA	9
---	----------

RESULTADOS DE LA 99 ENCUESTA COYUNTURAL	19
--	-----------

Datos ponderados del conjunto de la industria	21
0. Industrias de la construcción	25
1. Industrias extractivas	29
2. Industrias de la alimentación	33
3. Industrias textiles	37
4. Industrias de la piel, calzado y confección	41
5. Industrias de la madera, corcho y mueble	45
6. Industrias del papel y artes gráficas	49
7. Industrias químicas	53
8. Industrias de materiales de la construcción	57
9. Industrias sidero-metalúrgicas	61
Detalle de los cuestionarios enviados y de los recibidos en la 99 encuesta coyuntural correspondiente a los meses de diciembre 1979-enero 1980	65
Detalle de los cuestionarios enviados y recibidos por cada una de las Cámaras de Cataluña y Baleares en la 99 encuesta coyuntural correspondiente a los meses de diciembre 1979-enero 1980	66

ESTADISTICAS	67
---------------------------	-----------

10. Población	
10./1 Movimiento de la población. Cataluña	70
10./2 Movimiento de la población. Baleares	70

11. Producción	
11./1 Petróleo crudo. Cataluña	72
11./2 Productos petrolíferos. Cataluña	72
11./3 Gas-ciudad. Distribución provincial	73
11./4 Cloruro potásico. Cataluña	73
11./5 Solicitudes y calificaciones de viviendas de protección oficial. Cataluña	74
11./6 Viviendas de protección oficial terminadas y puestas en servicio. Distribución provincial	74
11./7 Viviendas comprendidas en los proyectos visados por el Colegio de Arquitectos. Distribución provincial	75
11./8 Cemento. Cataluña	76
11./9 Ventas de cemento por las fábricas radicadas en Cataluña	76
11./10 Vehículos. Cataluña	77
11./11 Acondicionamiento de materias textiles. Sabadell y Tarrasa	78
11./12 Producción y destino de la carne. Peso anual. Cataluña	79

12. Consumo	
12./1 Electricidad. Cataluña	82
12./2 Electricidad. Baleares	82
12./3 Electricidad. Distribución provincial	83
12./4 Gas manufacturado. Distribución provincial	84
12./5 Gas natural. Cataluña	84
12./6 Gas butano-propano. Cataluña	85
12./7 Gas butano-propano. Distribución provincial	86
12./8 Petróleo. Distribución provincial	87
12./9 Gasolina. Distribución provincial	88
12./10 Gasóleo. Distribución provincial	89
12./11 Fuel-oil. Distribución provincial	90
12./12 Cemento portland. Distribución provincial	91
12./13 Matriculación de vehículos. Cataluña	92
12./14 Matriculación de vehículos. Baleares	92
12./15 Entrada de frutas y verduras. Mercado Central Barcelona	93
12./16 Ventas de pescado en el Mercado Central y Banqueta. Barcelona	94
12./17 Abastecimiento de carnes en Barcelona-ciudad	94

SIGNOS EMPLEADOS

- . . Falta de datos.
- Cero o menos de media unidad.
- * Cifras provisionales.
- ** Cifras rectificadas.
- Ø Media mensual.
- Serie representada gráficamente.

13. Precios

13./1	Indices del coste de la vida y de precios de consumo	96
13./2	Indices generales del coste de la vida y precios de consumo. Cataluña y Baleares	97
13./3	Indices de precios al por mayor	98

14. Finanzas

14./1	Aportaciones a los ingresos presupuestarios nacionales. Cataluña y Baleares	100
14./2	Volumen de Compensación Bancaria	100
14./3	Depósitos de la Banca Privada. Cataluña	101
14./4	Depósitos de las Cajas de Ahorro. Cataluña	101
14./5	Cartera de Préstamos de las Cajas de Ahorro. Cataluña	102
14./6	Cartera de Valores de las Cajas de Ahorro. Cataluña	102
14./7	Balance de las Cajas de Ahorro con sede social en Cataluña	103
14./8	Balance de la Banca con sede social en Cataluña	105
14./9	Índice general ponderado de cotización. Valores de Renta variable. Bolsa de Barcelona	107
14./10	Índice ponderado sobre valores seleccionados. Bolsa de Barcelona	107
14./11	Índice de cotización de la Bolsa de Barcelona	108
14./12	Volumen de contratación. Bolsa de Barcelona	109
14./13	Efectos protestados. Distribución provincial	110
14./14	Sociedades Mercantiles. Constitución. Cataluña	111
14./15	Sociedades Mercantiles. Ampliación Capital. Cataluña	112
14./16	Sociedades Mercantiles. Disolución. Cataluña	113
14./17	Suspensiones de Pagos. Barcelona-ciudad	114
14./18	Quiebras. Barcelona-ciudad	114

15. Situación laboral

15./1	Encuesta población activa. Población de más de 14 años. Cataluña	116
15./2	Población activa. Distribución sectorial. Cataluña	116
15./3	Población activa y población activa parada. Distribución provincial	117
15./4	Trabajadores afiliados a la Seguridad Social. Cataluña	118
15./5	Trabajadores afiliados a la Seguridad Social. Baleares	139
15./6	Trabajadores que perciben prestaciones de desempleo. Cataluña	120
15./7	Trabajadores que perciben prestaciones de desempleo. Baleares	121
15./8	Expedientes de regulación de empleo de enero a diciembre 1979. Barcelona	122
15./9	Trabajadores de la industria textil afectados por Planes de Reestructuración. Cataluña	123
15./10	Paro registrado. Distribución provincial	124
15./11	Paro registrado. Cataluña	124

16. Turismo

16./1	Personas procedentes del extranjero entradas por las fronteras catalanas	126
-------	--	-----

17. Transportes

17./1	Buques entrados en el puerto de Barcelona	128
17./2	Movimiento de mercancías en el puerto de Barcelona	128
17./3	Buques entrados en el puerto de Tarragona	129
17./4	Movimiento de mercancías en el puerto de Tarragona	129
17./5	Transportes Aéreos. Cataluña	130
17./6	Transportes Aéreos. Baleares	131

18. Notas	134
-----------------	-----

19. Coeficientes estacionales

19./1	Serie cualitativas	138
19./2	Serie cuantitativas	139

20. Anexo

Aportaciones, por epígrafes, de las cuatro provincias catalanas al total de los ingresos presupuestarios nacionales. Año 1977	142
Índice de cuadros estadísticos publicados en números anteriores y que no figuran en el presente número	144

GRAFICOS

G. 1.	Conjunto de la Industria. Producción (saldos) y Ventas (saldos)	11
G. 2.	Paro estimado. Servicios, Construcción, Industria y total	12
G. 3.	Conjunto de la Industria. Stocks de productos elaborados (saldos) y Cartera de pedidos (saldos) ...	13
G. 4.	Consumo de cemento portland	14
G. 5.	Matriculación de vehículos. Vehículos industriales y turismos	15
G. 6.	Conjunto de la Industria. Stocks de productos elaborados (tiempo) y Cartera de pedidos (tiempo) ...	16
G. 7.	Consumo de energía por la Industria	16
G. 8.	Conjunto de la Industria. Precios de las materias primas (saldos) y Precios de venta (saldos)	17
G. 9.	Conjunto de la industria. Factores que impiden un aumento de la producción	18
G. 10.	Viviendas visadas por el Colegio de Arquitectos. Libres, protegidas y total	26
G. 11.	Producción de potasas	30
G. 12.	Industrias de la Alimentación. Producción (saldos) y Ventas (saldos)	34
G. 13.	Industrias de la Alimentación. Stocks de productos elaborados (saldos) y Cartera de pedidos (saldos)	34
G. 14.	Industrias Textiles. Producción (saldos) y Ventas (saldos)	38
G. 15.	Industrias Textiles. Stocks de productos elaborados (saldos) y Cartera de pedidos (saldos)	38
G. 16.	Industrias de la piel, calzado y confección. Producción (saldos) y Ventas (saldos)	42
G. 17.	Industrias de la piel, calzado y confección. Stocks de productos elaborados (saldos) y Cartera de pedidos (saldos)	42
G. 18.	Industrias de la madera, corcho y mueble. Producción (saldos) y Ventas (saldos)	46
G. 19.	Industrias de la madera, corcho y mueble. Stocks de productos elaborados (saldos) y Cartera de pedidos (saldos)	46
G. 20.	Industrias del papel y artes gráficas. Producción (saldos) y Ventas (saldos)	50
G. 21.	Industrias del papel y artes gráficas. Stocks de productos elaborados (saldos) y Cartera de pedidos (saldos)	50
G. 22.	Industrias Químicas. Producción (saldos) y Ventas (saldos)	54
G. 23.	Industrias Químicas. Stocks de productos elaborados (saldos) y cartera de pedidos (saldos)	54
G. 24.	Industrias de materiales de la construcción. Producción (saldos) y Ventas (saldos)	58
G. 25.	Industrias de materiales de la construcción. Stocks de productos elaborados (saldos) y Cartera de pedidos (saldos)	58
G. 26.	Industrias Siderometalúrgicas. Producción (saldos) y Ventas (saldos)	62
G. 27.	Industrias Siderometalúrgicas. Stocks de productos elaborados (saldos) y Cartera de pedidos (saldos)	62
G. 28.	Producción de cemento	75
G. 29.	Producción de vehículos. Industriales y turismos ...	77
G. 30.	Acondicionamiento de materias textiles. Sabadell y Tarrasa	78
G. 31.	Consumo de electricidad	83
G. 32.	Consumo de gas. Natural y manufacturado	85
G. 33.	Consumo de carburantes. Petróleo y gasolina	86
G. 34.	Consumo de carburantes. Fuel-oil y gasóleo	91
G. 35.	Índice de cotización de la Bolsa de Barcelona	108
G. 36.	Valor efectivo contratado en la Bolsa de Barcelona	109



THE HISTORY OF THE UNITED STATES

1. The Discovery of America	1
2. The First Colonies	2
3. The American Revolution	3
4. The Constitution	4
5. The Civil War	5
6. Reconstruction	6
7. The Gilded Age	7
8. The Progressive Era	8
9. World War I	9
10. The Roaring Twenties	10
11. The Great Depression	11
12. World War II	12
13. The Cold War	13
14. The Civil Rights Movement	14
15. The Vietnam War	15
16. The 1960s	16
17. The 1970s	17
18. The 1980s	18
19. The 1990s	19
20. The 2000s	20
21. The 2010s	21
22. The 2020s	22

INFORME SOBRE LA SITUACION ECONOMICA

En los últimos meses del año 1997, la actividad económica de la región de Murcia se ha caracterizado por una recuperación moderada de la actividad económica, especialmente en el sector de la construcción y el comercio.

El sector de la construcción ha experimentado un crecimiento significativo, impulsado por el aumento de las obras de infraestructura y la rehabilitación de viviendas.

El comercio minorista también ha mostrado una mejora, especialmente en el sector de la alimentación y el comercio de bienes de consumo. Sin embargo, el sector de los servicios ha experimentado una desaceleración, lo que ha afectado el crecimiento general de la economía regional.



Los resultados de la encuesta correspondiente a los meses de diciembre de 1979-enero 1980, corregidos de variaciones estacionales, reflejan un debilitamiento de la coyuntura industrial.

El descenso de la producción y de las ventas ha sido común a todos los sectores. Asimismo la tendencia a la reducción del empleo es general y muy firme.

Se observa últimamente un cambio en el juicio de los empresarios sobre la situación de los stocks, que se consideran excesivos en una proporción creciente de las empresas. Por otra parte se acentúa la tendencia descendente de los pedidos en casi todas las industrias.

Es muy frecuente el aumento de los precios de las materias primas y la generalización de las expectativas alcistas sobre los precios de los productos elaborados.

Las empresas son algo menos pesimistas cuando formulan previsiones para los meses de febrero y marzo; esperan, en efecto, un ligero aumento de la producción y de las ventas y la estabilización de la cartera de pedidos. El retraimiento de la demanda limitará más que en los meses anteriores el aumento de la actividad, pero las dificultades financieras empiezan a ceder un poco.

1 Actividad productiva

La actividad productiva del sector industrial experimentó una evolución positiva en la primera mitad del pasado año. En la segunda mitad de 1979 se registra en algunos sectores una desaceleración de la actividad que obedece generalmente a la inflexión de la demanda exterior. En los meses de diciembre de 1979 y enero de 1980 el descenso más o menos pronunciado de la producción ha sido nota común a todos los sectores, incluso las industrias que en 1979 habían mantenido una posición relativamente buena — alimentación, textiles, piel y confección, papel y artes gráficas y químicas — acusan en los últimos meses la misma tendencia negativa.

Los indicadores cuantitativos confirman el débil crecimiento de la producción industrial en 1979. El consumo de energía eléctrica en usos industriales experimentó en los doce meses de 1979 un aumento del 5,6 % sobre igual período del año anterior. Asimismo el consumo de fuel-oil y gasoleo C, combustibles de uso básicamente industrial, disminuyó un 0,7 % en el mismo período. La caída de la actividad puede haber sido importante en algunos sectores, tal es el caso de las industrias relacionadas con la construcción y de algunos subsectores de la industria siderometalúrgica. Por lo que se refiere a las primeras hay que señalar que la producción de cemento en el período enero-noviembre de 1979 disminuyó un 13,5 % con respecto a igual tiempo del año anterior mientras que el consumo de cemento, indicador de la actividad constructora, disminuyó en los doce meses de 1979 un 12,1 %. Por lo que se refiere a la industria siderometalúrgica se dispone de las cifras de producción de vehículos en todo el año 1979. Cabe destacar que la producción de turismos, que desde 1975 había descendido cada año, ha registrado en 1979 un pequeño aumento (5,1 %) sobre el año anterior. La producción de vehículos industriales ha seguido cayendo en 1979, con una disminución del 10,2 % con respecto a 1978.

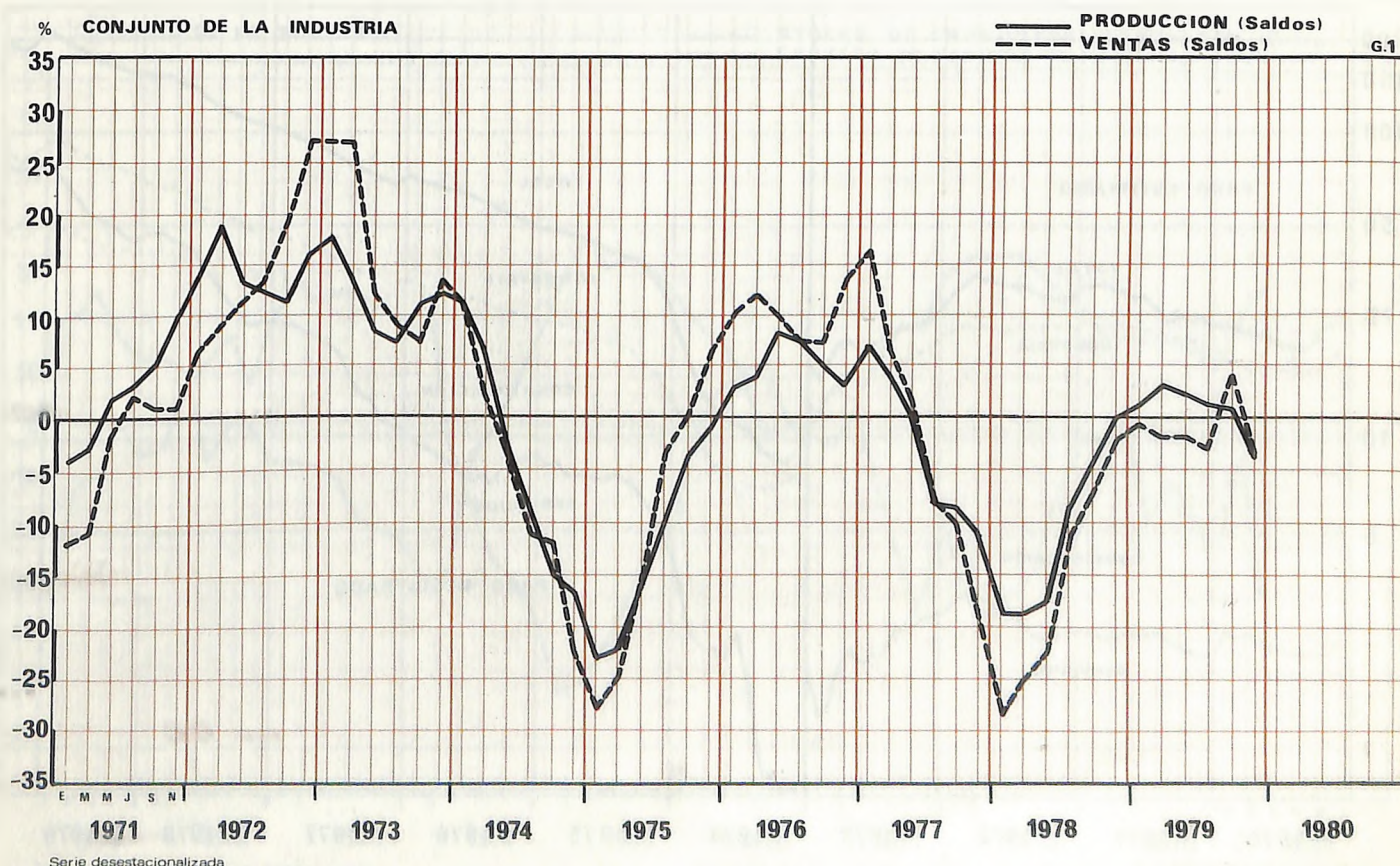

2 Empleo

El empleo del sector industrial mantiene una tendencia muy firme a la baja. En los meses de diciembre y enero el empleo ha descendido en todos los sectores industriales, según los resultados de la encuesta de coyuntura. No se dispone todavía de los resultados provinciales de la encuesta de población activa correspondiente al último trimestre del pasado año; del tercer trimestre de 1978 al tercer trimestre de 1979 la población activa aumentó en un 0,7 % y la población ocupada registró un descenso del 0,6 % (13.000 personas).

Según la encuesta antes citada el paro se elevaba en el tercer trimestre de 1979 a 185.400 personas, las cuales representaban un 8,3 % de la población activa. Con respecto a igual trimestre del año anterior el paro había aumentado en un 17,8 % (28.000 personas). Asimismo la cifra de paro registrado por el Ministerio de Trabajo ascendía en diciembre de 1979 a 196.778 personas. De estas 514 correspondían a la agricultura, 74.248 a la industria, 49.165 a la construcción, 37.977 a los servicios y 34.874 eran personas sin empleo anterior; en el curso de 1979 destaca el aumento del paro del último apartado — las personas que buscan su primer empleo casi se duplican — y los incrementos registrados en el sector servicios y en la construcción. En el mes de enero de 1980 el paro ha experimentado un nuevo aumento en todos los sectores económicos y asciende en conjunto a 201.819 personas. También ha aumentado en el mes de enero el número de personas que perciben prestaciones de desempleo; las correspondientes a la provincia de Barcelona ascienden a 108.319, un 18,3 % más que en enero de 1979, y representan un 7 % de los trabajadores afiliados a la Seguridad Social. Otro indicador a considerar es la evolución de los expedientes de regulación de empleo. Los expedientes iniciados en la provincia de Barcelona durante el año 1979 afectaban a 3.005 empresas y 81.791 trabajadores, mientras que las autorizadas afectaron a 2.486 empresas y 63.646 trabajadores; ambas cifras resultaron bastante inferiores a las del año anterior.

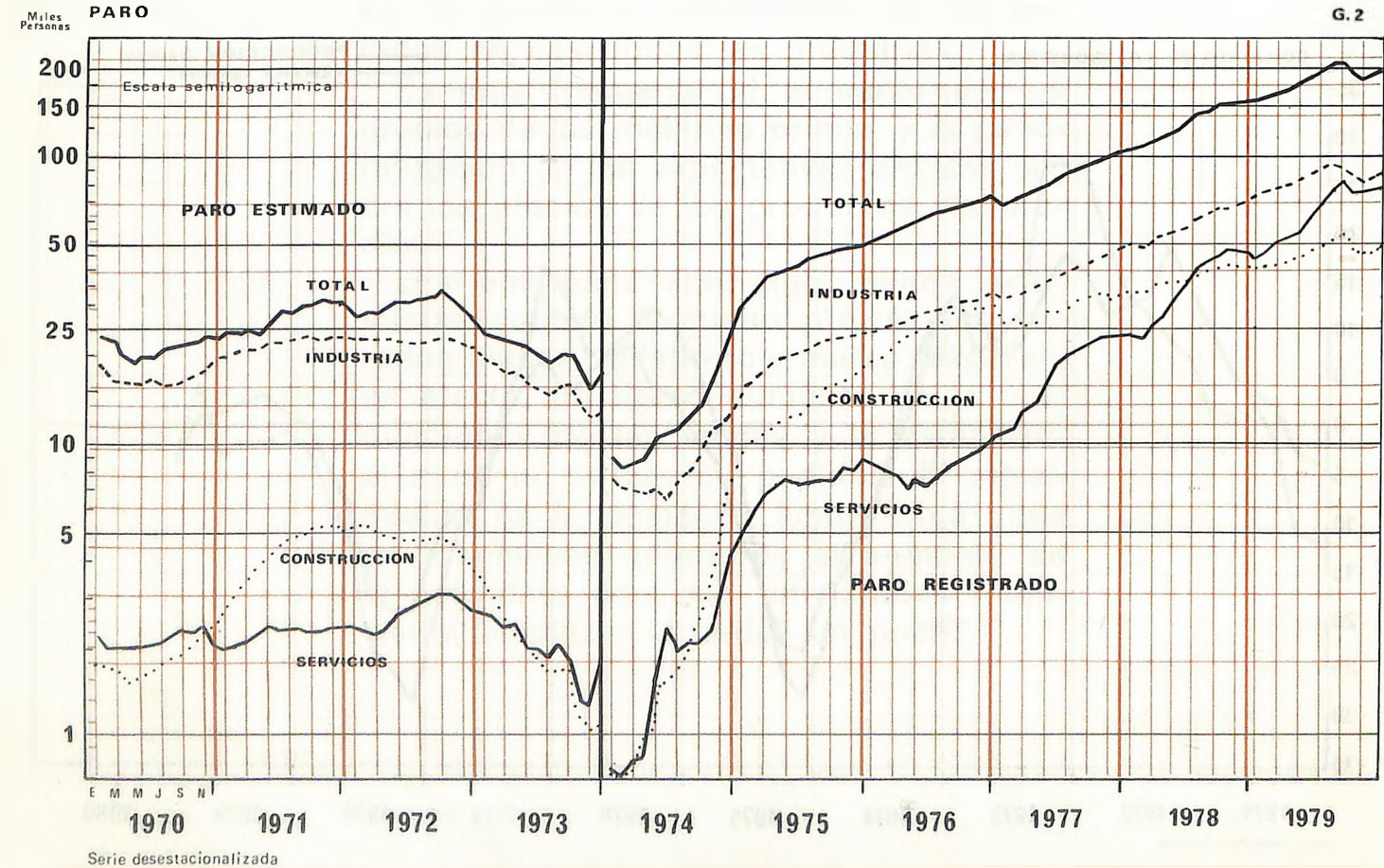

3 Demanda

Tanto las ventas interiores como las exteriores han experimentado un descenso en los meses de diciembre y enero. Esta ha sido una característica común a casi todas las industrias: únicamente en las industrias químicas las ventas se han mantenido. También ha sido muy general el descenso de las carteras de pedidos, a juicio de las empresas. Sin embargo el período de trabajo asegurado por la cartera de pedidos del conjunto de la industria se mantiene prácticamente estancado en un nivel bajo — 1,8 meses —.

Los escasos indicadores cuantitativos disponibles para Cataluña corroboran el debilitamiento de la demanda apuntado por los resultados de las encuestas. La matriculación de turismos ha experimentado en 1979 una disminución del 5,5 % con respecto al año anterior y la matriculación de vehículos industriales ha permanecido prácticamente estable (+ 0,2 %). El consumo de gasolina registró un crecimiento muy débil, ya que en los once primeros meses del año 1979 había aumentado un 3,3 %. Por lo que se refiere al sector de la construcción, la información facilitada por el «Índice de contratación privada», que elabora el Servicio de Estudios de la F. E. C., señala que el promedio trimestral de lo contratado en 1979 ha sido un 33,2 % inferior que lo contratado en 1978. Según dicho índice, la contratación en el sector vivienda habría disminuido un 33,2 %, en los restantes sectores un 56 %.

La demanda externa, aunque ha mantenido todavía un crecimiento importante, parece que no habrá desempeñado el papel expansivo de los años anteriores. El turismo ha experimentado una caída: el número de viajeros procedentes del exterior entrados por Cataluña ha disminuido un 12,3 % en 1979.

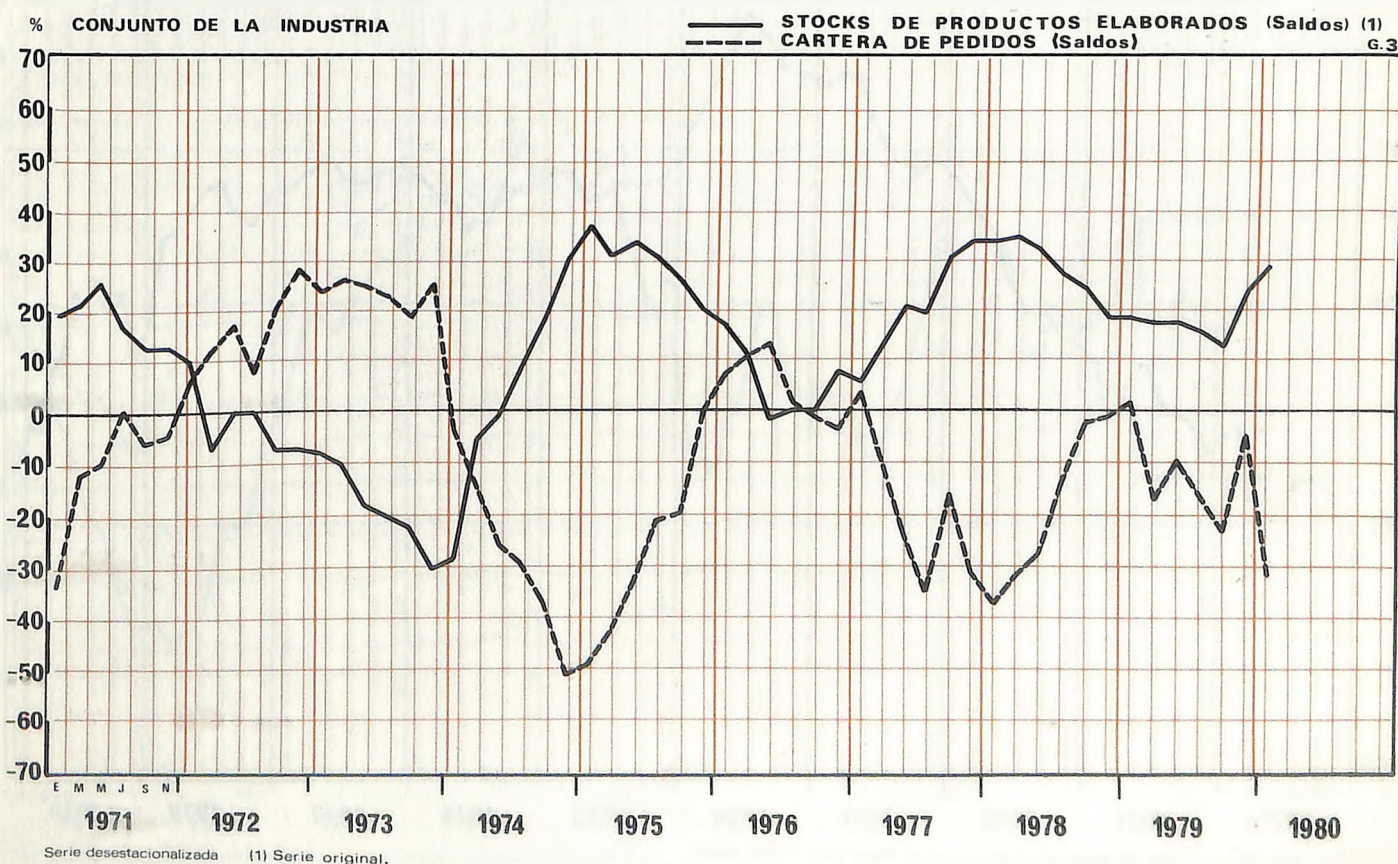

INDICADORES DE INVERSION. CATALUÑA

Cuadro n.º 1

	BIENES DE EQUIPO				
	Cartera de pedidos [1]	Nivel de stocks [2]	Infrautilización [3]	Consumo de cemento [4]	Matriculación de camiones [4]
1978					
2.º trimestre	-65	37	22	9,0	11,4
3.º trimestre	-57	32	22	- 8,7	- 1,7
4.º trimestre	-48	18	23	-10,4	1,2
1979					
1.º trimestre	-41	19	18	- 9,3	2,9
2.º trimestre	-57	31	18	-12,1	- 8,8
3.º trimestre	-57	39	22	-14,1	2,0
4.º trimestre	-55	28	24	-15,2	9,3

- [1] Media trimestral de la serie desestacionalizada de los saldos mensuales entre los porcentajes de empresas que indican tener una cartera de pedidos elevada (+) y débil (-).
- [2] Media trimestral de la serie desestacionalizada de los saldos mensuales entre los porcentajes de empresas con stocks de productos elaborados «excesivos» (+) y «reducidos» (-).
- [3] Grado de infrautilización, en porcentaje, de la capacidad productiva.
- [4] Porcentaje de variación respecto a igual período del año precedente de la serie desestacionalizada.

Miles de Tm CONSUMO DE CEMENTO PORTLAND

G.4

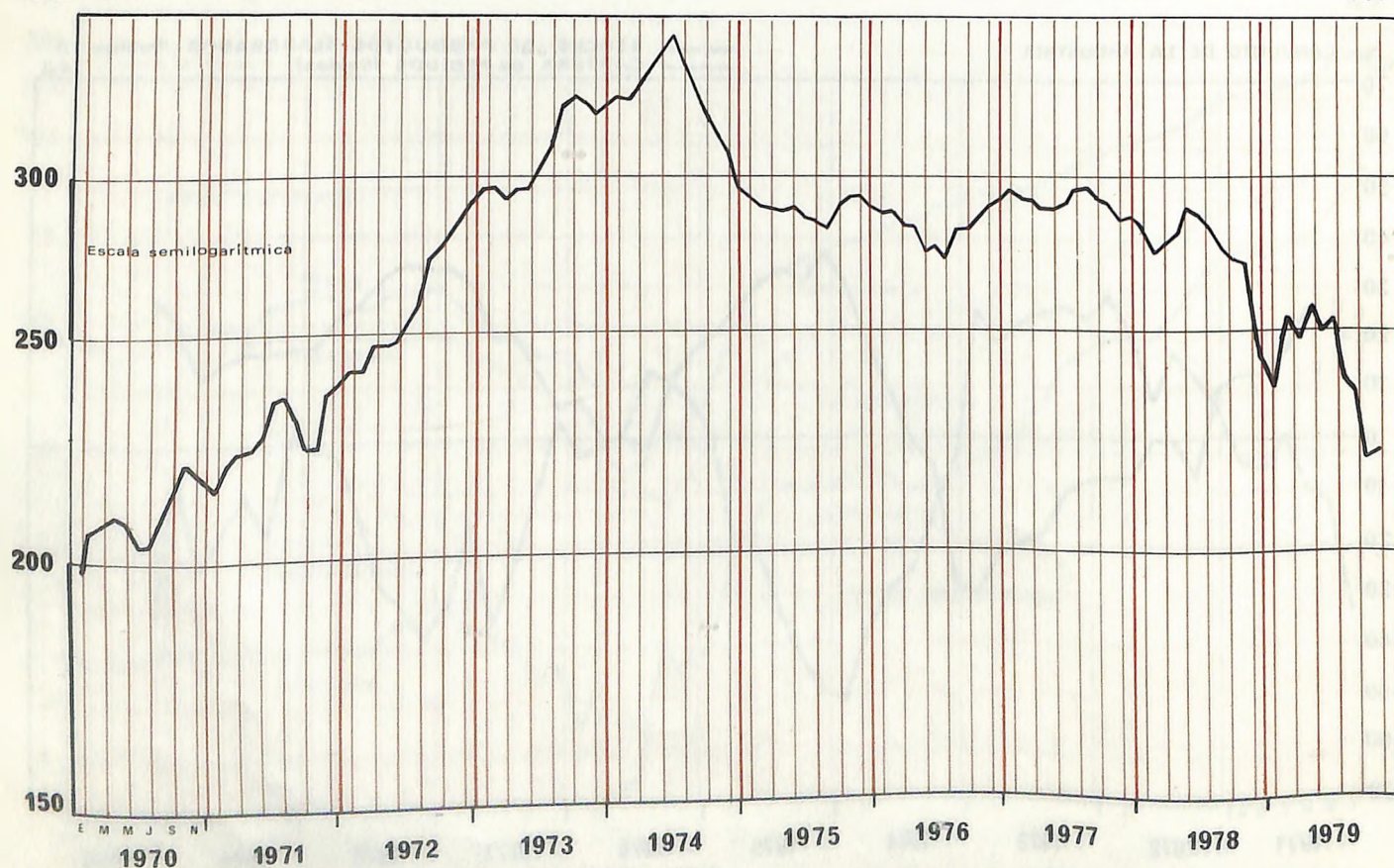

Serie desestacionalizada corregida de valores extremos. Media móvil de tres meses.

INDICADORES DE CONSUMO. CATALUÑA

Cuadro n.º 2

	BIENES DE CONSUMO				
	Cartera de pedidos [1]	Nivel de stocks [2]	Infrautilización [3]	Matriculación de turismo [4]	Consumo de gasolina [4]
1978					
2.º trimestre	-45	29	19	2,7	5,5
3.º trimestre	-39	27	20	0,2	9,8
4.º trimestre	-32	21	17	- 9,0	10,3
1979					
1.º trimestre	-30	19	20	- 2,7	7,3
2.º trimestre	-26	17	17	-13,3	9,6
3.º trimestre	-39	17	18	- 2,2	4,9
4.º trimestre	-41	20	18	- 0,9	3,4

- [1] Media trimestral de la serie desestacionalizada de los saldos mensuales entre los porcentajes de empresas que indican tener una cartera de pedidos elevada (+) y débil (-).
 [2] Media trimestral de la serie desestacionalizada de los saldos mensuales entre los porcentajes de empresas con stocks de productos elaborados «excesivos» (+) y «reducidos» (-).
 [3] Grado de infrautilización, en porcentaje, de la capacidad productiva.
 [4] Porcentaje de variación respecto a igual período del año precedente de la serie desestacionalizada.

MATRICULACION DE VEHICULOS

TURISMOS — — —

INDUSTRIALES — G.5

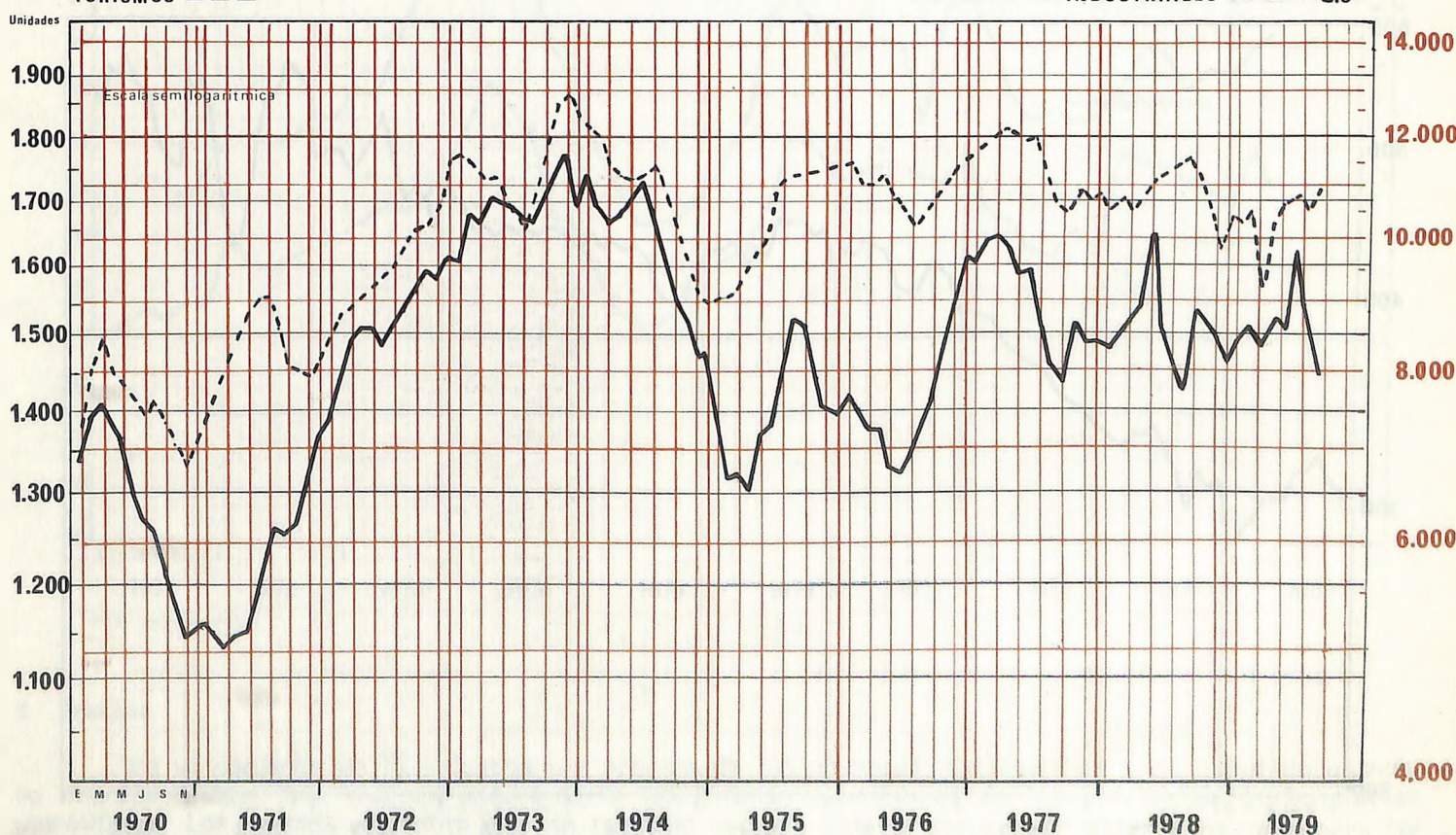

Serie desestacionalizada corregida de valores extremos. Media móvil de tres meses.

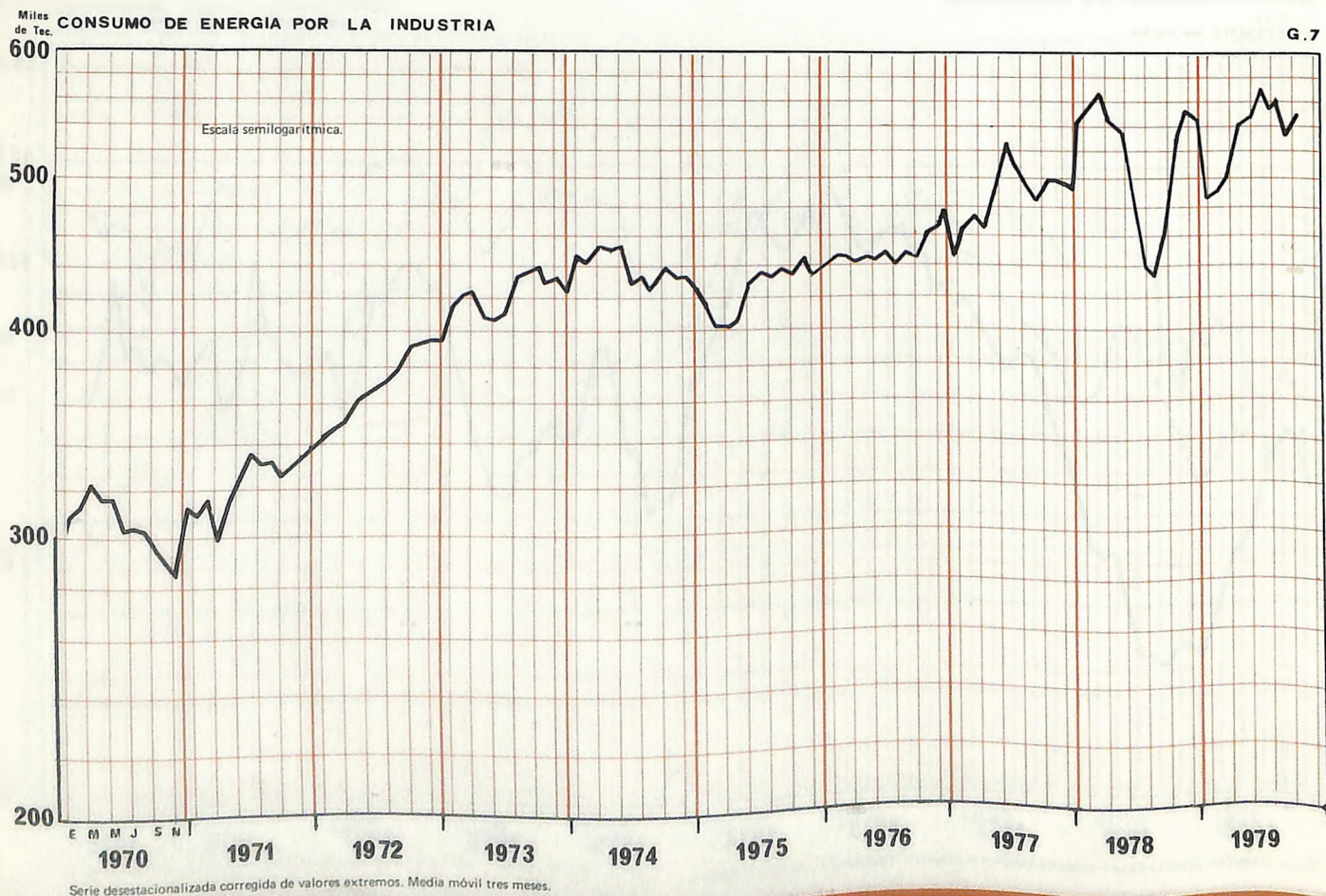
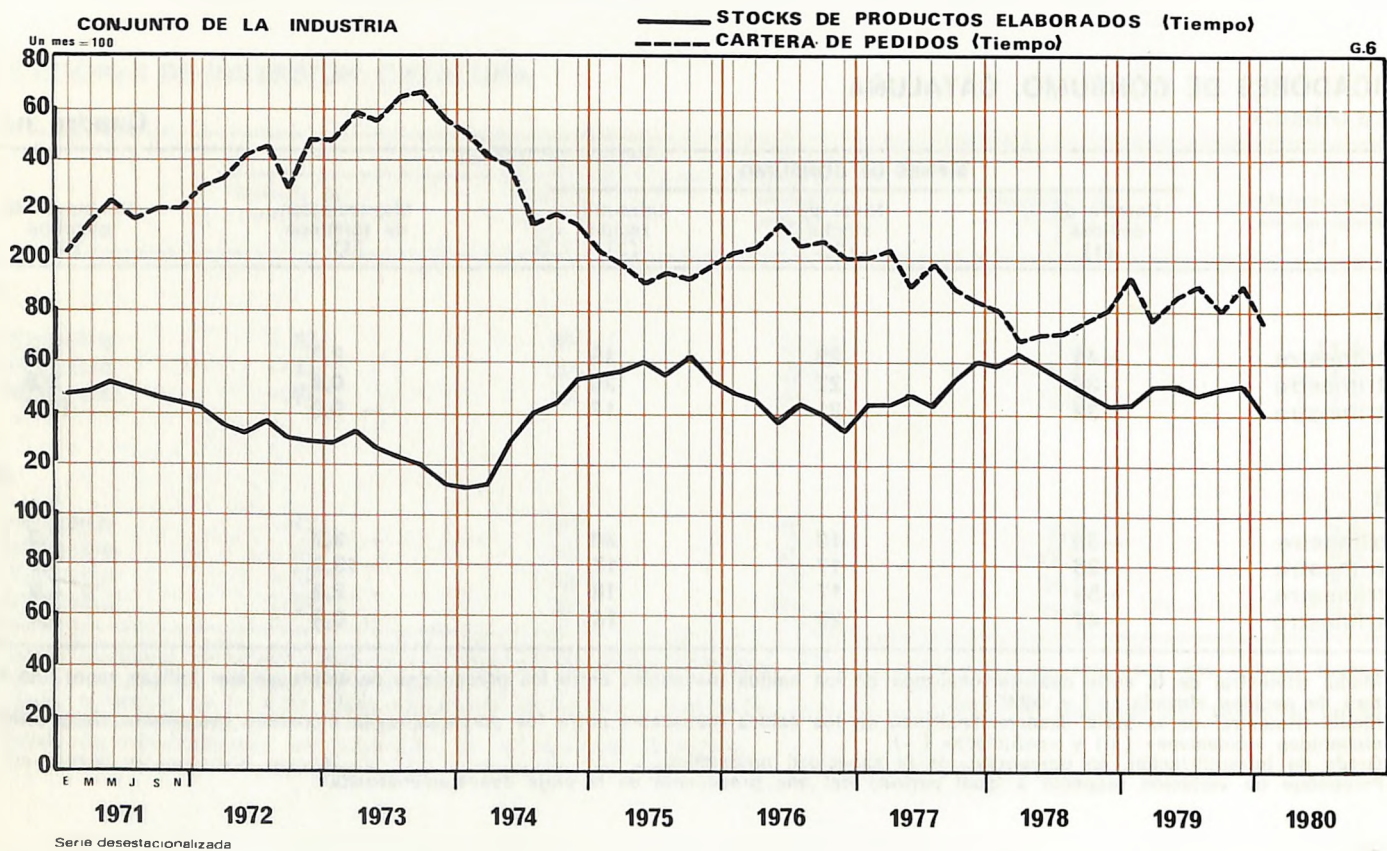

4. Stocks

Los stocks de materias primas se sitúan en general en niveles muy próximos a los normales. Los stocks de productos elaborados, que durante buena parte del año 1979 tendieron a acercarse a niveles normales, vuelven a elevarse desde los meses de octubre y noviembre en bastantes sectores. En el conjunto de la industria un 35 % de las empresas opina que sus stocks de productos elaborados superan los niveles normales.

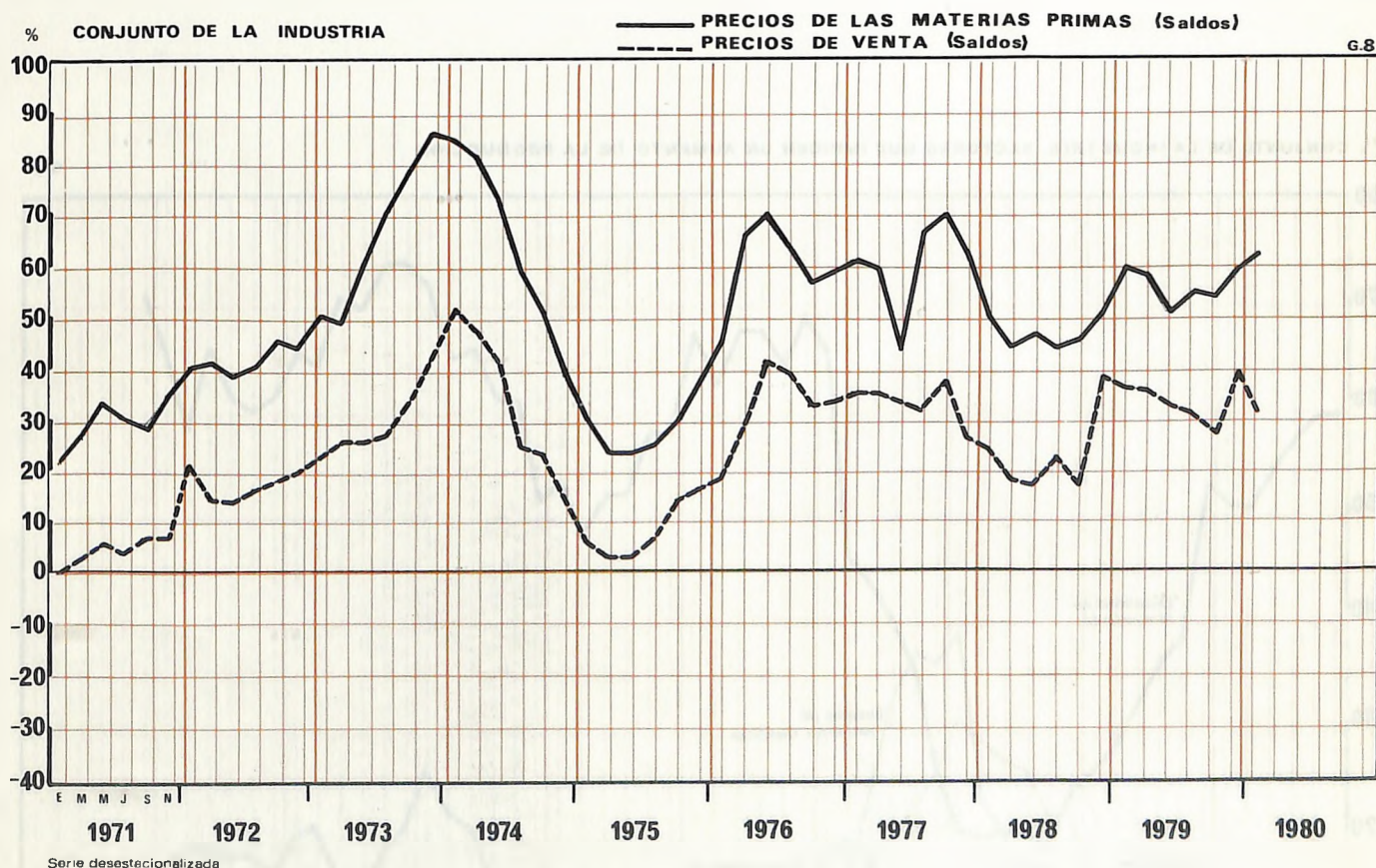

5 Precios

En el conjunto de la industria los precios de las primeras materias han experimentado un nuevo impulso alcista, que traduce seguramente las últimas elevaciones de los precios de los productos petrolíferos. Los precios de venta no han recibido todavía todo el impacto de estos aumentos, pero las expectativas empresariales apuntan un aumento bastante general de los precios en los próximos meses.

6 Perspectivas

Pese al deterioro de la coyuntura industrial en los dos últimos meses las expectativas empresariales no son demasiado pesimistas. En el conjunto de la industria se prevé un ligero aumento de la producción, las ventas y la cartera de pedidos. Hay que hacer notar, no obstante, que desde hace bastantes meses los resultados quedan casi siempre por debajo de las previsiones anteriormente formuladas. El porcentaje de empresas que consideran limitada su actividad por la debilidad de la demanda ha aumentado, situándose en niveles similares a los de mediados de 1978. Como única nota positiva destaca en los últimos meses una menor incidencia de las dificultades financieras, aunque también podría obedecer a la desaceleración de la actividad.

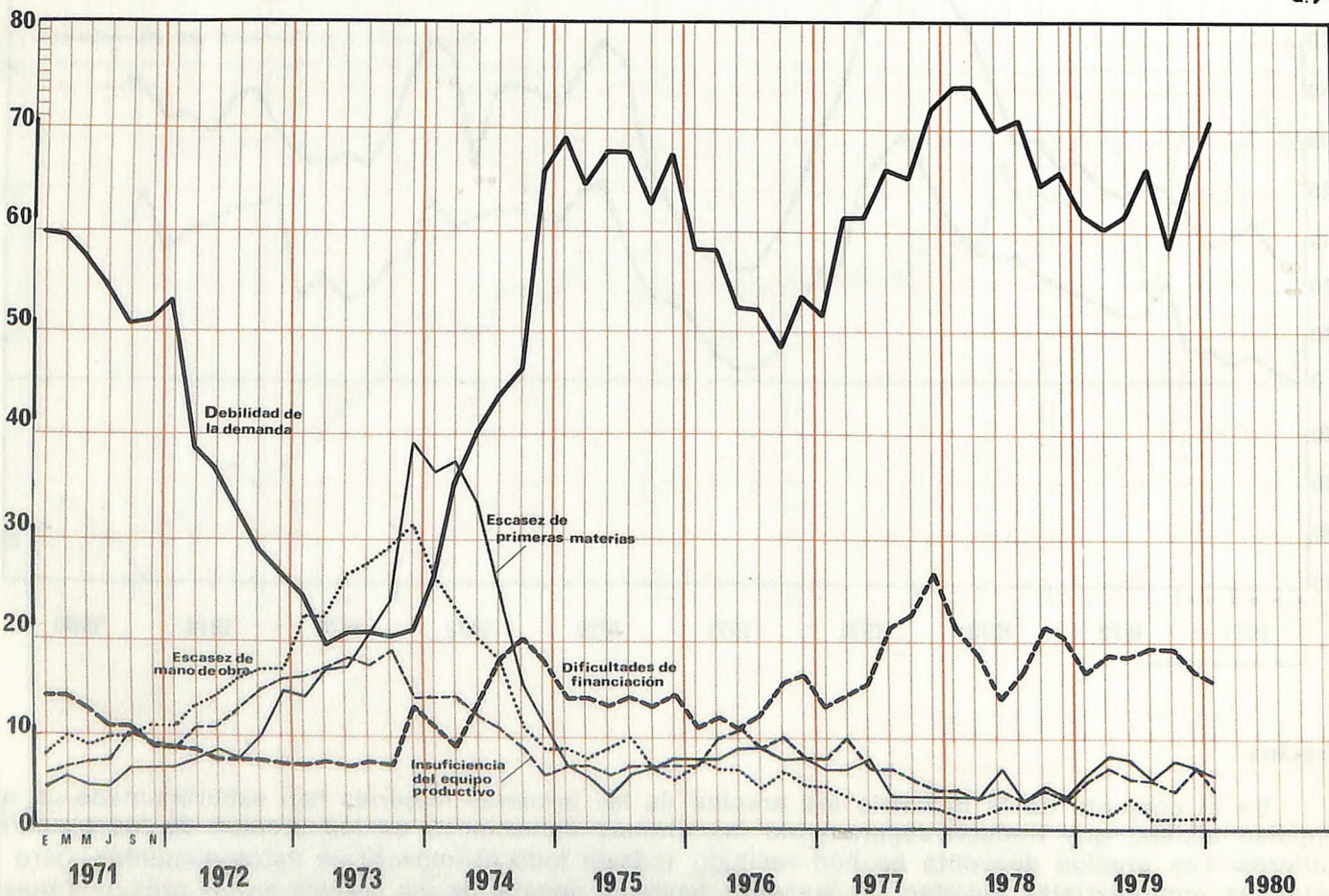

RESULTADOS DE LA 99 ENCUESTA COYUNTURAL

Diciembre 1979 - Enero 1980

Nota: A partir de la LXIX encuesta todas las preguntas reciben el mismo tratamiento de ponderación.

RESULTADOS DE LA ENCUESTA CULTURAL



BOLETIN DE ESTADISTICA Y COYUNTURA DE LA INDUSTRIA

DATOS PONDERADOS DEL CONJUNTO DE LA INDUSTRIA

DATOS PONDERADOS DEL CONJUNTO DE LA INDUSTRIA (Excepto construcción) En porcentajes

		OCTUBRE-NOVIEMBRE (1979)	DICIEMBRE-ENERO (1979) (1980)
B) Producción	Mayor	51	11
	Igual	36	45
	Menor	13	44
C) Precios de las materias primas	Superiores	55	63
	Iguals	43	35
	Inferiores	2	2
D) Funcionamiento asegurado con los actuales stocks de materias primas	Durante menos de 15 días	13	14
	Entre 15 días y 1 mes	30	33
	Entre 1 y 2 meses	43	40
	Entre 2 y 3 meses	10	9
	Más de 3 meses	4	4
E) Stocks de materias primas	Excesivos	10	7
	Normales	73	82
	Reducidos	17	11
F) N.º de personas ocupadas	Aumento	0,26	0,18
	Disminución	0,64	0,66
	Diferencia	-0,38	-0,48
G) Periodo de producción normal representado por los stocks de productos elaborados	Menos de 15 días	14	15
	Entre 15 días y 1 mes	26	27
	Entre 1 y 2 meses	41	42
	Entre 2 y 3 meses	9	10
	Más de 3 meses	10	6
H) Stocks de productos elaborados	Excesivos	33	35
	Normales	58	58
	Reducidos	9	7
I) Ventas en el mercado nacional	Mayores	53	15
	Iguals	31	36
	Menores	16	49
J) Ventas en el mercado extranjero	Mayores	30	18
	Iguals	41	40
	Menores	29	42
L) Periodo de trabajo asegurado con la actual cartera de pedidos	Menos de 1 mes	48	52
	Entre 1 y 2 meses	32	29
	Entre 2 y 3 meses	12	11
	Entre 3 y 6 meses	4	4
	Entre 6 y 9 meses	1	1
	Entre 9 y 12 meses	2	2
	Más de 12 meses	1	1

OCTUBRE-NOVIEMBRE
(1979)

DICIEMBRE-ENERO
(1979) (1980)

M) Cartera de pedidos nacionales	Mayor	21	11
	Igual	53	46
	Menor	26	43

N) Cartera de pedidos extranjeros	Mayor	22	11
	Igual	46	58
	Menor	32	31

O) Precios de venta	Mayores	36	34
	Iguales	60	63
	Menores	4	3

Perspectivas para el próximo bimestre

P) Producción	Mayor	18	34
	Igual	55	53
	Menor	27	13

Q) Ventas	Mayores	20	40
	Iguales	47	45
	Menores	33	15

R) Cartera de pedidos	Mayor	15	35
	Igual	52	46
	Menor	33	19

S) Precios de venta	Mayores	40	51
	Iguales	58	46
	Menores	2	3

T) Factores que implican un aumento de la producción	Debilidad de la demanda	65	70
	Escasez de mano de obra especializada	1	1
	Escasez de mano de obra no especializada	—	—
	Insuficiencia del equipo productivo	6	4
	Dificultades de financiación o tesorería	16	15
	Dificultades de abastecimiento de materias primas	6	5
	Otras causas	11	11

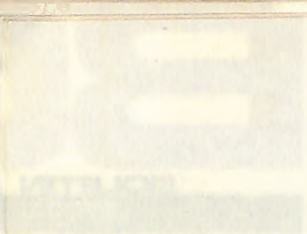

ANNUAL REPORT OF THE BOARD OF DIRECTORS

FINANCIAL STATEMENTS		MANAGEMENT DISCUSSION AND ANALYSIS		CORPORATE GOVERNANCE		OTHER INFORMATION	
Item	Amount	Item	Amount	Item	Amount	Item	Amount
1. Balance Sheet	100.00	1. Balance Sheet	100.00	1. Balance Sheet	100.00	1. Balance Sheet	100.00
2. Income Statement	20.00	2. Income Statement	20.00	2. Income Statement	20.00	2. Income Statement	20.00
3. Cash Flow Statement	30.00	3. Cash Flow Statement	30.00	3. Cash Flow Statement	30.00	3. Cash Flow Statement	30.00
4. Statement of Changes in Equity	40.00	4. Statement of Changes in Equity	40.00	4. Statement of Changes in Equity	40.00	4. Statement of Changes in Equity	40.00
5. Statement of Changes in Debt	50.00	5. Statement of Changes in Debt	50.00	5. Statement of Changes in Debt	50.00	5. Statement of Changes in Debt	50.00
6. Statement of Changes in Assets	60.00	6. Statement of Changes in Assets	60.00	6. Statement of Changes in Assets	60.00	6. Statement of Changes in Assets	60.00
7. Statement of Changes in Liabilities	70.00	7. Statement of Changes in Liabilities	70.00	7. Statement of Changes in Liabilities	70.00	7. Statement of Changes in Liabilities	70.00
8. Statement of Changes in Equity and Debt	80.00	8. Statement of Changes in Equity and Debt	80.00	8. Statement of Changes in Equity and Debt	80.00	8. Statement of Changes in Equity and Debt	80.00
9. Statement of Changes in Assets and Liabilities	90.00	9. Statement of Changes in Assets and Liabilities	90.00	9. Statement of Changes in Assets and Liabilities	90.00	9. Statement of Changes in Assets and Liabilities	90.00
10. Statement of Changes in Equity, Debt, Assets, and Liabilities	100.00	10. Statement of Changes in Equity, Debt, Assets, and Liabilities	100.00	10. Statement of Changes in Equity, Debt, Assets, and Liabilities	100.00	10. Statement of Changes in Equity, Debt, Assets, and Liabilities	100.00

O industrias de la construcción



Producción de la industria de la construcción

Producción de la industria de la construcción

Producción de la industria de la construcción

Producción de la industria de la construcción

Producción de la industria de la construcción

Producción de la industria de la construcción

Producción de la industria de la construcción

Producción de la industria de la construcción

Producción de la industria de la construcción

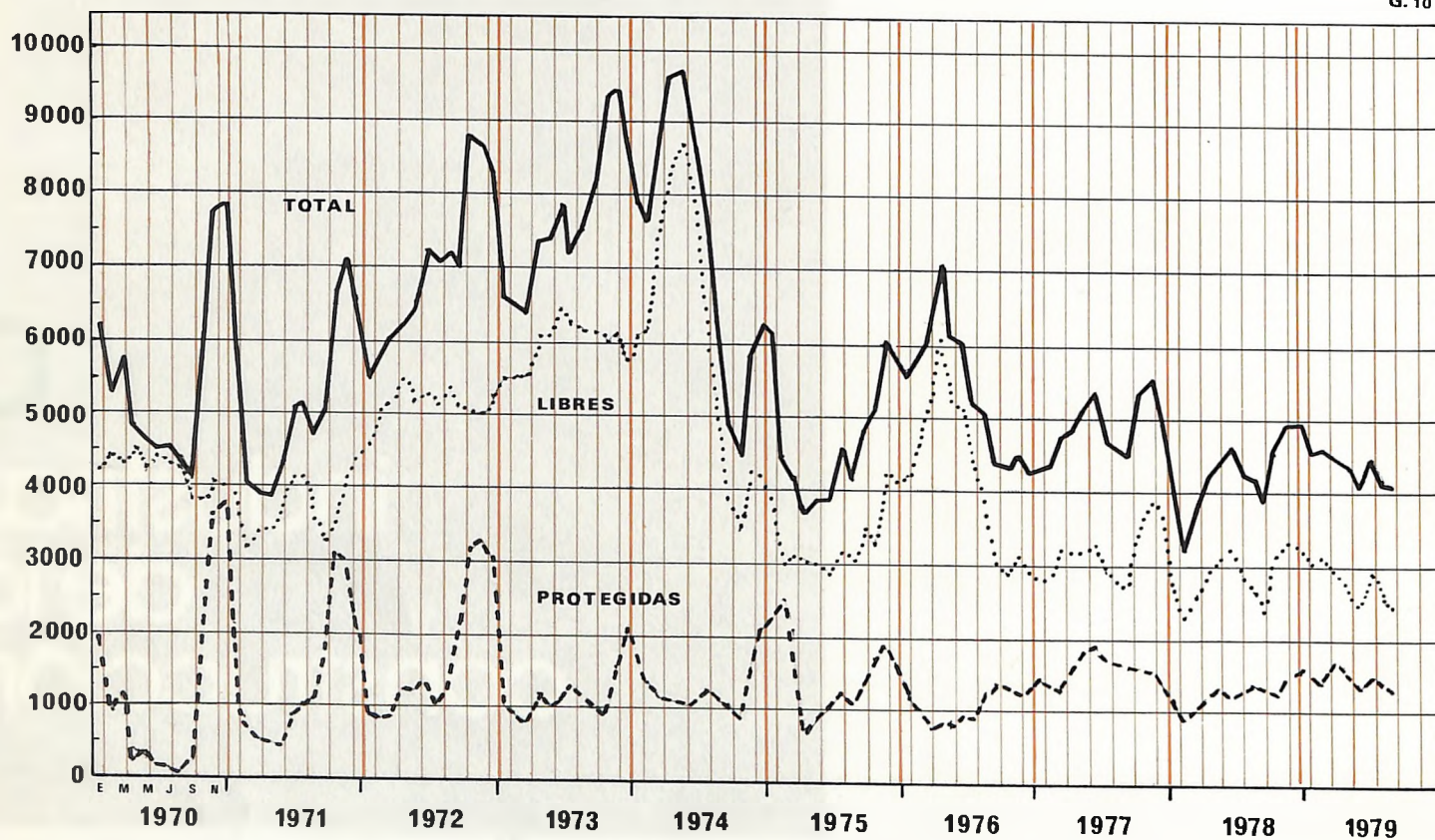

Industrias de la construcción

Las industrias de la construcción no presentan ningún síntoma de mejora. Persisten los bajos niveles de obra ejecutada en los tres subsectores y el volumen de contratación se sitúa en construcción de vivienda y en construcción industrial en los niveles mínimos desde que se inició esta encuesta en el año 1973. Los precios han mantenido en los últimos cuatro meses una mayor estabilidad, pero las expectativas de las empresas siguen siendo alcistas. La debilidad de la demanda y las dificultades financieras impiden prácticamente cualquier aumento de actividad en este sector, pero estas últimas han cedido un poco en el período considerado.

O. INDUSTRIAS DE LA CONSTRUCCION

Diciembre 1979 - Enero 1980

Vivienda	Edificación no vivienda	Obras públicas	CONJUNTO de las industrias de la construcción
----------	-------------------------	----------------	---

B) Volumen de obra ejecutada	Mayor	5	5	18	12
	Igual	35	34	11	23
	Menor	60	61	71	65
C) Número de personas ocupadas	Aumento	0,60	1,53	0,10	0,51
	Disminución	2,70	6,84	2,25	3,23
	Diferencia	-2,10	-5,31	-2,15	-2,72
D) Período de trabajo asegurado con el actual volumen de contratación	Entre 3 y 6 meses	48	51	28	38
	Entre 6 y 9 meses	18	20	5	12
	Entre 9 y 12 meses	14	26	16	17
	Entre 12 y 15 meses	17	—	1	6
	Entre 15 y 18 meses	3	3	8	6
	Más de 18 meses	—	—	42	21
E) Volumen de contratación	Mayor	1	4	—	1
	Igual	30	27	33	31
	Menor	69	69	67	68
F) Precios unitarios de contratación	Mayores	34	43	16	27
	Iguales	54	50	84	68
	Menores	12	7	—	5

Perspectivas para el próximo bimestre

G) Volumen de obra ejecutada	Mayor	16	11	5	9
	Igual	49	45	35	41
	Menor	35	44	60	50
H) Volumen de contratación	Mayor	10	40	13	17
	Igual	47	26	35	37
	Menor	43	34	52	46
I) Precios unitarios	Mayores	63	53	47	53
	Iguales	37	47	53	47
	Menores	—	—	—	—
J) Factores que impiden un aumento del volumen de obra ejecutada	Debilidad de la demanda ...	90	94	94	97
	Escasez de mano de obra especializada	—	—	—	—
	Escasez de mano de obra no especializada	—	—	—	—
	Insuficiencia del equipo productivo	1	1	—	1
	Dificultades de financiación o tesorería	40	48	33	38
	Dificultades de abastecimiento de materiales	—	—	—	—
	Otras causas	7	16	2	6

CHARTER OF THE COMMISSION

ARTICLE I - PURPOSE AND SCOPE

Section	Article	Paragraph	Text	Comments
1.1	1	1	The Commission shall be established by the Council of Ministers.	
1.2	2	1	The Commission shall have the following tasks:	
1.3	3	1	To monitor the implementation of the Charter.	
1.4	4	1	To advise the Council of Ministers on matters relating to the Charter.	
1.5	5	1	To report to the Council of Ministers on the work of the Commission.	
1.6	6	1	To ensure the effective implementation of the Charter.	
1.7	7	1	To promote the objectives of the Charter.	
1.8	8	1	To coordinate the activities of the Commission.	
1.9	9	1	To maintain close contact with the Council of Ministers.	
1.10	10	1	To ensure the independence of the Commission.	

ARTICLE II - COMPOSITION

Section	Article	Paragraph	Text	Comments
2.1	1	1	The Commission shall consist of the following members:	
2.2	2	1	The President of the Commission.	
2.3	3	1	The Vice-President of the Commission.	
2.4	4	1	The members of the Commission.	
2.5	5	1	The members of the Commission shall be appointed by the Council of Ministers.	
2.6	6	1	The members of the Commission shall hold office for a period of five years.	
2.7	7	1	The members of the Commission shall be eligible for re-election.	
2.8	8	1	The members of the Commission shall be independent and impartial.	
2.9	9	1	The members of the Commission shall not be bound by instructions.	
2.10	10	1	The members of the Commission shall be subject to the supervision of the Council of Ministers.	

ARTICLE III - FUNCTIONS

Section	Article	Paragraph	Text	Comments
3.1	1	1	The Commission shall monitor the implementation of the Charter.	
3.2	2	1	The Commission shall advise the Council of Ministers on matters relating to the Charter.	
3.3	3	1	The Commission shall report to the Council of Ministers on the work of the Commission.	
3.4	4	1	The Commission shall ensure the effective implementation of the Charter.	
3.5	5	1	The Commission shall promote the objectives of the Charter.	
3.6	6	1	The Commission shall coordinate the activities of the Commission.	
3.7	7	1	The Commission shall maintain close contact with the Council of Ministers.	
3.8	8	1	The Commission shall ensure the independence of the Commission.	
3.9	9	1	The Commission shall not be bound by instructions.	
3.10	10	1	The Commission shall be subject to the supervision of the Council of Ministers.	

1. INDUSTRIAS EXTRACTIVAS

126



industrias
extractivas

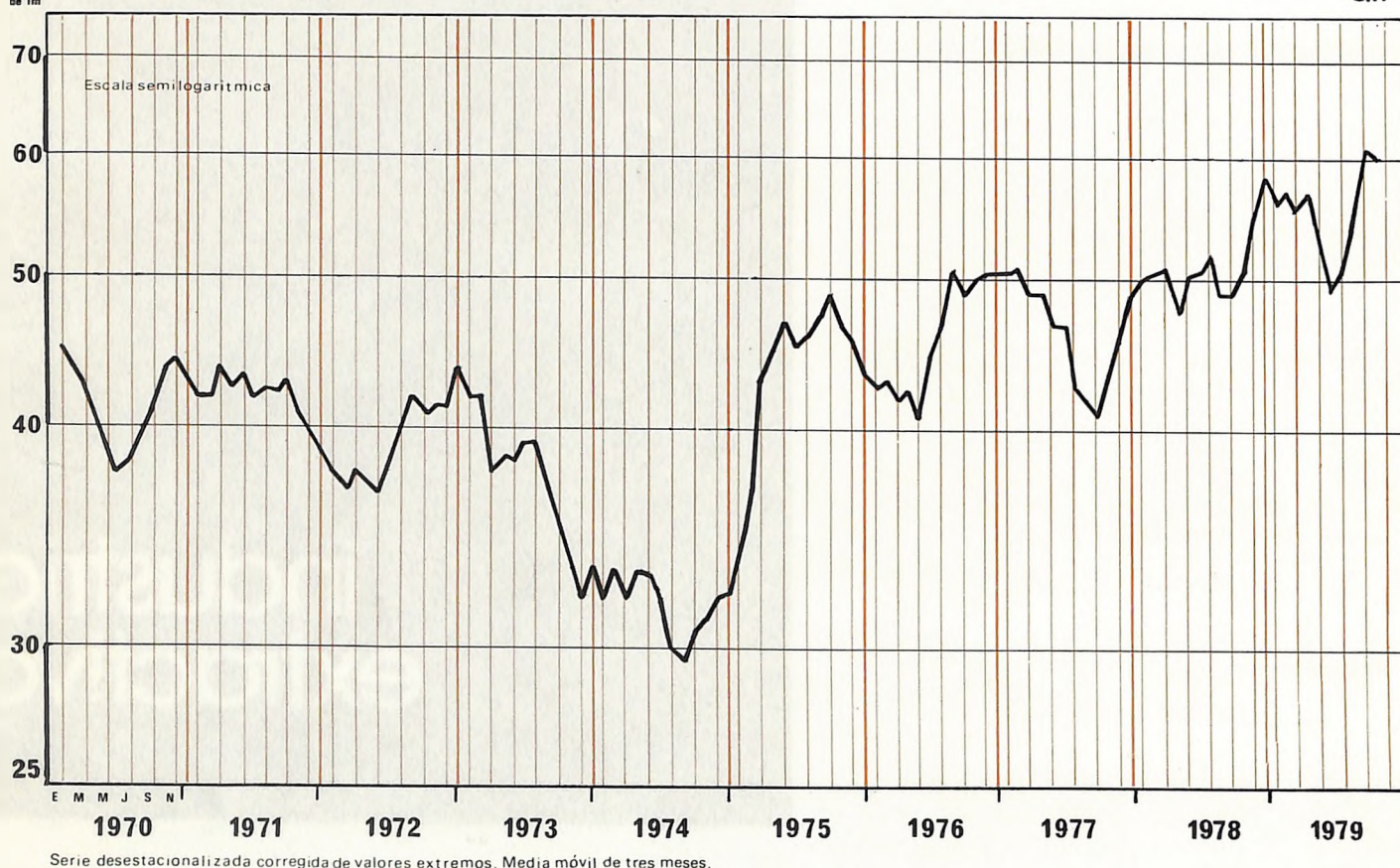

Industrias extractivas

En las industrias de extracción de carbón se ha registrado un descenso de la producción y de las ventas y una disminución del empleo. El periodo de trabajo asegurado por la cartera de pedidos permanece estable y las expectativas son de mantenimiento de la actual situación. Las dificultades financieras son el principal problema que afecta a las empresas de este sector.

Por lo que se refiere a la extracción de potasas se dispone de las cifras correspondientes al año 1979. En dicho año la producción de potasas aumentó un 12,7 % con respecto a 1978 y las ventas totales un 14,3 %. Destaca en 1979 el dinamismo de las exportaciones que aumentaron un 31 % mientras que las ventas interiores lo hicieron solo en un 7,2 %.

1. INDUSTRIAS EXTRACTIVAS

Diciembre 1979 - Enero 1980

	Extracción de carbón	Extracción de minerales metálicos y no metálicos, excepto carbón	CONJUNTO de las industrias extractivas
--	-------------------------	--	--

B) Producción	Mayor	—	—	—
	Igual	11	81	32
	Menor	89	19	68
C) Precios de las materias primas	Superiores	19	100	42
	Iguales	81	—	58
	Inferiores	—	—	—
D) Funcionamiento asegurado con los actuales stocks de materias primas	Durante menos de 15 días	81	—	58
	Entre 15 días y 1 mes	7	19	11
	Entre 1 y 2 meses	3	—	2
	Entre 2 y 3 meses	9	—	7
	Más de 3 meses	—	81	22
E) Stocks de materias primas	Excesivos	—	—	—
	Normales	92	100	94
	Reducidos	8	—	6
F) N.º de personas ocupadas	Aumento	—	—	—
	Disminución	1,08	—	0,82
	Diferencia	—1,08	—	—0,82
G) Período de producción normal representado por los stocks de productos elaborados	Menos de 15 días	92	81	88
	Entre 15 días y 1 mes	—	—	—
	Entre 1 y 2 meses	8	19	12
	Entre 2 y 3 meses	—	—	—
	Más de 3 meses	—	—	—
H) Stocks de productos elaborados	Excesivos	—	—	—
	Normales	92	19	72
	Reducidos	8	81	28
I) Ventas en el mercado nacional	Mayores	—	—	—
	Iguales	11	81	32
	Menores	89	19	68
J) Ventas en el mercado extranjero	Mayores	—	—	—
	Iguales	—	—	—
	Menores	100	100	100
L) Período de trabajo asegurado con la actual cartera de pedidos	Menos de 1 mes	—	—	—
	Entre 1 y 2 meses	—	100	26
	Entre 2 y 3 meses	—	—	—
	Entre 3 y 6 meses	3	—	2
	Entre 6 y 9 meses	—	—	—
	Entre 9 y 12 meses	—	—	—
	Más de 12 meses	97	—	72

Diciembre 1979 - Enero 1980

Extracción de carbón	Extracción de minerales metálicos y no metálicos, excepto carbón	CONJUNTO de las industrias extractivas
-------------------------	--	--

M) Cartera de pedidos nacionales	Mayor	—	—	—
	Igual	100	100	100
	Menor	—	—	—
N) Cartera de pedidos extranjeros	Mayor	—	—	—
	Igual	100	—	—
	Menor	—	100	100
O) Precios de venta	Mayores	92	—	63
	Iguales	—	81	26
	Menores	8	19	11

Perspectivas para el próximo bimestre

P) Producción	Mayor	9	—	6
	Igual	84	81	84
	Menor	7	19	10
Q) Ventas	Mayores	11	—	8
	Iguales	82	81	82
	Menores	7	19	10
R) Cartera de pedidos	Mayor	9	—	7
	Igual	91	100	93
	Menor	—	—	—
S) Precios de venta	Mayores	19	100	41
	Iguales	81	—	59
	Menores	—	—	—
T) Factores que impiden un aumento de la producción	Debilidad de la demanda	—	81	24
	Escasez de mano de obra especializada	—	—	—
	Escasez de mano de obra no especializada	—	—	—
	Insuficiencia del equipo productivo	—	—	—
	Dificultades de financiación o tesorería	90	—	64
	Dificultades de abastecimiento de materias primas	—	—	—
	Otras causas	10	19	12

2. INDUSTRIAS DE LA ALIMENTACIÓN

(en miles de toneladas métricas)

1970-1971 - Enero - Junio



(en miles de toneladas métricas)

1970-1971 - Julio - Diciembre



(en miles de toneladas métricas)

1970-1971 - Enero - Junio

El sector de las industrias de la alimentación en Argentina, durante el primer semestre de 1971, presentó una producción total de 315.000 toneladas métricas, lo que representa un aumento del 15% con respecto al mismo período del año anterior. Este crecimiento se debió principalmente al incremento en la producción de carne y leche, que fueron los principales rubros exportados. Sin embargo, la producción de cereales y productos de panadería se mantuvo estable, lo que se debió a la falta de inversión en maquinaria y tecnología. En general, el sector de las industrias de la alimentación en Argentina, durante el primer semestre de 1971, presentó una producción total de 315.000 toneladas métricas, lo que representa un aumento del 15% con respecto al mismo período del año anterior.

2 industrias de la alimentación

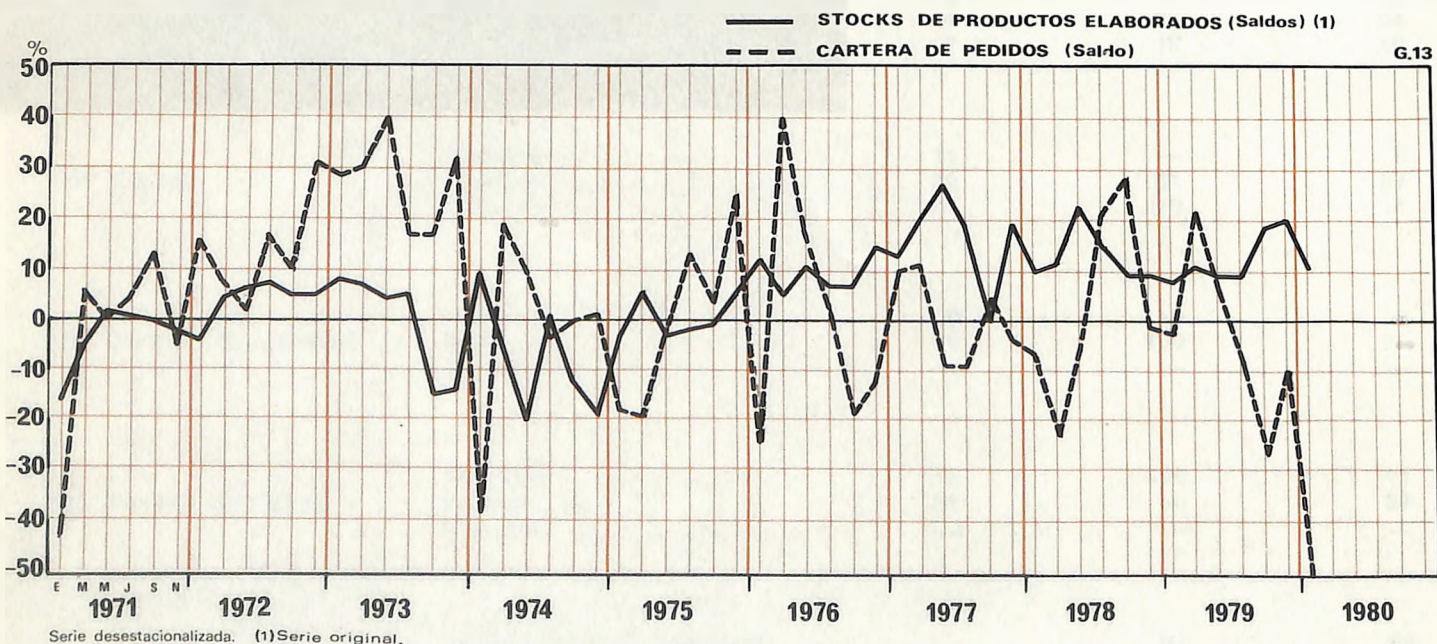
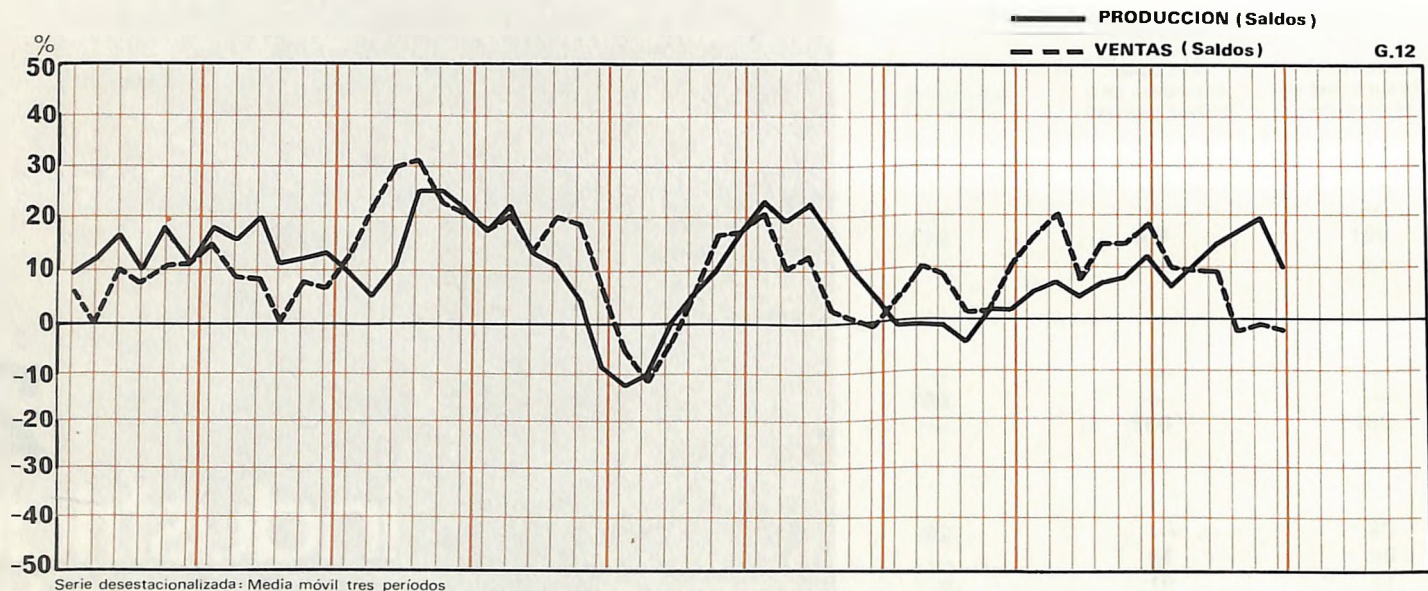

Industrias de la alimentación

En los meses de diciembre y enero se ha registrado en este sector un descenso de la actividad productiva. Asimismo el empleo, que durante casi todo el año 1979 había mantenido una tónica positiva, experimenta una disminución en las industrias de bebidas espirituosas y en las de cerveza y bebidas analcohólicas. Las ventas sufren una ligera caída en todos los subsectores excepto en el de bebidas espirituosas. Los stocks de productos elaborados que en los meses anteriores se consideraban elevados se acercan a niveles más normales. Una amplia mayoría de las empresas opinan que sus pedidos han disminuido. Los precios han experimentado un impulso alcista. Aunque la debilidad de la demanda supondrá un mayor obstáculo para el aumento de la actividad, las empresas prevén un cierto incremento de la producción, ventas y pedidos en los meses de febrero y marzo.

2. INDUSTRIAS DE LA ALIMENTACION

Diciembre 1979 - Enero 1980

		Productos alimenticios, excepto bebidas	Bebidas espirituosas	Cerveza y analcohólicas	CONJUNTO de las industrias de la alimentación
B) Producción	Mayor	13	29	17	15
	Igual	40	58	26	38
	Menor	47	13	57	47
C) Precios de las materias primas	Superiores	51	36	57	51
	Iguals	46	60	43	46
	Inferiores	3	4	—	3
D) Funcionamiento asegurado con los actuales stocks de materias primas	Durante menos de 15 días	35	2	32	32
	Entre 15 días y 1 mes	36	63	62	43
	Entre 1 y 2 meses	26	24	4	21
	Entre 2 y 3 meses	2	8	—	2
	Más de 3 meses	1	3	2	2
E) Stocks de materias primas	Excesivos	13	3	—	10
	Normales	83	86	100	87
	Reducidos	4	11	—	3
F) N.º de personas ocupadas	Aumento	0,60	0,42	—	0,48
	Disminución	0,61	0,68	2,69	1,00
	Diferencia	-0,01	-0,26	-2,69	-0,52
G) Período de producción normal representado por los stocks de productos elaborados	Menos de 15 días	58	10	44	52
	Entre 15 días y 1 mes	18	56	54	27
	Entre 1 y 2 meses	21	25	2	18
	Entre 2 y 3 meses	1	7	—	1
	Más de 3 meses	2	2	—	2
H) Stocks de productos elaborados	Excesivos	16	12	—	12
	Normales	82	83	99	86
	Reducidos	2	5	1	2
I) Ventas en el mercado nacional	Mayores	22	74	17	24
	Iguals	33	11	26	31
	Menores	45	15	57	45
J) Ventas en el mercado extranjero	Mayores	42	27	—	31
	Iguals	31	58	—	29
	Menores	27	15	100	40
L) Período de trabajo asegurado con la actual cartera de pedidos	Menos de 1 mes	74	90	96	83
	Entre 1 y 2 meses	10	7	—	7
	Entre 2 y 3 meses	12	3	—	7
	Entre 3 y 6 meses	2	—	4	2
	Entre 6 y 9 meses	—	—	—	—
	Entre 9 y 12 meses	2	—	—	1
	Más de 12 meses	—	—	—	—

Diciembre 1979 - Enero 1980

Productos
alimenticios,
excepto bebidas

Bebidas
espirituosas

Cerveza y
analcohólicas

CONJUNTO
de las indus-
trias de la
alimentación

M) Cartera de pedidos na- cionales	Mayor	6	7	—	5
	Igual	45	31	4	31
	Menor	49	62	96	64

N) Cartera de pedidos ex- tranjeros	Mayor	7	—	—	3
	Igual	81	86	—	53
	Menor	12	14	100	44

O) Precios de venta	Mayores	50	56	41	49
	Igual	47	37	59	49
	Menores	3	7	—	2

Perspectivas para el próximo bimestre

P) Producción	Mayor	44	18	72	48
	Igual	39	65	8	35
	Menor	17	17	20	17

Q) Ventas	Mayores	53	—	72	53
	Igual	33	14	10	27
	Menores	14	86	18	20

R) Cartera de pedidos	Mayor	39	5	96	47
	Igual	38	7	4	24
	Menor	23	88	—	29

S) Precios de venta	Mayores	36	84	27	38
	Igual	58	14	73	57
	Menores	6	2	—	5

T) Factores que impiden un aumento de la produc- ción	Debilidad de la demanda	37	48	25	36
	Escasez de mano de obra especializada	—	—	—	—
	Escasez de mano de obra no especializada	—	—	—	—
	Insuficiencia del equipo pro- ductivo	1	2	—	1
	Dificultades de financiación o tesorería	3	20	1	4
	Dificultades de abasteci- miento de materias primas	1	—	—	1
	Otras causas	11	2	2	9

Boletín 1975 - Enero 1980

Industria textil y confección

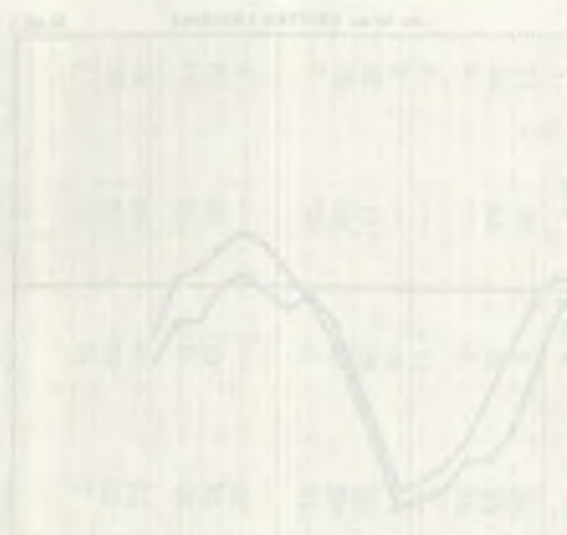

Industria textil y confección



3

**industrias
textiles**

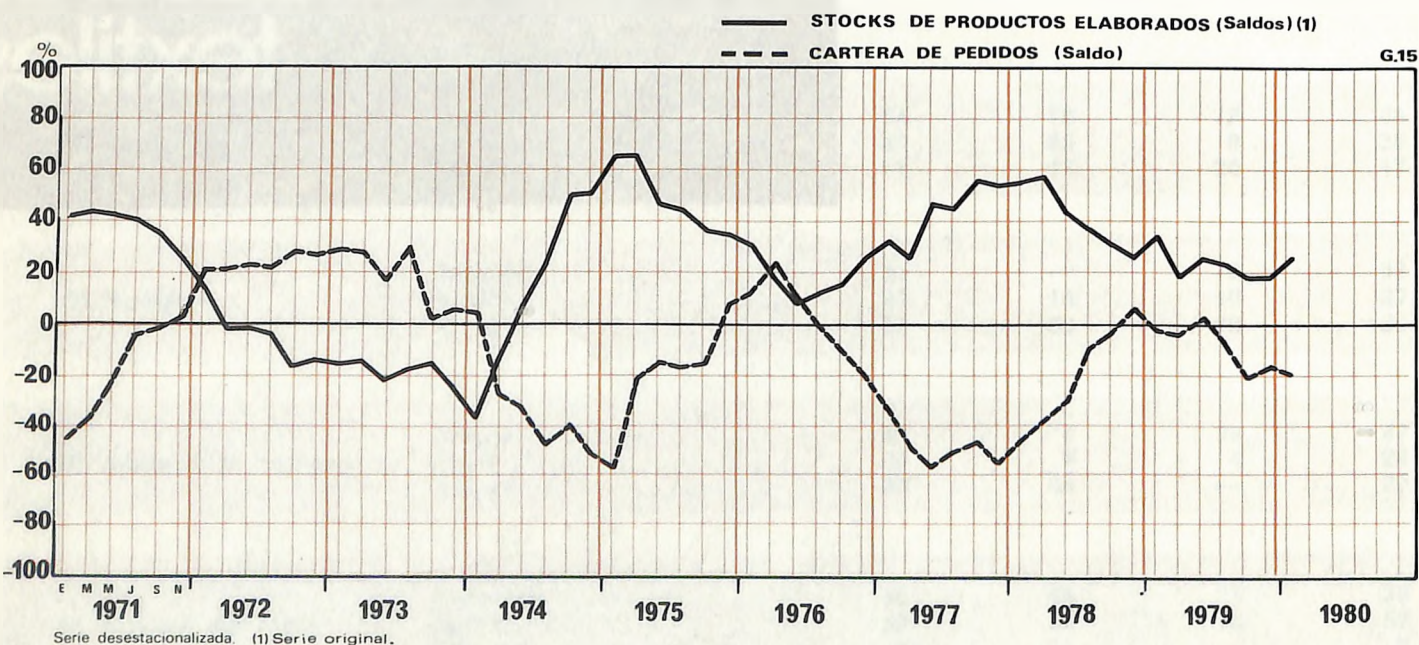
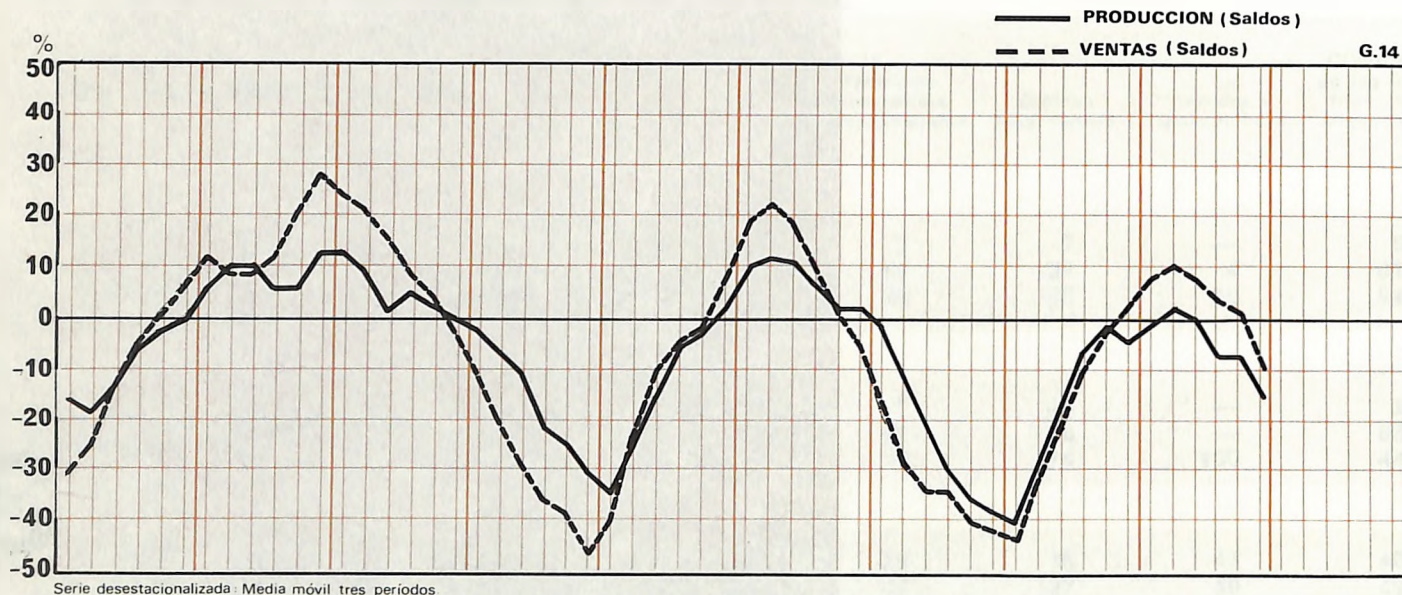

Industrias textiles

La desaceleración de la actividad en este sector observada en la segunda mitad de 1979 se ha acentuado en los dos últimos meses. En casi todos los subsectores se registra un descenso de la producción y de las ventas, principalmente de las ventas al mercado exterior. Los stocks de productos elaborados, que habían seguido una evolución descendente a lo largo del año anterior, han vuelto a elevarse a juicio de las empresas. El empleo mantiene la tónica contractiva en todos los subsectores excepto en la industria del género de punto, que es la que globalmente refleja una situación más favorable. El descenso de la demanda es bastante general pero afecta más a la demanda exterior que a la demanda interior.

Para los meses de febrero y marzo las empresas prevén un ligero aumento de la producción y las ventas y el mantenimiento del actual nivel de la cartera de pedidos. Entre los factores que limitan la capacidad productiva de las empresas la debilidad de la demanda ha aumentado pero han cedido un poco las dificultades financieras de las empresas.

3. INDUSTRIAS TEXTILES

Diciembre 1979 - Enero 1980

		Algodón	Lana	Seda y fibras artificiales	Fibras duras y textiles diversos	Genero de punto	Ramo del agua	CONJUNTO de las indus- trias textiles
B) Producción	Mayor	5	—	5	2	16	21	7
	Igual	61	53	45	22	68	20	54
	Menor	34	47	50	76	16	59	39
C) Precios de las materias primas	Superiores	57	62	52	52	53	76	56
	Iguales	43	38	48	18	47	24	42
	Inferiores	—	—	—	30	—	—	2
D) Funcionamiento asegu- rado con los actuales stocks de materias primas	Durante menos de 15 días	9	—	3	13	2	45	9
	Entre 15 días y 1 mes	49	29	69	48	13	44	45
	Entre 1 y 2 meses	34	66	19	39	56	11	36
	Entre 2 y 3 meses	6	5	9	—	10	—	6
	Más de 3 meses	2	—	—	—	19	—	4
E) Stocks de materias pri- mas	Excesivos	10	—	6	31	9	—	9
	Normales	73	78	83	53	85	79	76
	Reducidos	17	22	11	16	6	21	15
F) N.º de personas ocu- padas	Aumento	0,09	—	—	—	0,48	0,19	0,13
	Disminución	0,99	0,70	0,20	0,05	0,25	0,69	0,64
	Diferencia	-0,90	-0,70	-0,20	-0,05	+0,23	-0,50	-0,51
G) Período de producción normal representado por los stocks de productos ela- borados	Menos de 15 días	7	25	11	12	4	72	12
	Entre 15 días y 1 mes	36	25	7	32	9	20	24
	Entre 1 y 2 meses	34	46	63	46	33	—	40
	Entre 2 y 3 meses	22	—	15	9	33	8	19
	Más de 3 meses	1	4	4	1	21	—	5
H) Stocks de productos elaborados	Excesivos	49	7	28	41	25	—	36
	Normales	46	73	58	59	65	52	54
	Reducidos	5	20	14	—	10	48	10
I) Ventas en el mercado nacional	Mayores	15	—	1	2	15	14	11
	Iguales	43	66	41	15	67	37	46
	Menores	42	34	58	83	18	49	43
J) Ventas en el mercado extranjero	Mayores	6	9	28	—	10	—	11
	Iguales	33	42	48	50	11	29	35
	Menores	61	49	24	50	79	71	54
L) Período de trabajo ase- gurado con la actual car- tera de pedidos	Menos de 1 mes	50	37	54	56	20	75	45
	Entre 1 y 2 meses	36	16	41	32	20	25	31
	Entre 2 y 3 meses	13	47	3	12	38	—	19
	Entre 3 y 6 meses	1	—	2	—	22	—	5
	Entre 6 y 9 meses	—	—	—	—	—	—	—
	Entre 9 y 12 meses	—	—	—	—	—	—	—
	Más de 12 meses	—	—	—	—	—	—	—

	Algodón	Lana	Seda y fibras artificiales	Fibras duras y textiles diversos	Género de punto	Ramo del agua	CONJUNTO de las industrias textiles
M) Cartera de pedidos nacionales	Mayor Igual Menor	6 67 27	3 42 55	3 14 83	8 54 38	— 27 73	17 43 40
N) Cartera de pedidos extranjeros	Mayor Igual Menor	10 16 74	8 50 42	— 49 51	8 14 78	— 100 —	5 46 49
O) Precios de venta	Mayores Iguales Menores	53 47 —	22 49 29	40 60 —	42 58 —	18 82 —	28 64 8

Perspectivas para el próximo bimestre

P) Producción	Mayor Igual Menor	10 85 5	21 52 27	19 73 8	10 90 —	20 74 6	28 52 20	15 77 8
Q) Ventas	Mayores Iguales Menores	34 54 12	21 54 25	17 75 8	2 98 —	26 66 8	28 52 20	26 62 12
R) Cartera de pedidos	Mayor Igual Menor	30 50 20	24 50 26	27 61 12	9 89 2	26 51 23	22 45 33	27 54 19
S) Precios de venta	Mayores Iguales Menores	66 32 2	65 35 —	39 35 26	14 86 —	67 33 —	81 19 —	59 35 6
T) Factores que impiden un aumento de la producción	Debilidad de la demanda Escasez de mano de obra especializada Escasez de mano de obra no especializada Insuficiencia del equipo productivo Dificultades de financiación o tesorería Dificultades de abastecimiento de materias primas Otras causas	44 2 — 4 12 — 24	65 6 — 16 35 1 10	50 — — 30 12 13 5	88 1 — — 13 12 —	45 — — 3 27 2 21	76 — — 5 6 5 —	51 2 — — 16 4 16

4. Industrias de la piel, calzado y confección

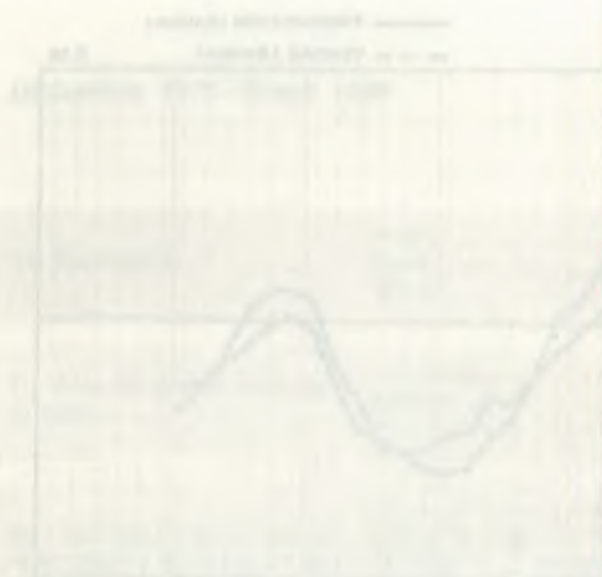

4 industrias de la piel, calzado y confección

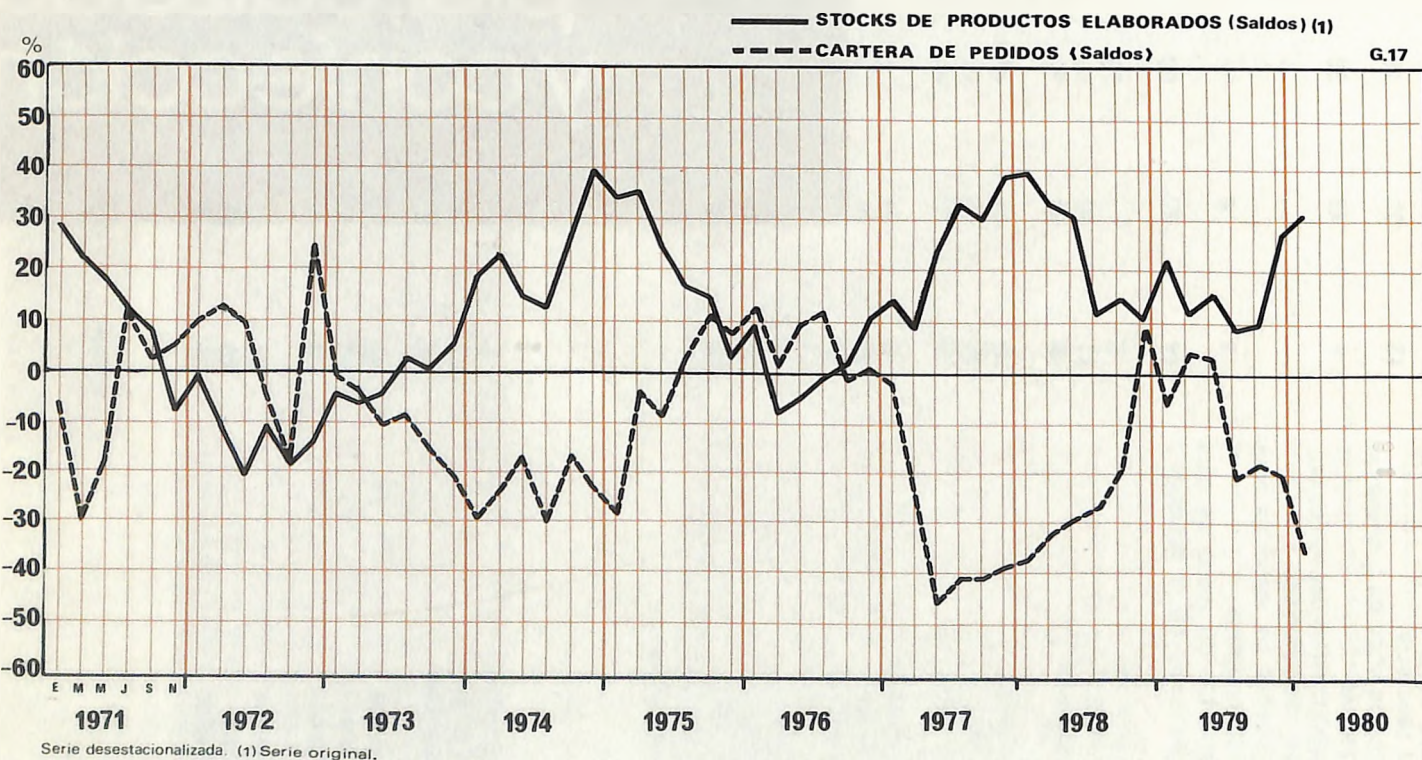
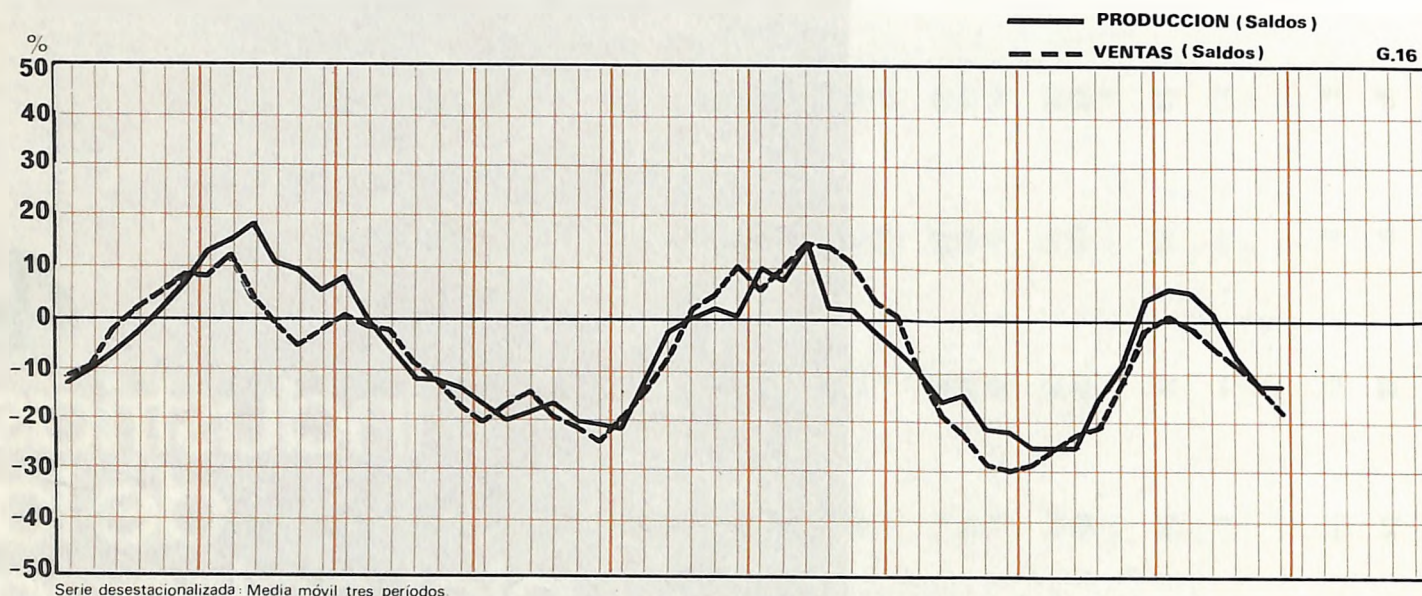

Industrias de la piel, calzado y confección

En el conjunto del sector ha proseguido la tendencia ligeramente descendente de la producción y se ha registrado una nueva caída de las ventas y de los pedidos, particularmente en las industrias del curtido y del calzado; en estos dos últimos subsectores se observa también un aumento de los stocks de productos elaborados. El empleo sigue descendiendo tanto en las industrias de la piel como en las de la confección.

Las empresas prevén que en los próximos meses se mantendrá la tónica contractiva. El porcentaje de empresas que afirman ver limitada su actividad por la debilidad de la demanda ha experimentado una subida considerable en los tres subsectores. Es bastante general la disminución de las dificultades financieras de las empresas y las menores dificultades de abastecimiento de primeras materias en la industria del calzado y en la de la confección.

4. INDUSTRIAS DE LA PIEL, CALZADO Y CONFECCIÓN

Diciembre 1979 - Enero 1980

		Curtición y tenerías	Calzado y artículos de piel	Confección	CONJUNTO de las indus- trias de la piel, calzado y confección
B) Producción	Mayor	1	22	22	16
	Igual	44	57	55	53
	Menor	55	21	23	31
C) Precios de las materias primas	Superiores	16	25	59	42
	Iguales	54	69	41	49
	Inferiores	30	6	—	9
D) Funcionamiento asegu- rado con los actuales stocks de materias primas	Durante menos de 15 días	5	7	1	3
	Entre 15 días y 1 mes	36	25	33	32
	Entre 1 y 2 meses	43	37	48	45
	Entre 2 y 3 meses	9	28	18	18
	Más de 3 meses	7	3	—	2
E) Stocks de materias pri- mas	Excesivos	16	1	26	18
	Normales	56	93	73	73
	Reducidos	28	6	1	9
F) N.º de personas ocu- padas	Aumento	0,18	—	0,69	0,43
	Disminución	0,67	0,59	1,72	1,23
	Diferencia	-0,49	-0,59	-1,03	-0,80
G) Período de producción normal representado por los stocks de productos ela- borados	Menos de 15 días	11	28	4	10
	Entre 15 días y 1 mes	35	38	4	19
	Entre 1 y 2 meses	12	13	59	38
	Entre 2 y 3 meses	16	20	24	21
	Más de 3 meses	26	1	9	12
H) Stocks de productos elaborados	Excesivos	65	41	13	32
	Normales	31	59	86	67
	Reducidos	4	—	1	1
I) Ventas en el mercado nacional	Mayores	1	13	23	16
	Iguales	36	22	37	34
	Menores	63	65	40	50
J) Ventas en el mercado extranjero	Mayores	18	31	9	15
	Iguales	55	32	51	49
	Menores	27	37	40	36
L) Período de trabajo ase- gurado con la actual car- tera de pedidos	Menos de 1 mes	84	12	9	27
	Entre 1 y 2 meses	8	51	48	39
	Entre 2 y 3 meses	8	31	30	26
	Entre 3 y 6 meses	—	6	13	8
	Entre 6 y 9 meses	—	—	—	—
	Entre 9 y 12 meses	—	—	—	—
	Más de 12 meses	—	—	—	—

Diciembre 1979 - Enero 1980

Curtición
y tenerías

Calzado
y artículos
de piel

Confección

CONJUNTO
de las indus-
trias de la piel,
calzado y
confección

M) Cartera de pedidos na-
cionales

Mayor
Igual
Menor

11 12 8 9
28 16 64 46
61 72 28 45

N) Cartera de pedidos ex-
tranjeros

Mayor
Igual
Menor

23 8 19 18
54 38 47 48
23 54 34 34

O) Precios de venta

Mayores
Iguales
Menores

7 26 33 25
52 71 67 64
41 3 — 11

Perspectivas para el próximo bimestre

P) Producción

Mayor
Igual
Menor

17 12 47 33
35 37 46 42
48 51 7 25

Q) Ventas

Mayores
Iguales
Menores

17 7 60 39
35 35 36 35
48 58 4 26

R) Cartera de pedidos

Mayor
Igual
Menor

1 7 29 17
51 27 46 44
48 66 25 39

S) Precios de venta

Mayores
Iguales
Menores

9 25 62 41
61 75 38 51
30 — — 8

T) Factores que impiden
un aumento de la produc-
ción

Debilidad de la demanda
Escasez de mano de obra
especializada
Escasez de mano de obra
no especializada
Insuficiencia del equipo pro-
ductivo
Dificultades de financiación
o tesorería
Dificultades de abasteci-
miento de materias primas
Otras causas

90 72 78 80
19 3 — 5
— — — —
6 — 11 7
8 13 12 11
21 11 15 16
27 16 — 10

5. INDUSTRIAS DE LA MADERA, CORCHO Y MUEBLE

(en miles de toneladas)
Consumo interno
Exportaciones
Importaciones



(en miles de toneladas)
Consumo interno
Exportaciones
Importaciones

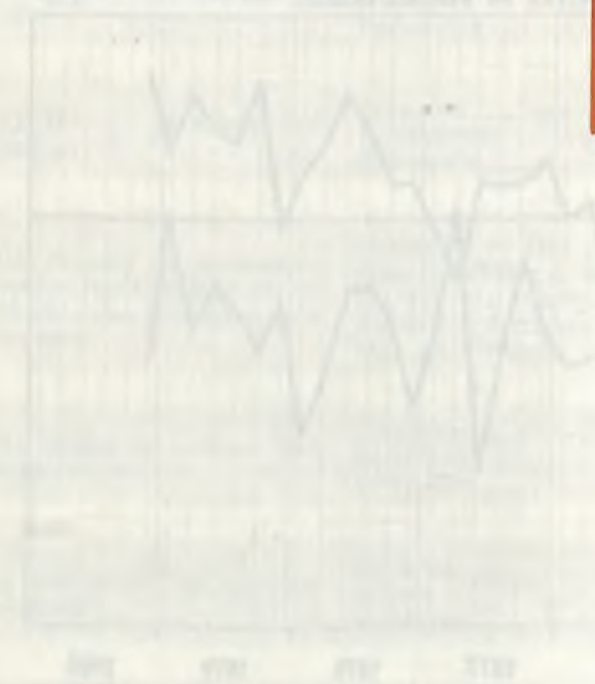

5

industrias de la madera, corcho y mueble

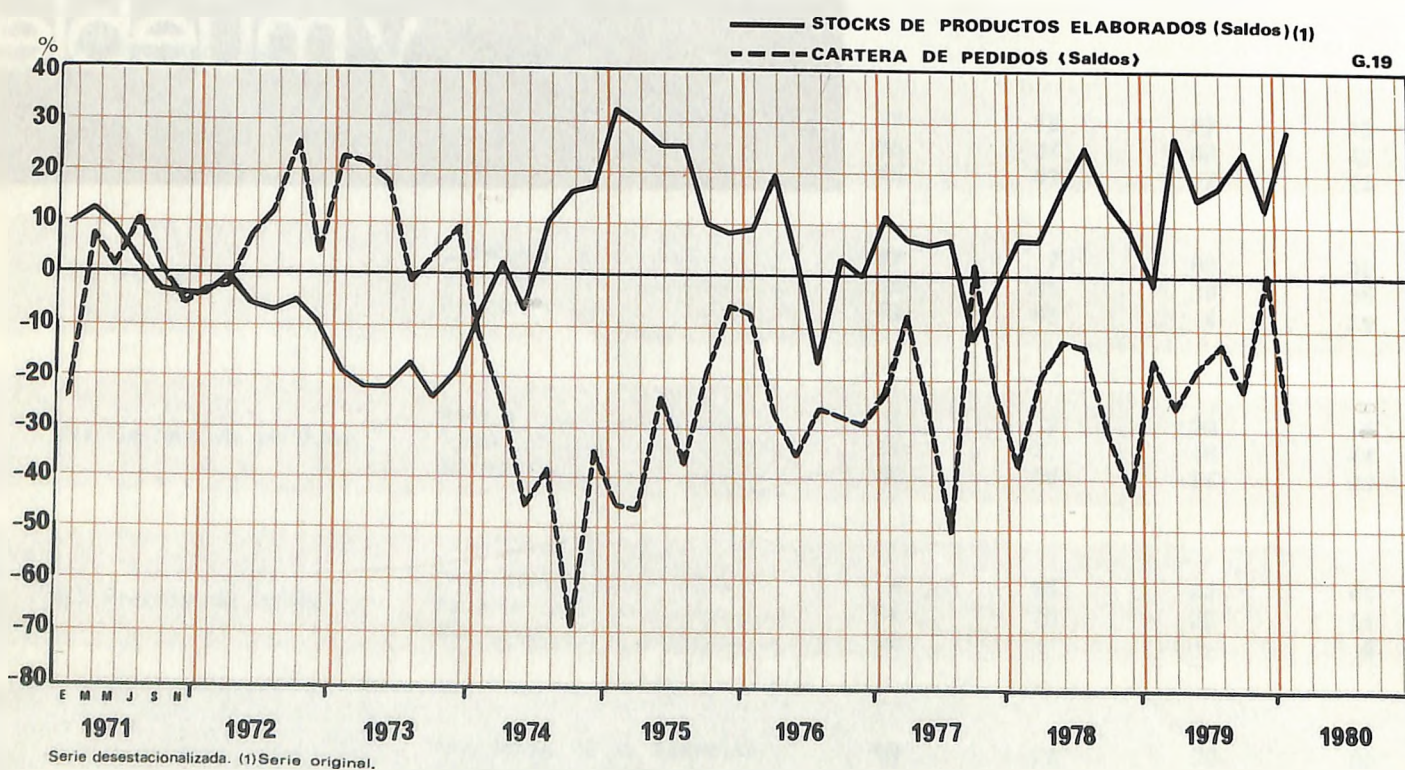
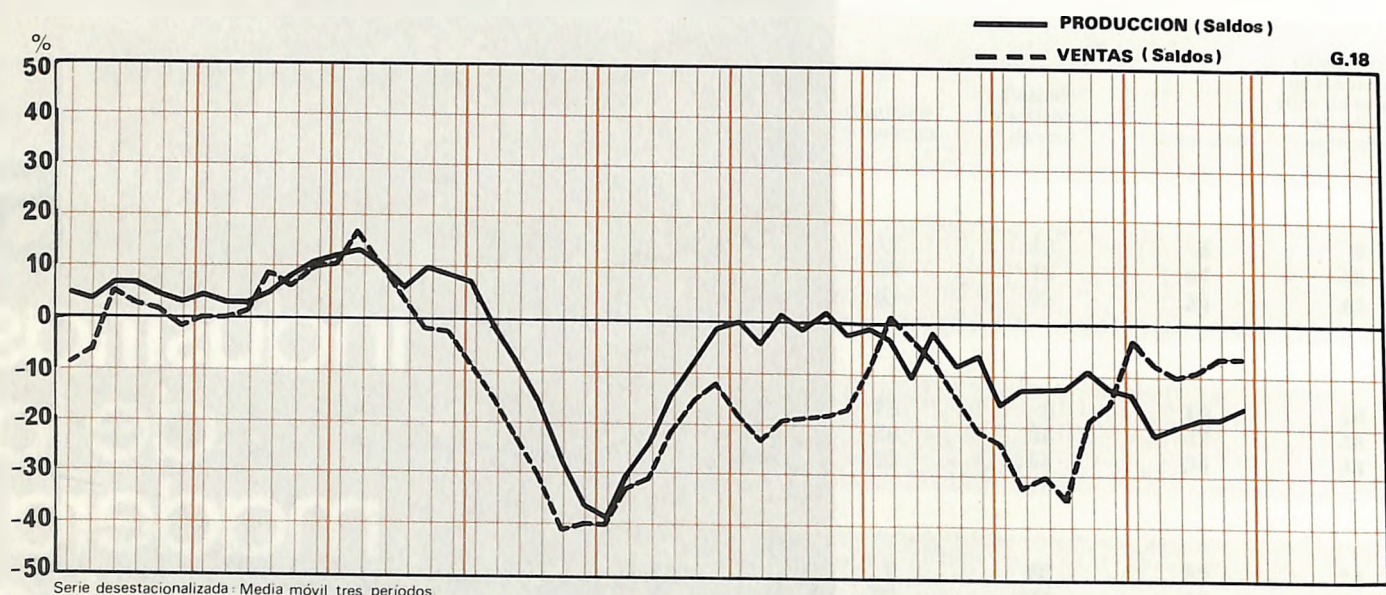

Industrias de la madera, corcho y mueble

La situación de este sector no ha experimentado apenas ningún cambio en los dos últimos meses. Se mantienen los bajos niveles de actividad y demanda de los meses anteriores. Los stocks de productos elaborados se consideran superiores a lo normal. Tras una caída continuada a lo largo de los dos años anteriores el empleo ha permanecido prácticamente estable. Las previsiones de las empresas están dentro de la misma tónica, y, al igual que en los demás sectores, las dificultades financieras parecen ceder un poco.

5. INDUSTRIAS DE LA MADERA, CORCHO Y MUEBLE

Diciembre 1979 - Enero 1980

		Madera	Corcho	Mueble	CONJUNTO de industrias de la madera, corcho y mueble
B) Producción	Mayor	7	3	24	9
	Igual	80	55	65	71
	Menor	13	42	11	20
C) Precios de las materias primas	Superiores	77	82	73	77
	Iguals	23	18	27	23
	Inferiores	—	—	—	—
D) Funcionamiento asegurado con los actuales stocks de materias primas	Durante menos de 15 días	4	—	6	4
	Entre 15 días y 1 mes	61	23	44	48
	Entre 1 y 2 meses	16	7	45	19
	Entre 2 y 3 meses	17	38	5	20
	Más de 3 meses	2	32	—	9
E) Stocks de materias primas	Excesivos	7	—	—	4
	Normales	81	77	90	81
	Reducidos	12	23	10	15
F) N.º de personas ocupadas	Aumento	0,57	0,67	0,16	0,52
	Disminución	0,36	1,01	—	0,46
	Diferencia	+0,21	-0,34	+0,16	+0,06
G) Periodo de producción normal representado por los stocks de productos elaborados	Menos de 15 días	10	1	12	8
	Entre 15 días y 1 mes	26	16	33	25
	Entre 1 y 2 meses	51	53	55	52
	Entre 2 y 3 meses	1	30	—	8
	Más de 3 meses	12	—	—	7
H) Stocks de productos elaborados	Excesivos	20	41	49	30
	Normales	78	58	50	68
	Reducidos	2	1	1	2
I) Ventas en el mercado nacional	Mayores	21	1	14	14
	Iguals	60	55	23	53
	Menores	19	44	63	33
J) Ventas en el mercado extranjero	Mayores	42	3	—	25
	Iguals	10	53	86	31
	Menores	48	44	14	44
L) Periodo de trabajo asegurado con la actual cartera de pedidos	Menos de 1 mes	51	23	56	45
	Entre 1 y 2 meses	26	47	33	33
	Entre 2 y 3 meses	7	26	6	11
	Entre 3 y 6 meses	4	4	5	4
	Entre 6 y 9 meses	—	—	—	—
	Entre 9 y 12 meses	12	—	—	7
	Más de 12 meses	—	—	—	—

Diciembre 1979 - Enero 1980

Madera

Corcho

Mueble

CONJUNTO
de industrias
de la madera,
corcho
y mueble

M) Cartera de pedidos nacionales

Mayor
Igual
Menor

3
72
25

1
44
55

12
56
32

4
62
34

N) Cartera de pedidos extranjeros

Mayor
Igual
Menor

50
4
46

3
39
58

—
94
6

30
22
48

O) Precios de venta

Mayores
Iguales
Menores

44
56
—

38
62
—

8
89
2

36
64
—

Perspectivas para el próximo bimestre

P) Producción

Mayor
Igual
Menor

1
88
11

28
50
22

3
71
26

9
75
16

Q) Ventas

Mayores
Iguales
Menores

1
76
23

28
50
22

2
66
32

8
68
24

R) Cartera de pedidos

Mayor
Igual
Menor

14
71
15

27
53
20

3
65
32

15
65
20

S) Precios de venta

Mayores
Iguales
Menores

42
55
3

8
92
—

41
56
3

33
65
2

T) Factores que impiden un aumento de la producción

Debilidad de la demanda
Escasez de mano de obra especializada
Escasez de mano de obra no especializada
Insuficiencia del equipo productivo
Dificultades de financiación o tesorería
Dificultades de abastecimiento de materias primas
Otras causas

82
1
—
3
39
1
20

53
1
—
—
11
17
12

86
13
2
—
6
—
4

75
3
—
2
26
5
15

6

industrias del papel y artes gráficas



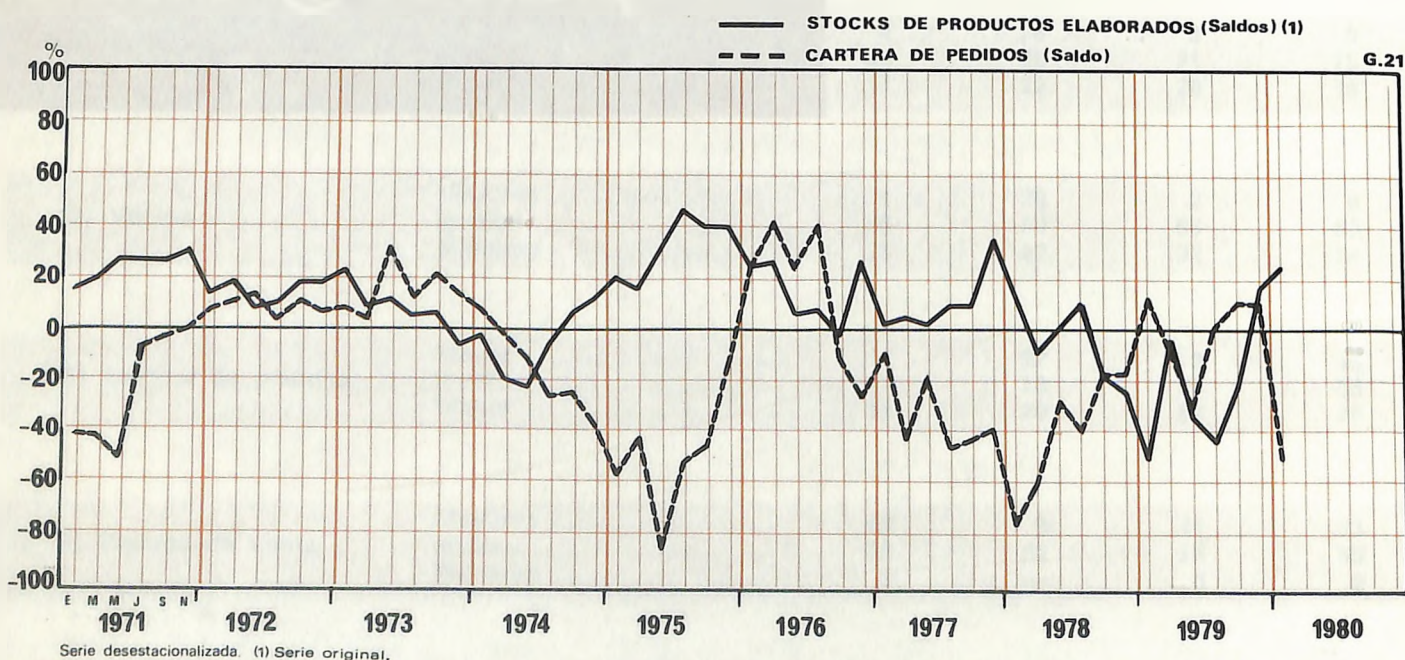
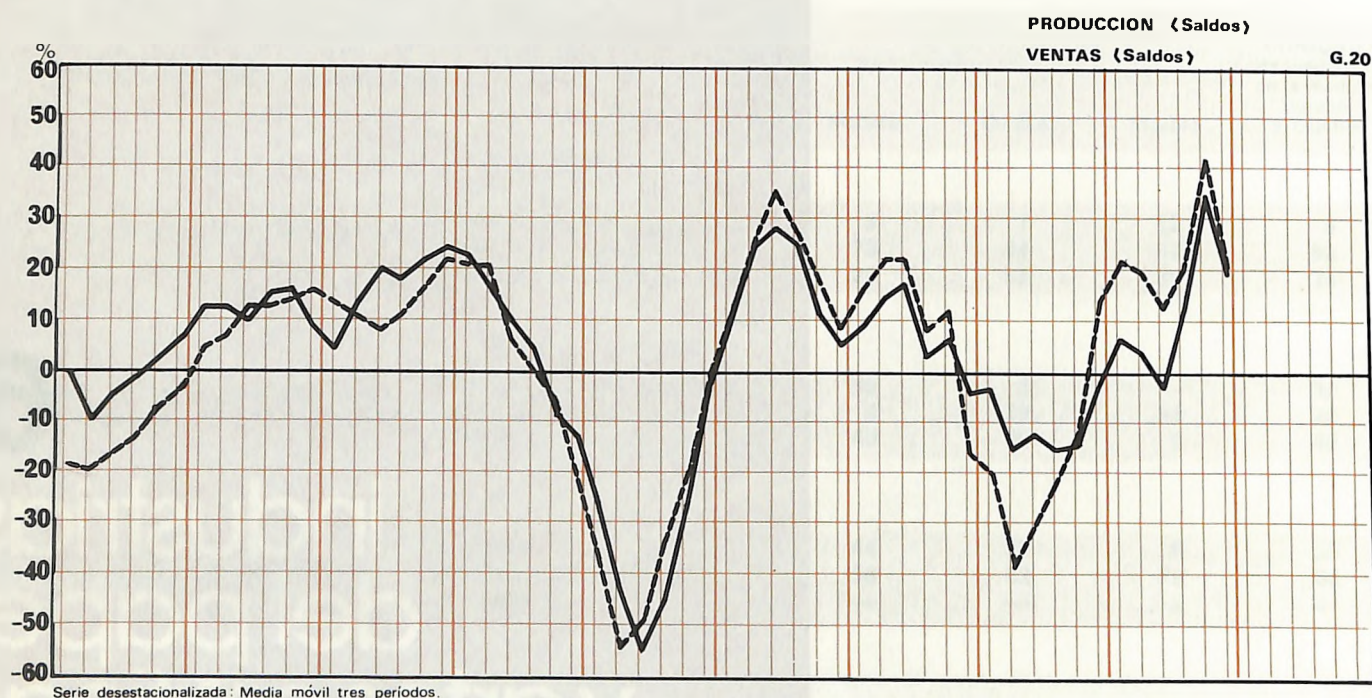

Industrias del papel y artes gráficas

Los resultados de la encuesta reflejan una inflexión a la baja de la producción, ventas y cartera de pedidos tanto en la industria del papel como en la de las artes gráficas. Por otra parte los stocks de productos elaborados, que a lo largo de 1979 se consideraban reducidos, se juzgan ahora superiores a lo normal en bastantes empresas. El empleo mantiene la tendencia descendente. Los precios de venta han mantenido una mayor estabilidad que en los meses anteriores. Las dos últimas encuestas han reflejado un descenso apreciable del periodo de trabajo asegurado por la cartera de pedidos y un aumento del porcentaje de empresas que consideran limitada su capacidad productiva por la debilidad de la demanda. Las dificultades financieras de las empresas no han cedido en este sector. No obstante las empresas prevén un ligero aumento de la producción, ventas y cartera de pedidos en los meses de febrero y marzo.

6. INDUSTRIAS DEL PAPEL Y ARTES GRAFICAS

Diciembre 1979 - Enero 1980

		Papel	Artes gráficas	CONJUNTO de las industrias del papel y artes gráficas
B) Producción	Mayor	10	12	10
	Igual	21	61	29
	Menor	69	27	61
C) Precios de las materias primas	Superiores	83	73	81
	Iguals	17	24	18
	Inferiores	—	3	1
D) Funcionamiento asegurado con los actuales stocks de materias primas	Durante menos de 15 días	65	13	55
	Entre 15 días y 1 mes	17	44	22
	Entre 1 y 2 meses	16	43	22
	Entre 2 y 3 meses	2	—	1
	Más de 3 meses	—	—	—
E) Stocks de materias primas	Excesivos	2	—	1
	Normales	59	93	66
	Reducidos	39	7	33
F) N.º de personas ocupadas	Aumento	0,03	0,69	0,16
	Disminución	0,39	0,92	0,49
	Diferencia	—0,36	—0,23	—0,33
G) Periodo de producción normal representado por los stocks de productos elaborados	Menos de 15 días	44	37	43
	Entre 15 días y 1 mes	40	37	39
	Entre 1 y 2 meses	15	23	16
	Entre 2 y 3 meses	1	3	2
	Más de 3 meses	—	—	—
H) Stocks de productos elaborados	Excesivos	39	5	33
	Normales	56	72	59
	Reducidos	5	23	8
I) Ventas en el mercado nacional	Mayores	12	11	12
	Iguals	51	40	49
	Menores	37	49	39
J) Ventas en el mercado extranjero	Mayores	6	26	8
	Iguals	57	57	57
	Menores	37	17	35
L) Periodo de trabajo asegurado con la actual cartera de pedidos	Menos de 1 mes	86	38	77
	Entre 1 y 2 meses	10	50	17
	Entre 2 y 3 meses	4	3	4
	Entre 3 y 6 meses	—	—	—
	Entre 6 y 9 meses	—	—	—
	Entre 9 y 12 meses	—	—	—
	Más de 12 meses	—	9	2

Diciembre 1979 - Enero 1980

Papel

Artes gráficas

CONJUNTO
de las Industrias
del papel y
artes gráficas

M) Cartera de pedidos na-
cionales

Mayor
Igual
Menor

8
48
44

3
45
52

7
47
46

N) Cartera de pedidos ex-
tranjeros

Mayor
Igual
Menor

9
59
32

35
63
2

11
59
30

O) Precios de venta

Mayores
Iguales
Menores

9
91
—

15
80
5

10
89
1

Perspectivas para el próximo bimestre

P) Producción

Mayor
Igual
Menor

37
60
3

50
34
16

39
55
6

Q) Ventas

Mayores
Iguales
Menores

38
50
12

52
35
13

40
48
12

R) Cartera de pedidos

Mayor
Igual
Menor

63
26
11

40
49
11

59
30
11

S) Precios de venta

Mayores
Iguales
Menores

13
87
—

60
40
—

22
78
—

T) Factores que impiden
un aumento de la produc-
ción

Debilidad de la demanda .
Escasez de mano de obra
especializada .
Escasez de mano de obra
no especializada .
Insuficiencia del equipo pro-
ductivo .
Dificultades de financiación
o tesorería .
Dificultades de abasteci-
miento de materias primas
Otras causas

87
2
—
—
—
42
4
7

76
1
—
—
29
29
5
1

85
1
—
—
6
39
4
6

Boletín de Estadística y Coyuntura

7

**industrias
químicas**

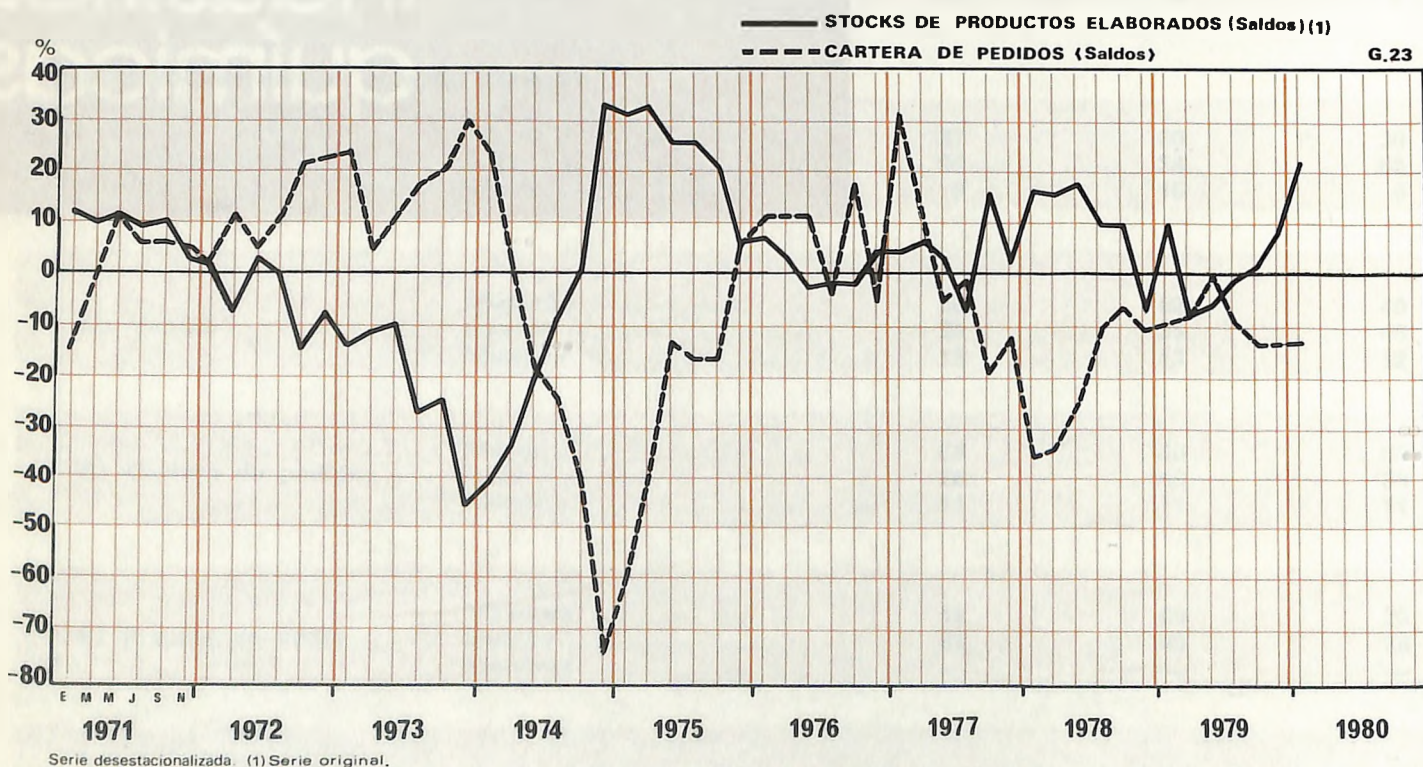
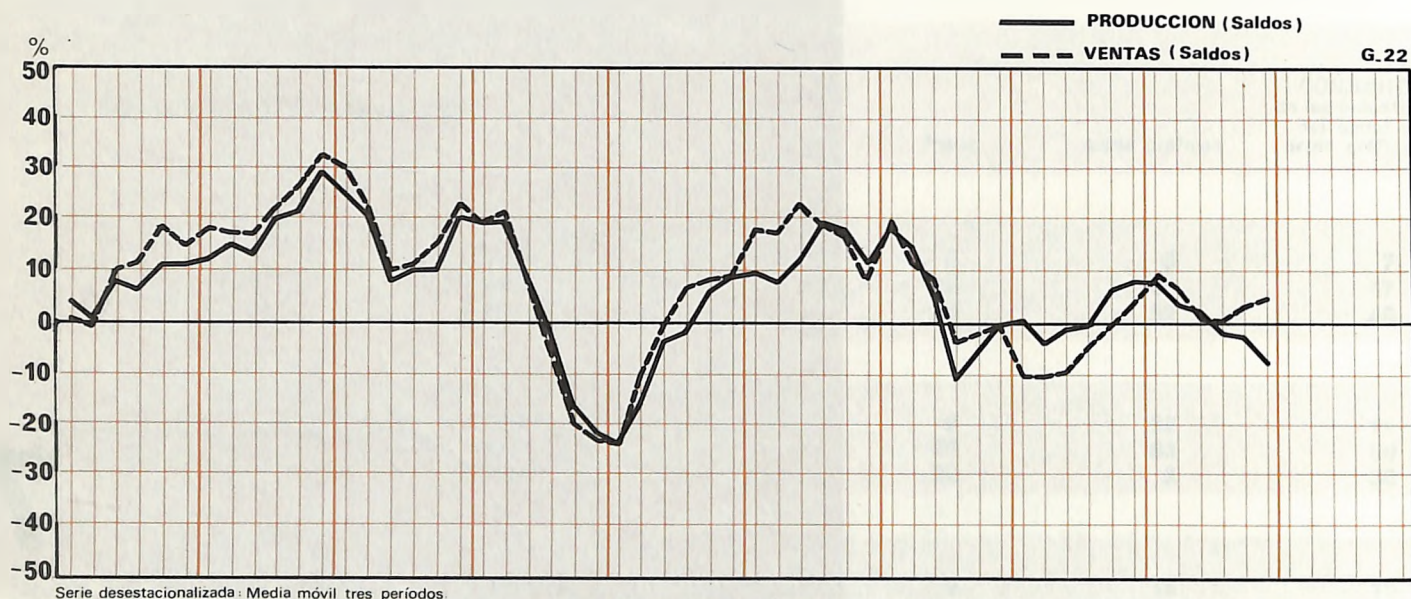

Industrias químicas

Al igual que en los demás sectores la industria química, que a lo largo de 1979 había mantenido una situación bastante estable, acusa en los dos últimos meses un ligero descenso de la producción y de la cartera de pedidos. Las ventas en cambio se han mantenido. El empleo se ha reducido en todos los subsectores excepto en el de productos químicos de uso industrial y en el de transformación de materias plásticas. Los stocks de productos elaborados han aumentado, principalmente en la industria del caucho, en la de fibras sintéticas y en la industria farmacéutica. En el conjunto del sector se prevé para los próximos meses una situación bastante estable. La debilidad de la demanda se ha acentuado en las industrias productoras de fibras sintéticas y en la industria farmacéutica.

7. INDUSTRIAS QUIMICAS

Diciembre 1979 - Enero 1980

	Caucho	Productos químicos de base	Materias plásticas y explosivos	Farmacéutica	Productos químicos de uso industrial	Productos químicos de uso doméstico	Transformación de las materias plásticas	CONJUNTO de las industrias químicas
B) Producción								
Mayor	—	15	32	16	16	—	37	20
Igual	80	39	7	50	51	57	21	39
Menor	20	46	61	34	33	43	42	41
C) Precios de las materias primas								
Superiores	99	73	99	50	80	83	44	72
Iguales	1	19	1	50	14	14	53	25
Inferiores	—	8	—	—	6	3	3	3
D) Funcionamiento asegurado con los actuales stocks de materias primas								
Durante menos de 15 días	1	5	17	—	13	—	3	6
Entre 15 días y 1 mes	89	79	32	23	51	78	75	53
Entre 1 y 2 meses	9	8	51	37	33	21	17	29
Entre 2 y 3 meses	1	7	—	20	3	—	4	7
Más de 3 meses	—	1	—	20	—	1	1	5
E) Stocks de materias primas								
Excesivos	1	2	—	6	1	11	5	3
Normales	97	92	89	94	92	89	94	93
Reducidos	2	6	11	—	7	—	1	4
F) N.º de personas ocupadas								
Aumento	0,02	0,06	—	0,03	0,31	—	0,73	0,17
Disminución	0,17	0,38	0,71	0,82	0,21	0,50	0,16	0,48
Diferencia	-0,15	-0,32	-0,71	-0,79	+0,10	-0,50	+0,57	-0,31
G) Período de producción normal representado por los stocks de productos elaborados								
Menos de 15 días	—	27	—	1	13	3	8	6
Entre 15 días y 1 mes	32	49	15	17	48	76	59	36
Entre 1 y 2 meses	58	21	85	41	28	11	27	43
Entre 2 y 3 meses	9	3	—	21	11	10	2	9
Más de 3 meses	1	—	—	20	—	—	4	6
H) Stocks de productos elaborados								
Excesivos	57	27	28	20	20	13	12	24
Normales	43	66	72	79	70	87	88	73
Reducidos	—	7	—	1	10	—	—	3
I) Ventas en el mercado nacional								
Mayores	1	20	45	40	17	—	37	29
Iguales	1	34	4	17	36	50	24	21
Menores	98	46	51	43	47	50	39	50
J) Ventas en el mercado extranjero								
Mayores	66	9	91	41	21	70	5	44
Iguales	31	69	3	30	55	17	70	37
Menores	3	22	6	29	24	13	25	19
L) Período de trabajo asegurado con la actual cartera de pedidos								
Menos de 1 mes	56	48	88	3	46	99	47	52
Entre 1 y 2 meses	39	36	12	93	48	1	53	44
Entre 2 y 3 meses	5	—	—	—	6	—	—	1
Entre 3 y 6 meses	—	8	—	4	—	—	—	2
Entre 6 y 9 meses	—	—	—	—	—	—	—	—
Entre 9 y 12 meses	—	8	—	—	—	—	—	1
Más de 12 meses	—	—	—	—	—	—	—	—

M) Cartera de pedidos nacionales	Mayor Igual Menor	16 60 24	5 54 41	6 82 12	— 99 1	35 47 18	1 77 22	5 55 40	9 64 27
N) Cartera de pedidos extranjeros	Mayor Igual Menor	— 92 8	2 68 30	— 5 95	23 73 4	55 35 10	— 99 1	3 65 32	10 54 36
O) Precios de venta	Mayores Iguales Menores	74 26 —	57 37 6	8 92 —	9 91 —	52 48 —	36 64 —	10 90 —	29 70 1

Perspectivas para el próximo bimestre

P) Producción	Mayor Igual Menor	18 25 57	29 61 10	18 82 —	14 78 8	47 44 9	76 23 1	32 52 16	28 60 12
Q) Ventas	Mayores Iguales Menores	18 81 1	25 36 39	49 51 —	58 21 21	45 42 13	84 15 1	22 64 14	43 43 14
R) Cartera de pedidos	Mayor Igual Menor	— 97 3	31 55 14	7 88 5	17 83 —	32 50 18	22 75 3	25 61 14	20 69 11
S) Precios de venta	Mayores Iguales Menores	65 35 —	38 62 —	62 38 —	42 58 —	70 30 —	58 42 —	83 17 —	58 42 —
T) Factores que impiden un aumento de la producción	Debilidad de la demanda Escasez de mano de obra especializada Escasez de mano de obra no especializada Insuficiencia del equipo productivo Dificultades de financiación o tesorería Dificultades de abastecimiento de materias primas Otras causas	38 — — — 9 8 10	51 — — — 1 5 7	53 — — — 1 4 45	64 — — — 1 — 7	72 — — 3 8 3 5	27 — — — 3 — —	79 — — — 6 — 3	59 — — — 3 — 3 13

8

industrias de materiales de la construcción

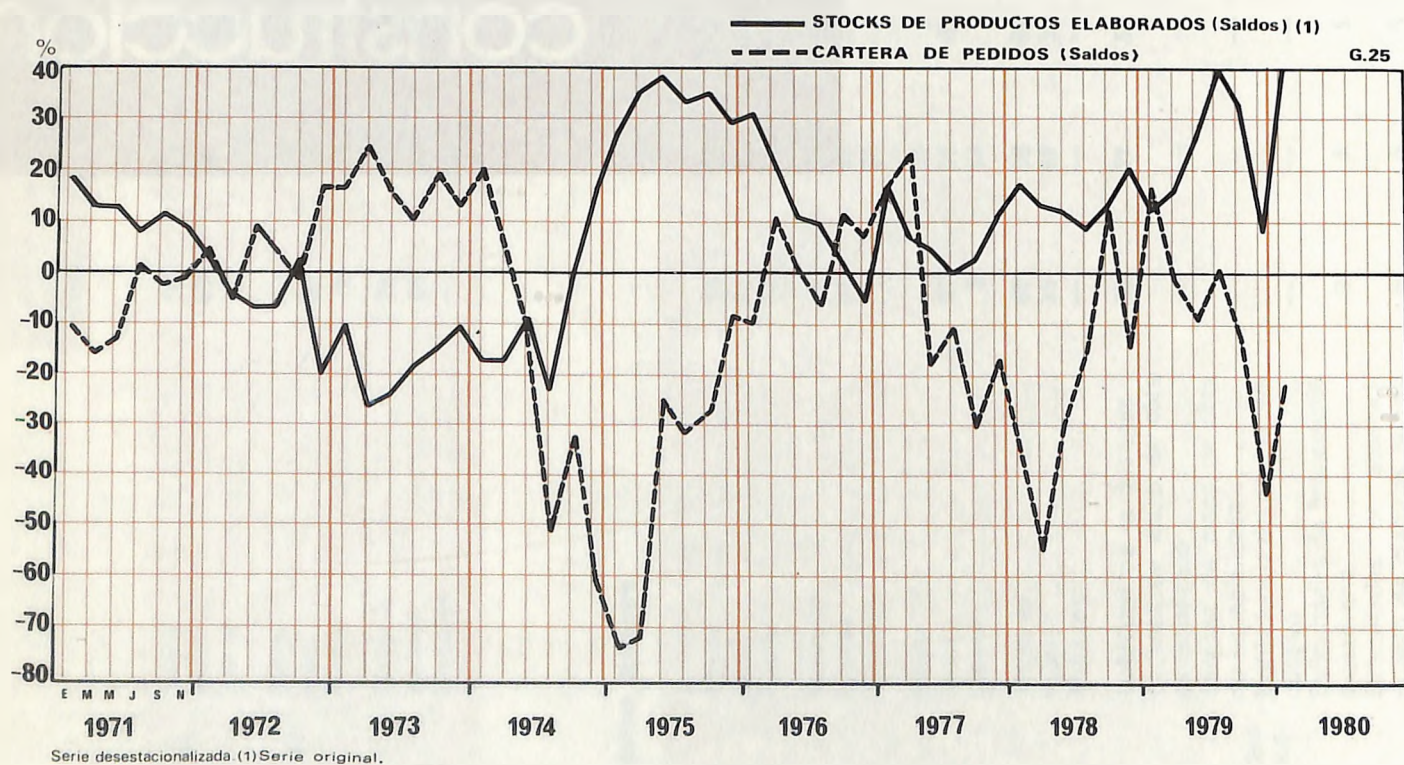
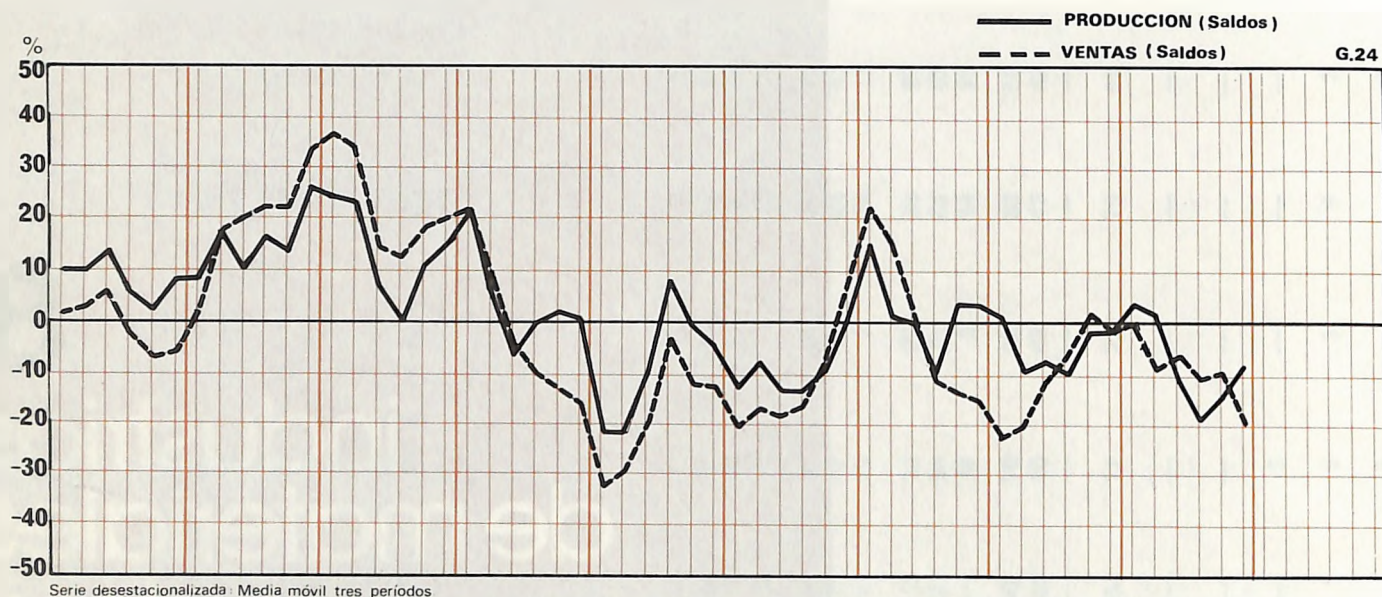

Industrias de materiales de la construcción

Los resultados de la última encuesta no aportan ninguna novedad con respecto a la situación de este sector. Persiste la tendencia recesiva de la demanda y los stocks son elevados. Esta situación viene confirmada por los indicadores cuantitativos disponibles: El consumo de cemento en Cataluña durante los once primeros meses de 1979 disminuyó en un 12,3 % con respecto a iguales meses del año anterior. No obstante el empleo se ha mantenido estable en el conjunto del sector en los dos últimos meses y las expectativas empresariales conservan cierto optimismo de cara a los próximos meses.

8. INDUSTRIAS DE MATERIALES DE LA CONSTRUCCIÓN

Diciembre 1979 - Enero 1980

Materiales de la construcción y abrasivos	Vidrio	CONJUNTO de las industrias de materiales de la construcción
---	--------	--

B) Producción	Mayor	6	20	13
	Igual	25	55	39
	Menor	69	25	48

C) Precios de las materias primas	Superiores	56	85	70
	Igual	43	13	28
	Inferiores	1	2	2

D) Funcionamiento asegu- rado con los actuales stocks de materias primas	Durante menos de 15 días	13	25	19
	Entre 15 días y 1 mes	49	32	40
	Entre 1 y 2 meses	6	24	15
	Entre 2 y 3 meses	31	9	20
	Más de 3 meses	1	10	6

E) Stocks de materias pri- mas	Excesivos	---	7	3
	Normales	92	73	83
	Reducidos	8	20	14

F) N.º de personas ocupadas	Aumento	1,50	0,04	0,79
	Disminución	0,98	0,52	0,76
	Diferencia	+ 0,52	- 0,48	+ 0,03

G) Período de producción normal representado por los stocks de productos elaborados	Menos de 15 días	13	5	9
	Entre 15 días y 1 mes	17	37	27
	Entre 1 y 2 meses	57	29	43
	Entre 2 y 3 meses	11	17	14
	Más de 3 meses	2	12	7

H) Stocks de productos elaborados	Excesivos	60	23	42
	Normales	37	76	56
	Reducidos	3	1	2

I) Ventas en el mercado nacional	Mayores	4	19	12
	Iguales	14	40	26
	Menores	82	41	62

J) Ventas en el mercado extranjero	Mayores	35	11	24
	Iguales	22	45	33
	Menores	43	44	43

L) Período de trabajo asegurado con la actual cartera de pedidos	Menos de 1 mes	32	49	43
	Entre 1 y 2 meses	47	27	34
	Entre 2 y 3 meses	19	15	16
	Entre 3 y 6 meses	2	9	7
	Entre 6 y 9 meses	—	—	—
	Entre 9 y 12 meses	—	—	—
	Más de 12 meses	—	—	—

Diciembre 1979 - Enero 1980

Materiales
de la construcción
y abrasivos

Vidrio

CONJUNTO
de las industrias
de materiales
de la construcción

M) Cartera de pedidos nacionales	Mayor	36	28	30
	Igual	15	35	29
	Menor	49	37	41

N) Cartera de pedidos extranjeros	Mayor	23	24	24
	Igual	66	40	50
	Menor	11	36	26

O) Precios de venta	Mayores	53	12	34
	Iguales	44	88	64
	Menores	3	—	2

Perspectivas para el próximo bimestre

P) Producción	Mayor	53	30	43
	Igual	25	67	44
	Menor	22	3	13

Q) Ventas	Mayores	51	28	40
	Iguales	32	71	51
	Menores	17	1	9

R) Cartera de pedidos	Mayor	47	22	31
	Igual	36	70	58
	Menor	17	8	11

S) Precios de venta	Mayores	65	84	75
	Iguales	34	16	25
	Menores	1	—	—

T) Factores que impiden un aumento de la producción	Debilidad de la demanda	83	51	67
	Escasez de mano de obra especializada	—	5	2
	Escasez de mano de obra no especializada	—	—	—
	Insuficiencia del equipo productivo	7	14	11
	Dificultades de financiación o tesorería	13	22	17
	Dificultades de abastecimiento de materias primas	—	—	—
	Otras causas	5	4	5

9

industrias sidero- metalúrgicas

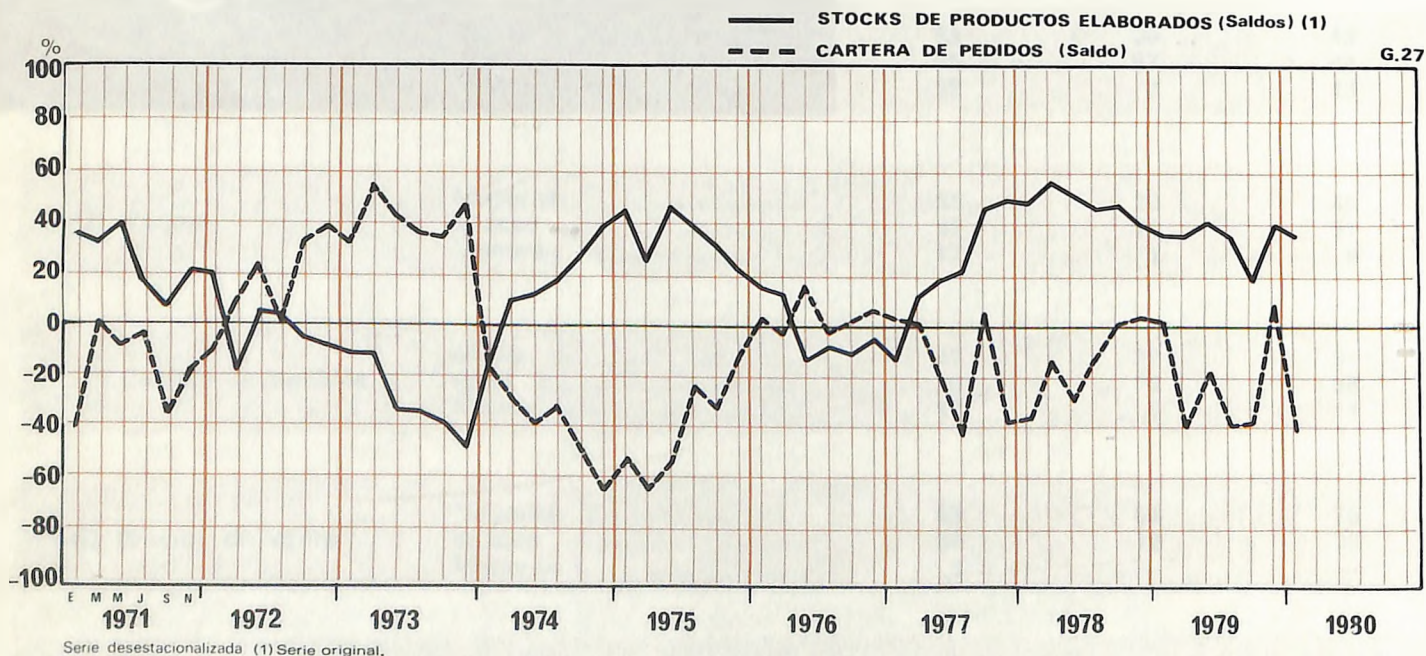
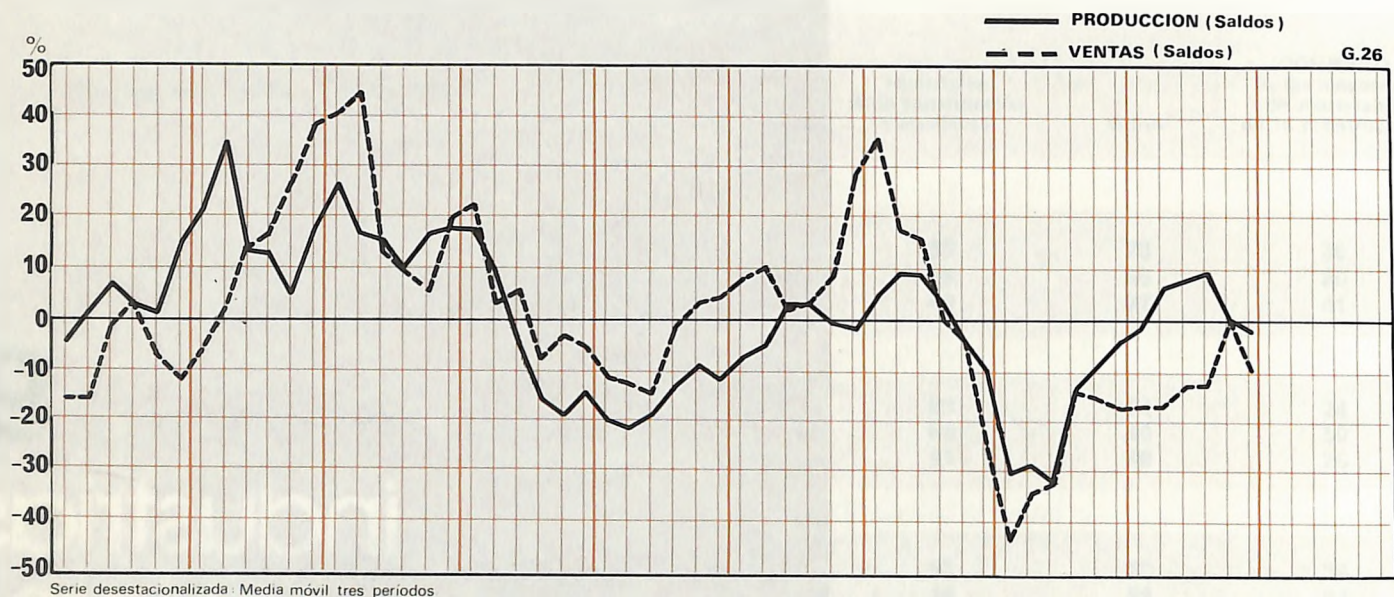

Industrias siderometalúrgicas

La ligera recuperación que reflejaban los resultados de la encuesta anterior no ha continuado en los meses de diciembre y enero; en este período ha persistido el bajo nivel de actividad y han disminuido las ventas y las carteras de pedidos. El empleo se ha reducido en todos los subsectores a excepción de las industrias metálicas básicas y de las de productos metálicos de consumo. Los stocks de productos elaborados siguen considerándose elevados y los precios mantienen el impulso alcista. Si se comparan los niveles actuales de las carteras de pedidos con los de hace un año, se observa un descenso en todos los subsectores menos en el de productos metálicos de consumo y en el de aparatos eléctricos.

9. INDUSTRIAS SIDEROMETALURGICAS

		Metálicas básicas	Productos metálicos industriales	Productos metálicos de consumo	Maquinaria no eléctrica	Maquinaria eléctrica	Aparatos eléctricos	Material de transporte	CONJUNTO de las indus- trias sidero- metalúrgicas
B) Producción	Mayor	11	14	8	2	21	8	—	7
	Igual	70	37	35	71	49	35	45	46
	Menor	19	49	57	27	30	57	55	47
C) Precios de las materias primas	Superiores	75	78	53	61	78	40	57	62
	Iguales	25	22	47	39	22	60	42	37
	Inferiores	—	—	—	—	—	—	1	1
D) Funcionamiento asegu- rado con los actuales stocks de materias primas	Durante menos de 15 días	5	10	3	6	20	1	2	6
	Entre 15 días y 1 mes	40	51	22	24	25	11	5	18
	Entre 1 y 2 meses	36	31	50	30	35	69	87	62
	Entre 2 y 3 meses	19	8	23	6	19	10	6	10
E) Stocks de materias pri- mas	Más de 3 meses	—	—	2	34	1	9	—	4
	Excesivos	7	5	10	1	—	11	7	6
	Normales	92	59	88	85	77	78	92	84
	Reducidos	1	36	2	14	23	11	1	10
F) N.º de personas ocu- padas	Aumento	0,35	0,13	0,17	0,01	—	0,03	—	0,03
	Disminución	—	0,88	0,13	0,60	1,79	1,11	0,18	0,64
	Diferencia	+0,35	-0,75	+0,04	-0,59	-1,79	-1,08	-0,18	-0,61
G) Período de producción normal representado por los stocks de productos ela- borados	Menos de 15 días	10	18	7	18	—	1	3	6
	Entre 15 días y 1 mes	42	27	25	42	30	9	18	23
	Entre 1 y 2 meses	41	42	31	32	46	73	67	56
	Entre 2 y 3 meses	—	6	20	6	11	9	5	7
	Más de 3 meses	7	7	17	2	13	8	7	8
H) Stocks de productos elaborados	Excesivos	47	30	60	13	15	18	70	47
	Normales	51	54	35	81	84	72	16	43
	Reducidos	2	16	5	6	1	10	14	10
I) Ventas en el mercado nacional	Mayores	11	18	24	6	2	24	11	11
	Iguales	72	22	49	25	55	53	29	36
	Menores	17	60	27	69	43	23	60	53
J) Ventas en el mercado extranjero	Mayores	20	23	13	18	1	20	3	7
	Iguales	45	42	35	64	79	72	24	44
	Menores	35	35	52	18	20	8	73	49
L) Período de trabajo ase- gurado con la actual car- tera de pedidos	Menos de 1 mes	74	23	46	14	29	17	74	51
	Entre 1 y 2 meses	10	43	33	23	49	11	14	25
	Entre 2 y 3 meses	16	31	13	50	6	2	6	12
	Entre 3 y 6 meses	—	3	5	5	16	11	—	5
	Entre 6 y 9 meses	—	—	3	—	—	59	—	4
	Entre 9 y 12 meses	—	—	—	3	—	—	6	3
	Más de 12 meses	—	—	—	5	—	—	—	—

Diciembre 1979 - Enero 1980

	Metálicas básicas	Productos metálicos industriales	Productos metálicos de consumo	Maquinaria no eléctrica	Maquinaria eléctrica	Aparatos eléctricos	Material de transporte	CONJUNTO de las indus- trias sidero- metalúrgicas
M) Cartera de pedidos na- cionales	— 38 62	17 50 33	17 34 49	16 48 36	12 54 34	2 78 20	9 28 63	11 40 49
N) Cartera de pedidos ex- tranjeros	7 20 73	9 74 17	13 39 48	22 43 35	5 54 41	8 90 2	10 89 1	10 75 15
Q) Precios de venta	43 57 —	35 63 2	40 60 —	20 80 —	34 69 —	22 78 —	58 41 1	44 55 1

Perspectivas para el próximo bimestre

P) Producción	Mayor Igual Menor	42 40 18	9 50 41	25 27 48	24 53 23	43 45 12	58 40 2	43 43 14
Q) Ventas	Mayores Iguales Menores	30 18 52	26 43 31	23 26 51	35 46 19	9 63 28	59 39 2	44 41 15
R) Cartera de pedidos	Mayor Igual Menor	1 39 60	43 35 22	19 34 47	12 54 34	14 75 11	66 34 —	44 37 19
S) Precios de venta	Mayores Iguales Menores	94 6 —	30 70 —	41 59 —	53 45 2	30 52 18	61 39 —	56 42 2
T) Factores que impiden un aumento de la produc- ción	Debilidad de la demanda Escasez de mano de obra especializada Escasez de mano de obra no especializada Insuficiencia del equipo pro- ductivo Dificultades de financiación o tesorería Dificultades de abasteci- miento de materias primas Otras causas	69 — — — 2 1 31	54 19 — 4 11 2 9	91 — — 15 38 4 23	100 — — — 25 17 8	34 — — — 8 4 2	93 — — 3 4 1 11	86 1 — — 3 14 6 10

DETALLES DE LOS CUESTIONARIOS ENVIADOS Y DE LOS RECIBIDOS EN LA 99 ENCUESTA COYUNTURAL CORRESPONDIENTE A LOS MESES DE DICIEMBRE 1979 - ENERO 1980

División	Cuestionarios enviados (I)	Cuestionarios recibidos (II)	% (III)	N° de obreros de los cuestionarios recibidos (IV)
Extracción de carbón	11	7	57	1.470
Extracción de minerales metálicos y no metálicos, excepto carbón	12	44	50	565
Productos alimenticios, excepto bebidas	21	206	45	13.795
Cervezas y analcohólicas	22	50	48	1.169
Bebidas espirituosas	23	25	48	3.382
Algodón	31	128	47	15.685
Lana	32	72	28	2.544
Seda y fibras artificiales	33	57	51	5.706
Fibras duras y textiles diversos	34	20	40	1.750
Género de punto	35	89	40	5.150
Ramo del agua	36	32	53	2.019
Curtición y tenerías	41	91	46	2.672
Calzado y artículos de piel	42	81	41	2.004
Confección	43	111	35	5.739
Madera	51	133	43	1.916
Corcho	52	25	68	888
Mueble	53	47	36	624
Papel	61	99	34	10.693
Artes gráficas	62	91	44	2.595
Caucho	71	35	31	4.085
Productos químicos de base	72	51	57	5.374
Derivados del petróleo y carbón	73	10	20	35
Materias plásticas y explosivos	74	20	45	8.304
Farmacéutica	75	47	62	10.490
Productos químicos de uso industrial	76	64	50	6.093
Productos químicos de uso doméstico	77	37	38	2.577
Transformación de materias plásticas	78	42	69	6.565
Materiales de la construcción y abrasivos	81	148	37	7.042
Vidrio	82	47	66	6.667
Metálicas básicas	91	53	28	2.254
Productos metálicos industriales	92	176	36	10.264
Productos metálicos de consumo	93	78	40	4.544
Maquinaria no eléctrica	94	131	36	8.181
Maquinaria eléctrica	95	64	42	18.190
Aparatos eléctricos	96	41	44	7.832
Material de transporte	97	64	55	50.266
Industria de la construcción		278	24	11.662
Totales	2.754	1.114	40	250.791

**DETALLE DE LOS CUESTIONARIOS ENVIADOS Y RECIBIDOS POR CADA UNA DE LAS
CAMARAS DE CATALUÑA Y BALEARES EN LA 99 ENCUESTA COYUNTURAL
CORRESPONDIENTE A LOS MESES DE DICIEMBRE 1979 - ENERO 1980**

	N.º de cuestionarios enviados (I)	N.º de cuestionarios recibidos (II)	H/I % (III)	N.º de obreros (IV)
Barcelona	1.558	790	51	216.369
Gerona	136	45	33	5.625
Lérida	48	23	48	2.640
Manresa	87	15	17	1.697
Menorca	67	27	40	902
Palamós	35	15	43	1.143
Palma de Mallorca	241	51	21	3.448
Reus	132	25	19	1.048
Sabadell	123	27	22	5.936
San Feliu de Guixols	13	9	69	291
Tarragona	97	28	29	3.450
Tarrasa	130	30	23	4.690
Tárrega	9	6	75	350
Tortosa	42	10	24	1.101
Valls	36	13	36	2.101
Totales	2.754	1.114	40	250.791

ESTADISTICAS

Nota: En el apartado 18 de este Boletín se incluyen notas explicativas sobre la confección de los cuadros y de los gráficos y las fuentes utilizadas para su elaboración.

10 población

10. POBLACION

10./1 Movimiento de la población (a). Cataluña

AÑO MES	MOVIMIENTO NATURAL			MOVIMIENTO MIGRATORIO			Aumento (5)	Población de hecho a fines de mes y año (6)
	Nacidos vivos (1)	Falle- cidos (2)	Crecimiento vegetativo (1 - 2)	Inmigrantes (3)	Emigrantes (4)	Saldo migratorio (3 - 4)		
1974	111.439	45.267	66.172	135.293	83.086	52.207	118.379	5.526.368
1975	107.693	45.880	61.813	94.726	70.281	24.445	86.258	5.663.125
1976	97.104	44.284	52.820	58.169	50.035	8.134	60.824	5.723.949
1977	86.491	40.594	45.897	103.472	84.639	18.833	64.730	5.788.679
1978	82.082	40.497	41.585	85.299	79.879	5.420	47.005	5.822.572
1978								
Septiembre	6.355	2.947	3.408	8.384	7.874	510	3.918	5.810.552
Octubre	8.426	3.230	5.196	7.842	7.641	201	5.397	5.815.949
Noviembre	6.979	3.426	3.553	8.281	8.009	272	3.825	5.819.774
Diciembre	6.501	3.866	2.635	7.765	7.602	163	2.798	5.822.572
1979								
Enero	6.714	4.043	2.671	7.799	7.683	116	2.787	5.825.359
Febrero	6.164	3.300	2.864	7.647	7.222	425	3.289	5.828.648
Marzo	7.521	3.629	3.892	7.545	6.944	601	4.493	5.833.141
Abril	7.506	3.511	3.995	6.728	6.315	413	4.408	5.873.549
Mayo	8.508	3.582	4.926	7.192	6.836	356	5.282	5.842.831
Junio	7.453	3.149	4.304	6.703	6.438	265	4.569	5.847.400
Julio	7.333	3.312	4.021	6.482	6.236	246	4.267	5.851.667
Agosto	7.137	3.305	3.832	7.480	7.001	479	4.311	5.855.978
Septiembre	8.569	2.935	3.634	8.123	7.198	925	4.559	5.860.537

(a) A partir de enero de 1976 y hasta enero de 1978, en el desglose mensual, no se incluye la migración en Barcelona-capital y se rectifican las cifras de la población de hecho de acuerdo con el padrón de 1975.

10./2 Movimiento de la población (b). Baleares

AÑO MES	MOVIMIENTO NATURAL			MOVIMIENTO MIGRATORIO			Aumento (5)	Población de hecho a fines de mes y año (6)
	Nacidos vivos (1)	Falle- cidos (2)	Crecimiento vegetativo (1 - 2)	Inmigrantes (3)	Emigrantes (4)	Saldo migratorio (3 - 4)		
1974	12.337	5.980	6.357	3.882	3.694	188	6.545	584.716
1975	11.348	5.718	5.630	2.980	3.304	-324	5.306	633.016
1976	10.913	5.662	5.251	1.484	2.110	-626	4.625	637.641
1977	10.293	5.488	4.805	3.515	5.109	-1.594	3.211	640.336
1978	8.756	5.149	3.607	5.932	5.139	793	4.400	644.736
1978								
Septiembre	586	366	220	512	392	120	340	643.517
Octubre	730	409	321	571	517	54	375	643.892
Noviembre	866	412	454	744	712	32	486	644.378
Diciembre	721	470	251	703	596	107	358	644.736
1979								
Enero	901	492	409	752	641	111	520	645.256
Febrero	773	479	294	637	464	173	467	645.723
Marzo	878	542	336	692	558	134	470	646.193
Abril	767	455	312	646	408	238	550	646.743
Mayo	793	521	272	710	478	232	504	647.247
Junio	788	404	384	648	415	233	617	647.864
Julio	731	434	297	412	363	49	346	648.210
Agosto	714	407	307	554	347	207	514	648.724
Septiembre	747	356	391	830	464	366	757	649.481

(b) A partir de enero de 1976 se rectifican las cifras de la población de hecho de acuerdo con el padrón de 1975.

11. PRODUCCION

11./1 Petróleo crudo. Cataluña (Tm)

AÑO MES	PRODUCCION	PROCEDENCIA DEL PETROLEO			ENTRADO EN LAS REFINERIAS CATALANAS			TOTAL
		Golfo Pérsico	Mediterráneo Oriental	Mediterráneo Central	América	Otros	España	
1976	1.705.000	4.407.533	145.105	590.663	830.519	94.373	706.094	6.774.287
1977	919.431	6.051.152	—	96.000	688.752	—	581.348	7.417.252
1978	918.647	5.432.549	148.399	377.343	1.101.087	42.413	445.130	7.546.921
1979	1.091.899	4.738.285	769.619	173.410	1.303.173	—	641.742	7.626.829
1979								
Enero	63.340	382.411	47.932	—	64.513	—	30.326	525.182
Febrero	62.366	129.945	—	57.575	117.341	—	65.683	370.544
Marzo	54.589	96.257	93.930	—	85.669	—	32.565	308.421
Abril	61.641	386.436	160.095	59.835	145.221	—	15.972	767.559
Mayo	63.547	521.805	131.574	—	183.196	—	—	836.575
Junio	45.673	275.431	164.088	—	46.251	—	—	485.770
Julio	78.640	651.000	30.000	—	121.339	—	33.000	835.339
Agosto	114.025	241.000	—	—	143.645	—	65.380	450.025
Septiembre	144.397	807.000	42.000	—	104.406	—	100.755	1.054.161
Octubre	116.830	308.000	—	—	103.218	—	104.400	515.618
Noviembre	143.293	283.000	50.000	56.000	47.169	—	97.029	533.198
Diciembre	143.558	656.000	50.000	—	141.805	—	96.632	944.437
1980								
Enero	—	539.000	—	—	367.654	—	—	906.654

11./2 Productos petrolíferos. Cataluña (Tm)

AÑO MES	KEROSENO	GASOLINA	GAS-OIL	FUEL-OIL	G.L.P.	NAFTAS	ASFALTOS	OTROS	TOTAL
1976	93.786	526.372	1.191.305	3.659.139	86.806	507.530	746.360	125.001	6.936.299
1977	185.000	616.000	1.403.000	3.448.837	99.000	546.000	661.963	189.888	7.149.688
1978	239.327	633.134	1.480.974	3.785.750	114.719	765.876	624.194	304.921	7.948.895
1979	204.555	452.011	1.511.683	3.418.698	100.597	1.015.495	532.924	323.868	7.559.831
1979									
Enero	7.601	56.520	99.759	212.028	4.655	23.477	16.989	13.069	434.098
Febrero	2.952	5.194	16.023	82.857	—	10.866	48.591	13.412	179.895
Marzo	4.872	11.936	149.484	365.449	6.403	108.020	43.828	20.152	710.144
Abril	26.564	53.934	139.834	306.958	10.662	68.924	51.970	28.516	687.362
Mayo	23.726	47.122	139.423	396.104	11.368	107.182	38.538	12.173	775.636
Junio	19.840	40.305	101.160	256.120	9.509	95.026	55.167	27.744	604.871
Julio	4.000	35.000	120.000	232.668	7.000	92.000	32.994	5.964	529.626
Agosto	28.000	38.000	143.000	330.649	9.000	114.000	76.436	35.782	774.867
Septiembre	37.000	45.000	149.000	311.080	11.000	95.000	44.550	22.859	715.489
Octubre	30.000	64.000	142.000	300.899	11.000	63.000	36.601	69.027	716.527
Noviembre	16.000	40.000	141.000	281.817	9.000	93.000	37.396	21.258	639.471
Diciembre	4.000	15.000	171.000	342.069	11.000	145.000	49.864	53.912	791.845
1980									
Enero	15.000	—	110.000	240.303	8.000	105.000	37.413	48.050	563.766

11./3 Gas - ciudad. Distribución provincial (miles termias)

AÑO MES	MANUFACTURADO				Total	NATURAL Barcelona	G.L.P. Barcelona	TOTAL CATALUÑA
	Barcelona	Gerona	Lérida	Tarragona				
1974	1.238.090	29.114	27.566	53.212	1.347.982	7.610.226	2.254.543	11.212.751
1975	1.257.710	31.512	28.470	58.315	1.376.007	9.008.297	2.751.157	13.135.461
1976	1.247.835	35.498	27.632	66.916	1.377.881	12.673.496	2.927.954	16.979.331
1977	1.229.987	33.859	28.118	71.702	1.363.665	11.657.694	2.821.745	15.843.004
1978	1.311.138	37.918	33.118	81.279	1.463.453	11.827.729	2.727.699	16.018.881
1978								
Diciembre	181.750	6.182	4.805	10.927	203.664	1.253.972	276.560	1.734.196
1979								
Enero	207.749	7.007	4.752	12.142	231.650	1.462.547	306.729	2.000.926
Febrero	166.862	5.637	4.051	10.793	186.843	1.210.377	255.659	1.652.879
Marzo	154.222	5.088	3.529	9.650	172.489	1.230.468	265.240	1.495.708
Abril	106.751	3.833	2.520	7.072	120.176	1.122.873	275.873	1.460.931
Mayo	85.351	2.390	1.648	5.399	94.788	1.518.857	338.058	1.856.915
Junio	60.897	1.332	1.287	4.073	67.888	902.418	281.335	1.183.753
Julio	49.429	1.053	1.045	3.589	55.116	818.737	280.639	1.099.376
Agosto	38.904	924	1.031	3.354	44.212	487.988	139.712	627.700
Septiembre	57.252	1.251	1.292	3.609	63.404	975.981	203.337	1.242.722
Octubre	77.212	2.100	1.923	4.629	85.864	1.131.500	204.647	1.422.011
Noviembre	151.976	6.030	4.553	9.137	171.696	1.265.727	192.206	1.629.626
Diciembre	186.534	7.443	6.151	11.535	211.663	1.468.290	218.737	1.898.690

11./4 Cloruro potásico. Cataluña (Tm)

AÑO MES	PRODUCCION	VENTAS		Total
		España	Extranjero	
1975	528.632	420.675	31.970	444.847
1976	559.177	424.838	201.535	626.373
1977	565.248	389.600	225.103	614.703
1978	604.506	415.908	169.550	585.458
1979	681.166	445.828	223.574	669.402
1979				
Enero	63.702	47.672	20.000	67.672
Febrero	55.974	36.864	14.609	51.473
Marzo	61.417	51.308	28.350	79.658
Abril	54.573	39.464	4.000	43.464
Mayo	60.613	42.188	11.425	53.613
Junio	59.416	32.951	14.900	47.851
Julio	56.754	27.844	9.700	37.544
Agosto	23.644	28.123	6.640	34.763
Septiembre	55.525	34.563	34.995	69.558
Octubre	67.229	30.659	35.550	66.209
Noviembre	68.619	35.901	15.430	51.331
Diciembre	53.700	38.291	27.975	66.266
1980				
Enero	62.145	37.924	40.745	78.669

11./5 Solicitudes y calificaciones de viviendas de protección oficial. Cataluña (n.º de viviendas)

AÑO MES	SOLICITUDES PRESENTADAS	CALIFICACIONES PROVISIONALES	SOLICITUDES PENDIENTES	CALIFICACIONES DEFINITIVAS O VIVIENDAS TERMINADAS
1974	39.708	37.045	45.172	24.021
1975	28.026	23.076	40.275	24.459
1976	19.932	20.998	32.679	24.290
1977	24.070	23.993	30.512	14.610
1978	13.082	13.645	28.994	17.448
1977				
Diciembre	2.511	2.978	30.512	1.370
1978				
Enero	2.037	1.023	31.382	950
Febrero	1.367	1.561	30.870	1.155
Marzo	1.029	803	31.082	5.334
Abril	1.381	1.101	31.461	1.023
Mayo	36	639	30.801	961
Junio	2	1.240	29.514	1.015
Julio	1.606	2.597	28.362	713
Agosto	1.608	168	29.722	158
Septiembre	681	1.361	29.005	1.053
Octubre	1.036	1.086	28.913	1.902
Noviembre	762	1.446	28.052	1.650
Diciembre	1.537	620	28.994	1.534

11./6 Viviendas de protección oficial terminadas y puestas en servicio. Distribución provincial (n.º de viviendas)

AÑO MES	BARCELONA	GERONA	LERIDA	TARRAGONA	CATALUÑA
1974	18.075	2.009	1.552	2.385	24.021
1975	18.135	1.430	2.736	2.158	24.459
1976	18.954	1.466	1.651	2.219	24.290
1977	9.486	1.155	2.057	1.912	14.610
1978	12.889	1.176	1.790	1.593	17.448
1977					
Diciembre	1.050	40	129	151	1.370
1978					
Enero	655	81	33	181	950
Febrero	762	219	173	1	1.155
Marzo	5.032	72	230	—	5.334
Abril	438	128	101	356	1.023
Mayo	914	23	4	—	961
Junio	675	192	148	—	1.015
Julio	343	107	138	125	713
Agosto	23	68	—	67	158
Septiembre	715	54	209	75	1.053
Octubre	1.328	51	316	207	1.902
Noviembre	1.404	75	171	—	1.650
Diciembre	600	106	247	581	1.534

11./7 Viviendas comprendidas en los proyectos visados por el Colegio de Arquitectos. Distribución provincial (n.º de viviendas)

AÑO MES	BARCELONA		GERONA		LERIDA		TARRAGONA	
	Protegidas	Libres	Protegidas	Libres	Protegidas	Libres	Protegidas	Libres
1974	12.986	54.219	533	7.383	2.407	3.400	2.026	5.640
1975	10.451	31.526	233	3.984	1.650	538	2.437	4.361
1976	10.927	51.601	1	5.968	1.298	1.109	3.234	6.610
1977	14.897	27.167	6	5.813	2.407	1.118	3.091	4.866
1978	12.025	21.691	40	6.670	2.423	1.413	2.016	4.977
1978								
Diciembre	1.471	2.057	—	598	260	114	81	398
1979								
Enero	1.233	1.853	—	494	164	181	37	320
Febrero	1.004	2.054	19	588	277	104	107	465
Marzo	911	1.679	—	1.046	233	149	511	443
Abril	897	1.654	—	360	311	96	606	232
Mayo	1.250	2.165	—	349	88	91	52	246
Junio	892	1.683	—	336	306	68	136	418
Julio	1.363	2.873	—	374	412	70	194	215
Agosto	1.047	948	—	322	143	50	108	369
Septiembre	1.075	1.773	—	358	130	64	119	107
Octubre	1.112	2.117	—	418	422	44	383	208
Noviembre	867	2.954	—	396	45	77	89	382
Diciembre	1.282	1.794

CEMENTO PORTLAND
Miles de Tm

G. 28

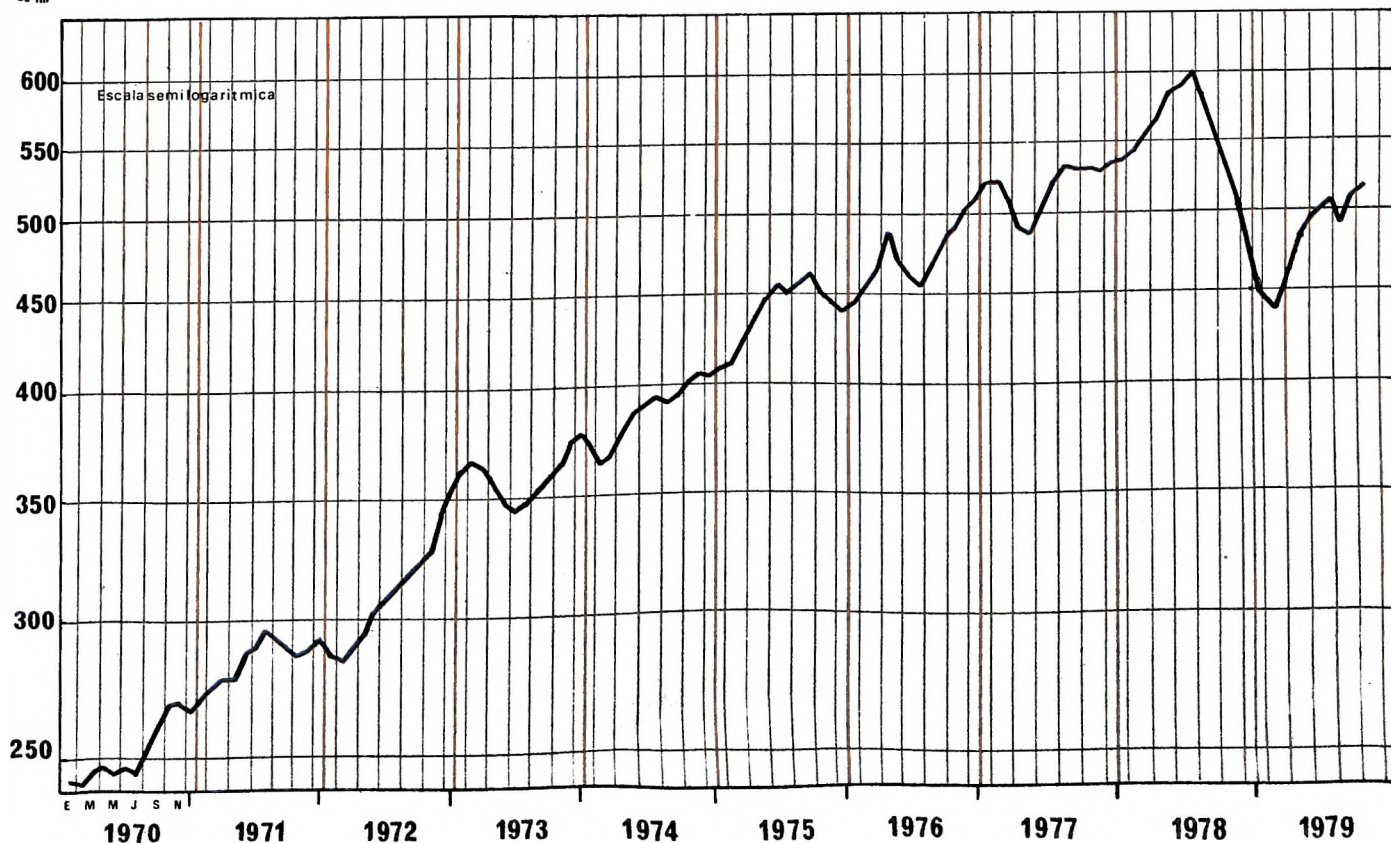

11./8 Cemento. Cataluña (Tm)

AÑO MES	CLINKER			CEMENTO		
	Portland	Otros	Total	Portland	Otros	Total
1974	4.842.053	147.386	4.989.439	4.722.029	178.605	4.900.634
1975	5.444.980	105.468	5.550.448	5.227.994	150.026	5.378.020
1976	5.969.061	93.976	6.063.037	5.746.775	218.263	5.965.038
1977	6.958.188	110.449	7.068.637	6.292.631	187.800	6.480.431
1978	7.475.114	116.137	7.591.251	6.637.567	502.135	7.139.702
1978						
Noviembre	680.844	9.451	690.295	534.524	56.992	591.516
Diciembre	674.777	10.851	685.628	392.617	62.243	454.860
1979						
Enero	526.936	11.913	538.849	395.454	71.360	466.814
Febrero	472.119	11.817	483.936	422.769	72.467	495.236
Marzo	639.750	11.027	650.777	505.027	80.721	585.748
Abril	669.036	10.202	679.238	474.637	57.258	531.895
Mayo	695.739	9.441	705.180	549.655	69.508	619.163
Junio	658.418	9.306	667.724	508.614	68.730	577.344
Julio	706.979	8.990	715.969	506.844	74.109	580.953
Agosto	674.657	9.642	684.299	481.142	58.463	539.605
Septiembre	645.205	9.492	654.697	562.781	83.364	646.145
Octubre	583.962	10.841	594.803	536.264	63.231	599.495
Noviembre	609.215	10.318	619.533	458.949	82.841	541.790

11./9 Ventas de cemento por las fábricas radicadas en Cataluña (Tm)

AÑO MES	PORTLAND				OTROS CEMENTOS			
	Cataluña	Resto España	Exterior	Total	Cataluña	Resto España	Exterior	Total
1974	3.847.140	562.776	257.557	4.667.473	89.663	68.909	16.247	174.819
1975	3.404.789	521.884	1.290.933	5.217.606	72.018	61.102	16.417	149.537
1976	3.450.684	572.600	1.795.509	5.818.793	107.971	88.603	18.717	215.291
1977	3.335.283	488.771	2.573.206	6.397.260	67.529	65.807	58.120	191.456
1978	3.210.554	519.579	3.249.758	6.979.891	67.466	45.025	13.929	126.420
1978								
Diciembre	194.087	39.144	191.827	425.058	4.414	2.995	1.412	8.821
1979								
Enero	216.037	24.982	240.577	481.596	5.232	3.482	1.085	9.799
Febrero	253.187	34.974	209.148	497.309	4.915	6.628	512	12.055
Marzo	277.896	39.419	245.485	562.800	5.173	5.978	700	11.851
Abril	232.216	54.278	194.660	481.154	4.446	5.018	2.254	11.718
Mayo	280.767	62.493	256.549	599.809	5.852	4.829	3.562	14.243
Junio	236.356	33.709	326.825	596.890	4.765	5.832	2.533	13.130
Julio	248.484	32.919	269.935	551.338	4.893	7.519	3.082	15.494
Agosto	176.992	49.640	298.593	525.225	2.908	7.035	2.222	12.165
Septiembre	207.962	36.787	367.777	612.526	4.918	7.473	3.816	16.207
Octubre	232.833	33.668	314.943	581.444	4.923	6.165	2.958	14.046
Noviembre	232.692	44.966	284.888	562.546	5.536	5.777	763	12.076
Diciembre	173.748	27.569	185.748	387.065	4.023	3.869	2.884	10.776

11./10 Vehículos. Cataluña (unidades)

AÑO MES	TURISMOS	VEHICULOS INDUSTRIALES	TRACTORES	TOTAL CATALUÑA	TOTAL ESPAÑA	CATALUÑA ESPAÑA %
1975	328.808	35.990	22.415	387.213	849.897	45,6
1976	321.776	32.992	24.238	379.006	902.679	42,0
1977	310.288	35.019	24.144	369.451	1.169.830	31,6
1978	252.714	28.019	17.753	298.486	1.173.551	25,4
1979	265.619	25.167	12.524	303.310	1.150.890	26,4
1978						
Diciembre	17.559	2.399	1.081	21.039	87.418	24,1
1979						
Enero	20.187	2.373	1.199	23.759	90.070	26,4
Febrero	21.069	1.927	1.468	24.464	85.537	28,6
Marzo	23.336	2.175	1.605	27.116	105.674	25,7
Abril	21.282	2.125	1.360	24.767	96.600	25,6
Mayo	24.169	2.567	1.544	28.280	115.511	24,5
Junio	24.416	2.022	734	27.172	104.796	25,9
Julio	25.480	2.311	1.055	28.846	99.926	28,9
Agosto	7.528	808	183	8.519	36.256	23,5
Septiembre	16.918	2.045	1.122	20.085	94.620	21,2
Octubre	25.633	2.863	1.017	29.513	114.561	25,8
Noviembre	29.007	2.039	696	31.742	116.806	27,2
Diciembre	26.594	1.912	541	29.047	90.533	32,1

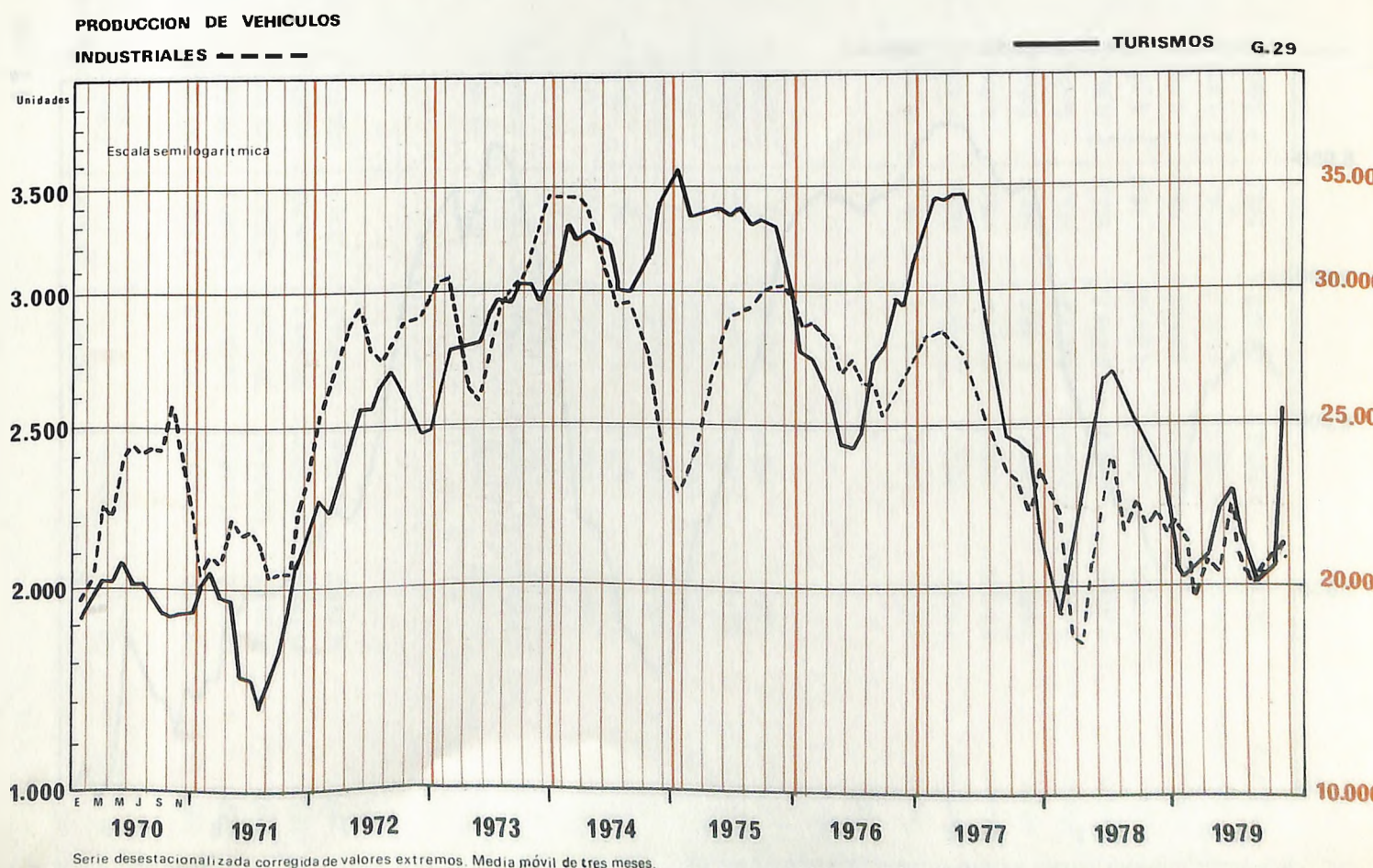

11./11 Acondicionamiento de materias textiles. Sabadell y Tarrasa (kgs)

	1978	1979	1979 Octubre	Noviembre	Diciembre	1980 Enero
Lana lavada	14.448.690	14.182.502	1.247.832	1.350.293	1.207.247	1.356.079
Lana peinada	14.072.410	10.689.943	1.026.072	1.041.629	697.858	1.027.500
Lana regenerada	2.805	201	—	—	—	—
Hilos diversos	3.150.654	3.423.804	341.249	434.402	310.729	415.171
Puncha	2.168.401	1.191.720	159.361	114.056	100.140	126.687
Fibras sintéticas	5.267.718	4.516.482	344.381	335.443	249.478	413.489
Fibras artificiales	633.067	310.917	15.736	22.368	5.956	10.662
Seda	—	—	1.490	1.016	3.482	2.111
Desperdicios	18.114	17.009	—	—	—	—
Total acondicionados	39.761.859	34.332.578	3.136.121	3.299.207	2.574.890	3.351.699
Solamente pesar	16.814.814	16.140.203	1.590.125	1.306.723	734.304	1.672.738
TOTAL ■	56.576.673	50.472.781	4.726.246	4.605.930	3.309.194	5.024.437
Existencia actual	4.831.521	4.092.792	4.461.982	4.230.601	4.092.792	4.021.433

Toneladas ACONDICIONAMIENTO. SABADELL Y TARRASA

G.30

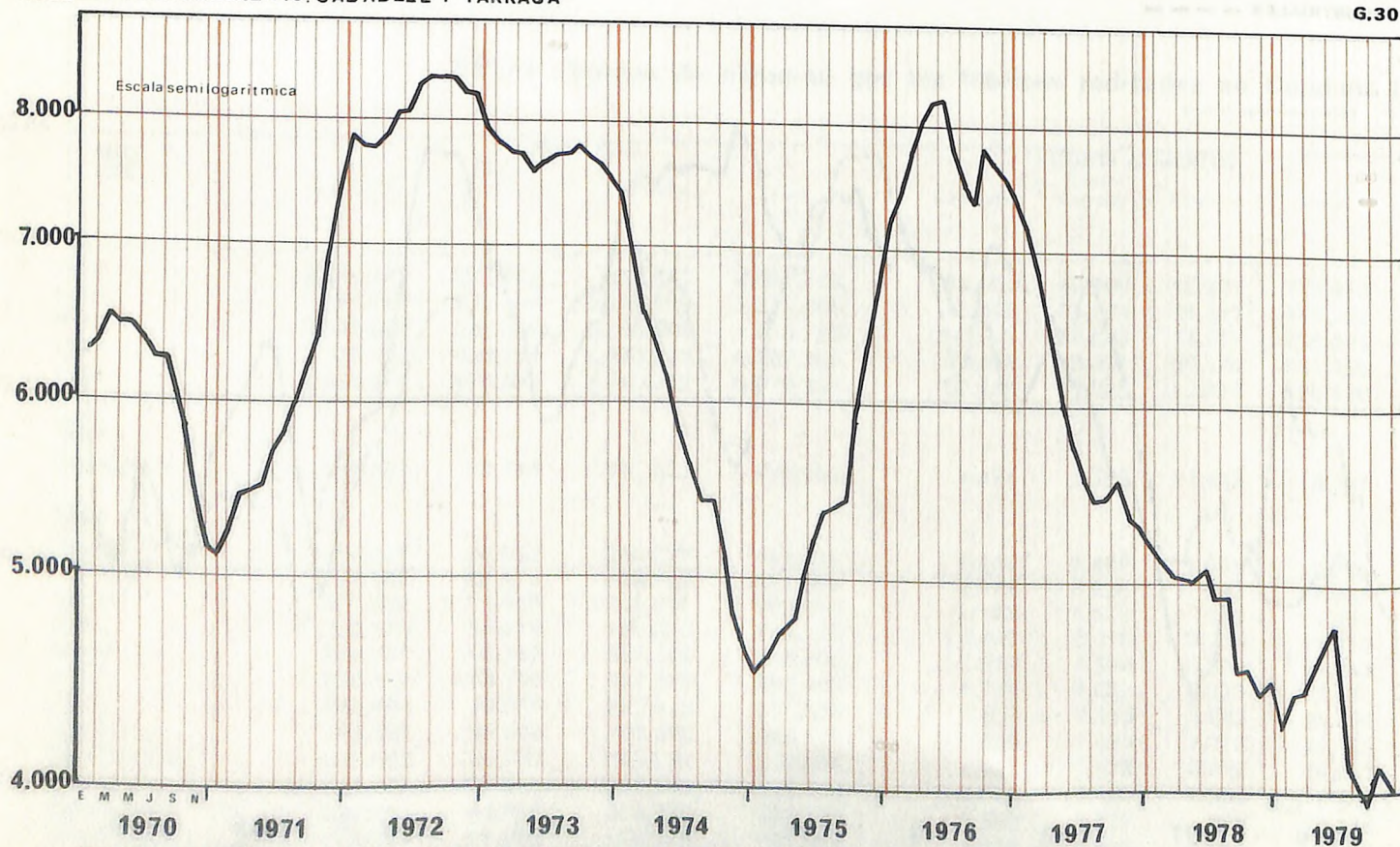

11./12 Producción y destino de la carne. Peso canal. Cataluña (Tm)

AÑO MES	BOVINO		OVINO	CAPRINO	PORCINO		EQUINO	AVES	CONEJOS	TOTAL CATALUÑA	TOTAL ESPAÑA
	Consumo directo	Consumo industrial			Consumo directo	Consumo industrial					
1974	52.240,0	9.321,8	28.375,8	1.539,0	83.295,9	142.555,9	2.414,0	115.132,6	18.148,5	452.987,5	1.983.236,5
1975	42.041,6	11.398,2	26.637,7	1.190,9	70.447,0	110.722,7	2.036,4	157.765,0	17.071,2	441.829,2	1.889.324,1
1976	45.243,1	10.336,5	27.420,4	1.581,5	67.487,4	132.386,9	2.658,8	231.940,5	19.589,7	536.136,3	2.008.011,2
1977	42.774,0	11.750,7	24.281,7	2.147,9	56.370,3	160.262,0	2.289,5	273.627,2	17.182,8	590.686,1	2.162.470,3
1978	37.722,8	9.151,5	26.217,9	1.778,9	100.273,2	144.437,9	2.326,4	281.129,2	17.652,9	620.690,7	2.213.319,5
1978											
Abril	3.737,2	122,4	2.369,6	157,5	10.369,4	9.367,7	208,1	22.500,0	1.551,6	50.398,5	177.034,2
Mayo	3.871,6	393,4	2.396,8	128,6	12.263,2	8.063,4	175,7	23.661,7	1.587,5	52.541,9	184.625,4
Junio	3.268,0	376,2	2.282,6	126,8	12.382,0	8.230,0	201,1	23.169,7	1.605,6	51.642,0	177.222,1
Julio	3.388,2	409,4	2.204,3	78,7	11.170,0	7.519,0	180,4	24.417,2	1.481,3	50.848,5	173.712,5
Agosto	2.938,7	1.043,0	2.330,9	76,4	5.302,6	13.081,0	165,1	24.789,7	1.495,7	51.223,1	177.082,0
Septiembre	2.808,8	1.067,0	2.096,2	76,2	6.534,5	13.525,0	166,2	23.872,3	1.411,1	51.558,3	175.332,8
Octubre	2.725,9	1.075,2	1.994,8	145,7	7.144,8	15.127,5	250,3	23.759,3	1.341,5	53.565,0	180.250,9
Noviembre	2.535,7	1.011,6	1.791,0	159,0	10.768,0	12.453,7	201,8	23.432,6	1.310,7	53.664,1	183.474,4
Diciembre	2.946,8	928,2	2.089,9	310,4	7.733,6	14.936,4	182,6	23.133,4	1.447,9	53.709,2	220.839,0
1979											
Enero	2.848,9	930,4	1.921,5	126,0	7.253,3	12.311,0	214,0	23.182,4	1.426,6	50.206,1	196.090,7
Febrero	2.918,0	853,0	1.780,9	130,2	9.334,0	11.799,6	196,5	22.325,1	1.409,1	50.746,4	176.425,0
Marzo	2.885,6	997,2	2.217,0	198,7	6.099,9	15.684,5	210,4	22.523,2	1.479,4	52.295,9	183.676,1
Abril	2.605,1	892,6	2.240,0	148,3	5.258,2	12.809,5	179,8	22.529,8	1.514,7	48.178,6	174.802,8
Mayo	2.433,5	1.043,0	2.273,6	149,1	6.973,1	14.127,7	221,3	23.036,7	1.549,8	51.807,8	182.452,7
Junio	2.474,0	944,9	2.276,2	108,8	6.904,7	13.687,6	167,4	22.878,8	1.567,6	51.010,0	175.557,9
Julio	2.785,9	1.136,1	2.364,9	59,6	6.491,8	13.275,7	152,6	23.516,0	1.497,0	51.279,6	178.255,7
Agosto	2.947,2	1.248,3	2.818,9	72,3	5.731,3	13.432,3	140,3	24.371,0	1.532,3	52.293,9	184.284,9
Septiembre	2.573,2	1.084,0	2.367,3	136,1	7.237,6	14.647,3	151,0	24.054,1	1.444,2	54.084,8	184.180,4
Octubre	3.211,4	1.158,6	2.230,2	155,2	8.605,0	15.715,6	159,9	23.929,3	1.373,8	56.539,0	195.792,9

Tabla 1. Consumo interno bruto (CIB) en millones de pesos, 1990-1995

Año	CIB	Crecimiento (%)
1990	10.000	-
1991	10.500	5,0
1992	11.000	4,8
1993	11.500	4,5
1994	12.000	4,3
1995	12.500	4,2

12
consumo

Tabla 2. Consumo interno bruto (CIB) en millones de pesos, 1990-1995

Año	CIB	Crecimiento (%)
1990	10.000	-
1991	10.500	5,0
1992	11.000	4,8
1993	11.500	4,5
1994	12.000	4,3
1995	12.500	4,2

Tabla 3. Consumo interno bruto (CIB) en millones de pesos, 1990-1995

Año	CIB	Crecimiento (%)
1990	10.000	-
1991	10.500	5,0
1992	11.000	4,8
1993	11.500	4,5
1994	12.000	4,3
1995	12.500	4,2

12. CONSUMO

12./1 Electricidad. Cataluña (Mwh)

AÑO MES	USOS DOMESTICOS	ALUMBRADO NO DOMESTICO	FUERZA INDUSTRIAL	TRACCION	OTROS USOS	TOTAL
1975	2.085.926	1.339.378	7.176.866	284.599	1.370.674	12.257.444
1976	2.341.723	1.456.992	8.039.175	322.000	1.630.182	13.790.072
1977	2.545.344	1.549.796	8.649.362	346.018	1.621.200	14.711.720
1978	2.716.888	1.581.729	8.904.644	348.323	1.897.460	15.449.044
1979	3.001.204	1.682.534	9.402.588	381.248	1.957.071	16.424.646
1978						
Diciembre	230.278	142.834	750.607	31.362	158.349	1.313.431
1979						
Enero	265.921	145.994	758.561	31.537	160.060	1.362.073
Febrero	346.356	164.107	784.154	48.696	163.995	1.507.308
Marzo	326.233	155.205	780.613	29.066	159.583	1.450.700
Abril	294.751	143.711	786.163	30.390	167.073	1.422.089
Mayo	274.763	141.269	805.166	29.870	175.994	1.427.063
Junio	234.665	132.570	806.202	30.123	159.402	1.362.961
Julio	196.370	124.889	812.630	29.685	159.850	1.323.424
Agosto	192.306	113.750	689.115	28.396	140.321	1.163.889
Septiembre	184.088	120.312	699.772	28.055	151.073	1.183.301
Octubre	196.376	134.195	794.658	29.243	154.937	1.309.409
Noviembre	205.966	147.160	856.994	30.586	173.957	1.414.663
Diciembre	283.409	159.372	828.560	35.599	190.825	1.497.765

12./2 Electricidad. Baleares (Mwh)

AÑO MES	USOS DOMESTICOS	ALUMBRADO NO DOMESTICO	FUERZA INDUSTRIAL	TRACCION	TOTAL
1974	275.738	177.559	443.363	720	897.380
1975	279.731	176.354	457.229	769	934.083
1976	320.089	179.219	473.677	712	973.697
1977	329.566	182.173	484.725	766	997.230
1978	359.838	198.541	526.716	760	1.085.855
1978					
Octubre	27.602	15.940	56.302	61	99.905
Noviembre	27.543	20.169	49.919	62	97.693
Diciembre	27.545	13.338	38.618	63	79.564
1979					
Enero	34.730	17.927	31.320	62	84.039
Febrero	36.994	15.054	33.924	60	86.032
Marzo	38.794	18.861	35.714	62	93.431
Abril	35.754	14.421	36.034	64	86.273
Mayo	38.259	20.447	43.121	71	101.958
Junio	31.194	15.043	42.704	69	89.010
Julio	30.776	21.115	57.272	65	109.227
Agosto	29.436	17.232	60.704	69	107.441
Septiembre	35.686	23.737	74.447	73	133.943
Octubre	31.261	18.322	58.499	71	108.154

12./3 Electricidad. Distribución provincial (Mwh)

AÑO MES	BARCELONA	GERONA	LERIDA	TARRAGONA	CATALUNYA
1975	9.318.465	1.100.847	490.223	1.347.908	12.257.444
1976	10.246.842	1.230.656	560.369	1.779.204	13.790.072
1977	10.701.261	1.274.465	619.121	2.116.873	14.711.720
1978	10.926.332	1.365.844	748.135	2.457.757	15.498.067
1979	4.516.725	1.466.025	796.124	2.645.773	16.424.646
1978					
Diciembre	940.600	119.534	60.879	192.418	1.313.431
1979					
Enero	975.230	119.857	69.759	197.226	1.362.073
Febrero	1.081.993	122.031	48.528	254.755	1.507.308
Marzo	1.032.978	137.402	72.286	208.034	1.450.700
Abril	1.000.713	124.124	69.610	227.641	1.422.089
Mayo	1.001.078	117.650	69.974	238.361	1.427.063
Junio	947.115	116.499	61.565	237.782	1.362.961
Julio	924.029	117.405	61.725	220.265	1.323.424
Agosto	789.236	109.314	55.512	209.826	1.163.889
Septiembre	797.253	114.977	60.282	210.788	1.183.301
Octubre	923.533	120.136	65.111	200.629	1.309.409
Noviembre	985.574	135.682	67.041	226.365	1.404.663
Diciembre	1.057.991	130.945	69.910	238.919	1.497.765

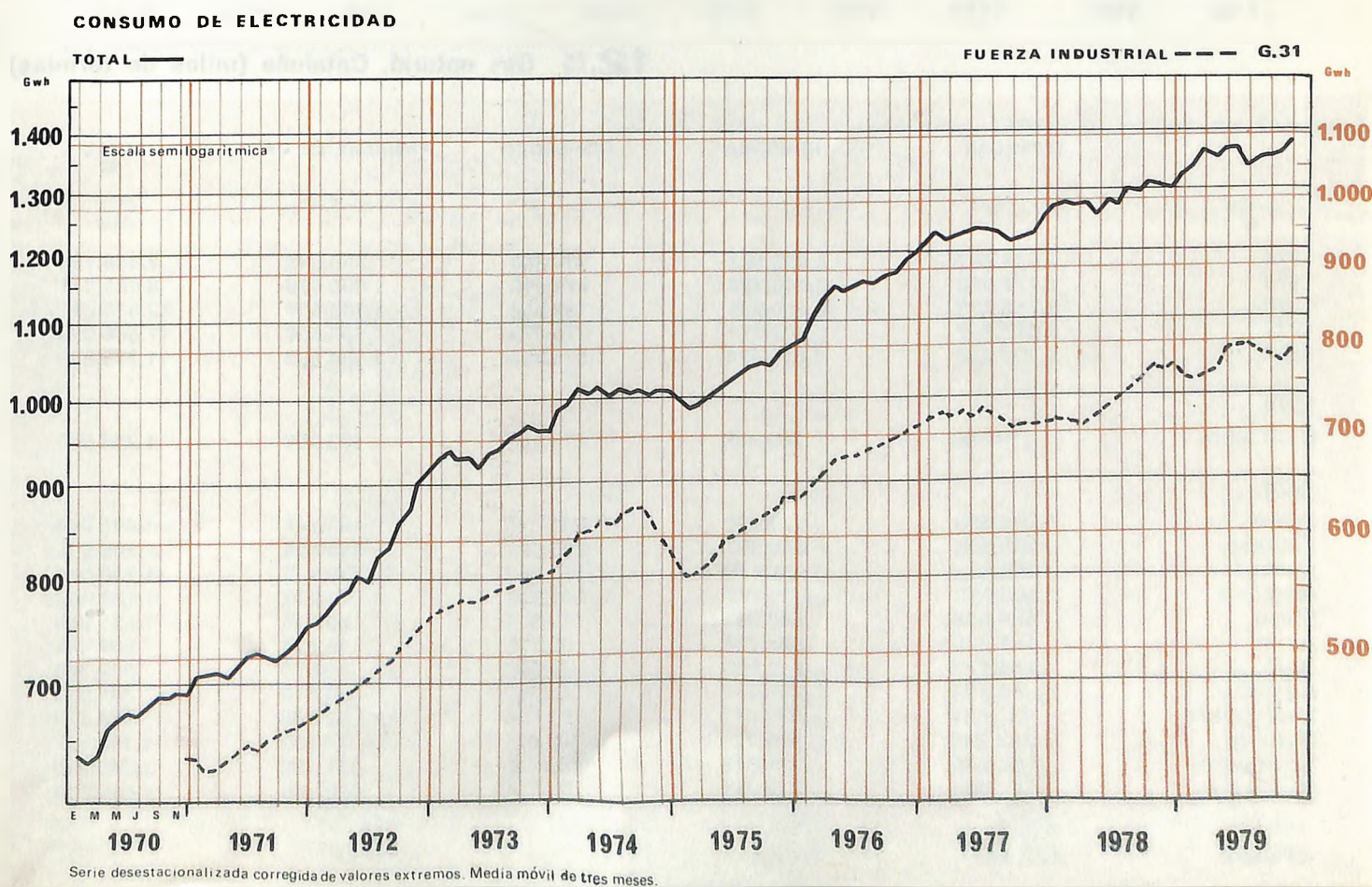

12./4 Gas manufacturado (a). Distribución provincial (miles de termias)

AÑO MES	BARCELONA	GERONA	LERIDA	TARRAGONA	CATALUÑA
1974	1.173.901	25.233	25.807	47.325	1.272.266
1975	1.196.897	28.911	26.309	54.661	1.306.778
1976	1.179.687	32.129	27.794	61.552	1.301.162
1977	1.142.002	30.840	25.868	67.563	1.266.273
1978	1.204.025	35.195	30.468	72.548	1.342.237
1978					
Diciembre	156.867	5.749	4.421	9.738	176.766
1979					
Enero	193.874	6.508	4.372	10.827	215.581
Febrero	156.747	5.236	3.727	9.176	174.886
Marzo	147.150	4.726	3.247	8.606	163.729
Abril	103.694	3.567	2.318	6.307	115.887
Mayo	84.361	2.227	1.516	4.816	92.920
Junio	57.595	1.245	1.184	3.635	63.659
Julio	45.704	985	961	3.204	50.854
Agosto	37.984	863	948	2.997	40.334
Septiembre	55.376	1.170	1.188	3.225	60.960
Octubre	71.534	1.965	1.769	4.132	79.400
Noviembre	133.949	5.633	4.189	8.228	151.999
Diciembre	169.791	6.950	5.659	10.282	192.681

(a) Datos estimados por esta Cámara

12./5 Gas natural. Cataluña (miles de termias)

	TERMICAS	INDUSTRIA	DOMESTICO	FABRICAS DE GAS	TOTAL
1974	1.035.407	4.623.964	901.868	896.945	7.458.184
1975	1.477.689	5.483.784	973.818	1.050.020	8.985.311
1976	3.735.773	6.460.885	1.194.354	1.148.609	12.539.621
1977	2.013.837	7.082.273	1.316.473	1.153.500	11.566.083
1978	1.390.495	7.615.624	1.566.766	1.200.952	11.773.838
1978					
Diciembre	179.790	700.438	213.104	163.207	1.256.539
1979					
Enero	258.530	770.996	241.774	183.748	1.455.048
Febrero	201.608	656.988	200.023	150.905	1.209.525
Marzo	209.632	687.130	195.722	138.137	1.230.621
Abril	280.226	605.638	141.016	96.205	1.123.086
Mayo	684.095	649.561	117.361	80.038	1.531.056
Junio	167.902	594.558	85.158	56.823	904.441
Julio	116.177	610.633	69.898	45.676	842.384
Agosto	48.403	353.619	53.312	34.619	489.953
Septiembre	167.681	677.011	81.218	52.866	978.777
Octubre	283.299	694.725	105.071	70.652	1.153.747
Noviembre	152.749	771.648	193.335	131.480	1.249.212
Diciembre	354.900	728.721	224.504	160.165	1.468.290

CONSUMO DE GAS

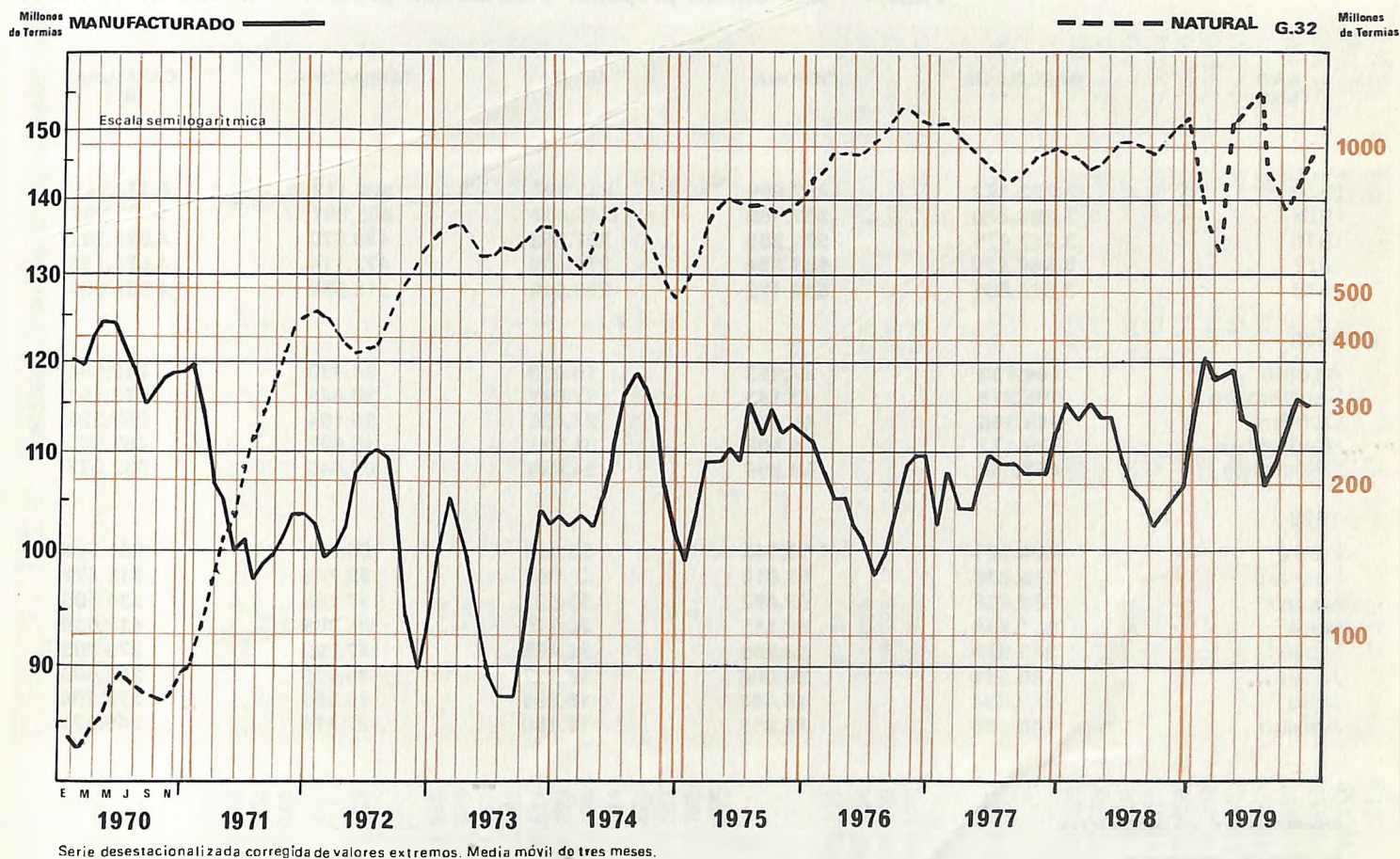

12./6 Gas butano-propano. Cataluña (miles de termias)

AÑO MES	DOMESTICO	INDUSTRIAL	COMERCIAL	TRACCION	TOTAL
1974	3.346.569	670.472	184.509	129.295	4.332.845
1975	3.351.212	815.723	180.751	158.216	4.505.902
1976	3.458.120	825.811	185.071	206.760	4.675.762
1977	3.341.660	887.059	179.250	266.219	4.674.188
1978	3.476.354	986.031	181.319	310.361	4.954.065
1978					
Agosto	158.120	47.754	13.889	22.821	242.584
Septiembre	174.592	61.029	12.523	25.017	273.161
Octubre	245.085	67.567	12.460	28.214	353.326
Noviembre	327.998	89.374	14.502	26.208	457.982
Diciembre	465.862	120.820	18.714	27.541	632.937
1979					
Enero	502.336	132.526	20.367	26.397	681.626
Febrero	374.356	104.712	15.529	24.980	519.577
Marzo	372.325	116.068	18.242	27.470	534.105
Abril	281.536	91.342	15.599	26.181	414.638
Mayo	240.109	84.771	15.233	30.090	370.203
Junio	168.027	59.956	12.283	24.343	264.609
Julio	171.040	63.212	14.077	27.965	276.294
Agosto	159.180	51.282	13.193	23.280	246.935

12./7 Gas butano-propano. Distribución provincial (miles de termias)

AÑO MES	BARCELONA	GERONA	LERIDA	TARRAGONA	CATALUÑA
1974	3.202.142	497.699	233.892	399.112	4.332.845
1975	3.286.490	567.969	245.452	405.991	4.505.902
1976	3.457.471	521.265	257.653	439.370	4.675.761
1977	3.366.122	561.394	274.498	472.174	4.674.188
1978	3.512.801	633.172	289.510	518.582	4.954.065
1978					
Agosto	144.738	47.353	16.073	34.420	242.584
Septiembre	185.276	40.143	17.097	30.645	273.161
Octubre	248.308	45.489	24.425	35.104	353.326
Noviembre	326.177	54.102	31.011	46.692	457.982
Diciembre	467.657	68.805	34.030	62.445	632.937
1979					
Enero	504.981	75.543	35.046	66.056	681.626
Febrero	376.833	61.018	28.981	52.745	519.577
Marzo	382.838	63.472	30.597	57.198	534.105
Abril	281.239	58.115	28.379	46.905	414.638
Mayo	245.912	54.231	22.468	47.592	370.203
Junio	180.251	38.066	15.777	30.515	264.609
Julio	179.654	45.440	15.895	35.305	276.294
Agosto	146.968	45.311	17.180	37.476	246.935

CONSUMO DE CARBURANTES PETROLEO

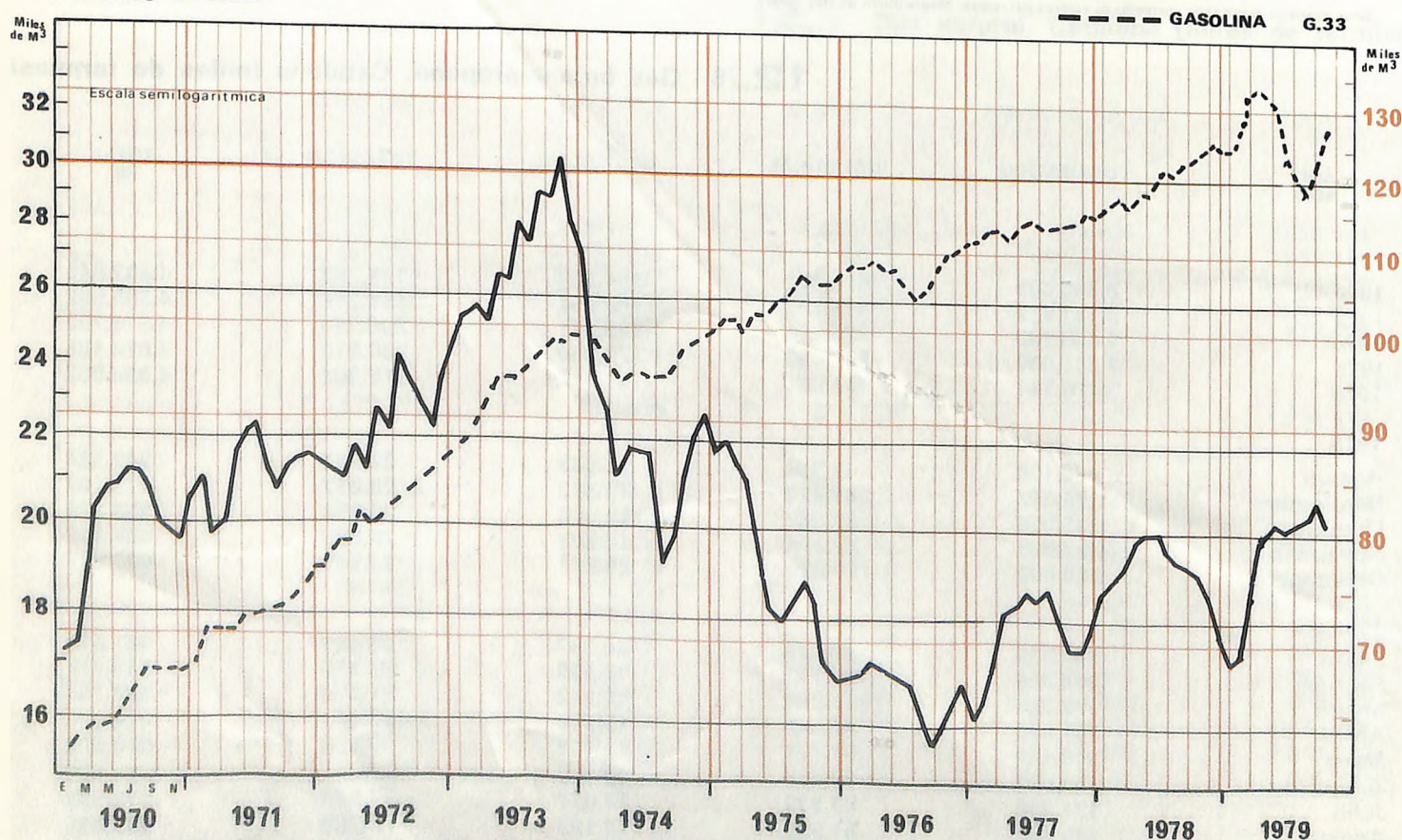

12./8 Petróleo. Distribución provincial (m³)

AÑO MES	BARCELONA	GERONA	LERIDA	TARRAGONA	CATALUÑA	BARCELONA	GERONA	LERIDA	TARRAGONA	CATALUÑA
PETROLEO CORRIENTE					PETROLEO AGRICOLA					
1976	26.263	4.849	3.181	1.237	35.530	16	104	12	298	430
1977	19.440	2.808	1.451	970	24.669	13	63	17	262	355
1978	17.711	2.176	1.194	723	21.804	227	69	12	232	540
1979	15.860	1.899	947	938	19.644	12	39	9	124	184
1978										
Diciembre	1.700	253	212	87	2.252	—	8	—	17	25
1979										
Enero	1.854	337	178	94	2.463	2	—	2	10	14
Febrero	1.598	212	143	86	2.039	2	—	—	16	18
Marzo	1.597	189	92	79	1.957	—	—	—	13	13
Abril	1.276	144	64	78	1.562	2	7	1	12	22
Mayo	1.402	126	32	63	1.623	2	—	1	11	14
Junio	1.062	84	15	64	1.225	2	10	1	8	21
Julio	1.013	112	12	67	1.204	2	8	1	9	20
Agosto	401	48	16	49	514	—	2	—	8	10
Septiembre	1.151	75	20	74	1.320	—	5	2	9	16
Octubre	1.324	151	36	76	1.587	—	—	—	10	10
Noviembre	1.702	219	159	115	2.195	—	7	—	10	17
Diciembre	1.480	202	180	93	1.955	—	—	1	8	9

PETROLEO AVIACION					TOTAL					
1976	154.288	7.558	32	1.553	163.431	180.567	12.511	3.225	3.088	199.391
1977	181.193	5.568	22	1.531	188.314	200.646	8.439	1.490	2.763	213.338
1978	202.013	5.643	—	1.136	208.792	219.951	7.888	1.206	2.091	231.136
1979	210.573	3.067	10	1.020	214.670	226.670	5.005	966	2.082	234.498
1978										
Diciembre	15.091	123	—	43	15.257	16.791	376	212	147	17.534
1979										
Enero	14.944	51	—	94	15.089	16.800	388	182	202	17.568
Febrero	12.690	43	—	47	12.780	14.290	255	143	149	14.837
Marzo	15.358	66	—	79	15.503	16.955	255	92	171	17.473
Abril	17.808	105	—	62	17.975	19.086	256	65	152	19.559
Mayo	17.959	360	10	129	18.458	19.363	486	43	203	20.095
Junio	17.867	546	—	—	18.413	18.931	640	16	72	19.659
Julio	19.945	526	—	169	20.640	20.960	646	13	245	21.864
Agosto	21.711	531	—	111	22.353	22.112	581	16	168	22.877
Septiembre	20.453	473	—	91	21.017	21.604	553	22	174	22.353
Octubre	19.246	254	—	111	19.611	20.570	405	36	197	21.208
Noviembre	16.187	53	—	78	16.318	17.889	279	159	203	18.530
Diciembre	16.405	59	—	49	16.513	17.885	261	181	150	18.477

AÑO MES	BARCELONA	GERONA	LERIDA	TARRAGONA	CATALUÑA	BARCELONA	GERONA	LERIDA	TARRAGONA	CATALUÑA
GASOLINA 85 (1)										
1976	107.989	20.990	14.922	22.447	166.348	761.449	133.880	72.142	113.786	1.081.257
1977	148.728	30.132	19.314	30.420	229.594	751.915	138.637	70.827	117.719	1.079.098
1978	160.041	32.367	20.766	32.294	245.468	799.946	154.960	77.843	130.832	1.163.581
1979	157.170	30.870	21.314	32.695	242.049	843.641	156.033	84.304	137.563	1.221.541
1978										
Diciembre	13.137	2.324	1.650	2.491	19.602	69.496	10.519	6.468	9.802	96.285
1979										
Enero	12.184	1.935	1.409	2.130	17.658	65.854	9.638	5.611	8.392	89.495
Febrero	11.225	2.080	1.373	1.972	16.650	64.021	9.242	5.397	8.308	86.968
Marzo	14.161	2.341	1.686	2.641	20.829	74.365	11.055	6.733	10.280	102.433
Abril	12.834	2.697	1.815	2.766	20.112	69.063	13.531	7.781	12.270	102.645
Mayo	13.726	2.541	1.695	2.657	20.619	73.571	12.040	6.117	10.533	102.261
Junio	13.557	2.870	1.727	2.819	20.973	76.287	14.962	7.143	12.314	110.706
Julio	13.222	3.240	2.043	3.566	22.073	74.325	19.546	7.811	15.589	117.271
Agosto	11.935	3.648	2.261	3.764	21.608	65.352	21.681	10.217	18.621	115.871
Septiembre	12.764	2.479	1.786	2.570	19.599	67.834	12.181	6.928	11.204	98.147
Octubre	13.933	2.379	1.815	2.664	20.791	71.185	11.135	6.980	10.447	99.747
Noviembre	13.689	2.276	1.804	2.505	20.274	69.523	10.219	6.461	9.337	95.540
Diciembre	13.940	2.384	1.900	2.639	20.863	72.261	10.803	7.125	10.268	100.457

GASOLINA 98

TOTAL

1976	32.301	19.361	1.656	8.042	61.360	901.739	174.231	88.720	144.275	1.308.965
1977	26.753	20.783	1.928	9.043	58.507	927.386	189.552	92.069	157.182	1.366.199
1978	26.345	25.016	2.076	10.693	64.130	986.332	212.343	100.685	173.819	1.473.179
1979	27.399	20.575	2.149	9.277	59.400	1.028.210	207.478	107.767	179.535	1.522.990
1978										
Diciembre	2.091	1.054	150	453	3.748	84.724	13.897	8.268	12.746	119.625
1979										
Enero	1.744	782	133	330	2.989	79.782	12.355	7.153	10.852	110.142
Febrero	1.857	721	149	369	3.096	77.103	12.043	6.919	10.649	106.714
Marzo	2.092	1.132	191	559	3.974	90.618	14.528	8.610	13.480	127.236
Abril	2.307	1.853	220	836	5.216	84.204	18.081	9.816	15.872	127.973
Mayo	2.342	1.317	156	649	4.524	89.639	15.958	7.968	13.839	127.404
Junio	2.734	2.643	154	939	6.470	92.578	20.475	9.024	16.072	138.149
Julio	3.207	3.832	213	1.682	8.934	90.754	26.618	10.067	20.839	148.278
Agosto	2.798	3.860	288	1.832	8.778	80.085	29.189	12.766	24.217	146.257
Septiembre	2.343	1.608	163	786	4.900	82.941	16.268	8.877	14.560	122.635
Octubre	2.001	1.030	178	558	3.767	87.119	14.544	8.973	13.669	124.305
Noviembre	1.916	708	135	349	3.108	85.128	13.203	8.400	12.191	118.922
Diciembre	2.058	1.029	169	388	3.644	88.259	14.216	9.194	13.295	124.964

(1) A partir del mes de abril de 1977 la cifra publicada corresponde a gasolina de 90 octanos.

12./10 Gasóleo (a). Distribución provincial (m³)

AÑO MES	BARCELONA	GERONA	LERIDA	TARRAGONA	CATALUÑA	BARCELONA	GERONA	LERIDA	TARRAGONA	CATALUÑA
GASOLEO A					GASOLEO B					
1976	451.744	94.385	137.744	140.423	824.296	179.975	53.328	80.873	73.337	387.513
1977	440.434	103.308	128.762	144.995	817.499	223.430	55.623	86.530	91.492	457.075
1978	428.247	113.630	129.178	148.289	819.344	263.440	64.142	100.125	93.395	521.102
1979	439.740	123.798	133.815	156.556	853.909	285.147	65.200	105.872	94.200	550.419
1978										
Diciembre	34.500	9.565	9.919	12.688	66.672	34.130	7.889	14.657	8.324	65.000
1979										
Enero	36.129	9.239	10.675	12.824	68.867	26.723	6.534	9.537	7.072	49.866
Febrero	35.896	9.282	10.390	12.301	67.869	27.684	6.117	8.917	8.588	51.306
Marzo	39.831	10.415	11.569	13.471	75.286	34.111	6.777	13.161	10.771	64.820
Abril	34.081	10.075	10.418	12.341	66.915	22.379	5.197	8.789	9.153	45.518
Mayo	39.594	10.888	11.899	13.803	76.184	19.748	4.959	6.687	7.997	39.391
Junio	36.687	10.599	11.189	12.951	71.426	15.857	4.392	6.152	7.294	33.695
Julio	37.288	11.657	11.586	13.763	74.294	16.050	4.596	5.638	6.398	32.682
Agosto	28.555	10.579	9.776	11.734	60.644	16.534	4.293	5.357	6.163	32.347
Septiembre	34.701	8.787	11.388	12.162	67.038	17.005	4.045	5.990	5.992	33.032
Octubre	39.694	10.433	12.521	13.696	76.344	23.290	4.097	6.976	7.141	41.504
Noviembre	40.472	11.519	12.203	14.189	78.383	31.942	6.518	12.935	8.100	59.495
Diciembre	36.812	10.325	10.201	13.321	70.659	33.824	7.675	15.733	9.531	66.763
GASOLEO C					TOTAL					
1976	30.828	5.537	6.846	20.039	63.250	662.547	153.250	225.463	233.799	1.275.059
1977	85.383	18.402	18.009	38.862	160.656	749.247	177.333	233.301	275.349	1.435.230
1978	113.602	26.309	24.259	43.890	208.060	805.289	204.081	253.562	285.574	1.548.506
1979	142.034	23.484	35.864	61.536	262.918	866.921	212.482	275.551	312.292	1.667.246
1978										
Diciembre	16.741	3.951	4.860	4.048	29.600	85.371	21.405	29.436	25.060	161.272
1979										
Enero	18.500	3.980	4.264	4.736	31.480	81.352	19.753	24.476	24.632	150.213
Febrero	15.651	3.227	3.632	3.720	26.230	79.231	18.626	22.939	24.609	145.405
Marzo	16.229	3.836	3.612	4.438	28.115	90.171	21.028	28.342	28.680	168.221
Abril	9.848	3.060	2.322	3.851	19.081	66.308	18.332	21.529	25.345	131.514
Mayo	7.611	2.593	1.001	5.522	16.727	66.953	18.440	19.587	27.322	132.302
Junio	6.276	334	884	5.251	12.745	58.820	15.325	18.225	25.496	117.866
Julio	5.367	335	643	5.145	11.490	58.705	16.588	17.867	25.306	118.466
Agosto	3.843	413	729	4.951	9.936	48.932	15.285	15.862	22.848	102.927
Septiembre	7.430	463	1.128	4.552	13.573	59.136	13.295	18.506	22.706	113.643
Octubre	10.092	774	2.850	5.758	19.474	73.076	15.304	22.347	26.595	137.322
Noviembre	18.672	2.019	6.401	6.792	33.884	91.086	20.056	31.539	29.081	171.762
Diciembre	22.515	2.450	8.398	6.820	40.183	93.151	20.450	34.332	29.672	177.605

(a) El total de gasóleo hasta el año 1975 corresponde al total de gas-oil que normalmente se daba. A partir del tercer trimestre de 1975 se substituyó dicho producto por gasóleo A y B.

AÑO MES	BARCELONA	GERONA	LERIDA	TARRAGONA	CATALUÑA	BARCELONA	GERONA	LERIDA	TARRAGONA	CATALUÑA
FUEL-OIL LIGERO					FUEL-OIL PESADO					
1976	29.060	3.438	4.726	12.634	49.858	3.017.376	249.531	135.822	248.729	3.651.458
1977	—	—	—	—	—	2.581.488	245.070	139.523	312.318	3.278.399
1978	—	—	—	—	—	2.806.547	252.770	131.114	461.812	3.652.243
1979	—	—	—	—	—	2.650.149	138.066	130.883	658.815	3.577.913
1978										
Diciembre	—	—	—	—	—	274.255	23.353	12.681	40.431	350.720
1979										
Enero	—	—	—	—	—	305.880	23.322	12.168	36.036	377.406
Febrero	—	—	—	—	—	201.007	22.888	10.839	28.786	263.520
Marzo	—	—	—	—	—	248.507	24.331	12.331	32.928	318.096
Abral	—	—	—	—	—	169.770	20.976	11.233	44.860	246.839
Mayo	—	—	—	—	—	193.624	24.631	11.661	68.903	298.819
Junio	—	—	—	—	—	157.830	3.379	9.016	47.252	217.477
Julio	—	—	—	—	—	145.669	1.888	9.207	65.863	222.627
Agosto	—	—	—	—	—	133.335	2.941	8.127	67.593	211.996
Septiembre	—	—	—	—	—	285.527	3.417	9.536	58.483	356.963
Octubre	—	—	—	—	—	278.915	3.450	12.079	60.591	355.035
Noviembre	—	—	—	—	—	275.698	3.655	12.582	81.310	373.245
Diciembre	—	—	—	—	—	254.388	3.188	12.104	66.210	335.890
FUEL-OIL B.I.A.					TOTAL					
1976	5.651	—	—	4.724	10.375	3.052.087	252.969	140.548	266.087	3.711.691
1977	5.040	—	—	4.777	9.817	2.586.528	245.070	139.523	317.095	3.288.210
1978	3.700	—	—	2.089	5.789	2.810.247	252.770	131.114	463.901	3.658.032
1979	3.152	—	—	4.945	8.097	2.653.301	138.066	138.883	663.760	3.586.010
1978										
Diciembre	190	—	—	116	306	274.445	23.353	12.681	40.547	351.026
1979										
Enero	243	—	—	297	540	306.123	23.322	12.168	36.333	377.946
Febrero	210	—	—	143	353	201.217	22.888	10.839	28.929	263.873
Marzo	313	—	—	232	545	248.819	24.331	12.331	33.160	318.641
Abril	215	—	—	151	366	169.985	20.976	11.233	45.011	247.205
Mayo	263	—	—	153	416	193.887	24.631	11.661	69.056	299.235
Junio	177	—	—	505	682	158.007	3.379	9.016	47.757	218.159
Julio	177	—	—	593	770	145.846	1.888	9.207	66.456	223.397
Agosto	17	—	—	483	500	133.352	2.941	8.127	68.076	212.490
Septiembre	37	—	—	603	640	285.564	3.417	9.536	59.086	357.603
Octubre	120	—	—	673	793	275.035	3.450	12.079	61.264	355.828
Noviembre	71	—	—	709	980	275.769	3.655	15.582	82.019	374.025
Diciembre	1.309	—	—	403	1.712	255.697	3.188	12.104	66.613	337.602

CONSUMO DE CARBURANTES

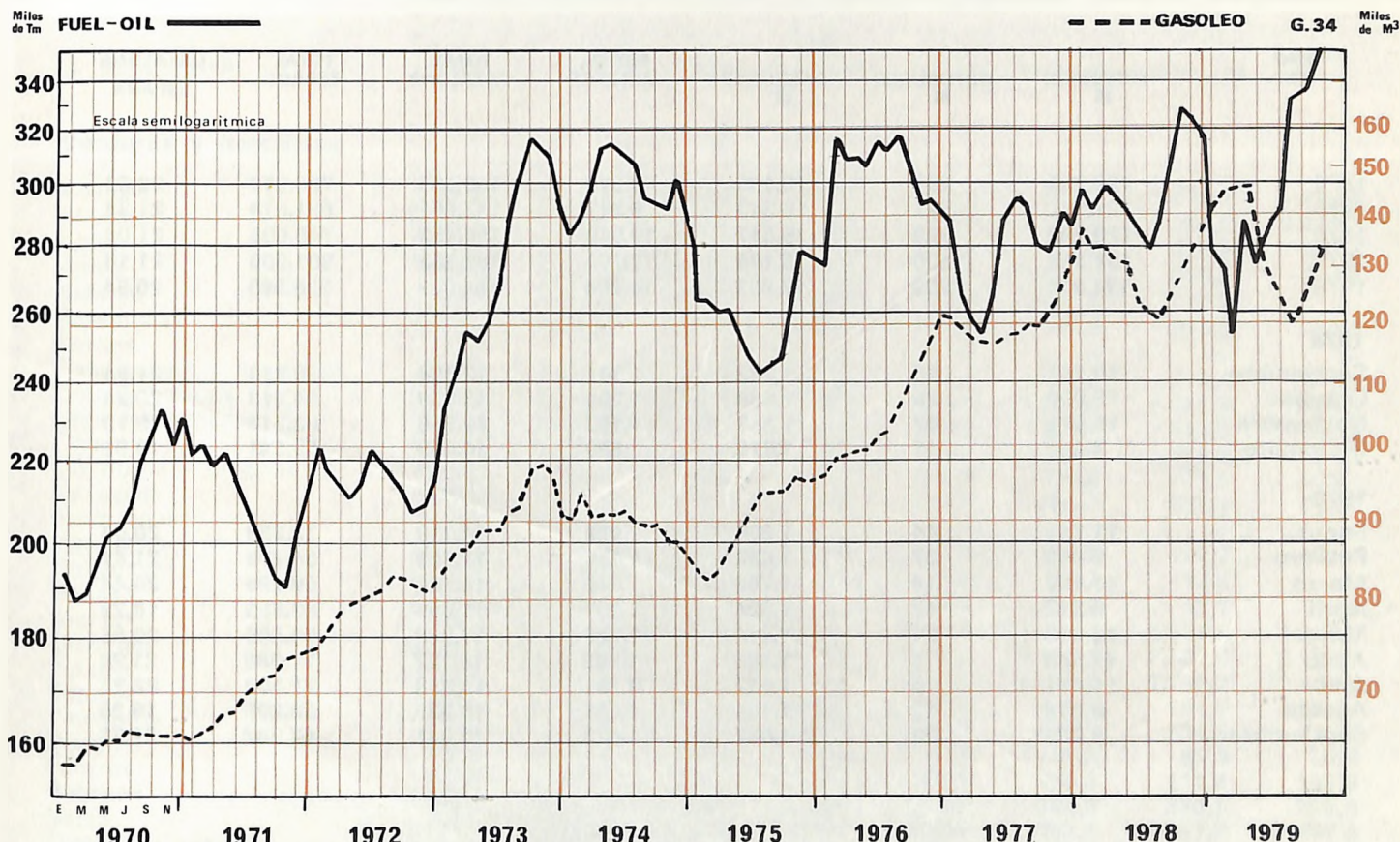

12./12 Cemento portland. Distribución provincial (Tm)

AÑO MES	BARCELONA	GERONA	LERIDA	TARRAGONA	CATALUÑA
1974	2.664.794	394.507	217.873	574.614	3.851.788
1975	2.363.601	348.128	259.894	434.857	3.406.880
1976	2.175.536	379.520	289.026	454.971	3.299.053
1977	2.262.884	382.079	264.969	450.822	3.360.754
1978	2.067.625	424.616	309.726	420.880	3.222.847
1978					
Diciembre	122.952	27.637	17.872	26.467	194.928
1979					
Enero	137.813	31.676	20.461	39.612	229.562
Febrero	160.471	37.204	22.505	33.971	254.151
Marzo	174.437	40.838	26.410	39.279	280.964
Abril	140.183	35.193	25.936	33.028	234.340
Mayo	168.903	42.867	32.722	41.521	286.013
Junio	146.743	34.019	28.464	31.979	241.205
Julio	151.407	35.538	31.588	43.485	262.018
Agosto	104.502	27.842	22.321	29.622	184.287
Septiembre	131.240	31.942	23.526	28.253	214.961
Octubre	145.225	34.672	25.744	30.048	235.689
Noviembre	145.532	33.747	24.317	29.788	233.384
Diciembre	107.416	25.305	19.779	22.386	174.886

12./13 Matriculación de vehículos. Cataluña (unidades)

AÑO MES	TURISMOS	AUTOBUSES	CAMIONES	MOTO- CICLETAS	TOTAL CATALUÑA	TOTAL ESPAÑA	CATALUÑA ESPAÑA	%
1974	129.739	269	19.185	9.370	158.563	700.972	22,62	
1975	121.517	521	16.346	9.217	147.601	691.674	21,34	
1976	129.292	303	16.517	10.040	156.152	740.695	21,08	
1977	137.584	190	18.184	13.794	169.752	801.500	21,18	
1978	131.231	269	17.833	14.704	164.037	798.595	20,54	
1978								
Septiembre	10.141	10	1.382	1.301	12.834	59.315	21,64	
Octubre	10.099	38	1.606	1.296	13.039	64.413	20,24	
Noviembre	10.011	17	1.387	1.153	12.568	63.513	19,79	
Diciembre	8.447	17	1.115	880	10.459	52.541	19,91	
1979								
Enero	11.745	44	1.826	1.098	14.713	73.388	20,05	
Febrero	9.040	27	1.482	1.180	11.729	54.778	21,41	
Marzo	11.102	14	1.706	1.340	14.162	69.296	20,44	
Abril	9.313	17	1.324	1.237	11.891	63.528	18,72	
Mayo	13.493	21	1.814	1.728	17.056	82.596	20,65	
Junio	11.544	8	1.586	1.989	15.127	71.086	21,28	
Julio	11.471	19	1.632	2.731	15.853	71.300	22,23	
Agosto	8.014	12	1.101	1.698	10.825	56.205	19,26	
Septiembre	9.763	22	1.087	1.473	12.345	57.882	21,33	

12./14 Matriculación de vehículos. Baleares (unidades)

AÑO MES	TURISMOS	AUTOBUSES	CAMIONES	MOTO- CICLETAS	TOTAL BALEARES	TOTAL ESPAÑA	BALEARES ESPAÑA	%
1974	12.316	59	1.587	870	14.832	700.972	2,12	
1975	11.371	57	1.335	756	13.519	691.674	1,95	
1976	12.133	59	1.393	900	14.485	740.695	1,96	
1977	13.431	69	1.595	1.257	16.352	801.500	2,04	
1978	16.329	85	1.972	1.984	20.370	798.595	2,55	
1978								
Septiembre	1.167	9	99	147	1.422	59.315	2,40	
Octubre	1.182	—	161	155	1.498	64.413	2,32	
Noviembre	1.402	2	115	181	1.700	63.513	2,68	
Diciembre	1.216	2	133	127	1.478	52.541	2,85	
1979								
Enero	1.467	9	115	123	1.771	73.388	2,41	
Febrero	1.112	3	163	115	1.393	54.778	2,54	
Marzo	1.578	11	210	217	2.016	69.296	2,91	
Abril	2.116	15	234	340	2.705	63.528	4,26	
Mayo	2.119	11	258	310	2.698	82.596	3,27	
Junio	1.489	12	284	353	2.138	71.086	3,01	
Julio	1.418	8	197	410	2.096	71.300	2,94	
Agosto	1.300	2	169	253	1.724	56.205	3,07	
Septiembre	1.311	2	157	173	1.976	57.882	3,41	

12./15 Entrada de frutas y verduras. Mercado Central Barcelona (Tm)

MERCANCIAS	1976	1977	1978	1979 Septiembre	Octubre	Noviembre	Diciembre	1980 Enero
Verduras y hortalizas								
Acelgas	7.558,0	7.276,8	5.353,4	503,7	621,2	613,1	494,2	758,9
Alcachofas	13.596,0	12.264,8	8.644,6	3,2	327,0	1.031,5	1.521,6	2.052,5
Ajos	2.139,3	2.171,3	2.374,6	118,3	130,3	222,8	223,2	297,5
Apios	3.259,7	3.905,5	3.770,9	197,5	281,9	431,2	616,4	520,1
Batatas	1.690,3	1.709,0	1.776,9	260,5	757,5	421,9	70,2	—
Berenjenas	4.299,7	4.020,0	3.784,1	449,5	409,9	269,5	213,5	250,5
Bordes	—	—	—	—	—	—	—	—
Calabacines y calabazas	1.923,9	2.098,8	1.931,7	163,5	160,1	173,3	175,1	156,5
Cebollas secas	10.967,5	12.998,0	13.847,4	923,5	855,0	1.158,1	1.054,3	1.084,6
Cebollas tiernas	3.899,5	3.959,5	3.137,8	144,9	239,7	283,0	310,0	382,5
Goles	4.864,6	4.830,4	4.038,6	324,1	483,7	552,0	574,6	884,3
Coliflores y bróculis	4.974,2	4.904,0	4.253,8	44,1	546,8	739,8	723,5	903,3
Escarolas	3.383,9	3.426,2	3.042,1	82,3	325,5	425,5	681,1	852,3
Espárragos	155,5	118,9	178,6	—	—	—	—	—
Espinacas	2.146,0	2.032,9	1.763,6	34,6	146,3	195,7	192,7	262,9
Guisantes	1.653,3	1.259,5	1.049,4	—	—	11,7	13,9	—
Habas	2.700,0	2.239,9	2.350,5	—	10,0	11,7	48,1	97,8
Judías	15.256,4	13.939,0	13.104,0	1.272,1	1.777,8	1.666,4	1.541,9	1.203,4
Lechugas	27.662,4	29.314,0	23.443,6	2.413,1	2.424,0	2.125,1	2.001,0	2.102,9
Patatas	30.053,5	35.058,0	31.209,6	2.404,0	2.059,5	2.263,5	1.760,7	2.441,5
Pepinos	4.452,2	4.390,6	3.886,6	428,7	303,1	243,4	204,5	164,4
Pimientos	11.965,1	12.134,1	9.346,5	1.441,5	1.105,2	827,5	654,8	716,9
Perejil	824,8	726,1	491,0	7,9	87,0	86,5	83,3	92,9
Puerros	1.477,8	2.264,2	991,9	102,2	121,0	125,0	111,4	131,8
Rábanos	1.258,5	1.434,4	1.077,8	72,1	120,9	135,6	230,1	202,9
Setas	1.294,3	1.866,2	2.445,2	144,9	592,9	569,4	361,2	257,6
Tomates Canarias	2.595,0	3.868,1	1.803,9	—	—	48,1	459,3	62,2
Tomates península	53.532,1	51.379,6	48.012,0	3.783,4	4.009,0	4.517,4	3.598,7	3.770,5
Zanahorias	7.381,7	8.225,7	7.464,8	649,9	655,0	728,7	590,1	678,5
Otras verduras y hortalizas	1.427,7	1.221,3	1.154,9	102,0	154,4	149,5	161,7	220,6
Total	228.392,9	235.036,8	205.729,8	16.141,6	18.704,7	20.027,9	18.671,1	20.549,8
Frutas								
Albaricoques	2.925,1	1.418,8	4.075,0	0,6	—	—	—	—
Cerezas	4.320,2	2.520,1	3.101,2	—	—	—	1,0	—
Ciruelas	4.123,3	4.366,3	4.578,9	335,0	40,7	1,7	—	—
Clementinas	7.604,1	—	9.803,6	—	393,4	2.661,1	2.751,5	2.654,7
Fresones y fresas	2.940,0	3.559,2	2.974,4	19,4	138,9	6,0	2,4	4,5
Granadas	528,3	579,5	580,1	71,9	318,5	125,5	18,8	0,5
Higos	764,6	1.204,8	875,2	284,7	103,7	6,0	—	—
Limonos	8.592,9	9.054,9	9.634,2	657,7	768,6	800,3	814,1	633,5
Mandarinas	4.254,2	16.137,5	4.920,2	114,4	1.399,7	806,2	546,5	394,0
Manzanas	20.548,8	18.339,6	15.709,6	1.797,4	2.182,6	2.134,2	1.912,5	2.151,9
Melocotones	23.250,3	19.218,9	21.085,7	2.377,9	1.516,0	58,1	—	—
Melones	19.715,3	17.884,3	13.844,5	4.318,3	2.767,4	312,9	320,3	20,7
Naranjas	64.824,8	74.695,0	63.732,8	1.400,7	2.319,0	5.950,4	6.641,8	8.433,7
Nísperos	2.145,6	2.317,8	1.908,0	—	—	—	—	—
Plátanos	10.610,0	14.787,8	17.492,3	1.204,4	1.447,1	1.660,9	1.805,3	2.026,7
Peras	19.392,6	16.108,2	12.647,2	2.160,4	1.960,4	1.422,4	943,3	1.015,7
Sandías	12.425,3	11.957,8	13.582,0	605,5	40,6	—	—	—
Uvas	17.116,0	18.624,4	18.606,9	4.875,5	4.300,9	3.047,8	1.762,8	118,2
Otras frutas	4.425,4	3.937,7	4.208,2	86,6	1.050,6	977,5	1.195,9	353,8
Total	230.506,8	236.710,6	223.360,0	20.161,4	20.748,1	19.971,0	18.716,2	17.807,9
Total verduras, hortalizas y frutas	458.899,7	471.735,7	429.089,8	36.303,0	39.452,8	39.998,9	37.387,3	38.357,7

12./16 Ventas de pescado en el Mercado Central y Banqueta. Barcelona (Tm)

AÑO MES	Pescado fresco	MERCADO CENTRAL			BANQUETA	TOTAL GENERAL
		Pescado congelado	Decomisos	Total		
1974	55.366,8	20.111,3	617,8	74.860,3	9.728,5	84.588,8
1975	64.988,7	15.945,5	935,8	79.998,4	8.060,8	88.059,2
1976	58.762,7	15.193,3	706,9	73.249,1	7.169,1	80.418,2
1977	51.058,4	16.526,1	476,3	67.108,2	10.458,1	77.566,3
1978	49.838,4	18.382,9	581,0	67.640,3	3.793,5	71.438,8
1979						
Enero	4.007,4	1.748,3	27,3	5.728,4	347,5	6.075,9
Febrero	3.623,8	1.597,2	25,1	5.195,9	478,1	5.674,0
Marzo	4.837,7	1.761,6	32,7	6.566,6	52,4	6.619,0
Abril	3.973,6	1.539,7	52,9	5.460,4	..	5.460,4
Mayo	4.807,7	1.712,3	58,4	6.461,6	..	6.461,6
Junio	4.204,2	1.531,6	50,1	5.765,7	..	5.765,7
Julio	3.522,4	1.252,4	61,2	4.713,6	..	4.713,6
Agosto	4.052,9	1.347,1	87,2	5.312,8	..	5.312,8
Septiembre	4.121,8	1.390,6	72,7	5.439,7	204,1	5.643,8
Octubre	4.734,3	1.417,4	73,6	6.078,1	497,7	6.575,8
Noviembre	4.438,6	1.423,2	83,9	5.777,9	1.279,8	7.057,7
Diciembre	4.238,9	1.776,8	59,7	5.956,0	972,4	6.928,4
1980						
Enero	4.378,4	1.640,9	41,7	5.977,6	370,3	6.347,9

12./17 Abastecimiento de carnes en Barcelona-ciudad (Tm)

AÑO MES	VACUNO	LANAR Y CABRIO	PORCINO	EQUINO	FORANEAS	TOTAL
1974	12.254,7	8.981,6	11.173,7	528,0	5.937,3	38.875,3
1975	11.803,9	7.906,1	9.782,7	506,4	4.927,9	34.927,0
1976	10.102,5	7.728,2	8.110,5	501,5	2.600,7	29.043,4
1977	10.321,6	7.836,9	9.555,0	497,4	2.112,5	30.323,4
1978	10.728,4	7.965,7	9.954,9	467,6	1.803,3	30.919,9
1978						
Mayo	952,6	798,7	915,2	46,6	156,5	2.869,6
Junio	875,4	741,0	823,5	37,6	152,8	2.630,3
Julio	725,0	585,9	634,5	33,1	118,0	2.096,5
Agosto	601,9	507,3	527,7	11,1	88,1	1.736,1
Septiembre	866,0	587,5	809,9	38,7	117,2	2.419,3
Octubre	976,5	630,3	939,7	45,3	180,9	2.772,7
Noviembre	914,6	549,1	959,2	45,9	174,9	2.643,7
Diciembre	999,2	647,3	850,4	35,7	184,4	2.717,0
1979						
Enero	917,1	524,1	927,3	43,8	177,7	2.590,0
Febrero	677,6	484,2	785,8	36,4	188,6	2.172,6
Marzo	745,4	615,1	906,0	39,6	193,4	2.499,5
Abril	646,8	592,6	781,0	33,7	231,1	2.285,2
Mayo	701,5	626,2	868,0	38,9	270,6	2.505,2

13 precios

13. PRECIOS

13./1 Índices del coste de la vida y de precios de consumo

Índices del coste de la vida para el conjunto nacional Base 1968 = 100

AÑO MES	Índice general	Alimentación	Vestido	Vivienda	Gastos de casa	Gastos diversos
1972 ☐	126,6	124,4	132,3	118,3	122,3	134,1
1973 ☐	141,1	140,1	151,2	130,5	131,5	145,5
1974 ☐	163,2	160,1	178,3	147,3	157,6	169,6
1975 ☐	190,9	187,4	204,5	167,8	185,7	202,0
1976 ☐	224,5	222,5	236,9	186,4	220,2	238,8

Índices de precios de consumo para el conjunto nacional Base 1976 = 100

AÑO MES	Índice general	Alimenta- ción, bebi- das, y tabaco	Vestido y calzado	Vivienda	Subgrupo Alquileres	Menaje y servicios para el hogar	Servicios médicos y conserva- ción de la salud	Transpor- tes y co- munica- ciones	Esparci- miento, deportes, cultura y enseñanza	Otros gastos
1977 ☐	124,5	123,6	129,3	116,7	113,1	125,3	121,5	124,1	129,8	132,3
1978 ☐	149,1	147,3	158,9	140,2	127,3	155,9	143,8	145,1	153,0	159,2
1977										
Agosto	130,4	133,8	129,8	119,6	114,7	127,1	124,0	130,6	130,9	136,5
Septiembre	132,2	134,6	134,5	120,8	115,8	129,5	125,4	133,9	133,5	138,5
Octubre	134,2	135,9	138,6	121,9	116,9	135,4	127,4	134,6	136,9	141,0
Noviembre	135,3	134,6	144,1	123,7	118,0	139,1	129,0	135,1	141,7	142,7
Diciembre	136,4	135,1	146,3	124,5	119,9	140,9	129,9	136,2	142,6	145,4
1978										
Enero	138,6	137,6	147,7	126,8	121,3	143,9	132,7	138,3	143,8	146,7
Febrero	139,9	138,3	149,6	129,6	122,8	146,0	134,2	139,0	144,9	148,5
Marzo	141,7	138,8	152,0	132,5	123,7	148,0	138,8	140,7	146,2	152,6
Abril	144,7	141,2	153,5	138,8	125,6	151,7	142,6	142,8	149,8	154,0
Mayo	146,2	142,9	155,4	139,9	126,1	153,1	144,0	143,3	151,7	155,4
Junio	147,6	144,8	157,0	140,9	127,1	154,9	145,0	143,7	152,2	157,3
Julio	150,8	150,5	157,6	142,3	127,6	156,6	145,6	146,2	152,6	159,7
Agosto	153,5	155,8	158,3	143,3	127,9	157,5	146,0	146,4	152,8	161,3
Septiembre	154,7	155,5	162,1	144,7	129,3	159,6	146,6	146,9	158,0	164,6
Octubre	156,1	155,0	166,3	146,2	130,3	162,9	148,6	150,6	159,5	167,5
Noviembre	156,8	152,8	171,9	148,4	132,5	167,0	150,0	151,7	161,2	169,7
Diciembre	159,0	155,1	175,6	149,6	133,6	169,3	151,0	151,9	163,6	173,2
1979										
Enero	161,7	156,6	177,5	155,2	135,6	172,7	156,1	153,0	166,7	177,6
Febrero	162,9	156,3	179,4	156,7	137,5	174,4	159,1	156,2	169,2	180,7
Marzo	164,6	157,5	183,6	158,2	138,6	177,1	160,2	156,7	170,8	183,2
Abril	167,1	159,1	186,7	160,7	141,1	181,4	162,6	157,8	172,6	189,7
Mayo	169,1	160,5	189,7	162,0	143,1	183,8	165,4	162,0	173,4	191,7
Junio	170,6	161,2	191,9	163,5	143,9	185,2	166,6	162,5	175,1	197,0
Julio *	174,2	163,8	193,7	170,1	145,9	187,7	166,8	175,2	176,5	198,7
Agosto *	176,0	165,8	195,8	171,1	146,8	189,1	167,2	176,3	178,3	200,4
Septiembre *	178,3	166,6	200,8	172,7	148,6	192,0	169,4	180,4	183,2	204,9
Octubre *	180,4	167,3	207,4	174,2	150,0	195,3	171,1	183,0	185,0	207,6
Noviembre *	181,1	164,9	213,1	178,0	151,1	197,9	172,3	184,4	185,9	210,4
Diciembre *	183,7	168,2	216,5	179,2	152,2	200,1	173,2	186,6	187,7	213,4
1980										
Enero	188,8	171,2	217,7	189,7	154,3	203,0	176,5	198,2	190,0	220,4

13./2 Índices generales del coste de la vida y precios de consumo. Cataluña y Baleares

Índices generales del coste de la vida en capitales de provincia

Base 1968 = 100

AÑO MES	BARCELONA	GERONA	LERIDA	TARRAGONA	PALMA
1972 Ø	126,3	121,6	123,0	125,3	129,3
1973 Ø	141,1	135,8	138,0	139,9	145,0
1974 Ø	163,0	159,1	166,1	161,8	171,2
1975 Ø	189,6	181,5	195,3	195,3	199,3
1976 Ø	225,0	207,6	223,4	223,7	235,6

Índices generales de precios de consumo

Base 1976 = 100

	Barcelona	Gerona	CAPITALES DE PROVINCIA			CATALUÑA	BALEARES
			Lérida	Tarragona	Palma		
1977 Ø	122,8	124,0	123,6	125,8	122,1
1978 Ø	146,6	147,6	147,2	149,7	151,4	147,2	151,6
1977							
Enero	110,2	111,7	112,1	113,0	..	109,2	..
Febrero	111,3	112,0	113,0	114,2	..	110,4	..
Marzo	114,2	114,7	113,9	116,8	..	112,2	..
Abril	116,6	116,6	114,7	118,9	114,4
Mayo	117,7	119,5	116,0	120,3	114,8
Junio	120,9	122,0	122,8	123,0	116,2
Julio	126,3	125,4	124,7	126,5	123,0
Agosto	127,7	129,5	130,2	131,3	130,0
Septiembre	129,3	132,1	131,8	133,6	130,2
Octubre	131,9	134,1	134,4	136,1	133,6
Noviembre	133,3	134,9	135,2	137,2	134,9
Diciembre	134,0	135,6	135,1	138,6	135,9
1978							
Enero	135,8	137,5	139,5	140,6	138,0	136,7	138,9
Febrero	137,0	138,7	139,7	140,6	140,3	137,8	141,1
Marzo	139,2	140,4	141,1	142,7	142,0	139,4	142,6
Abril	143,2	142,6	143,1	145,2	145,1	143,0	145,6
Mayo	144,1	144,9	143,9	147,2	147,8	144,4	147,8
Junio	145,4	146,0	144,2	148,1	150,1	146,0	150,2
Julio	149,2	148,9	146,4	151,2	151,8	149,9	151,7
Agosto	149,0	150,4	148,8	153,2	156,8	150,7	156,9
Septiembre	150,6	152,0	151,6	155,4	159,8	152,0	159,8
Octubre	154,5	155,3	155,1	156,9	162,1	154,8	161,6
Noviembre	155,0	156,5	155,8	156,7	161,9	155,0	161,7
Diciembre	156,5	158,3	156,8	158,6	161,4	156,5	162,1
1979							
Enero	159,0	160,1	161,5	163,2	164,5	159,4	166,0
Febrero	160,5	160,9	164,1	164,0	166,5	161,1	167,3
Marzo	162,8	162,3	165,5	165,9	168,5	163,0	169,5
Abril	164,4	164,6	167,3	168,4	170,0	164,6	170,7
Mayo	165,6	166,4	169,0	170,8	171,0	165,7	172,9
Junio	167,8	169,3	170,8	171,4	171,6	167,9	173,5
Julio	172,6	173,7	173,9	172,7	174,6
Agosto	172,2	174,6	177,1	176,1	176,9
Septiembre	178,0	175,2	179,4	178,5	180,6

13./3 Índices de precios al por mayor

AÑO MES	ÍNDICE GENERAL PONDERADO	MATERIAS PRIMAS	PRODUCTOS ACABADOS	PRODUCTOS AGRICOLAS	PRODUCTOS AGRICOLAS INDUSTRIA- LIZADOS	PRODUCTOS INDUS- TRIALES
Base 1955 = 100						
1969 ☉	200,9	179,4	164,8	223,8	204,7	169,0
1970 ☉	204,2	186,8	170,9	224,2	202,8	176,0
1971 ☉	215,8	197,9	176,4	236,9	215,0	180,5
1972 ☉	230,7	210,5	183,4	249,0	242,9	190,3
1973 ☉	254,4	224,8	203,2	272,5	275,7	206,6
1974 ☉	300,6	278,6	241,1	315,1	299,3	257,9
1975 ☉	338,0	319,0	282,6	353,0	342,7	280,9
1976 ☉	389,7	402,8	317,4	416,8	379,3	316,6
1977 ☉	456,2	483,1	376,5	458,3	489,3	374,0
1978 ☉	520,1	531,6	431,2	503,8	604,0	422,9
1976						
Diciembre	416,3	425,1	335,8	440,1	422,1	333,4
1977						
Enero	420,8	429,6	339,5	434,9	447,2	337,4
Febrero	432,3	439,7	346,7	453,7	453,3	344,2
Marzo	447,5	466,3	355,8	477,3	462,1	356,9
Abril	453,6	481,5	358,7	487,8	471,9	359,5
Mayo	438,5	485,4	367,7	436,4	461,4	367,1
Junio	447,9	478,7	370,6	457,7	462,9	369,5
Julio	460,1	484,6	381,6	477,3	464,7	376,6
Agosto	465,0	500,6	386,0	465,1	490,5	382,6
Septiembre	469,0	504,3	398,1	449,7	506,8	393,7
Octubre	471,8	504,8	402,4	445,2	525,4	398,3
Noviembre	478,2	508,5	403,8	447,3	554,2	399,9
Diciembre	489,4	513,6	407,6	467,1	571,2	403,2
1978						
Enero	494,0	516,1	412,0	480,9	573,3	407,1
Febrero	501,2	516,0	415,7	489,1	585,5	410,3
Marzo	504,7	524,1	417,1	485,6	589,4	411,5
Abril	521,2	528,7	423,0	522,5	586,8	418,6
Mayo	523,1	539,0	428,7	518,8	576,9	422,3
Junio	520,6	541,4	431,1	512,0	576,4	424,4
Julio	521,7	543,6	431,5	503,5	599,7	424,9
Agosto	521,7	534,2	432,5	497,2	613,1	425,7
Septiembre	522,2	531,2	434,1	489,1	637,9	427,2
Octubre	526,2	535,3	465,3	491,4	633,1	432,5
Noviembre	535,3	528,7	441,2	518,9	631,7	434,2
Diciembre	548,7	540,9	442,7	536,8	644,1	435,7
1979						
Enero	550,7	540,3	447,3	539,8	635,5	439,9
Febrero	553,4	549,3	450,5	548,1	636,1	443,6
Marzo	562,9	559,6	459,3	583,0	639,2	460,3
Abril	586,3	560,7	470,6	611,5	635,1	462,4
Mayo	584,2	571,6	473,9	592,6	628,0	464,9
Junio	575,6	573,9	480,2	580,6	620,6	470,5
Julio	580,9	613,2	491,7	566,6	628,3	487,7
Agosto	579,4	614,3	499,1	551,2	622,3	494,4
Septiembre	579,6	626,3	501,5	537,6	642,7	496,7
Octubre *	581,1	620,4	502,6	547,5	628,3	497,7
Noviembre *	585,6	617,6	503,6	558,2	621,0	499,1

14. FINANZAS

14./1 Aportaciones a los ingresos presupuestarios nacionales. Cataluña y Baleares (millones de ptas.)

AÑO MES	BARCELONA	GERONA	LERIDA	TARRAGONA	CATALUÑA	BALEARES	ESPAÑA
1975	111.420,0	11.933,5	2.717,0	6.413,2	132.483,7	6.711,6	682.646,1
1976	138.183,2	15.222,9	3.486,1	8.889,0	165.781,2	7.773,7	844.620,8
1977	186.018,8	20.773,4	4.459,3	12.455,3	225.706,8	10.058,2	1.135.544,6
1978	238.155,2	23.557,0	6.121,7	15.129,9	282.963,8	14.738,8	1.470.829,6
1979	279.462,2	29.898,3	9.661,0	18.086,1	337.107,6	18.621,6	1.664.161,5
1978							
Diciembre	10.125,2	1.569,3	426,6	949,6	13.070,7	823,3	193.773,1
1979							
Enero	13.498,1	2.193,6	449,8	894,2	17.035,7	1.009,5	99.472,9
Febrero	41.292,6	2.951,3	1.147,9	2.151,4	47.543,2	1.756,6	178.512,7
Marzo	17.988,8	2.490,0	417,9	1.095,9	21.992,6	1.226,7	82.090,4
Abril	15.781,7	2.296,7	571,1	1.037,2	19.686,7	1.366,9	97.532,6
Mayo	12.690,1	2.703,7	645,4	1.865,0	17.904,2	1.795,1	126.550,5
Junio	34.561,6	1.909,5	436,7	1.050,8	37.958,6	921,5	134.549,1
Julio	22.914,7	2.643,1	919,6	1.199,9	27.676,8	2.169,5	157.289,2
Agosto	16.454,1	3.229,9	966,4	1.572,0	22.222,4	2.647,5	137.122,9
Septiembre	28.356,1	2.116,3	453,1	2.425,0	33.350,5	1.250,3	134.816,6
Octubre	26.298,7	2.332,5	607,4	1.492,4	30.731,0	1.656,8	127.663,3
Noviembre	32.201,6	3.088,2	762,0	2.283,7	38.335,5	1.956,6	137.014,4
Diciembre	17.424,1	1.943,5	2.283,7	1.019,1	22.670,4	864,6	251.546,9

14./2 Volumen de Compensación Bancaria (millones de ptas.)

AÑO MES	CAMARAS OFICIALES	CAMARAS PRIVADAS	CAMARA DE BARCELONA	INDICE BARCELONA 1968 \varnothing = 100
1974	18.463.862,5	4.470.414,2	5.275.598,1	342,4
1975	22.275.097,6	5.113.469,8	5.710.540,1	370,7
1976	32.115.454,5	6.907.662,3	7.227.080,9	469,1
1977	44.055.356,9	9.443.993,9	9.352.992,5	607,1
1978	51.650.120,4	10.967.347,8	10.457.127,6	678,7
1978				
Septiembre	4.236.714,0	903.383,6	870.928,7	678,4
Octubre	4.587.804,1	985.086,5	929.492,5	724,0
Noviembre	4.427.101,9	967.961,6	885.718,2	699,9
Diciembre	4.447.909,9	1.029.922,5	957.732,1	746,0
1979				
Enero	4.711.024,1	.	985.707,7	767,8
Febrero	4.194.208,8	.	959.153,7	747,1
Marzo	4.810.064,8	.	1.032.824,4	804,5
Abril	4.159.164,0	.	900.567,9	701,5
Mayo	4.866.949,8	.	1.092.829,3	851,2
Junio	4.532.898,2	.	1.018.587,9	793,4
Julio	4.995.948,1	.	1.130.362,7	880,5
Agosto	4.620.945,9	.	898.581,8	699,9
Septiembre	4.558.014,6	1.029.284,5	1.005.337,1	783,1

14./3 Depósitos de la Banca Privada. Cataluña (millones de ptas.)

POSICION FINAL AÑO O MES	A LA VISTA	DE AHORRO	A PLAZOS	TOTAL
1972	164.163	80.575	119.085	363.823
1973	204.832	90.283	170.057	465.172
1974	232.651	98.211	216.517	547.379
1975	274.816	123.488	241.217	639.521
1976	336.902	149.447	268.393	754.742
1977				
Septiembre	350.880	164.305	309.945	825.129
Diciembre	387.178	164.996	332.066	884.240
1978				
Marzo	374.796	167.792	349.350	891.398
Junio	406.286	176.022	366.276	948.584
Septiembre	398.492	181.554	393.225	973.270
Diciembre	441.789	185.911	423.023	1.050.723
1979				
Marzo	429.774	184.944	456.229	1.070.947
Junio	454.263	189.384	486.257	1.129.904
Septiembre	437.146	194.083	511.075	1.142.304

14./4 Depósitos de las Cajas de Ahorro. Cataluña (millones de ptas.)

POSICION FINAL AÑO O MES	NUMERO DE IMPONENTES	A LA VISTA	DE AHORRO	A PLAZO Y AHORRO VINCULADO	TOTAL
1972	4.899.363	19.698,1	94.198,4	108.598,1	222.494,6
1973	5.205.393	23.564,6	109.029,6	131.755,0	264.349,2
1974	5.564.434	27.118,7	122.056,2	156.880,2	306.055,1
1975	5.898.381	33.790,9	145.346,8	186.486,1	365.623,8
1976	6.264.483	41.388,4	173.314,6	212.745,9	427.448,9
1977					
Septiembre	6.599.459	53.351,6	196.726,9	231.383,6	481.462,1
Octubre	6.657.717	50.021,8	196.334,1	228.826,5	480.337,7
Noviembre	6.705.550	52.502,6	197.472,9	230.164,2	485.513,8
Diciembre	6.763.838	56.397,7	214.507,0	237.273,6	508.178,3
1978					
Enero	6.813.681	54.665,0	210.043,9	241.338,0	506.047,0
Febrero	6.862.834	54.633,4	210.414,7	246.247,6	511.295,7
Marzo	6.862.394	60.369,0	213.944,5	249.308,9	523.622,4
Abril	6.934.653	58.430,6	216.654,3	253.261,7	528.336,6
Mayo	6.976.609	58.319,9	216.048,7	255.770,5	530.139,1
Junio	7.023.812	62.691,8	220.759,5	258.675,3	542.126,5
Julio	7.068.409	64.308,0	240.808,6	262.062,3	567.178,9
Agosto	7.098.529	62.532,3	242.261,8	265.330,1	570.124,2
Septiembre	7.140.015	66.488,0	243.441,0	268.313,4	576.242,4

14./5 Cartera de Préstamos de las Cajas de Ahorro. Cataluña (millones de ptas.)

POSICION FINAL AÑO O MES	PERSONALES	HIPOTECARIOS	CON GARANTIA DE VALORES Y PIGNORATICIOS	CORPORACIONES LOCALES	ENTIDADES OFICIALES DE CREDITO	TOTAL
1972	24.439,7	63.104,2	907,1	492,4	393,1	89.336,4
1973	30.724,0	77.045,0	1.279,6	435,1	392,1	109.875,8
1974	36.914,0	102.302,8	1.801,2	368,6	393,1	141.779,7
1975	40.050,9	136.698,8	2.268,8	480,3	393,1	179.892,0
1976	47.713,4	162.479,4	2.575,9	600,6	393,1	213.762,4
1977						
Septiembre	57.304,3	173.464,5	2.511,4	648,3	393,1	234.321,6
Octubre	59.973,3	173.877,1	2.442,3	669,4	393,1	237.355,1
Noviembre	63.107,2	176.029,5	2.582,5	686,7	393,1	242.798,9
Diciembre	64.100,2	181.143,1	2.417,3	695,3	393,1	248.749,0
1978						
Enero	65.069,0	184.433,1	2.228,6	1.148,7	393,1	253.272,5
Febrero	66.476,8	187.920,0	2.327,5	1.179,2	393,1	258.296,6
Marzo	68.631,8	190.669,4	2.351,1	644,4	393,1	262.689,8
Abril	69.919,8	191.921,0	2.007,3	1.348,2	393,1	265.589,4
Mayo	73.942,1	196.086,1	1.979,7	1.490,7	393,1	273.891,7
Junio	76.724,2	199.318,1	1.943,6	1.697,6	393,1	280.076,6
Julio	79.295,0	201.259,6	2.135,3	1.945,0	393,1	285.028,0
Agosto	80.620,8	203.679,7	2.344,9	2.073,6	393,1	289.112,1
Septiembre	83.286,0	207.474,5	2.328,9	2.348,1	393,1	295.830,6

14./6 Cartera de Valores de las Cajas de Ahorro. Cataluña (millones de ptas.)

POSICION FINAL AÑO O MES	FONDOS PUBLICOS	VALORES INDUSTRIALES	TOTAL
1972	50.045,5	41.801,0	91.846,5
1973	51.956,8	60.841,9	112.798,7
1974	48.407,6	71.829,2	120.236,8
1975	49.127,0	88.408,0	137.535,0
1976	63.961,7	105.538,6	169.500,3
1977			
Septiembre	60.163,5	123.454,3	183.617,8
Octubre	60.759,8	125.114,5	185.874,3
Noviembre	61.734,4	125.598,5	187.332,9
Diciembre	58.606,1	129.999,7	188.605,8
1978			
Enero	56.763,9	132.244,8	189.008,7
Febrero	59.102,4	136.296,6	195.399,0
Marzo	57.283,6	139.709,9	196.993,5
Abril	57.524,0	142.206,9	199.730,9
Mayo	57.451,1	142.423,1	199.874,2
Junio	58.271,1	143.072,1	201.343,2
Julio	60.473,4	144.789,7	205.263,1
Agosto	61.382,8	145.686,5	207.069,3
Septiembre	72.141,8	149.283,6	221.425,2

14./7 Balance de las Cajas de Ahorros con sede social en Cataluña (miles de ptas.)

	31-XII-77	31-XII-78	31-VIII-79	30-IX-79	31-X-79	30-XI-79
ACTIVO						
I. TESORERIA	79.928.966	81.847.092	127.218.131	125.068.717	128.580.566	120.079.310
1. Caja y Banco de España	21.479.104	34.903.093	66.171.205	63.357.741	68.781.184	70.551.344
2. Establecimientos de Crédito	58.273.550	46.644.014	60.669.742	61.347.273	59.507.288	49.206.299
3. Moneda y Billetes extranjeros	176.312	299.985	377.184	363.703	352.094	321.667
II. CUENTAS FINANCIERAS	24.501.884	30.052.296	34.996.572	41.416.511	33.306.792	37.506.984
1. Cuentas de Crédito. Disponible	8.813.284	7.961.067	7.860.273	8.429.703	8.485.659	9.545.106
2. Otros conceptos	15.688.600	22.091.229	12.828.299	18.262.808	11.153.133	14.033.878
3. Financ. de Inv. Oblig. a otras entid.	—	—	14.308.000	14.724.000	13.668.000	13.928.000
III. CARTERA DE TITULOS	258.489.683	304.855.212	320.908.145	328.390.256	330.007.460	333.501.113
1. Valores computables (Ordenes de 20-8-64 y 31-12-67)	248.311.116	285.637.435	302.277.425	309.555.683	311.419.504	314.779.740
2. Valores no computables	10.178.497	19.217.777	18.630.720	18.834.573	18.587.956	18.721.373
IV. PRESTAMOS Y CREDITOS	323.239.522	404.556.506	429.771.700	435.892.392	437.306.801	451.965.196
1. De carácter general	198.580.552	264.837.638	291.094.002	294.994.530	296.960.406	309.293.699
2. De regulación especial	120.788.563	134.965.257	133.922.927	136.106.853	135.652.134	137.817.573
3. De mediación	3.762.257	4.662.614	4.678.458	4.716.034	4.712.259	4.782.617
4. De ahorro vinculado	103.587	78.334	62.579	61.383	58.334	57.438
5. De ahorro del Emigrante	4.563	12.663	13.734	13.592	13.668	13.869
IV. bis. CARTERA DE EFECTOS	287.597	1.745.489	5.429.944	5.395.522	5.564.007	5.901.217
V. INMOVILIZADO	47.202.870	77.189.934	86.371.656	86.908.980	87.972.989	90.261.206
VI. MATERIALIZACION DE FONDOS Y RESERVAS ESPECIALES	6.553.305	9.590.934	9.448.883	9.567.737	9.285.085	9.978.531
VII. CUENTAS DIVERSAS	21.595.480	57.004.370	57.864.211	77.984.682	65.955.685	95.529.189
Total activo patrimonial	761.799.307	966.841.833	1.072.009.242	1.110.624.797	1.097.979.385	1.144.722.746
VIII. CUENTAS DE ORDEN Y NOMINALES	287.714.475	355.493.584	411.233.781	422.177.580	419.324.449	424.445.279
Total activo	1.049.513.782	1.322.335.417	1.483.243.023	1.532.802.377	1.517.303.834	1.569.168.025

31-XII-77

31-XII-78

31-VIII-79

30-IX-79

31-X-79

30-XI-79

PASIVO

I. RECURSOS PROPIOS	33.079.048	59.416.437	59.689.526	59.922.195	59.924.201	61.657.033
1. Fondo de dotación	2.550	2.550	2.550	2.550	2.550	2.550
2. Reservas	20.714.616	44.021.851	44.038.113	44.252.764	44.684.751	46.416.053
3. Aplicación O.B.S. propia	3.610.391	3.869.860	3.875.753	3.866.436	3.866.436	3.866.392
4. Fondo para la O.B.S.	4.170.165	4.484.951	4.504.175	4.541.848	4.541.883	4.544.925
5. Fondos de previsión y asistencia	3.987.131	6.112.651	5.601.978	5.591.311	5.937.739	5.397.740
6. Otros conceptos	594.195	924.575	1.666.957	1.667.286	1.431.442	1.429.373
II. FONDOS DE AMORTIZACION	5.647.455	7.606.171	8.683.790	8.877.906	9.008.827	9.258.379
1. Del inmovilizado (rúb. V. Activo)	4.728.824	6.449.870	7.502.480	7.678.497	7.961.779	8.203.190
2. De los bienes afectos a O.B.S.	403.048	478.729	483.129	483.129	483.128	484.539
3. De otros conceptos	515.533	677.572	698.181	716.280	563.920	570.650
III. FINANCIERAS	28.354.246	20.988.536	26.076.781	30.054.550	27.850.438	32.118.911
1. Cuentas de Crédito. Límite	13.286.048	8.943.767	11.201.467	11.505.867	10.822.067	13.620.967
2. Establecimientos de Crédito	8.017.330	3.210.552	4.614.518	5.524.225	4.932.308	7.329.999
3. Otros conceptos	7.050.868	8.834.217	8.883.796	8.855.458	8.714.063	9.227.945
4. Financ. de Inversiones Obligatorias			1.377.000	4.169.000	3.382.000	1.940.000
VI. ACREEDORES	669.719.421	813.428.313	894.173.732	905.797.491	906.917.263	914.869.519
1. Cuentas corrientes	73.894.871	92.403.425	92.955.290	99.307.150	98.110.993	97.103.651
2. Cuentas de ahorros	580.917.512	702.597.089	778.127.923	781.660.551	784.552.046	792.507.687
3. Ahorro vinculado	378.058	300.705	225.777	224.401	217.555	211.050
4. Cuentas de Organismos y Corporaciones	13.032.349	15.522.131	20.321.911	22.114.637	21.452.821	22.358.468
5. En moneda extranjera (V. efectivo)	3.597	9.748	69.774	31.501	26.346	26.525
6. Ahorro del Emigrante	1.362.444	1.995.115	2.121.496	2.125.627	2.160.512	2.215.217
7. Cuentas Extranjeras en pesetas [O.M. 16-3-73]	130.590	601.100	351.561	333.624	396.990	446.921
V. DIVERSAS	24.990.037	65.402.376	78.801.411	101.031.077	88.963.773	121.088.058
VI. RESULTADOS DEL EJERCICIO	—	—	4.584.002	4.941.578	5.314.883	5.730.846
Total pasivo patrimonial	761.799.307	966.841.833	1.072.009.242	1.110.624.797	1.097.979.385	1.144.722.746
VII. CUENTAS DE ORDEN Y NOMINALES	287.714.475	355.493.584	411.233.781	422.177.580	419.324.449	424.445.279
Total pasivo	1.049.513.782	1.322.335.417	1.483.243.023	1.532.802.377	1.517.303.834	1.569.168.025

14./8 Balance de la Banca con sede social en Cataluña (miles de ptas.)

	31-XII-77	30-IX-1978	31-XII-78	31-III-79	30-VI-79	30-IX-79
ACTIVO						
I. CAJA Y ENTIDADES DE CREDITO Y AHORRO	141.703.074	134.008.147	162.021.825	162.333.152	165.314.880	186.571.704
Caja y Banco de España	25.386.814	28.902.759	30.393.579	38.947.514	46.625.140	49.596.243
Entidades de Crédito y Ahorro	115.903.408	104.682.106	131.257.185	123.071.838	118.256.692	136.450.752
Monedas y billetes extranjeros (Valor efectivo)	412.852	423.282	371.061	313.800	433.048	524.709
II. CARTERA DE EFECTOS	278.599.052	283.391.387	310.624.121	324.109.114	341.979.804	346.125.397
Efectos de comercio hasta 90 días	174.888.439	169.206.909	189.858.889	211.103.726	213.304.210	214.759.290
Efectos de comercio hasta 18 meses	65.412.051	76.241.662	78.539.494	71.354.259	85.251.691	87.632.162
Efectos de comercio hasta 3 años	13.978.566	18.938.942	20.458.749	22.990.361	21.943.218	23.236.843
Efectos de comercio a mayor plazo	4.536.596	3.842.290	4.995.330	3.756.336	3.654.097	3.570.790
Efectos de comercio en moneda extranjera (Valor efectivo)	19.561.130	14.950.770	16.517.504	14.740.125	17.598.036	16.774.904
Cupones descontados y títulos amortizados	222.270	210.814	254.155	164.307	228.552	151.408
III. CARTERA DE TITULOS	98.629.670	119.973.187	128.314.716	133.313.344	135.953.351	139.973.555
Fondos públicos	52.768.154	65.788.148	69.145.750	73.163.755	75.917.830	78.506.487
Otros valores	45.861.516	54.185.039	59.168.966	60.149.589	60.035.521	61.467.068
IV. CREDITOS	195.178.824	215.890.461	221.717.675	226.222.440	232.585.170	232.907.071
Deudores con garantía real	9.252.258	9.262.748	11.158.249	10.803.761	10.611.049	10.990.812
Deudores varios a la vista	20.586.933	24.990.322	28.353.796	31.448.042	37.316.281	31.230.870
Deudores a plazos	148.029.667	160.592.252	160.358.921	161.660.139	163.618.512	169.826.826
Deudores en moneda extranjera	17.309.966	19.019.865	21.846.709	22.310.498	21.039.328	20.858.563
V. DEUDORES POR ACEPT., AVALES Y CREDITOS DOCUMENTARIOS	97.306.351	107.036.579	110.373.670	112.224.181	114.561.578	116.001.793
VI. ACCIONISTAS	116.700	527.800	477.800	438.900	438.900	543.900
VII. ACCIONES EN CARTERA	—	—	—	—	—	700.000
VIII. MOBILIARIO E INSTALACIONES	7.941.928	9.527.013	9.822.613	10.284.306	11.145.342	11.730.340
IX. INMUEBLES	8.565.621	10.254.039	11.129.989	11.382.083	11.833.325	14.780.418
X. INVERSIONES DE RESERVAS Y FONDOS DE CAPITAL	2.168.870	2.457.569	2.877.559	2.853.561	2.573.022	2.565.952
XI. CUENTAS DIVERSAS	38.946.242	45.996.204	49.026.375	51.809.417	53.772.670	62.119.284
Pérdidas y ganancias	—	49.602	—	—	—	—
Otros conceptos	38.946.242	45.946.602	49.026.375	51.809.417	53.772.670	62.119.284
XII. CUENTAS DE ORDEN	594.577.136	683.859.976	612.320.832	624.352.043	653.794.617	698.721.137
Total Activo	1.463.733.468	1.612.922.362	1.618.707.175	1.659.322.541	1.723.962.669	1.812.744.661

	31-XII-77	30-IX-78	31-XII-78	31-III-79	30-VI-79	30-IX-79
PASIVO						
I. CAPITAL	39.599.360	43.453.188	44.097.543	45.508.167	46.820.190	48.072.711
II. RESERVAS	17.066.515	19.330.114	21.719.492	22.040.974	24.193.248	24.176.098
Estatutarias	74.323	94.815	94.815	101.578	122.537	122.537
Voluntarias	10.113.568	9.701.236	9.718.250	9.643.533	10.377.683	10.561.461
Legal (Art. 53 Ley de Ordenación Bancarias)	2.375.955	3.184.335	3.184.335	3.288.979	4.112.823	4.100.251
Otras reservas obligatorias y especiales	4.502.669	6.349.728	8.722.092	9.006.884	9.580.205	9.391.849
II. Bis. REGULARIZACION LEY 76/1961	27.014	27.014	27.014	27.014	2.014	2.014
III. ENTIDADES DE CREDITO Y AHORRO	155.154.164	136.985.811	148.680.053	158.711.059	160.852.180	182.179.335
IV. ACREEDORES	425.927.833	477.011.189	520.820.975	534.770.676	563.415.339	576.554.925
Cuentas corrientes a la vista	174.777.243	182.536.426	206.079.934	203.323.572	217.029.125	212.160.388
Cuentas de ahorro	65.638.530	74.044.742	76.752.545	76.285.198	76.339.502	77.612.998
Imposiciones a plazo inferior a dos años	73.334.909	107.269.263	123.914.615	138.838.307	153.538.435	168.676.352
Imposiciones a dos o más años	112.177.151	113.160.758	114.073.881	116.323.599	116.508.277	118.105.187
V. BONOS DE CAJA Y OBLIGACIONES EN CIRCULACION	70.921.907	77.640.111	80.200.285	77.777.548	76.339.502	76.822.526
VI. ACREEDORES EN MONEDA EXTRANJERA (Valor efectivo)	10.105.662	9.479.326	10.812.427	10.780.016	9.748.059	11.839.770
VII. EFECTOS Y DEMAS OBLIGACIONES A PAGAR	19.601.052	17.928.098	27.738.717	25.490.953	27.318.505	25.243.612
VIII. ACEPTACIONES, AVALES Y CREDITOS DOCUMENTARIOS	97.306.351	107.036.579	110.373.670	112.224.181	114.561.378	116.001.793
IX. CUENTAS DIVERSAS	32.698.133	40.162.648	41.249.159	46.661.134	46.225.475	53.117.584
X. CUENTAS DE ORDEN	594.577.136	683.859.976	612.320.832	624.352.043	653.804.617	698.721.137
XI. PERDIDAS Y GANANCIAS	748.371	8.308	667.008	978.776	166.146	9.046
Total pasivo	1.463.733.468	1.612.922.362	1.618.707.175	1.659.322.541	1.723.962.669	1.812.740.551
Depositantas (valores nominales)	214.585.717	243.207.641	253.287.647	264.411.297	281.504.090	290.231.460

14./9 Índice general ponderado de cotización. Valores de Renta variable. Bolsa de Barcelona

1979 AGOSTO		SEPTIEMBRE		OCTUBRE		NOVIEMBRE		DICIEMBRE		1980 ENERO	
Día	Índice	Día	Índice	Día	Índice	Día	Índice	Día	Índice	Día	Índice
Base: 1-1-1978 = 100											
1	95,02	4	95,72	2	94,61	1	92,03	4	91,80	2	96,91
2	95,02	5	94,94	3	94,37	2	92,14	5	92,15	3	96,40
3	94,85	6	94,94	4	94,23	6	92,61	6	91,89	4	96,22
7	94,85	7	94,97	5	94,15	7	93,13	7	91,63	8	96,23
8	94,60	11	95,02	9	93,10	8	93,39	11	91,36	9	96,23
9	94,34	12	95,29	10	93,28	9	92,82	12	90,32	10	97,27
10	94,34	13	95,08	11	93,91	13	92,82	13	90,32	11	98,55
14	94,34	14	94,09	16	94,06	14	92,61	14	90,38	15	98,38
16	94,86	18	94,37	17	94,32	15	92,09	18	90,06	16	99,35
17	94,65	19	94,79	18	94,27	16	92,09	19	89,84	17	101,11
21	95,17	20	94,66	19	94,37	20	91,98	20	90,22	18	101,90
22	95,70	21	94,56	23	94,22	21	92,30	21	90,27	22	101,22
23	95,96	25	94,82	24	94,22	22	92,56	27	90,—	23	100,89
24	96,53	26	94,82	26	93,70	23	92,56	28	89,46	24	101,22
28	96,58	27	93,79	30	93,23	27	91,47			25	101,06
29	96,58	28	93,79	31	92,92	28	92,51			29	101,13
30	96,97					29	92,51			30	100,55
31	95,97					30	92,32			31	100,65

14./10 Índice ponderado sobre valores seleccionados. Bolsa de Barcelona. Base 1-1-1956 = 100

	ELECTRICOS	BANCARIOS	QUIMICOS	CEMENTOS Y CONS- TRUCCION	SIDERUR- GICOS Y MINEROS	ALIMEN- TICIOS	TEXTILES	VARIOS	GENERAL
1978									
Octubre	139,65	1.000,02	98,33	219,62	67,95	67,43	48,14	170,32	177,27
Noviembre	127,76	943,37	91,47	197,64	60,32	64,76	47,39	156,27	165,63
Diciembre	127,38	960,20	80,89	190,16	59,06	64,59	47,14	148,40	164,03
1979									
Enero	115,56	887,69	75,12	184,09	51,54	60,50	38,48	132,14	149,50
Febrero	124,83	967,20	84,02	203,54	53,69	61,95	43,09	151,89	162,60
Marzo	131,69	1.097,02	83,80	217,55	55,39	62,15	44,12	157,24	173,14
Abril	117,91	1.047,87	76,90	199,39	51,18	61,65	41,37	138,69	160,18
Mayo	117,49	1.048,44	72,36	189,34	41,96	60,77	35,19	130,44	156,18
Junio	123,05	1.030,29	74,33	172,80	42,71	60,57	35,50	129,82	156,25
Julio	115,33	970,57	65,29	166,18	38,21	59,08	33,66	113,76	145,44
Agosto	117,93	983,53	67,99	171,48	38,28	64,25	34,83	123,44	149,04
Septiembre	119,24	936,38	67,37	162,36	37,85	67,02	33,25	125,64	146,30
Octubre	124,50	861,87	64,98	158,66	39,44	64,21	36,04	131,91	145,43
Noviembre	119,86	793,11	53,05	154,16	35,37	63,50	31,99	127,21	136,46
Diciembre	129,50	844,19	53,10	156,21	32,07	63,18	28,09	116,86	140,50
1980									
Enero	124,28	820,88	57,86	159,11	40,77	64,50	30,92	124,89	141,54

14./11 Índice de la cotización de la Bolsa de Barcelona. Base 1-1-1956 = 100 ■

	1975	1976	1977	1978	1979	1980
Enero	381,61	376,15	269,05	172,21	149,50	141,54
Febrero	406,88	359,66	279,14	166,71	162,60	
Marzo	396,77	347,04	266,69	167,58	173,14	
Abril	412,05	377,57	262,03	181,25	160,18	
Mayo	388,20	372,48	245,54	187,60	156,18	
Junio	369,91	354,74	243,71	185,82	156,25	
Julio	363,78	346,50	213,20	191,60	145,44	
Agosto	371,87	331,87	212,67	184,65	149,04	
Septiembre	354,74	327,49	183,83	179,26	146,30	
Octubre	360,35	298,55	176,83	177,27	145,43	
Noviembre	396,25	319,61	175,85	165,63	136,46	
Diciembre	390,94	284,35	179,74	164,03	140,50	

INDICE DE COTIZACION DE LA BOLSA DE BARCELONA

G.35

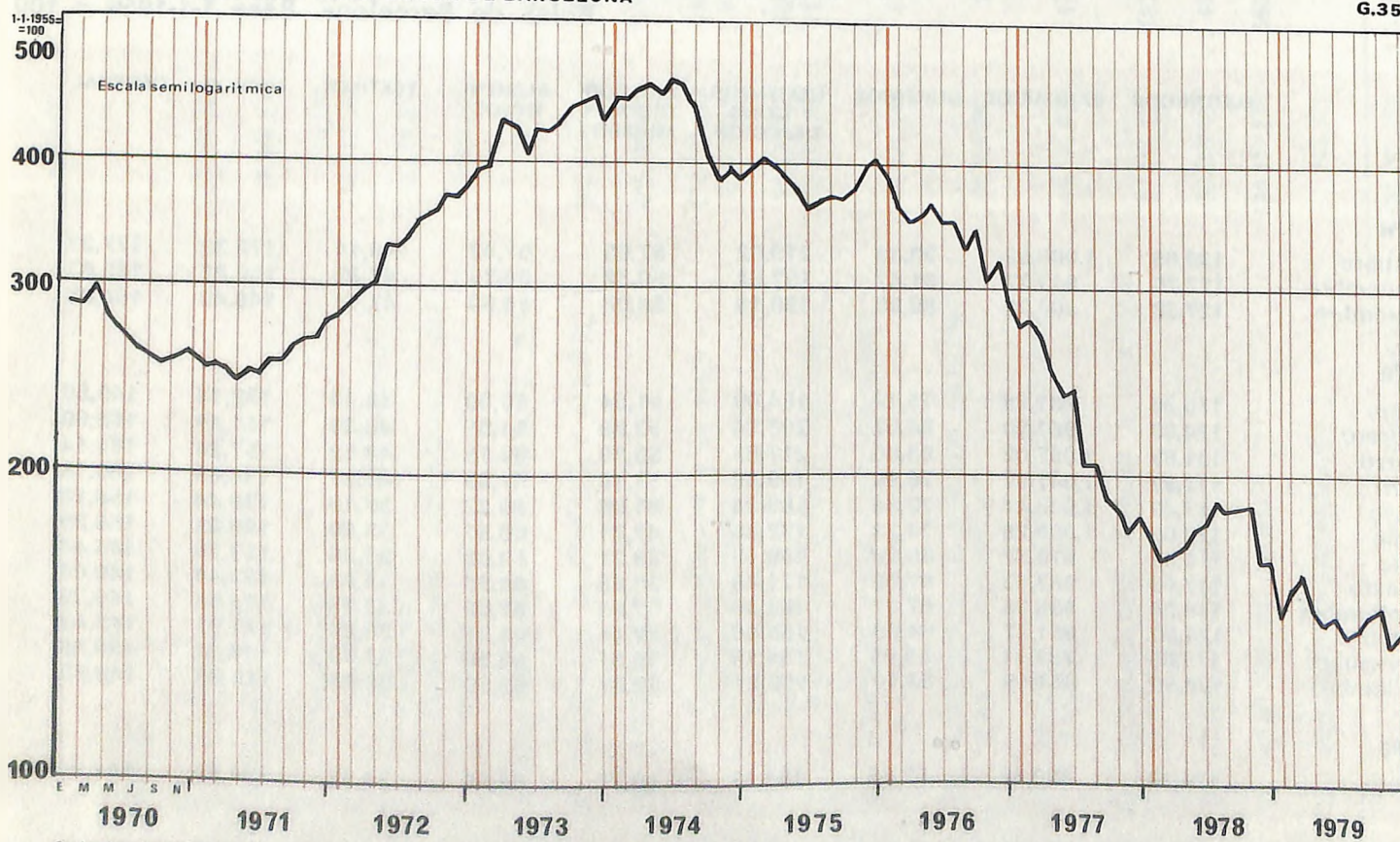

14./12 Volumen de contratación. Bolsa de Barcelona (miles de ptas.)

AÑO MES	FONDOS PUBLICOS		ACCIONES		OBLIGACIONES		TOTAL	
	Valor Nominal	Valor Efectivo	Valor Nominal	Valor Efectivo	Valor Nominal	Valor Efectivo	Valor Nominal	Valor Efectivo
1974	1.132.537	1.198.617	10.617.978	37.527.770	2.084.529	1.959.099	13.835.044	40.685.486
1975	1.004.376	1.059.870	9.449.283	27.695.010	2.495.887	2.364.767	12.949.546	31.119.647
1976	834.860	931.443	12.876.675	31.284.436	3.257.965	3.215.768	16.969.500	35.431.647
1977	432.056	459.087	8.215.579	13.721.556	3.074.489	2.972.843	11.722.114	17.153.487
1978	451.533	452.356	11.650.385	19.679.593	5.789.878	5.693.567	17.891.866	25.825.520
1979								
Enero	32.995	32.934	1.040.940	1.374.560	346.592	339.578	1.420.528	1.747.073
Febrero	46.642	43.989	745.272	787.162	574.498	567.299	1.366.413	1.398.451
Marzo	30.535	30.102	1.387.384	1.527.839	512.296	506.532	1.930.215	2.064.474
Abril	102.629	97.650	569.459	638.727	377.727	372.853	1.049.816	1.109.118
Mayo	67.581	66.881	686.623	798.418	745.295	735.373	1.499.499	1.600.671
Junio	53.990	49.825	1.010.786	1.240.773	627.431	608.322	1.692.207	1.899.420
Julio	26.192	25.804	889.994	869.772	1.592.157	1.578.647	2.508.344	2.474.223
Agosto	31.332	31.305	554.980	504.241	353.621	343.771	939.933	879.318
Septiembre	53.147	52.111	681.214	639.691	573.583	553.615	1.307.944	1.245.317
Octubre	209.911	205.592	1.297.132	1.061.745	1.138.865	1.115.535	2.648.908	2.382.872
Noviembre	124.043	119.147	1.221.794	1.222.456	1.159.821	1.137.447	2.505.658	2.479.050
Diciembre	50.675	48.117	2.219.836	1.809.984	870.617	840.108	3.134.729	2.688.923
1980								
Enero	62.807	57.915	1.456.573	1.159.528	878.976	861.840	2.398.357	2.079.284

Millones de Ptas. VALOR EFECTIVO CONTRATADO EN LA BOLSA DE BARCELONA

G.36

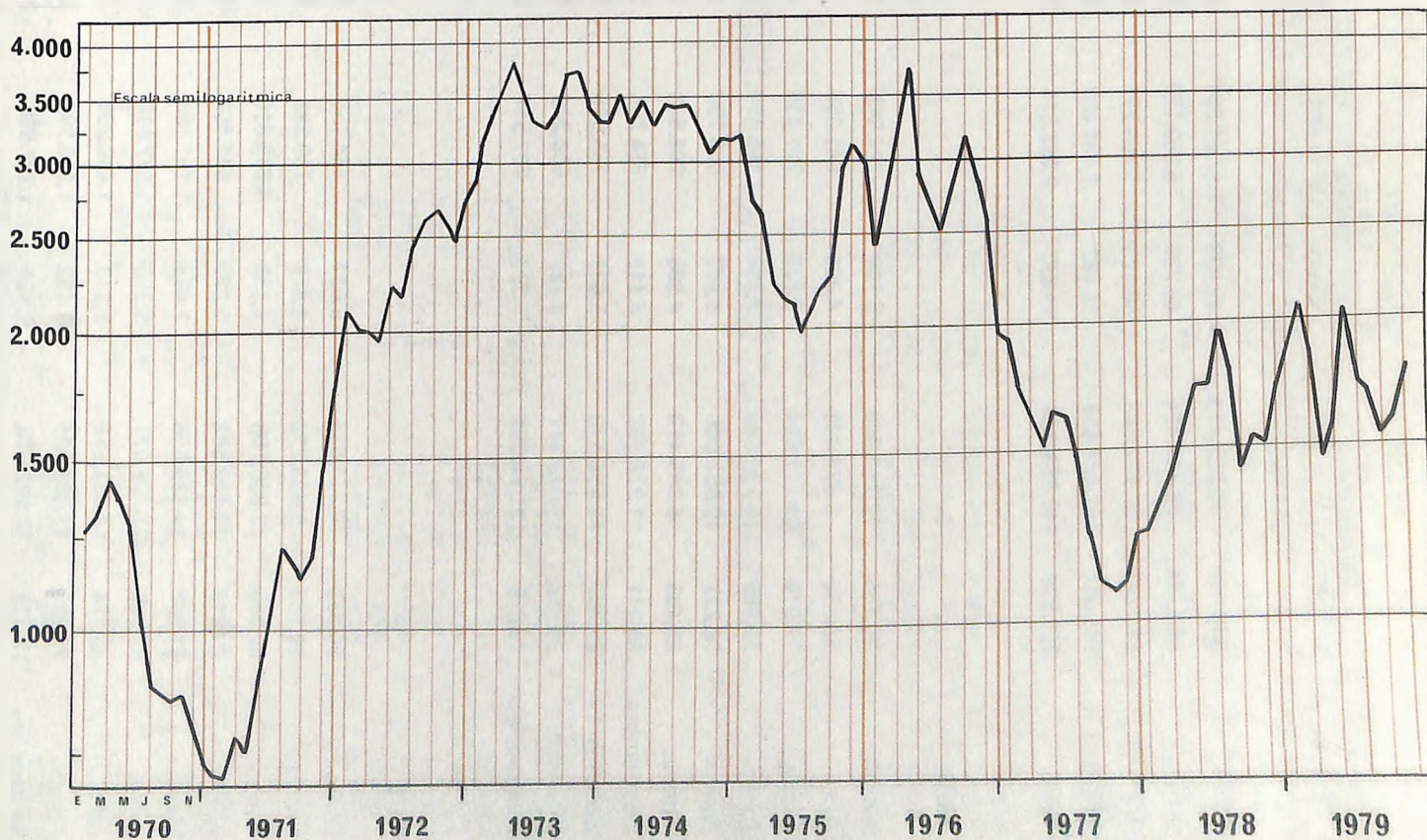

14./13 Efectos protestados. Distribución provincial

AÑO MES	BARCELONA		GERONA		LEHIDA		TARRAGONA		CATALUNA	
	Número	Miles plus	Número	Miles plus	Número	Miles plus	Número	Miles plus	Número	Miles plus
1974	646.260	43.082.413	46.079	5.081.507	23.733	2.537.805	49.315	4.512.104	765.367	55.213.829
1975	666.244	56.745.494	49.720	5.662.120	27.269	2.961.064	57.212	4.562.433	820.445	69.951.111
1976	663.242	67.102.663	50.123	5.864.871	27.163	2.961.421	58.606	5.480.937	799.138	81.349.892
1977	741.064	101.437.553	55.662	7.484.469	31.910	4.097.495	62.144	6.586.032	890.800	119.605.549
1978	826.538	140.888.338	59.637	9.053.611	31.098	4.173.921	69.347	8.953.094	986.620	163.068.964
1978										
Marzo	79.155	12.758.843	5.764	724.543	2.886	364.999	7.022	802.043	94.827	14.660.018
Abril	58.260	8.634.421	4.360	641.856	2.112	244.689	5.143	539.698	69.865	10.040.664
Mayo	79.018	11.111.621	5.620	787.336	2.883	326.574	5.497	629.024	93.018	12.854.555
Junio	60.665	19.724.889	4.496	1.186.470	2.359	408.247	4.911	1.614.497	72.431	22.934.103
Julio	78.223	10.851.846	5.977	866.796	2.990	392.544	8.001	768.189	93.416	12.879.375
Agosto	63.406	8.849.470	4.908	702.858	2.688	370.521	5.748	704.446	76.750	10.627.295
Septiembre	63.211	11.378.957	4.119	654.708	2.337	343.200	5.040	595.474	74.707	12.972.339
Octubre	82.457	13.836.578	5.631	765.656	2.862	372.485	6.772	827.987	97.742	15.822.706
Noviembre	60.952	11.049.117	4.121	600.206	2.312	327.874	5.233	594.064	72.620	12.571.251
Diciembre	75.038	12.374.681	5.367	787.511	2.675	414.504	5.830	776.064	88.910	14.352.750
1979										
Enero	85.987	14.241.658	6.031	964.159	3.059	479.175	7.150	888.118	102.227	16.573.110
Febrero	60.152	9.423.278	4.479	739.233	2.226	314.072	4.825	640.443	71.682	11.117.026
Marzo	82.740	13.866.708	6.750	1.015.810	3.011	575.538	6.326	867.951	98.827	16.326.007
Abril	69.713	11.640.583	5.282	944.457	2.559	458.683	5.436	757.316	82.990	13.801.039
Mayo	81.993	14.339.858	7.473	1.191.180	3.006	500.234	7.431	884.552	99.903	16.915.824
Junio	65.359	27.325.071	5.560	1.877.898	2.626	580.693	5.854	2.496.133	79.399	32.279.795
Julio	86.174	14.588.519	8.213	1.406.250	3.533	640.840	7.526	1.248.046	105.446	17.883.655
Agosto	73.235	11.033.401	7.452	1.296.398	3.139	643.578	6.747	906.619	90.573	13.879.996
Septiembre	70.634	13.122.674	6.120	1.227.560	2.624	495.865	6.319	1.062.833	85.897	15.908.882
Octubre	91.559	16.322.935	8.806	1.552.848	3.790	795.793	7.868	1.143.483	112.023	19.805.059

14./14 Sociedades Mercantiles. Constitución. Cataluña

AÑO MES	TOTAL			3. AGRICULTURA, SILVICULTURA, Caza y Pesca			I. MINAS Y CANTERAS			II-III. INDUSTRIAS MANUFACTURERAS			IV. INDUSTRIAS CONSTRUCCION			V. ELECTRICIDAD, GAS Y AGUA		
	Núm.	Capital Miles ptas.		Núm.	Capital Miles ptas.		Núm.	Capital Miles ptas.		Núm.	Capital Miles ptas.		Núm.	Capital Miles ptas.		Núm.	Capital Miles ptas.	
1974	2.895	12.513.376		34	112.128		13	11.540		740	1.961.716		289	1.489.089		12	10.180	
1975	2.991	9.570.686		50	194.589		11	65.150		749	2.381.286		329	1.107.190		28	49.316	
1976	3.118	6.780.844		59	621.124		8	15.500		736	1.564.153		366	616.510		40	43.020	
1977	2.477	5.287.120		60	224.140		8	9.000		587	1.375.613		254	620.506		50	57.832	
1978	2.331	7.554.432		44	124.513		8	15.750		526	2.525.806		191	586.964		44	59.920	
1978																		
Marzo	277	628.104		1	3.600		—	—		66	109.366		22	51.860		1	500	
Abril	248	499.655		1	200		1	100		71	131.565		15	45.240		5	2.900	
Mayo	232	550.460		9	38.573		1	500		57	180.492		24	58.640		4	3.900	
Junio	172	361.245		1	7.600		—	—		37	96.400		12	60.600		1	2.000	
Julio	168	839.000		5	20.700		2	2.600		46	187.100		17	71.400		1	200	
Agosto	147	813.413		—	—		—	—		27	81.372		16	38.200		2	4.400	
Septiembre	135	465.542		9	13.500		—	—		25	27.890		12	83.102		5	3.000	
Octubre	283	636.654		—	—		—	—		65	219.550		12	19.050		4	6.450	
Noviembre	206	577.160		7	29.620		1	150		39	92.291		17	52.600		7	26.700	
Diciembre	129	496.870		—	—		1	2.000		29	173.600		8	31.370		2	2.000	

AÑO MES	VI. 1. COMERCIO			VI. 2. BANCOS Y ESTABLECIMIENTOS F.			VI. 3. ENTIDADES DE SEGUROS			VI. 4. INMOBILIARIAS			VII. TRANSPORTE, ALMACENAJE Y COMUNICACIONES			VIII. PRESTACIONES DE SERVICIOS		
	Núm.	Capital Miles ptas.		Núm.	Capital Miles ptas.		Núm.	Capital Miles ptas.		Núm.	Capital Miles ptas.		Núm.	Capital Miles ptas.		Núm.	Capital Miles ptas.	
1974	573	1.073.074		143	3.725.562		1	25.000		795	3.433.481		74	199.396		221	472.710	
1975	637	1.240.043		199	2.338.517		2	50.000		648	1.683.890		108	171.390		230	289.315	
1976	742	1.241.503		168	602.790		7	176.640		604	1.259.669		99	206.659		289	433.276	
1977	543	969.995		103	461.032		2	1.100		502	1.009.291		153	172.286		215	386.325	
1978	584	1.355.627		75	160.421		1	500		490	1.245.031		151	371.818		217	1.108.082	
1978																		
Marzo	90	156.002		6	10.556		—	—		63	81.620		12	207.300		14	7.300	
Abril	59	124.195		—	—		—	—		42	120.360		23	18.755		31	56.340	
Mayo	48	97.880		10	21.595		—	—		53	129.327		10	2.800		15	16.753	
Junio	41	59.745		8	5.060		—	—		35	84.850		15	29.890		20	15.100	
Julio	44	66.400		7	15.260		1	500		26	68.030		9	2.310		10	404.500	
Agosto	51	178.409		1	5.000		—	—		24	72.580		6	17.350		20	416.102	
Septiembre	26	232.940		6	1.400		—	—		30	77.840		12	10.420		10	15.450	
Octubre	76	129.605		8	9.320		—	—		56	131.875		18	7.592		44	113.212	
Noviembre	47	73.960		18	88.530		—	—		49	158.659		11	42.350		10	12.300	
Diciembre	36	92.770		1	1.000		—	—		32	172.440		4	5.900		16	15.790	

14./15 Sociedades Mercantiles. Ampliación Capital. Cataluña

AÑO MES	TOTAL		O. AGRICULTURA, SILVI- CULTURA, CAZA Y PESCA		I. MINAS Y CANTERAS		II-III. INDUSTRIAS MANUFACTURERAS		IV. INDUSTRIAS CONSTRUCCION		V. ELECTRICIDAD, GAS Y AGUA	
	Núm.	Capital Miles ptas.	Núm.	Capital Miles ptas.	Núm.	Capital Miles ptas.	Núm.	Capital Miles ptas.	Núm.	Capital Miles ptas.	Núm.	Capital Miles ptas.
1974	1.490	29.916.535	18	178.780	8	53.800	553	10.218.046	89	1.738.568	14	3.532.964
1975	1.097	21.481.350	32	277.979	8	55.936	357	6.871.450	109	967.849	17	3.345.343
1976	1.063	21.252.835	35	343.596	6	90.100	318	4.897.181	98	812.899	18	5.283.905
1977	1.101	18.999.652	51	596.964	12	50.662	273	3.496.808	92	1.063.036	16	7.298.430
1978	948	9.951.279	34	279.223	10	69.497	236	2.716.347	83	966.196	16	99.810
1978												
Marzo	111	1.180.321	5	67.850	2	3.372	26	355.080	10	42.926	4	26.590
Abril	112	1.035.476	1	1.315	2	7.725	24	259.438	4	108.400	3	22.000
Mayo	104	684.794	11	58.223	—	—	23	140.180	15	121.905	1	9.000
Junio	91	1.166.711	—	—	1	5.600	24	198.565	10	265.060	—	—
Julio	35	327.532	1	2.620	—	—	11	116.320	4	27.500	1	2.380
Agosto	58	708.317	1	9.200	3	6.900	15	160.739	5	10.900	1	3.000
Septiembre	68	1.111.495	4	34.205	—	—	21	345.220	4	22.000	—	—
Octubre	74	787.648	2	11.160	—	—	18	259.610	2	64.860	1	1.140
Noviembre	88	764.176	7	72.650	—	—	20	113.490	6	28.000	4	25.700
Diciembre	26	153.395	—	—	1	1.900	8	65.920	—	—	—	—

AÑO MES	VI. 1. COMERCIO		VI. 2. BANCOS Y ESTA- BLECIMIENTOS F.		VI. 3. ENTIDADES DE SEGUROS		VI. 4. INMOBILIARIAS		VII. TRANSPORTE, ALMACE- NAJE Y COMUNICACIONES		VIII. PRESTACION SERVICIOS	
	Núm.	Capital Miles ptas.	Núm.	Capital Miles ptas.	Núm.	Capital Miles ptas.	Núm.	Capital Miles ptas.	Núm.	Capital Miles ptas.	Núm.	Capital Miles ptas.
1974	177	2.316.112	97	6.519.328	3	8.125	409	4.320.983	35	309.066	87	720.763
1975	151	1.158.684	102	5.412.814	—	—	240	2.756.942	26	126.333	55	472.020
1976	147	1.001.557	69	5.123.620	2.	26.500	265	2.274.613	30	266.682	73	1.132.182
1977	175	1.142.045	61	1.231.483	1	500	356	3.165.253	24	135.361	62	819.110
1978	173	1.329.397	46	901.211	1	5.900	264	2.700.845	21	163.215	64	719.638
1978												
Marzo	16	59.954	8	149.999	—	—	33	452.800	2	7.500	5	14.250
Abril	31	242.020	3	46.600	—	—	36	316.158	3	28.000	5	3.820
Mayo	19	97.232	3	5.100	—	—	24	221.920	5	9.784	3	21.450
Junio	20	156.865	1	4.000	—	—	23	469.452	1	851	11	66.318
Julio	8	125.012	1	2.000	—	—	6	40.000	1	200	2	11.500
Agosto	10	101.393	2	20.000	1	5.900	15	155.885	—	—	5	234.400
Septiembre	11	115.900	7	282.170	—	—	18	210.940	1	3.660	2	97.400
Octubre	5	72.212	4	39.666	—	—	30	210.520	3	16.170	9	112.310
Noviembre	12	88.350	7	47.766	—	—	24	293.920	1	2.500	7	91.800
Diciembre	9	47.275	—	—	—	—	5	25.550	1	100	2	12.650

14./16 Sociedades Mercantiles. Disolución. Cataluña

AÑO MES	TOTAL		O. AGRICULTURA, SILVICULTURA, Caza y Pesca		I. MINAS Y CANTERAS		II-III. INDUSTRIAS MANUFACTURERAS		IV. INDUSTRIAS CONSTRUCCION		V. ELECTRICIDAD, GAS Y AGUA	
	Núm.	Capital Miles ptas.	Núm.	Capital Miles ptas.	Núm.	Capital Miles ptas.	Núm.	Capital Miles ptas.	Núm.	Capital Miles ptas.	Núm.	Capital Miles ptas.
1974	126	413.478	2	1.100	—	—	42	137.090	15	52.254	—	—
1975	163	669.927	4	5.070	—	—	48	291.743	23	60.585	—	—
1976	114	536.267	7	38.710	2	625	39	218.435	13	31.080	2	2.874
1977	96	747.582	3	795	1	100	30	476.910	7	134.370	—	—
1978	74	389.483	2	4.300	2	5.700	21	75.978	7	10.448	2	1.212
1978												
Marzo	3	4.400	—	—	—	—	2	3.400	—	—	—	—
Abril	6	8.200	—	—	—	—	4	5.600	—	—	—	—
Mayo	4	2.272	—	—	—	—	1	300	—	—	1	212
Junio	26	150.550	—	—	1	5.600	4	34.478	3	7.542	—	—
Julio	—	—	—	—	—	—	—	—	—	—	—	—
Agosto	8	4.420	—	—	—	—	—	—	—	—	—	—
Septiembre	4	12.382	—	—	1	100	4	600	—	—	—	—
Octubre	2	1.700	1	700	—	—	1	200	—	—	1	1.000
Noviembre	4	2.850	—	—	—	—	—	—	—	—	—	—
Diciembre	2	1.459	—	—	—	—	1	300	2	2.250	—	—

AÑO MES	VI. 1. COMERCIO		VI. 2. BANCOS Y ESTABLECIMIENTOS F.		VI. 3. ENTIDADES DE SEGUROS		VI. 4. INMOBILIARIAS		VII. TRANSPORTE, ALMACENAJE Y COMUNICACIONES		VIII. PRESTACIONES SERVICIOS	
	Núm.	Capital Miles ptas.	Núm.	Capital Miles ptas.	Núm.	Capital Miles ptas.	Núm.	Capital Miles ptas.	Núm.	Capital Miles ptas.	Núm.	Capital Miles ptas.
1974	18	11.540	1	500	—	—	38	203.128	3	3.266	7	4.600
1975	45	56.305	4	23.060	—	—	25	216.894	4	5.750	10	10.520
1976	23	30.193	3	2.200	—	—	13	113.225	4	96.000	8	2.925
1977	28	32.245	—	—	1	100	21	95.312	1	250	4	7.500
1978	10	39.500	3	61.630	—	—	16	171.439	1	1.200	10	18.082
1978												
Marzo	—	—	1	1.000	—	—	—	—	—	—	—	—
Abril	—	—	—	—	—	—	2	2.600	—	—	—	—
Mayo	1	1.260	1	500	—	—	—	—	—	—	—	—
Junio	5	7.000	1	60.130	—	—	4	18.700	—	—	8	17.100
Julio	—	—	—	—	—	—	—	—	—	—	—	—
Agosto	1	500	—	—	—	—	1	2.020	1	1.200	—	—
Septiembre	—	—	—	—	—	—	2	11.700	—	—	1	482
Octubre	—	—	—	—	—	—	—	—	—	—	—	—
Noviembre	1	300	—	—	—	—	—	—	—	—	—	—
Diciembre	1	440	—	—	—	—	1	1.019	—	—	—	—

14./17 Suspensiones de Pagos. Barcelona-ciudad (millones de ptas.)

	1977			1978			1979			Agosto			Septiembre		
	N.º	Activo	Pasivo	N.º	Activo	Pasivo	N.º	Activo	Pasivo	N.º	Activo	Pasivo	N.º	Activo	Pasivo
Alimentación	3	547	288	1	65	33	—	—	—	—	—	—	1	52	46
Textil	15	3.392	1.688	15	5.243	2.786	1	33	22	—	—	—	—	—	—
Confección	10	431	183	11	1.664	831	—	—	—	—	—	—	1	28	22
Piel y calzado	1	109	63	—	—	—	1	8	5	—	—	—	—	—	—
Madera y muebles	4	131	68	3	515	282	1	75	59	—	—	—	—	—	—
Papel	3	225	117	2	73	52	—	—	—	—	—	—	—	—	—
Artes gráficas	6	298	155	5	1.120	710	—	—	—	—	—	—	3	701	383
Química	12	1.301	643	4	611	450	—	—	—	—	—	—	—	—	—
Materiales construcción	5	1.202	639	5	694	376	1	59	45	—	—	—	—	—	—
Siderometalurgia	31	7.324	3.874	40	7.775	4.979	3	271	99	1	30	21	2	530	256
Otras industrias	1	67	39	2	71	50	—	—	—	—	—	—	—	—	—
Construcción	17	2.268	1.505	16	1.454	576	2	80	36	—	—	—	1	77	42
Comercio	13	388	228	20	3.564	2.091	1	24	13	—	—	—	3	96	47
Servicios	11	963	463	21	10.780	5.890	1	1.036	430	—	—	—	2	444	165
TOTAL	132	18.646	9.954	145	33.629	19.106	11	1.586	709	1	30	21	13	1.928	961

14./18 Quiebras. Barcelona-ciudad (Número)

	1977	1978	1979 Marzo	Abril	Mayo	Junio	Julio	Agosto	Septiembre
Alimentación	2	—	—	—	—	—	—	—	—
Textil	4	3	—	—	—	—	—	—	—
Confección	—	1	—	—	—	—	—	—	—
Piel y calzado	—	—	—	—	—	—	—	—	—
Madera y muebles	—	—	—	—	—	1	—	—	—
Papel	1	—	—	—	—	—	—	—	—
Artes gráficas	2	1	—	—	—	—	—	—	—
Química	1	—	1	—	—	—	—	—	—
Materiales construcción	1	—	—	—	—	—	—	—	—
Siderometalurgia	2	6	2	1	—	—	1	—	—
Otras industrias	—	—	—	—	—	—	—	—	—
Construcción	2	3	1	—	1	—	—	—	—
Comercio	2	6	—	—	—	—	—	—	—
Servicios	2	9	—	1	3	—	1	—	—
TOTAL	18	29	4	2	4	1	2	—	—

15 situación laboral

15. SITUACION LABORAL

15./1 Encuesta población activa (a). Población de más de 14 años. Cataluña (miles de personas)

	POBLACION ACTIVA			POBLACION INACTIVA	POBLACION CONTADA APARTE	TOTAL POBLA- CION DE 14 AÑOS Y MAS
	Ocupados	Parados	Total			
1976						
2.º trimestre	2.184	80	2.264			4.338
3.º trimestre	2.139	82	2.221	1.994	49	4.264
4.º trimestre	2.116	91	2.207	2.029	49	3.975
1977						
1.º trimestre	2.104	81	2.185	2.075	47	4.306
2.º trimestre	2.110	80	2.190	2.094	44	4.328
3.º trimestre	2.103	101	2.204	2.099	46	4.349
4.º trimestre	2.105	104	2.209	2.114	48	4.371
1978						
1.º trimestre	2.093	128	2.221	2.121	51	4.393
2.º trimestre	2.075	143	2.219	2.143	53	4.415
3.º trimestre	2.059	157	2.216	2.171	49	4.436
4.º trimestre	2.058	167	2.225	2.184	48	4.458
1979						

1.º trimestre	2.057	183	2.240	2.186	50	4.481
2.º trimestre	2.044	167	2.211	2.240	49	4.500
3.º trimestre	2.046	185	2.231	2.238	50	4.519

(a) En el 3.º trimestre de 1976 se introducen cambios en la E.P.A. y los datos de antes y después de estos períodos no son comparables.

15./2 Población activa (a). Distribución sectorial. Cataluña (miles de personas)

	AGRICULTURA Y PESCA	INDUSTRIA	CONSTRUCCION	SERVICIOS	NO CLASIFICABLES	TOTAL
--	------------------------	-----------	--------------	-----------	---------------------	-------

1975						
4.º trimestre	154	949	231	854	..	2.188
1976						
1.º trimestre	147	947	227	872	..	2.195
2.º trimestre	152	919	234	881	..	2.186
3.º trimestre	166	874	232	856	16	2.144
4.º trimestre	153	845	238	879	4	2.119
1977						
1.º trimestre	142	849	235	880	2	2.108
2.º trimestre	136	852	232	886	7	2.113
3.º trimestre	147	841	241	873	7	2.109
4.º trimestre	136	859	228	883	2	2.108
1978						
1.º trimestre	128	871	224	868	3	2.095
2.º trimestre	128	886	218	843	2	2.078
3.º trimestre	132	882	214	834	—	2.063
4.º trimestre	128	880	217	838	—	2.062
1979						
1.º trimestre	132	858	213	856	—	2.060
2.º trimestre	133	844	207	883	—	2.047
3.º trimestre	141	814	198	895	—	2.048

(a) En el 3.º trimestre de 1975 y de 1976 se introducen cambios en la E.P.A. y los datos de antes y después de estos períodos no son comparables.

15./3 Población activa y población activa parada (a). Distribución provincial (miles de personas)

BARCELONA		GERONA		LERIDA		TARRAGONA		CATALUÑA		BALEARES		ESPAÑA	
Activa	$\frac{\text{Parada}}{\% \text{ Activa}}$	Activa	$\frac{\text{Parada}}{\% \text{ Activa}}$	Activa	$\frac{\text{Parada}}{\% \text{ Activa}}$	Activa	$\frac{\text{Parada}}{\% \text{ Activa}}$	Activa	$\frac{\text{Parada}}{\% \text{ Activa}}$	Activa	$\frac{\text{Parada}}{\% \text{ Activa}}$	Activa	$\frac{\text{Parada}}{\% \text{ Activa}}$

1976

3.º trimestre	1.682	4,31	199	1,84	146	1,14	195	1,99	2.221	3,67	234	3,36	13.300	5,02
4.º trimestre	1.675	4,79	197	2,35	140	1,48	195	2,35	2.207	4,13	236	4,76	13.216	6,99

1977

1.º trimestre	1.667	4,33	196	1,65	136	1,11	186	2,16	2.185	3,70	231	4,46	13.154	5,37
2.º trimestre	1.671	4,19	199	1,65	135	1,85	185	2,21	2.190	3,65	236	3,94	13.130	5,17
3.º trimestre	1.676	5,25	201	1,99	139	2,12	188	3,26	2.204	4,58	238	3,83	13.223	5,88
4.º trimestre	1.692	5,25	194	2,70	135	1,88	188	3,93	2.209	4,70	237	4,45	13.273	6,27

1978

1.º trimestre	1.710	6,49	196	2,60	131	2,74	184	4,52	2.221	5,76	236	5,18	13.257	7,01
2.º trimestre	1.704	7,65	198	1,87	133	2,03	184	3,54	2.219	6,46	233	4,34	13.140	7,14
3.º trimestre	1.696	8,32	200	2,05	135	2,36	185	4,33	2.216	7,06	235	3,95	13.160	7,70
4.º trimestre	1.712	8,78	194	2,32	133	2,42	188	4,85	2.225	7,51	231	4,58	13.165	8,23

1979

1.º trimestre	1.720	9,61	195	2,97	133	1,80	192	5,16	2.240	8,19	247	2,22	13.121	8,69
2.º trimestre	1.693	8,96	194	2,68	132	0,91	194	5,01	2.211	7,58	252	2,22	13.024	8,66
3.º trimestre	1.703	9,79	195	3,23	138	1,23	195	5,48	2.231	8,31	260	4,54	13.105	9,30

(a) En el 3.º trimestre de 1976 se introducen cambios en la E.P.A. y los resultados de antes y después de este periodo no son comparables.

RAMAS DE ACTIVIDAD	1974 Diciembre	1975 Diciembre	1976 Diciembre	1977 Diciembre	1978 Diciembre	1979 Mayo	Junio	Julio	Agosto	Septiembre	Octubre
Explotación de minas y canteras	19.215	20.393	20.439	20.507	20.372	20.218	20.192	20.168	20.149	20.072	20.037
Industria alimenticia	81.099	84.204	90.271	93.385	93.965	94.654	95.170	95.171	95.033	94.393	93.547
Industria textil	268.159	263.396	260.516	258.367	247.528	242.785	242.525	240.760	239.980	240.132	239.608
Industrias calzado, confección y piel	63.823	62.486	68.446	73.139	70.196	71.049	70.886	70.470	69.689	69.892	69.598
Industria de la madera	52.479	53.337	53.131	54.025	52.679	51.974	51.902	51.765	51.320	51.063	50.916
Industrias papel y artes gráficas	52.385	52.878	57.579	62.073	61.564	61.366	61.618	61.190	60.870	60.549	60.628
Industria química	97.272	98.673	101.603	103.068	102.282	102.324	102.541	101.870	101.217	101.166	101.052
Industrias construcción, vidrio, arcilla, cerámica, cemento	363.543	371.705	380.940	381.448	364.349	356.176	354.685	351.114	346.116	343.917	341.057
Industrias metálicas básicas, construcciones mecánicas, eléctricas, otros metálicos y fabriles	296.069	296.454	302.823	305.226	297.182	293.641	293.566	291.968	290.917	290.756	289.799
Electricidad, gas, agua y saneamiento	19.794	19.371	19.614	19.682	21.025	21.504	21.726	21.730	21.677	21.636	21.702
Total industria	1.313.838	1.322.897	1.355.362	1.370.920	1.331.142	1.315.691	1.314.811	1.306.206	1.296.968	1.293.576	1.287.944

Comercio	96.335	97.888	97.621	97.623	98.239	98.900	99.658	100.330	99.725	98.335	98.047
Bancos, establecimientos financieros y seguros	68.462	69.951	72.578	73.910	75.832	76.666	77.211	77.730	77.899	77.329	76.991
Transportes, almacenajes y comunicaciones	97.756	90.775	91.542	91.944	90.779	90.518	90.834	93.540	93.196	92.747	92.172
Servicios esparcimiento	26.754	25.803	29.860	26.466	26.552	27.406	27.562	29.228	29.293	28.939	28.971
Servicios personales	45.389	44.913	50.097	55.613	57.108	63.823	68.999	70.102	69.591	61.703	56.198
Servicios oficiales, al público, a empresas; otras actividades	107.999	121.034	135.284	136.192	110.792	167.062	175.788	172.682	178.233	183.881	188.955
Total servicios	442.695	450.364	476.982	481.748	459.302	524.375	540.052	543.612	547.937	542.934	541.334
Total general	1.756.533	1.773.261	1.832.344	1.852.668	1.790.444	1.840.066	1.854.863	1.849.818	1.844.905	1.836.510	1.829.278

15./5 Trabajadores afiliados a la Seguridad Social. Baleares

RAMAS DE ACTIVIDAD	1974 Diciembre	1975 Diciembre	1976 Diciembre	1977 Diciembre	1978 Diciembre	1979 Abril	Mayo	Junio	Julio	Agosto	Septiembre
Explotación de minas y canteras	713	611	585	552	554	539	533	534	532	549	545
Industria alimenticia	5.665	5.445	5.276	5.107	5.331	5.481	5.594	5.741	5.858	5.893	5.761
Industria textil	1.458	1.418	1.494	1.489	1.419	1.398	1.404	1.400	1.392	1.385	1.367
Industrias calzado, confección y piel	8.715	9.039	9.665	10.066	10.557	10.713	10.726	10.711	10.690	10.663	10.653
Industria de la madera	4.420	4.450	4.596	4.498	4.493	4.466	4.447	4.428	4.409	4.354	4.355
Industrias papel y artes gráficas	1.376	1.328	1.309	1.297	1.421	1.422	1.421	1.427	1.419	1.409	1.408
Industria química	2.722	2.796	2.876	2.868	2.813	2.800	2.774	2.784	2.785	2.774	2.769
Industrias construcción, vidrio, arcilla, cerámica, cemento	32.896	28.415	27.929	26.115	27.751	27.907	27.722	27.982	27.697	27.298	27.047
Industrias metálicas básicas construcciones mecánicas, eléctricas, otros metálicos y fabriles	10.737	10.106	9.875	9.568	10.032	10.183	10.221	10.272	10.274	10.254	10.261
Electricidad, gas, agua y saneamiento	2.674	2.666	2.655	2.668	2.773	2.730	2.844	2.899	2.941	2.944	2.949
Total industria	71.376	66.274	66.260	64.228	67.144	67.639	67.686	68.178	67.997	67.523	67.115
Comercio	13.036	13.094	13.378	13.646	14.459	14.820	15.412	15.742	16.092	16.116	16.004
Bancos, establecimientos financieros y seguros	4.915	5.131	5.352	5.441	6.128	6.284	6.361	6.451	6.528	6.558	6.466
Transportes, almacenajes y comunicaciones	8.869	7.570	7.424	7.209	8.828	9.634	10.242	10.730	10.960	11.029	10.867
Servicios esparcimiento	6.055	5.962	5.922	5.978	6.412	6.831	7.225	7.508	7.461	7.430	7.316
Servicios personales	13.693	6.760	9.586	7.668	10.402	21.793	33.443	37.639	39.596	39.954	38.165
Servicios oficiales, al público, a empresas; otras actividades	48.386	62.731	58.592	61.198	57.128	61.438	55.601	58.488	56.585	57.666	57.695
Total servicios	94.954	101.248	100.254	101.140	103.357	120.800	128.284	136.558	137.222	138.753	136.513
Total general	166.330	167.522	166.514	165.368	170.501	188.439	195.970	204.736	205.219	206.276	203.628

15./6 Trabajadores que perciben prestaciones de desempleo. Cataluña

RAMAS DE ACTIVIDAD	1974 Diciembre	1975 Diciembre	1976 Diciembre	1977 Diciembre	1978 Diciembre	1979 Enero	Febrero	Marzo	Abril	Mayo	Junio
Explotación de minas y canteras	73	114	166	173	137	150	140	130	136	233	263
Industria alimenticia	390	614	891	861	1.217	1.235	1.158	1.157	984	981	1.073
Industria textil	4.449	9.656	7.340	21.760	24.424	25.441	28.509	27.954	30.208	26.532	24.396
Industrias calzado, confección y piel	759	413	593	381	817	900	587	540	616	561	586
Industria de la madera	301	1.145	1.776	1.546	1.376	1.149	960	968	975	1.039	977
Industrias papel y artes gráficas	259	847	1.887	1.763	1.705	1.423	1.135	1.241	1.176	1.171	1.244
Industria química	330	2.679	2.606	2.134	3.165	3.423	3.889	2.589	2.524	2.554	4.243
Industrias construcción, vidrio, arcilla, cerámica, cemento	3.805	18.527	31.607	24.259	36.333	38.888	41.099	42.731	43.519	44.922	43.748
Industrias metálicas básicas, construcciones mecánicas, eléctricas, otros metálicos y fabriles	2.940	10.696	13.988	8.381	17.391	17.971	16.553	19.544	19.217	19.239	14.806
Electricidad, gas, agua y saneamiento	16	63	128	111	105	122	125	102	91	114	110
Total industria	5.948	44.754	60.992	61.369	86.670	90.702	94.155	96.956	99.446	97.346	91.446

Comercio	885	2.460	5.408	5.072	6.055	6.508	6.522	6.375	6.183	6.343	7.437
Bancos, establecimientos financieros y seguros	11	49	94	88	97	71	46	50	69	55	54
Transportes, almacenajes y comunicaciones	114	532	1.134	754	383	576	606	672	661	669	741
Servicios esparcimiento	—	67	61	22	271	426	413	320	375	606	496
Servicios personales	156	273	684	632	785	886	886	722	574	220	231
Servicios oficiales, al público, a empresas; otras actividades	364	1.150	1.907	1.420	3.232	3.738	3.661	3.869	3.733	4.210	4.432
Total servicios	1.530	4.531	9.288	7.988	10.823	12.205	12.134	12.008	11.595	12.103	13.391
Total general	14.850	49.285	70.280	69.357	97.493	102.907	106.289	108.964	111.041	109.449	104.837

15./7 Trabajadores que perciben prestaciones de desempleo. Baleares

RAMAS DE ACTIVIDAD	1974 Diciembre	1975 Diciembre	1976 Diciembre	1977 Diciembre	1978 Diciembre	1979 Julio	Agosto	Septiembre	Octubre	Noviembre	Diciembre
Explotación de minas y canteras	—	1	32	—	1	3	3	3	3	4	7
Industria alimenticia	3	87	219	210	175	85	76	76	83	115	215
Industria textil	—	3	60	32	45	139	106	106	114	155	290
Industrias calzado, confección y piel	46	209	151	116	255	220	125	125	123	162	303
Industria de la madera	15	31	73	63	79	73	65	65	71	99	185
Industrias papel y artes gráficas	—	8	17	22	29	21	19	19	21	29	54
Industria química	5	9	46	91	83	328	293	293	320	447	836
Industrias construcción, vidrio, arcilla, cerámica, cemento	289	1.711	2.083	2.955	3.409	1.719	1.533	1.432	1.608	2.265	4.240
Industrias metálicas básicas, construcciones mecánicas, eléctricas, otros metálicos y fabriles	28	190	232	313	360	403	360	360	392	547	1.023
Electricidad, gas, agua y saneamiento	—	4	8	2	3	13	12	12	12	23	43
Total industria	386	2.258	4.260	3.804	4.439	3.004	2.592	2.491	2.747	3.846	7.196
Comercio	70	225	435	794	1.331	1.597	1.425	1.346	1.562	2.182	4.082
Bancos, establecimientos financieros y seguros	—	9	40	21	18	9	8	8	8	12	22
Transportes, almacenajes y comunicaciones	17	419	358	680	141	532	475	470	512	715	1.337
Servicios esparcimiento	1	—	—	9	1	—	—	—	—	—	—
Servicios personales	59	201	3.201	6.574	9.983	2.172	1.922	1.892	2.209	3.083	5.767
Servicios oficiales, al público, a empresas; otras actividades	6	53	226	351	793	329	294	274	299	417	780
Total servicios	153	907	2.921	8.429	12.267	4.639	4.124	3.990	4.590	6.409	11.988
Total general	539	3.160	7.181	12.233	16.706	7.643	6.716	6.481	7.337	10.255	19.184



15./8 Expedientes de regulación de empleo de enero a diciembre 1979. Barcelona

INICIADOS

	CIERRE Y DESPIDO		REDUCCION		SUSPENSION		TRASLADO	
	Empre- sas	Produc- tores	Empre- sas	Produc- tores	Empre- sas	Produc- tores	Empre- sas	Produc- tores
Agricultura y Pesca	12	177	1	11	2	8	1	24
Extractivas	1	9	—	—	—	—	—	—
Alimentación	22	266	2	57	8	67	9	239
Textil	270	8.517	106	9.573	74	6.328	15	335
Confección	3	24	2	19	—	—	1	28
Piel y calzado	32	307	24	1.163	16	314	1	51
Madera y Corcho	94	1.192	23	343	18	223	7	136
Papel y Artes Gráficas	91	1.724	13	307	18	575	7	155
Química	124	1.375	13	1.629	28	540	20	650
Siderometalúrgica	569	11.412	194	13.384	109	4.073	34	769
Construcción	428	4.965	36	2.848	124	3.538	9	110
Transportes	45	731	1	78	6	69	3	41
Comercio	195	1.083	15	589	27	265	10	78
Otros	107	957	7	77	26	351	2	7
TOTAL	1.993	32.739	437	30.078	456	16.351	119	2.623

RESUELTOS

	CIERRE Y DESPIDO		REDUCCION		SUSPENSION		TRASLADO	
	Empre- sas	Produc- tores	Empre- sas	Produc- tores	Empre- sas	Produc- tores	Empre- sas	Produc- tores
Agricultura y Pesca	9	48	—	—	1	1	3	56
Extractivas	1	9	—	—	—	—	—	—
Alimentación	16	272	2	56	10	203	8	179
Textil	229	5.378	100	8.864	57	3.618	17	404
Confección	5	52	1	1	—	—	2	61
Piel y calzado	30	319	12	668	5	141	1	51
Madera y Corcho	80	813	21	337	18	216	9	137
Papel y Artes Gráficas	74	1.298	15	379	14	303	8	160
Química	108	920	10	181	24	494	24	668
Siderometalúrgica	483	6.357	165	8.767	99	1.932	27	446
Construcción	375	4.249	27	2.658	99	1.276	12	142
Transportes	40	319	2	93	7	212	2	40
Comercio	176	967	14	409	19	103	6	109
Otros	89	801	9	206	17	501	—	—
TOTAL	1.715	21.802	378	22.619	370	9.000	119	2.453

AUTORIZADOS

	CIERRE Y DESPIDO		REDUCCION		SUSPENSION		TRASLADO	
	Empre- sas	Produc- tores	Empre- sas	Produc- tores	Empre- sas	Produc- tores	Empre- sas	Produc- tores
Agricultura y Pesca	7	44	—	—	1	1	2	40
Extractivas	1	9	—	—	—	—	—	—
Alimentación	14	254	2	56	11	212	7	131
Textil	226	5.231	101	8.674	53	3.142	17	404
Confección	5	51	1	1	—	—	2	48
Piel y calzado	30	334	12	668	4	122	1	51
Madera y Corcho	78	769	21	320	16	236	9	137
Papel y Artes Gráficas	72	1.286	15	349	12	275	8	159
Química	107	834	13	1.537	20	469	24	668
Siderometalúrgica	466	6.066	166	8.280	72	1.620	28	512
Construcción	365	3.935	27	2.628	95	1.198	9	137
Transportes	39	306	2	93	7	210	—	—
Comercio	172	889	13	201	18	84	6	109
Otros	82	483	8	123	19	260	—	—
TOTAL	1.664	20.491	381	22.930	328	7.829	113	2.396

15./9 Trabajadores de la industria textil afectados por Planes de Reestructuración. Cataluña

POSICION FINAL AÑO O MES	ALGODON	LANA	SEDA	TOTAL CATALUÑA	TOTAL ESPAÑA
1974	692	—	—	692	697
1975	1.379	—	—	1.379	1.379
1976	1.412	2.597	—	4.009	4.499
1977	4.413	4.812	1.171	10.396	11.393
1978	4.540	5.632	1.260	11.432	12.703
1979					
Enero	4.440	6.852	1.324	12.616	13.964
Febrero	5.499	6.873	1.389	13.761	14.876
Marzo	5.901	6.781	1.576	14.258	16.219
Abril	5.986	6.520	1.532	14.038	15.440
Mayo	5.827	6.680	1.473	13.980	15.489
Junio	5.641	6.606	1.466	13.713	15.166
Julio	5.750	6.874	1.437	14.061	15.595
Agosto	5.433	6.810	1.246	13.489	14.976
Septiembre	5.424	6.740	1.254	13.418	14.955
Octubre	5.338	6.830	1.205	13.373	14.930
Noviembre	5.491	7.044	1.104	13.639	15.195
Diciembre	5.470	7.064	1.136	13.670	15.191
1980					
Enero	5.187	6.619	1.079	12.885	14.685

15./10 Paro registrado. Distribución provincial

POSICION FINAL AÑO O MES	BARCELONA	GERONA	LERIDA	TARRAGONA	CATALUNA
1975	44.994	1.718	1.380	1.599	49.691
1976	62.662	2.804	1.997	4.265	71.728
1977	87.649	3.194	2.008	8.141	100.992
1978	136.155	3.954	2.613	10.585	153.307
1979	173.575	6.441	3.857	12.905	196.778
1979					
Enero	138.153	4.370	2.779	11.437	156.739
Febrero	142.123	4.321	3.061	10.853	160.358
Marzo	146.096	4.396	2.964	10.765	164.221
Abril	153.318	4.275	2.945	10.652	171.190
Mayo	160.948	4.551	3.011	10.438	178.948
Junio	162.834	4.634	2.924	10.848	181.240
Julio	169.411	4.460	2.878	11.383	188.132
Agosto	171.484	4.389	3.088	11.832	190.793
Septiembre	177.265	4.786	3.326	12.523	197.900
Octubre	172.373	6.011	3.648	12.558	194.590
Noviembre	173.046	6.566	3.747	12.579	195.938
Diciembre	173.575	6.441	3.857	12.905	196.778
1980					
Enero	176.829	6.914	3.857	12.905	196.778

15./11 Paro registrado. Cataluña

POSICION FINAL AÑO O MES	I. AGRICOLA	II. INDUSTRIA	III. CONSTRUCCION	IV. SERVICIOS	V. SIN EMPLEO ANTERIOR	TOTAL
1975	82	23.921	16.767	6.662	2.259	49.691
1976	107	32.605	28.607	8.995	1.414	71.728
1977	332	46.371	31.235	17.016	6.038	100.992
1978	541	66.492	40.634	27.275	18.365	153.307
1979	514	74.248	49.165	37.977	34.874	196.778
1979						
Enero	725	68.033	41.787	27.415	18.779	156.739
Febrero	670	68.683	41.867	28.556	20.582	160.358
Marzo	647	69.692	41.884	29.533	22.465	164.221
Abril	409	71.793	43.347	31.350	24.291	171.190
Mayo	415	73.995	44.405	32.638	27.495	178.948
Junio	396	73.966	45.395	33.059	28.424	181.240
Julio	404	76.494	47.418	33.917	29.899	188.132
Agosto	424	77.279	49.170	34.013	29.907	190.793
Septiembre	490	77.609	50.291	35.399	34.111	197.900
Octubre	516	73.905	47.977	37.140	35.052	194.590
Noviembre	549	72.454	48.012	38.518	36.405	195.938
Diciembre	514	74.248	49.165	37.977	34.874	196.778
1980						
Enero	549	75.911	50.113	39.529	35.717	201.819

ANO MES	FERROCARRIL		CARRERA				PUERTOS MARITIMOS		AEROPUERTOS		TOTAL				
	Puigcerdà	Port-Bou	Est. Puigcerdà	Seo de Bosost	Ungei	Camp. Puigcerdà	La Junquera	Port-Bou	Barcelona	Tarragona		Barcelona	Girona	Reus	
1975	53.179	778.936	723.537	279.490	745.026	935.183	56.463	5.918.042	765.954	180.667	—	595.431	473.169	83.242	11.588.319
1976	36.138	745.258	833.902	260.554	727.046	652.618	55.701	5.155.297	410.566	158.129	3.391	505.805	387.371	63.667	10.093.052
1977	55.105	839.634	746.220	270.744	839.760	652.205	80.007	5.879.578	562.359	152.367	4.096	593.119	366.161	70.606	11.111.901
1978	36.245	997.750	1.001.409	281.860	819.977	935.426	91.684	6.779.861	673.272	137.158	8.923	610.693	400.881	77.332	12.924.471
1979	56.009	822.319	952.710	270.892	1.178.004	791.391	87.455	5.660.575	441.271	131.139	1.377	554.768	318.775	65.344	11.332.029
1978															
Junio	621	71.282	77.892	26.820	101.357	69.671	7.926	806.456	47.562	11.131	140	63.790	63.897	15.334	1.363.899
Julio	1.866	248.595	198.675	56.568	162.251	149.387	22.294	2.049.820	187.608	21.673	95	83.750	93.999	16.374	3.287.955
Agto.	2.093	241.404	246.984	94.424	186.329	262.210	30.953	1.663.982	225.286	19.575	114	73.639	75.878	17.573	3.160.444
Sep.	735	111.216	117.272	46.932	77.156	104.010	8.229	670.699	65.429	19.339	168	59.922	58.674	11.285	1.351.056
Oct.	1.041	56.417	62.360	12.084	64.920	37.669	4.380	205.596	22.410	11.469	96	40.616	24.279	2.155	545.482
Nov.	1.033	36.224	41.672	5.012	55.003	38.084	3.691	152.543	13.788	9.861	338	31.620	6.248	118	395.235
Dic.	3.577	48.432	47.128	5.208	35.845	64.728	1.561	209.600	13.048	8.096	195	24.021	4.798	—	466.307
1979															
Enero	2.175	22.024	23.132	1.512	49.116	65.725	2.120	100.615	9.865	4.646	70	25.112	4.168	47	310.527
Feb.	1.374	25.695	53.160	3.412	34.086	43.445	1.344	96.596	8.704	7.061	333	34.063	4.348	53	313.674
Marzo	2.975	43.398	64.780	4.708	48.966	46.015	2.652	145.691	20.752	5.022	262	34.878	5.012	80	425.191
Abril	4.594	46.441	109.300	10.865	75.116	70.432	4.038	293.315	23.298	14.343	132	48.964	9.597	1.246	710.681
Mayo	3.989	38.585	78.416	20.744	92.368	72.880	5.283	447.509	20.575	9.110	152	52.787	36.307	9.903	889.008
Junio	5.855	70.708	94.444	31.156	105.353	70.875	8.355	915.670	41.144	13.860	128	75.750	52.157	12.149	1.497.404
Julio	9.789	187.483	141.876	67.663	191.263	105.167	15.410	1.489.991	103.474	20.894	132	58.812	73.982	15.716	2.481.652
Agto.	4.801	159.315	172.670	76.048	256.672	112.918	26.904	1.246.280	101.680	15.963	—	47.288	61.484	13.328	2.295.351
Sep.	1.063	91.093	76.428	36.500	140.576	82.850	10.854	495.535	64.650	18.225	113	58.647	48.667	11.060	1.136.261
Oct.	9.037	53.318	47.636	11.344	75.056	36.217	4.508	153.061	20.153	10.430	55	52.270	18.645	1.720	493.450
Nov.	3.644	35.013	38.888	3.576	59.114	31.602	2.982	116.485	12.823	4.304	—	30.828	2.129	42	341.430
Dic.	6.913	49.246	52.980	3.364	50.318	53.265	2.805	159.427	14.153	7.281	—	35.369	2.279	—	437.400

17

transportes

17. TRANSPORTES

17./1 Buques entrados en el puerto de Barcelona

AÑO MES	NUMERO DE BUQUES			TONELAJE DE REGISTRO BRUTO		
	Espanoles	Extranjeros	Total	Buques espanoles	Buques extranjeros	Total
1975	5.303	3.807	9.110	17.120.613	22.524.243	39.644.856
1976	5.479	3.532	9.011	19.360.866	22.947.387	42.308.253
1977	5.368	3.537	8.905	19.788.337	22.494.342	42.282.679
1978	4.883	3.112	7.995	18.792.522	20.648.725	39.441.247
1979	4.892	2.893	7.785	20.070.194	22.225.677	42.295.671
1979						
Enero	234	150	384	969.818	1.088.446	2.058.264
Febrero	473	254	727	1.798.443	1.984.861	3.783.304
Marzo	359	208	567	1.394.555	1.606.217	3.000.772
Abril	446	239	688	1.861.434	1.702.673	3.565.588
Mayo	369	237	606	1.369.085	1.803.882	3.172.967
Junio	395	212	607	1.755.456	1.556.168	3.311.624
Julio	358	216	574	1.555.492	1.612.853	3.168.345
Agosto	538	278	816	2.372.783	2.006.284	4.379.067
Septiembre	473	243	716	2.105.626	1.862.217	3.967.843
Octubre	314	201	515	1.248.240	1.423.813	2.672.053
Noviembre	487	301	788	1.868.473	2.730.174	4.598.647
Diciembre	452	354	806	1.774.120	2.848.089	4.622.209
1980						
Enero	262	174	436	1.110.919	1.451.922	2.562.841

17./2 Movimiento de mercancías en el puerto de Barcelona (Tm)

AÑO MES	EMBARCADAS		DESEMBARCADAS		TOTAL
	Cabotaje	Exterior	Cabotaje	Exterior	
1975	1.423.569	1.803.805	4.148.968	4.233.581	11.609.923
1976	1.703.195	2.623.168	4.457.121	4.563.791	13.347.275
1977	1.835.817	3.640.990	4.424.574	5.200.280	15.101.661
1978	1.913.466	3.957.463	4.402.176	4.555.032	14.828.137
1979	1.922.944	4.189.918	4.246.506	5.466.194	15.825.562
1979					
Enero	106.541	239.134	359.257	218.580	923.521
Febrero	101.610	333.141	365.713	376.393	1.176.857
Marzo	212.351	404.258	446.049	496.139	1.558.797
Abril	155.319	229.911	342.967	430.583	1.158.780
Mayo	167.128	360.120	373.860	517.696	1.418.804
Junio	166.864	238.106	291.063	410.077	1.106.110
Julio	139.277	208.203	203.419	345.076	895.975
Agosto	134.703	366.186	379.877	566.729	1.447.495
Septiembre	155.296	297.586	165.493	314.050	932.425
Octubre	206.037	479.026	461.935	422.126	1.569.124
Noviembre	174.059	517.565	380.340	523.695	1.595.659
Diciembre	206.527	514.964	477.089	844.229	2.042.809
1980					
Enero	111.088	259.566	278.193	334.137	982.964

17./3 Buques entrados en el puerto de Tarragona

AÑO MES	NUMERO DE BUQUES			TONELAJE DE REGISTRO BRUTO		
	Españoles	Extranjeros	Total	Buques españoles	Buques extranjeros	Total
1974	1.706	660	2.366	4.298.839	3.056.431	7.355.270
1975	1.644	946	2.590	5.099.345	4.002.531	9.101.876
1976	1.657	1.011	2.668	8.015.461	5.910.100	13.925.561
1977	1.364	908	2.272	8.566.209	5.880.635	14.446.844
1978	1.389	822	2.211	10.203.359	5.876.836	16.080.195
1978						
Noviembre	106	62	168	643.334	397.346	1.040.680
Diciembre	97	56	153	726.411	682.732	1.409.143
1979						
Enero	97	53	150	473.535	448.152	921.687
Febrero	76	51	127	590.477	385.422	975.899
Marzo	92	62	154	594.234	411.388	1.005.622
Abril	87	49	136	839.086	494.813	1.333.899
Mayo	108	79	187	878.280	727.235	1.605.515
Junio	99	76	175	674.093	543.173	1.217.266
Julio	96	76	172	702.318	660.704	1.363.022
Agosto	93	57	150	898.121	477.683	1.375.804
Septiembre	94	60	154	615.588	670.978	1.286.566
Octubre	104	50	154	1.019.497	317.011	1.336.508
Noviembre	104	51	155	939.589	370.458	1.310.047

17./4 Movimiento de mercancías en el puerto de Tarragona (Tm)

AÑO MES	EMBARCADAS		DESEMBARCADAS		TOTAL
	Cabotaje	Exterior	Cabotaje	Exterior	
1974	668.730	447.007	2.151.578	3.334.107	6.601.422
1975	837.503	715.657	2.304.887	4.250.602	8.108.649
1976	4.296.109	1.157.908	1.396.259	9.020.344	15.870.620
1977	3.931.625	1.376.171	977.919	9.787.536	16.073.251
1978	4.245.437	1.807.496	858.279	10.626.304	17.537.516
1978					
Noviembre	393.199	145.923	20.891	627.923	1.187.936
Diciembre	353.187	133.422	58.813	1.259.161	1.804.583
1979					
Enero	261.414	126.374	54.008	480.407	922.203
Febrero	169.002	98.785	107.451	557.751	932.969
Marzo	264.461	107.180	71.493	479.341	922.475
Abril	345.958	129.376	46.430	1.007.772	1.529.536
Mayo	316.699	177.524	40.865	1.382.549	1.917.637
Junio	332.744	160.916	39.096	804.344	1.337.100
Julio	276.488	186.219	68.801	1.133.330	1.664.838
Agosto	278.793	132.608	105.219	736.695	1.253.315
Septiembre	264.603	183.406	140.076	1.247.718	1.835.803
Octubre	363.399	130.854	134.997	669.235	1.298.485
Noviembre	287.441	158.246	143.731	685.845	1.275.263

AÑO MES	BARCELONA			GERONA - COSTA BRAVA			REUS			CATALUÑA		
	Aeronaves	Pasajeros	Mercancias Tm.	Aeronaves	Pasajeros	Mercancias Tm.	Aeronaves	Pasajeros	Mercancias Tm.	Aeronaves	Pasajeros	Mercancias Tm.
1975	71.878	4.384.249	40.652	9.582	970.110	172	1.668	166.219	3	83.128	5.520.578	40.827
1976	72.122	4.677.659	45.700	8.502	854.454	193	2.014	136.005	11	82.638	5.607.244	45.904
1977	75.772	5.370.247	54.434	7.383	740.503	334	2.109	152.311	31	85.264	6.263.061	54.799
1978	78.948	6.085.045	61.200	7.892	815.465	573	2.071	169.512	48	88.811	7.070.022	61.821
1979	79.833	6.268.464	56.253	6.366	642.238	431	1.824	150.634	85	88.023	7.061.336	56.769
1978												
Julio	7.477	641.921	5.420	1.510	175.593	82	384	34.407	3	9.371	851.921	5.505
Agosto	7.435	630.829	4.242	1.431	165.227	53	386	37.952	2	9.252	834.008	4.297
Septiembre	7.161	628.686	5.201	1.323	141.748	37	279	26.855	3	8.762	797.289	5.341
Octubre	6.867	570.674	5.643	584	51.349	24	134	9.224	4	7.605	631.247	5.671
Noviembre	6.014	426.370	5.310	156	14.362	15	36	1.499	5	6.206	442.231	5.330
Diciembre	5.974	437.120	4.901	146	10.088	20	22	697	5	6.142	447.905	4.926
1979												
Enero	5.911	425.606	4.425	105	8.926	23	40	1.257	4	6.056	435.789	4.452
Febrero	5.026	353.196	4.020	94	8.703	21	34	701	4	5.154	362.600	4.045
Marzo	6.047	461.304	4.922	127	11.406	32	51	1.447	6	6.225	474.157	4.960
Abril	6.750	580.081	4.540	201	18.713	36	72	3.638	9	7.023	602.432	4.585
Mayo	6.984	552.665	5.502	705	60.327	37	230	17.995	8	7.919	630.987	5.547
Junio	6.833	567.169	5.130	1.122	109.448	51	292	25.693	7	8.247	702.310	5.188
Julio	7.815	650.264	5.038	1.217	138.437	53	344	33.254	5	9.376	821.955	5.096
Agosto	7.946	637.834	3.555	1.144	131.100	54	320	30.242	8	9.410	799.176	3.617
Septiembre	7.486	617.882	4.504	1.000	104.056	45	248	25.256	7	8.734	747.194	4.556
Octubre	7.006	558.779	5.088	513	43.001	30	137	8.998	8	7.656	610.778	5.126
Noviembre	6.013	428.336	4.999	88	5.364	24	32	1.045	9	6.133	434.745	5.082
Diciembre	6.016	435.348	4.530	50	2.757	25	24	1.108	10	6.090	439.213	4.565
1980												
Enero	6.079	430.150	3.978	70	3.337	16	18	1.068	2	6.167	434.555	3.996

17./ 6 Transportes Aéreos. Baleares

AÑO MES	MALLORCA			MENORCA			IBIZA			BALEARES		
	Aeronaves	Pasajeros	Mercancías Tm.	Aeronaves	Pasajeros	Mercancías Tm.	Aeronaves	Pasajeros	Mercancías Tm.	Aeronaves	Pasajeros	Mercancías Tm.
1975	72.868	6.768.936	22.214	7.410	539.861	4.788	16.478	1.514.699	5.234	96.756	8.823.496	32.236
1976	68.898	6.328.165	24.541	7.572	529.412	5.669	16.084	1.514.338	6.915	92.554	8.371.915	37.125
1977	74.693	7.047.196	28.273	6.784	516.120	5.833	16.942	1.642.940	8.564	98.419	9.206.256	42.679
1978	78.991	7.876.696	30.408	7.699	653.100	6.818	18.120	1.898.572	8.983	104.810	10.428.368	46.209
1979	77.276	7.944.210	29.557	8.535	785.201	7.146	19.784	2.091.393	9.960	105.595	10.820.804	46.663
1978												
Julio	9.497	1.081.006	2.971	1.079	100.892	677	2.719	308.220	1.142	13.295	1.490.118	4.790
Agosto	9.466	1.087.950	2.656	1.064	104.940	543	2.809	338.554	1.119	13.339	1.531.444	4.227
Septiembre	8.807	1.009.969	2.584	1.025	99.813	625	2.571	301.956	874	12.403	1.411.738	4.083
Octubre	8.019	807.590	2.696	759	57.795	661	2.116	198.045	754	10.894	1.063.430	4.111
Noviembre	4.304	344.424	2.303	292	21.724	583	500	43.535	492	5.096	409.683	3.378
Diciembre	4.109	311.440	2.139	274	22.432	560	404	32.976	440	4.787	366.848	3.139
1979												
Enero	3.913	289.831	1.875	274	20.979	503	392	31.852	456	4.579	342.662	2.834
Febrero	3.670	304.438	1.964	244	18.881	465	386	30.870	489	4.300	354.189	2.918
Marzo	4.931	463.327	2.618	296	25.272	575	501	50.339	643	5.728	538.938	3.836
Abril	6.959	708.993	2.285	561	44.981	567	1.567	147.970	883	9.086	901.944	3.735
Mayo	7.730	788.016	2.892	973	81.725	683	2.247	228.647	1.123	10.950	1.090.388	4.698
Junio	8.253	888.224	2.868	1.106	106.286	641	2.626	293.492	1.148	11.985	1.288.002	4.657
Julio	9.209	1.033.085	2.751	1.186	114.818	623	2.951	335.989	1.173	13.346	1.483.892	4.547
Agosto	9.170	1.070.782	2.361	1.279	129.414	516	3.137	362.306	1.146	13.586	1.562.502	4.023
Septiembre	8.695	1.012.358	2.502	1.118	113.852	653	2.840	321.700	974	12.653	1.447.910	4.129
Octubre	7.301	772.730	2.661	928	77.752	735	2.121	206.667	896	10.350	1.057.149	4.292
Noviembre	3.760	325.083	2.445	302	26.700	622	562	46.007	521	4.624	397.790	3.588
Diciembre	3.686	287.343	2.335	268	24.541	563	454	35.554	508	4.408	347.438	3.406
1980												
Enero	3.601	268.142	2.127	279	23.735	504	438	34.810	514	4.317	326.687	3.145





1
2
3
4
5
6
7
8
9
10
11
12
13
14
15
16
17
18
19
20
21
22
23
24
25
26
27
28
29
30
31
32
33
34
35
36
37
38
39
40
41
42
43
44
45
46
47
48
49
50
51
52
53
54
55
56
57
58
59
60
61
62
63
64
65
66
67
68
69
70
71
72
73
74
75
76
77
78
79
80
81
82
83
84
85
86
87
88
89
90
91
92
93
94
95
96
97
98
99
100

18. NOTAS

INFORME SOBRE LA SITUACION ECONOMICA

Cuadros 1 y 2

Los indicadores [1], [2] y [3] se elaboran a partir de los resultados de la Encuesta de Coyuntura del Ministerio de Industria, correspondientes a Cataluña.

O. INDUSTRIA DE LA CONSTRUCCION

A partir del Boletín n.º 64 se incluyen los resultados de la Encuesta sobre Coyuntura de la Industria de la Construcción, iniciada en el bimestre octubre-noviembre de 1973. Esta encuesta constituye la extensión al sector de la construcción de la Encuesta de Coyuntura que, desde hace más de diez años, vienen realizando las Cámaras de la zona catalano-balear y sólo difiere de ésta en el planteamiento de alguna pregunta y en la eliminación de otras por las especiales características que concurren en el sector de la construcción.

10. POBLACION

Cuadros 10./1/2

Los datos mensuales son elaborados a partir de los publicados en el Boletín Mensual de Estadística del I. N. E. y para su acumulación anual se revisan de acuerdo con los publicados en los Anuarios Estadísticos del propio Instituto. La cifra total de población se obtiene por agregación de los datos mensuales a la población de hecho resultante de cada censo decenal o de los Padrones municipales en los años terminados en cinco.

11. PRODUCCION

Cuadro 11./1

Elaborado a partir de los datos facilitados por ASES, ENPETROL y el Ministerio de Industria.

Cuadro 11./2

Elaborado a partir de los datos facilitados por ASES y ENPETROL.

Cuadro 11./3

Elaborado a partir de los datos facilitados por las fábricas productoras. Para efectuar el paso de m³ a termias se ha considerado que el poder calorífico medio del gas-manufacturado era de 4.200 kilocalorías y el de los gases licuables del petróleo de 11.800 kilocalorías.

Cuadro 11./4

Elaborado a partir de los datos facilitados por las tres empresas productoras.

Cuadros 11./5/6

Elaborados a partir de los datos facilitados por el Instituto Nacional de la Vivienda.

Cuadro 11./7

Elaborado a partir de los datos facilitados por la Dirección General de la Vivienda del Ministerio de Obras Públicas y Urbanismo.

Cuadros 11./8/9

Elaborado a partir de los datos facilitados por la Dirección General de Industrias para la Construcción.

Cuadro 11./10

Elaborado a partir de los datos facilitados por el Ministerio de Industria y Energía.

Cuadro 11./11

Elaborado a partir de los datos facilitados por Acondicionamiento Tarrasense y Acondicionamiento Docks-Sabadell.

Cuadro 11./12

Elaborado a partir de los datos facilitados por el Ministerio de Agricultura.

12. CONSUMO

Cuadros 12./1/2/3

Cataluña: Elaborados a partir de los datos facilitados por las compañías suministradoras: Hidroeléctrica de Cataluña, S.A. E.N.H.E.R.; F.E.C.S.A., Fuerzas Hidroeléctricas del Segre, S.A.
Baleares: Elaborado a partir de los datos facilitados por G.E.S.A.

Cuadro 12./4

El consumo se ha estimado a partir de los datos proporcionados por las propias empresas suministradoras, sobre producción, pérdidas y facturación. Para efectuar el paso de m³ a termias se ha considerado que el poder calorífico medio del gas-manufacturado era de 4.200 kilocalorías.

Cuadro 12./5

Elaborado a partir de los datos facilitados hasta Noviembre de 1975 por Gas Natural, S.A. y a partir de esta fecha por E.N.A.G.A.S., y Catalana de Gas y Electricidad, S.A.

Cuadros 12./6/7

Elaborado a partir de los datos facilitados por Butano, S.A. Para efectuar el paso de m³ a termias se ha considerado que el poder calorífico medio del gas butano-propano era de 11.800 kilocalorías.

Cuadros 12./8/9/10/11

Elaborados a partir de los datos facilitados por CAMPSA.

Cuadro 12./12

Elaborado a partir de los datos facilitados por la Dirección General de Industrias para la Construcción.

Cuadros 12./13/14

Elaborado a partir de los datos publicados en el Boletín Informativo de la Dirección General de Tráfico.

Cuadro 12./15

Elaborado a partir de los datos facilitados por el Mercado Central de Frutas y Verduras de Barcelona.

Cuadros 12./16/17

Elaborados a partir de los datos facilitados por el Ayuntamiento de Barcelona.

13. PRECIOS**Cuadros 13./1/2/3**

Datos facilitados por el Instituto Nacional de Estadística

14. FINANZAS**Cuadro 14./1**

Elaborado a partir de la información facilitada por el Ministerio de Hacienda.

Cuadro 14./2

Elaborado a partir de los datos publicados en el Boletín Mensual de Estadística del I. N. E. Las cantidades que figuran son sólo las efectivamente compensadas. De hecho, todas las partidas están computadas dos veces, por lo que para obtener las cifras reales de compensación habrá que dividir por dos las que aparecen en el cuadro.

Cuadro 14./3

Elaborado a partir de los datos publicados en el Boletín Estadístico del Banco de España.

Cuadros 14./4/5/6

Elaborados a partir de los datos facilitados por «Caja de Pensiones para la Vejez y de Ahorros», «Caja de Ahorros de Cataluña», «Caja de Ahorros y Monte de Piedad de Barcelona» y «Caja de Ahorros de la Sagrada Familia». Todos los datos se refieren a operaciones efectuadas dentro de las cuatro provincias catalanas. No se incluyen los depósitos de las Mutualidades Laborales.

Las cifras totales no coinciden con la suma de las cifras parciales, por existir decimales.

Cuadro 14./7

Elaborado a partir de los datos publicados por la Confederación Española de Cajas de Ahorro.

Cuadro 14./8

Elaborado a partir de los datos publicados por el Consejo Superior Bancario. Es simplemente la suma de los balances de los bancos con domicilio social en Cataluña.

Cuadros 14./9/10/11

Elaborados a partir de los datos facilitados por el Colegio de Agentes de Cambio y Bolsa de Barcelona.

Cuadro 14./12

Elaborado a partir de los datos publicados en el Boletín Mensual de Estadística del I. N. E.

Cuadro 14./13

Elaborados a partir de los datos facilitados por el I.N.E.

Cuadros 14./14/15/16

Elaborados a partir de los datos facilitados por el Instituto Nacional de Estadística.

Cuadros 14./17/18

Elaborados a partir de los datos facilitados por el Juzgado Decano de Barcelona-Capital: quedan excluidas las que, por el ámbito territorial, tienen que presentarse ante los Juzgados de los demás partidos judiciales y aquellas en que se llega a un acuerdo privado.

15. SITUACIÓN LABORAL

Cuadros 15./1/2/3

Elaborados a partir de los resultados de la Encuesta de Población Activa del Instituto Nacional de Estadística. En el 3.º trimestre de 1976, la encuesta fue modificada produciéndose una ruptura de la serie histórica. Las principales modificaciones fueron que los activos marginales y temporeros se incluyen en la población activa ocupada y aparece la población contada aparte que son los varones cumpliendo el servicio militar.

Cuadros 15./4/5/6/7/9

Elaborados a partir de los datos facilitados por el Instituto Nacional de Previsión.

Cuadro 15./8

Elaborado a partir de los datos facilitados por la Delegación Provincial de Trabajo de Barcelona.

Cuadros 15./10/11

Elaborado a partir de los datos facilitados por el Ministerio de Trabajo.

16. TURISMO

Cuadro 16./1

Elaborado a partir de los datos facilitados en el Boletín del Ministerio de Comercio y Turismo.

17. TRANSPORTES

Cuadros 17./1/2

Elaborado a partir de los datos facilitados por la Junta de Obras del Puerto de Barcelona.

Cuadros 17./3/4

Elaborado a partir de los datos facilitados por la Junta de Obras del Puerto de Tarragona.

Cuadros 17./5/6

Elaborados a partir de los datos facilitados por la Subsecretaría de Aviación Civil.

G. GRAFICOS

Todas las series graficadas han sido desestacionalizadas previamente por el método X-11 del Bureau of the Census de los Estados Unidos.

Gráficos G. 1/8/12/14/16/18/20/22/24/26

Resultados de la encuesta coyuntural. Diferencias entre porcentajes de respuestas «mayores» y «menores».

Gráfico G. 2

El paro estimado total se ha calculado partiendo de las series desestacionalizadas de cada uno de los componentes, excepto el paro agrícola que se ha utilizado la serie original.

Gráficos G. 3/13/15/17/19/21/23/25/27

Resultados de la encuesta coyuntural. Stocks de productos elaborados: diferencias entre porcentajes de respuestas «excesivos» y «reducidos». Cartera de pedidos: diferencia entre porcentajes de respuestas «mayores» y «menores».

Gráfico G. 6

Resultados de la encuesta coyuntural. Stocks de productos elaborados: Período de producción normal representado por los stocks de productos elaborados (valor promedio obtenido a partir de la distribución ponderada de las respuestas de las empresas). Cartera de pedidos: Período de trabajo asegurado con la cartera de pedidos (valor promedio obtenido a partir de la distribución ponderada de las respuestas de las empresas).

Gráfico G. 7

El consumo de energía por la industria se ha obtenido agregando la fuerza industrial, gasoleo C, fuel-oil, gas natural y el butano consumido por las industrias.

Gráfico G. 9

Resultados de la encuesta coyuntural. Factores que impiden un aumento de la producción: Porcentaje ponderado de empresas que señalan cada uno de los factores.

Gráfico G. 10

El número total de proyectos de viviendas visadas por el Colegio de Arquitectos se ha obtenido sumando la serie desestacionalizada de las libres y de las protegidas.

19

coeficientes estacionales

19. COEFICIENTES ESTACIONALES

19./1 Series cualitativas

ENCUESTA COYUNTURAL

Oct.-Nov.
1979

Dic.-Ene.
1979-80

Feb.-Marz.
1980

Abr.-May.
1980

Jun.-Jul.
1980

Agost.-Sept.
1980

CONJUNTO DE LA INDUSTRIA

Producción	33	-19	15	6	2	-36
Ventas en el mercado nacional	23	-10	18	14	-12	-32
Stocks de productos elaborados (tiempo)	0	1	4	1	-3	-3
Cartera de pedidos (tiempo)	-3	-4	1	7	3	-2
Cartera de pedidos nacionales	0	0	10	8	-8	-9
Precios de las materias primas	-5	-1	4	3	1	-1
Precios de venta	-5	-1	7	3	-1	-1

ALIMENTACION

Producción	4	-19	10	12	8	-12
Ventas	-5	-17	13	17	10	-16
Cartera de pedidos nacionales	-7	-7	3	4	20	-6

TEXTILES

Producción	20	- 2	8	6	- 8	-23
Ventas	28	-10	8	6	-10	-20
Cartera de pedidos nacionales	17	- 4	7	2	-13	- 7

PIEL, CALZADO Y CONFECCION

Producción	19	- 3	19	0	-28	- 5
Ventas	20	-15	24	8	-37	- 2
Cartera de pedidos nacionales	17	- 1	14	0	-21	- 9

MADERA, CORCHO Y MUEBLE

Producción	22	- 1	0	4	0	-22
Ventas	15	- 5	5	4	2	-19
Cartera de pedidos nacionales	5	- 2	6	0	7	-15

PAPEL Y ARTES GRAFICAS

Producción	19	-25	29	13	5	-40
Ventas	10	-10	21	11	- 4	-47
Cartera de pedidos nacionales	- 6	-13	9	30	-16	-29

QUIMICAS

Producción	48	-13	9	11	- 1	-52
Ventas	44	-22	19	7	- 6	-41
Cartera de pedidos nacionales	13	- 4	8	5	- 7	-13

MATERIALES DE LA CONSTRUCCION

Producción	34	-26	23	17	- 1	-45
Ventas	41	-18	21	3	8	-54
Cartera de pedidos nacionales	8	-12	25	- 8	-15	-19

SIDEROMETALURGICAS

Producción	45	-35	30	- 5	14	-48
Ventas	20	- 2	14	26	-19	-36
Cartera de pedidos nacionales	-12	- 4	9	11	- 6	- 4

19./2 Series cuantitativas

1979	Enero	Febrero	Marzo	Abril	Mayo	Junio	Julio	Agosto	Septiembre	Octubre	Noviembre	Diciembre
PRODUCCION												
Producción de potasas	99,1	108,0	109,6	98,1	105,0	111,8	102,6	62,9	91,1	100,3	109,1	102,7
Producción de cemento portland	91,5	93,7	111,4	100,9	105,3	100,4	104,9	99,5	99,9	106,6	101,8	84,6
Producción de turismos	98,4	111,1	119,1	94,1	104,7	107,0	110,6	36,0	101,8	113,5	118,5	84,9
Producción de vehículos industriales	102,4	99,1	98,6	98,9	105,1	95,9	96,4	107,4	95,0	102,4	102,5	95,1
Acondicionamiento de lanas	105,4	110,6	112,9	96,2	110,7	93,9	64,8	78,4	107,7	107,5	113,0	97,9
CONSUMO												
Consumo de electricidad	105,6	107,5	108,5	105,6	103,7	99,9	98,2	87,8	85,9	96,9	99,2	100,0
Consumo de gas manufacturado	184,3	145,5	130,4	104,2	76,6	57,7	47,3	39,6	52,5	72,3	121,3	168,2
Ventas de gas natural	129,0	105,2	129,0	109,0	87,9	73,4	76,9	74,9	95,4	97,2	114,4	108,7
Consumo de petróleo	105,4	87,7	93,3	96,0	96,4	100,2	108,7	107,2	105,3	108,6	92,4	97,7
Consumo de gasolina	89,2	83,1	93,0	95,2	96,1	106,3	131,1	123,3	99,9	99,1	87,0	94,8
Consumo de gasóleo	108,5	101,4	103,8	93,5	92,5	92,4	97,8	86,8	94,0	103,2	113,1	113,1
Consumo de fuel-oil	129,3	117,4	107,0	98,1	94,8	84,5	75,9	69,4	89,2	111,7	107,8	116,6
Consumo de energía por la industria												
— Fuerza industrial	98,0	102,5	105,6	100,4	102,2	101,1	102,4	88,8	88,3	102,9	104,5	100,4
— Gas natural	118,8	103,6	109,1	104,9	106,6	89,9	99,7	65,3	93,0	104,9	113,5	106,8
— Butano-propano (2)	151,2	130,0	128,7	87,7	91,1	68,8	68,8	58,9	75,8	76,8	114,3	140,4
— Fuel-oil y gasóleo C	118,5	112,4	105,8	99,5	102,1	93,3	84,8	71,1	87,5	108,0	108,8	107,6
Consumo de cemento	94,5	99,5	110,3	98,4	103,6	101,7	100,1	86,9	100,9	109,0	108,2	86,6
Matriculación de turismos	92,1	97,7	114,2	106,2	110,8	104,5	129,3	69,5	84,6	99,4	99,0	90,7
Matriculación de vehículos industriales	126,6	101,1	105,1	108,6	107,4	101,2	103,2	76,2	84,4	110,0	98,3	75,7
FINANZAS												
Índice mensual de la Bolsa de Barcelona	97,6	99,3	98,8	105,3	104,8	103,1	100,6	100,3	96,8	95,0	99,6	98,8
Valor efectivo contratado en la Bolsa de Barcelona	65,6	90,7	102,9	95,6	123,5	127,5	99,3	75,7	82,8	115,4	116,0	102,7
SITUACIÓN LABORAL												
Paro registrado en la industria	101,6	101,2	100,2	100,7	100,7	99,6	99,1	97,5	98,8	99,9	101,0	99,4
Paro registrado en la construcción	104,5	103,5	104,1	103,1	101,2	98,2	97,7	96,7	96,1	96,6	98,5	99,3
Paro estimado en servicios	106,4	110,2	105,7	101,8	101,3	97,4	94,7	87,3	91,8	101,0	101,5	100,2

(2) Coeficientes correspondientes a 1978.

20
anexos

20. ANEXOS

APORTACIONES, POR EPIGRAFES, DE LAS CUATRO PROVINCIAS CATALANAS AL TOTAL DE LOS INGRESOS PRESUPUESTARIOS NACIONALES. AÑO 1977

20./1 Aportaciones, por epígrafes, de las cuatro provincias catalanas al total de los ingresos presupuestarios nacionales. Año 1977 (millones de ptas.)

EPIGRAFES	BARCELONA	GERONA	LERIDA	TARRAGONA	CATALUÑA	ESPAÑA
I. Impuestos directos	71.089,0	3.550,1	1.891,6	3.824,0	80.354,7	414.342,6
Sobre la renta de Personas Físicas	51.699,6	2.626,4	1.373,5	3.062,7	58.762,2	282.472,2
Rústica y Pecuaria	37,6	22,2	73,2	40,4	173,4	2.006,0
Urbana	2.273,1	375,5	112,9	266,8	3.028,3	13.173,7
Rendimientos de Trabajo Personal	34.941,3	1.463,9	808,8	2.022,9	39.236,9	187.461,1
Rentas del capital	9.597,2	158,0	67,7	190,9	10.012,9	47.908,0
Licencia Fiscal	860,2	85,5	59,9	110,0	1.115,6	5.659,0
Cuota de Beneficios	1.974,2	408,0	214,8	313,9	2.910,9	14.856,2
Cuota sobre la renta global	2.016,0	111,3	36,2	118,7	2.284,2	11.408,2
Sobre la renta de Sociedades y Entidades Jurídicas	17.059,4	656,7	339,9	590,8	18.646,8	109.856,0
Rústica y Pecuaria	1,9	0,9	4,4	4,7	11,9	140,1
Urbana	413,5	55,8	18,9	48,0	536,2	3.269,8
Rendimientos del Trabajo Personal	0,1	—	—	—	0,1	85,1
Rentas del capital	—	—	—	—	—	12.222,2
Licencia Fiscal	1.099,9	84,9	66,4	159,5	1.410,7	5.146,6
Canon sobre investigación y explotación de hidrocarburos	—	—	—	—	—	14,2
Cuota global sobre la renta	15.544,0	515,1	250,2	378,6	16.687,9	88.978,0
Cuota de derechos pasivos y subsidios familiares	370,1	41,7	42,7	65,5	520,0	5.678,3
Gravamen especial del 4 por 100 sobre la renta de Sociedades	243,3	8,8	1,9	8,2	262,2	881,3
Cánones Compañía Telefónica Nacional de España	—	—	—	—	—	3.865,0
Impuesto general sobre sucesiones «mortis causa»	1.716,6	218,5	133,6	96,8	2.165,5	11.589,8
II. Impuestos indirectos	116.002,5	17.059,0	2.464,9	8.560,8	144.087,2	472.257,9
Impuesto General sobre Transmisiones y Actos Jurídicos Documentados	7.607,9	833,2	237,3	738,9	9.417,3	88.928,9
Transmisiones patrimoniales «inter vivos»	7.135,9	763,3	216,7	671,5	8.787,4	47.930,1
Actos jurídicos documentados	472,0	69,9	20,6	67,4	629,9	40.998,8
Impuesto General sobre el Tráfico de Empresas	22.995,4	1.173,0	389,1	1.316,0	25.873,5	59.421,8
Impuestos Especiales	3.460,0	626,6	610,2	629,9	5.326,7	32.098,3
Alcoholes, azúcar, achicoria, cerveza y bebidas refrescantes	1.070,1	120,7	117,2	94,9	1.402,9	5.773,7
Petróleo y sus derivados	2.389,9	505,9	493,0	535,0	3.923,8	12.013,9
Teléfonos	—	—	—	—	—	14.310,7
Arbitrio Provincial sobre impuestos especiales y energía eléctrica	—	—	—	—	—	—
Impuesto sobre el Lujo	25.261,0	2.865,0	1.136,5	1.838,9	31.101,4	127.671,0

EPIGRAFES	BARCELONA	GERONA	LERIDA	TARRAGONA	CATALUNA	ESPAÑA
Publicidad de radiodifusión	—	—	—	—	—	93,8
Renta de Aduanas	56.678,2	11.549,8	91,8	4.035,9	72.354,8	120.133,0
Importación y Exportación	29.384,9	5.876,4	51,1	914,7	36.215,7	76.656,0
Compensación gravámenes interiores y tráfico exterior	27.293,3	5.684,8	40,7	3.120,3	36.139,1	43.477,0
Arbitrios puertos francos de Canarias	—	—	—	—	—	—
Compensación papel prensa nacional	—	—	—	2,1	2,1	23,4
Impuestos extinguidos	—	—	—	—	—	0,6
Monopolios fiscales	—	—	—	—	—	43.887,1
Tabacos	—	—	—	—	—	7.990,4
Petróleos	—	—	—	—	—	35.896,7
III. Tasas por servicios prestados	890,4	155,5	97,9	73,9	1.217,7	57.008,8
Correos y Telecomunicación	14,6	0,8	0,3	0,6	16,3	14.875,4
Aduanas: Derechos menores	74,2	53,8	30,9	4,5	163,4	505,2
Producto de la publicidad radiada y televisada	—	—	—	—	—	22,0
Canon de superficie de minas	0,6	0,1	0,4	0,1	1,2	31,7
Rifas, apuestas y combinación	254,2	31,8	21,8	17,1	324,9	1.980,5
Tasas y exenciones parafiscales	2,5	—	0,3	1,8	4,6	26.234,2
Tasas judiciales	—	—	—	—	—	2.167,0
Reintegros	63,2	8,0	6,5	5,8	83,5	3.537,5
Recargos sobre apremios e intereses de demora	341,6	31,7	7,7	22,3	403,3	1.849,6
Demás conceptos	139,5	29,3	30,0	21,7	220,5	5.805,7
IV. Transferencias corrientes	—	—	—	—	—	26.334,1
V. Ingresos patrimoniales	0,7	—	—	—	0,7	53.561,3
VI. Enajenación de inversiones reales	—	1,3	1,1	0,1	2,5	327,1
VII. Transferencias de capitales	—	—	—	—	—	10,6
VIII. Variación de activos financieros	36,2	7,5	3,8	1,0	48,5	1.501,5
IX. Variación de pasivos financieros	—	—	—	—	—	109.703,3
TOTAL GENERAL	188.018,8	20.773,4	4.459,3	12.459,8	225.711,3	1.135.047,2

INDICE DE CUADROS ESTADÍSTICOS PUBLICADOS EN NUMEROS ANTERIORES Y QUE NO FIGURAN EN EL PRESENTE NUMERO

POBLACION

1. Censo de la población y de las viviendas de España en 1960, datos correspondientes a la provincia de Barcelona.

N.º 2	C. n.º 2	Pág. 38
-------	----------	---------
2. Movimientos migratorios. Cataluña

N.º 8 al 47	C. n.º 1	—
-------------	----------	---

FINANZAS

1. Desglose por epígrafes de la aportación de la Provincia de Barcelona al total de ingresos presupuestarios nacionales. Años 1958 a 1962.

N.º 8	C. n.º 13	Pág. 69
-------	-----------	---------
2. Desglose por epígrafes de la aportación de la región catalana al total de ingresos presupuestarios nacionales. Años 1958 a 1962.

N.º 8	C. n.º 11	Pág. 66
-------	-----------	---------
3. Desglose por epígrafes de la aportación de las cuatro provincias catalanas al total de ingresos presupuestarios nacionales.

Año 1963	N.º 10	C. n.º 12	Pág. 75
Año 1965	N.º 18/19	C. n.º 14	Pág. 123
Año 1966	N.º 33	C. n.º 15	Pág. 54
Año 1967	N.º 33	C. n.º 16	Pág. 55
Año 1968	N.º 38	C. n.º 16	Pág. 74
4. Desglose por epígrafes de la aportación de la provincia de Baleares al total de ingresos presupuestarios nacionales. Años 1958 a 1962.

N.º 9	C. n.º 12	Pág. 73
-------	-----------	---------
5. Recaudación total de la provincia de Barcelona en los distintos conceptos de los impuestos generales sobre el gasto, el lujo y de compensación. Años 1960 a 1962.

N.º 8	C. n.º 14	Pág. 70
-------	-----------	---------
6. Recaudación total de la región catalana en los distintos conceptos de los impuestos generales sobre el gasto, el lujo y de compensación. Años 1960 a 1962.

N.º 8	C. n.º 12	Pág. 67
-------	-----------	---------
7. Recaudación total de las cuatro provincias catalanas en los distintos conceptos de los impuestos sobre el Tráfico de empresas, el lujo y especiales.

Año 1965	N.º 21	C. n.º 14	Pág. 91
Año 1966	N.º 35	C. n.º 15	Pág. 58
Año 1967	N.º 35	C. n.º 16	Pág. 59
Año 1968	N.º 36/37	C. n.º 14	Pág. 83
8. Recaudación total de la provincia de Baleares en los distintos conceptos de los impuestos generales sobre el gasto, el lujo y de compensación. Años 1960 a 1962.

N.º 9	C. n.º 13	Pág. 74
-------	-----------	---------

SITUACION LABORAL

1. Empleo en la ciudad de Barcelona al final de cada año. Años 1952 a 1962.

13. Consumo de tabacos en Cataluña. Distribución provincial. Años 1969, 1971 y 1972.
N.º 58 Pág. 126 a 129
14. Rectificación de los Padrones municipales de las cuatro provincias catalanas referidos a 31-XII-1972.
N.º 62 Pág. 126 a 134
15. Aportaciones por epígrafes, de las cuatro provincias catalanas al total de los ingresos presupuestarios nacionales. Año 1972.
N.º 63 Pág. 126 a 127
16. Consumo de tabacos en Cataluña. Distribución Provincial. Año 1973.
N.º 64 Pág. 126 a 127
17. Rectificación de los Padrones municipales de las cuatro provincias catalanas referidos a 31-XII-1973.
N.º 65 Pág. 130 a 138
18. Aportaciones, por epígrafes, de las cuatro provincias catalanas al total de los ingresos presupuestarios nacionales. Año 1973.
N.º 69 Pág. 134 a 135
19. Rectificación de los Padrones municipales de las cuatro provincias catalanas referidos a 31-XII-1974.
N.º 72-73 Pág. 156 a 164
20. Coeficientes estacionales. Año 1976.
N.º 76 Pág. 132 y 133
21. Series desestacionalizadas, Cataluña.
N.º 77 Pág. 130 a 143
22. Series desestacionalizadas, Cataluña.
N.º 78-79 Pág. 152 a 163
23. Aportaciones, por epígrafes, de las cuatro provincias catalanas al total de los ingresos presupuestarios nacionales. Año 1974.
N.º 80 Pág. 130 a 131
24. Consumo de tabacos en Cataluña. Distribución provincial. Años 1974 y 1975.
N.º 81 Pág. 132 y 133
25. Padrones municipales de las cuatro provincias catalanas referidos a 31-XII-1975.
N.º 82 Pág. 132 a 140
26. Consumo de tabacos en Cataluña. Distribución provincial. Año 1976.
N.º 83 Pág. 134
27. Distribución comarcal de las inscripciones provisionales y definitivas presentadas en el Registro Industrial. Años 1975 y 1976.
N.º 84-85 Pág. 154 a 157
28. Rectificación de los Padrones municipales de las cuatro provincias catalanas referidos a 31-XII-1976.
N.º 87 Pág. 134 a 142
29. Coeficientes estacionales. Año 1978.
N.º 88 Pág. 136 y 137
30. Series desestacionalizadas. Año 1978. Cataluña
N.º 89 Pág. 136 y 137
31. Aportaciones por epígrafes de las cuatro provincias catalanas al total de los ingresos presupuestarios nacionales. Años 1975 y 1976.
N.º 90-91 Pág. 156 a 159

32. Rectificación de los Padrones municipales de las cuatro provincias catalanas referidos a 31-XII-1977.
N.º 92 Pág. 136 a 144
33. Consumo de tabaco en Cataluña. Distribución provincial. Año 1977.
N.º 93 Pág. 136
34. Coeficientes estacionales. Año 1979. Series cualitativas
N.º 94 Pág. 136
35. Coeficientes estacionales. Año 1979. Series cuantitativas.
N.º 94 Pág. 137
36. Series desestacionalizadas. Año 1979. Cataluña.
N.º 96 Pág. 142
37. Distribución comarcal de las inscripciones provisionales y definitiva de nuevas industrias y ampliación superiores al millón de pesetas presentadas en el Registro Industrial.
N.º 97 Pág. 162
38. Rectificación de los Padrones municipales de las cuatro provincias catalanas referidos a 31-XII-77 y a 31-XII-78.
N.º 98 Pág. 142 a 150



CONTINGUT DE LA REVISTA

1. L'evolució de la indústria catalana	195-205
2. L'evolució de la indústria catalana	206-215
3. L'evolució de la indústria catalana	216-225
4. L'evolució de la indústria catalana	226-235
5. L'evolució de la indústria catalana	236-245
6. L'evolució de la indústria catalana	246-255
7. L'evolució de la indústria catalana	256-265
8. L'evolució de la indústria catalana	266-275
9. L'evolució de la indústria catalana	276-285
10. L'evolució de la indústria catalana	286-295
11. L'evolució de la indústria catalana	296-305
12. L'evolució de la indústria catalana	306-315
13. L'evolució de la indústria catalana	316-325
14. L'evolució de la indústria catalana	326-335
15. L'evolució de la indústria catalana	336-345
16. L'evolució de la indústria catalana	346-355
17. L'evolució de la indústria catalana	356-365
18. L'evolució de la indústria catalana	366-375
19. L'evolució de la indústria catalana	376-385
20. L'evolució de la indústria catalana	386-395
21. L'evolució de la indústria catalana	396-405
22. L'evolució de la indústria catalana	406-415
23. L'evolució de la indústria catalana	416-425
24. L'evolució de la indústria catalana	426-435
25. L'evolució de la indústria catalana	436-445
26. L'evolució de la indústria catalana	446-455
27. L'evolució de la indústria catalana	456-465
28. L'evolució de la indústria catalana	466-475
29. L'evolució de la indústria catalana	476-485
30. L'evolució de la indústria catalana	486-495
31. L'evolució de la indústria catalana	496-505
32. L'evolució de la indústria catalana	506-515
33. L'evolució de la indústria catalana	516-525
34. L'evolució de la indústria catalana	526-535
35. L'evolució de la indústria catalana	536-545
36. L'evolució de la indústria catalana	546-555
37. L'evolució de la indústria catalana	556-565
38. L'evolució de la indústria catalana	566-575
39. L'evolució de la indústria catalana	576-585
40. L'evolució de la indústria catalana	586-595
41. L'evolució de la indústria catalana	596-605
42. L'evolució de la indústria catalana	606-615
43. L'evolució de la indústria catalana	616-625
44. L'evolució de la indústria catalana	626-635
45. L'evolució de la indústria catalana	636-645
46. L'evolució de la indústria catalana	646-655
47. L'evolució de la indústria catalana	656-665
48. L'evolució de la indústria catalana	666-675
49. L'evolució de la indústria catalana	676-685
50. L'evolució de la indústria catalana	686-695
51. L'evolució de la indústria catalana	696-705
52. L'evolució de la indústria catalana	706-715
53. L'evolució de la indústria catalana	716-725
54. L'evolució de la indústria catalana	726-735
55. L'evolució de la indústria catalana	736-745
56. L'evolució de la indústria catalana	746-755
57. L'evolució de la indústria catalana	756-765
58. L'evolució de la indústria catalana	766-775
59. L'evolució de la indústria catalana	776-785
60. L'evolució de la indústria catalana	786-795
61. L'evolució de la indústria catalana	796-805
62. L'evolució de la indústria catalana	806-815
63. L'evolució de la indústria catalana	816-825
64. L'evolució de la indústria catalana	826-835
65. L'evolució de la indústria catalana	836-845
66. L'evolució de la indústria catalana	846-855
67. L'evolució de la indústria catalana	856-865
68. L'evolució de la indústria catalana	866-875
69. L'evolució de la indústria catalana	876-885
70. L'evolució de la indústria catalana	886-895
71. L'evolució de la indústria catalana	896-905
72. L'evolució de la indústria catalana	906-915
73. L'evolució de la indústria catalana	916-925
74. L'evolució de la indústria catalana	926-935
75. L'evolució de la indústria catalana	936-945
76. L'evolució de la indústria catalana	946-955
77. L'evolució de la indústria catalana	956-965
78. L'evolució de la indústria catalana	966-975
79. L'evolució de la indústria catalana	976-985
80. L'evolució de la indústria catalana	986-995



**año XVIII
n.º 100
abril
1980**



R-475

BOLETIN

**de estadística
y coyuntura**

CAMARA OFICIAL DE COMERCIO, INDUSTRIA Y NAVEGACION DE BARCELONA

Publicado con la colaboración de las Cámaras Oficiales de Comercio e Industria de Gerona, Lérida, Manresa, Reus, Sabadell, Tarrasa, Tárrega y Valls; y las de Comercio, Industria y Navegación de Menorca, Palamós, Palma de Mallorca, San Feliu de Guíxols, Tarragona y Tortosa.





BOLETIN
de estadística
y coyuntura

CAMARA OFICIAL DE COMERCIO, INDUSTRIA Y NAVEGACION DE BARCELONA

SERVICIOS DE COYUNTURA Y ESTADISTICA

**Miembro de CIRET, Contact International
de Recherches Economiques Tendanciellles**

INDICE

PAG.

INFORME SOBRE LA SITUACION ECONOMICA 5

RESULTADOS DE LA 100 ENCUESTA COYUNTURAL 15

Datos ponderados del conjunto de la industria 16

0. Industrias de la construcción 18

1. Industrias extractivas 20

2. Industrias de la alimentación 23

3. Industrias textiles 26

4. Industrias de la piel, calzado y confección 29

5. Industrias de la madera, corcho y mueble 32

6. Industrias del papel y artes gráficas 35

7. Industrias químicas 38

8. Industrias de materiales de la construcción 41

9. Industrias sidero-metalúrgicas 44

Detalle de los cuestionarios enviados y de los recibidos en la 100 encuesta coyuntural correspondiente a los meses de febrero-marzo 1980 47

Detalle de los cuestionarios enviados y recibidos por cada una de las Cámaras de Cataluña y Baleares en la 100 encuesta coyuntural correspondiente a los meses de febrero-marzo 1980 48

ESTADISTICAS 49

10. Población 50

10./1 Movimiento de la población. Cataluña 50

10./2 Movimiento de la población. Baleares 50

11. Producción 51

11./1 Petróleo crudo. Cataluña 51

11./2 Productos petrolíferos. Cataluña 52

11./3 Gas-ciudad. Distribución provincial 52

11./4 Cloruro potásico. Cataluña 53

11./5 Solicitudes y calificaciones de viviendas de protección oficial. Cataluña 53

11./6 Viviendas de protección oficial terminadas y puestas en servicio. Distribución provincial 54

11./7 Viviendas comprendidas en los proyectos visados por el Colegio de Arquitectos. Distribución provincial 55

11./8 Cemento. Cataluña 55

11./9 Ventas de cemento por las fábricas radicadas en Cataluña 56

11./10 Vehículos. Cataluña 57

11./11 Acondicionamiento de materias textiles. Sabadell y Tarrasa 58

11./12 Producción y destino de la carne. Peso anual. Cataluña 58

12. Consumo 59

12./1 Electricidad. Cataluña 59

12./2 Electricidad. Baleares 60

12./3 Electricidad. Distribución provincial 61

12./4 Gas manufacturado. Distribución provincial 61

12./5 Gas natural. Cataluña 62

12./6 Gas butano-propano. Cataluña 63

12./7 Gas butano-propano. Distribución provincial 64

12./8 Petróleo. Distribución provincial 65

12./9 Gasolina. Distribución provincial 66

12./10 Gasóleo. Distribución provincial 67

12./11 Fuel-oil. Distribución provincial 68

12./12 Cemento portland. Distribución provincial 69

12./13 Matriculación de vehículos. Cataluña 69

12./14 Matriculación de vehículos. Baleares 70

12./15 Entrada de frutas y verduras. Mercado Central Barcelona 71

12./16 Ventas de pescado en el Mercado Central y Banqueta. Barcelona 71

12./17 Abastecimiento de carnes en Barcelona-ciudad 71

PAG.

13. Precios 72

13./1 Indices del coste de la vida y de precios de consumo 72

13./2 Indices generales del coste de la vida y precios de consumo. Cataluña y Baleares 73

13./3 Indices de precios al por mayor 74

14. Finanzas 81

14./1 Aportaciones a los ingresos presupuestarios nacionales. Cataluña y Baleares 82

14./2 Volumen de Compensación Bancaria 83

14./3 Depósitos de la Banca Privada. Cataluña 84

14./4 Depósitos de las Cajas de Ahorro. Cataluña 85

14./5 Balance de las Cajas de Ahorro con sede social en Cataluña 86

14./6 Balance de la Banca con sede social en Cataluña 87

14./7 Indice general ponderado de cotización. Valores de Renta variable. Bolsa de Barcelona 88

14./8 Indice ponderado sobre valores seleccionados. Bolsa de Barcelona 89

14./9 Indice de cotización de la Bolsa de Barcelona 90

14./10 Volumen de contratación. Bolsa de Barcelona 91

14./11 Efectos protestados. Distribución provincial 92

14./12 Sociedades Mercantiles. Constitución. Cataluña 93

14./13 Sociedades Mercantiles. Ampliación Capital. Cataluña 94

14./14 Sociedades Mercantiles. Disolución. Cataluña 95

14./15 Suspensiones de Pagos. Barcelona-ciudad 96

14./16 Quiebras. Barcelona-ciudad 97

15. Situación laboral 98

15./1 Encuesta población activa. Población de más de 14 años. Cataluña 99

15./2 Población de 14 y más años que trabaja. Distribución sectorial. Cataluña 100

15./3 Población activa y población activa parada. Distribución provincial 101

15./4 Demanda y oferta de empleo. Cataluña 102

15./5 Paro registrado. Distribución provincial 103

15./6 Paro registrado. Cataluña 104

15./7 Trabajadores afiliados a la Seguridad Social. Cataluña 105

15./8 Trabajadores afiliados a la Seguridad Social. Baleares 106

15./9 Trabajadores que perciben prestaciones de desempleo. Cataluña 107

15./10 Trabajadores que perciben prestaciones de desempleo. Baleares 108

15./11 Expedientes de regulación de empleo de enero a marzo de 1980. Barcelona 109

15./12 Trabajadores de la industria textil afectados por Planes de Reestructuración. Cataluña 110

16. Turismo 111

16./1 Personas procedentes del extranjero entradas por las fronteras catalanas 112

17. Transportes 113

17./1 Buques entrados en el puerto de Barcelona 114

17./2 Movimiento de mercancías en el puerto de Barcelona 115

17./3 Buques entrados en el puerto de Tarragona 116

17./4 Movimiento de mercancías en el puerto de Tarragona 117

17./5 Transportes Aéreos. Cataluña 118

17./6 Transportes Aéreos. Baleares 119

18. Anexo 120

Consumo de tabacos en Cataluña. Distribución provincial. Año 1978 121

Consumo de tabacos en Cataluña. Distribución provincial. Año 1979 122

19. Coeficientes estacionales 123

19./1 Series cualitativas 124

19./2 Series cuantitativas 125

Notas 126

Indice de las series históricas y anexos publicados en números anteriores 127

PAG.

GRAFICOS

G. 1. Conjunto de la Industria. Producción (saldos) y Ventas (saldos)	7
G. 2. Paro estimado. Servicios, Construcción, Industria y total	8
G. 3. Conjunto de la Industria. Stocks de productos elaborados (saldos) y Cartera de pedidos (saldos) ...	9
G. 4. Consumo de cemento portland	10
G. 5. Matriculación de vehículos. Vehículos industriales y turismos	11
G. 6. Conjunto de la Industria. Stocks de productos elaborados (tiempo) y Cartera de pedidos (tiempo) ...	12
G. 7. Consumo de energía por la Industria	12
G. 8. Conjunto de la Industria. Precios de las materias primas (saldos) y Precios de venta (saldos)	13
G. 9. Conjunto de la industria. Factores que impiden un aumento de la producción	14
G. 10. Viviendas visadas por el Colegio de Arquitectos. Libres, protegidas y total	18
G. 11. Producción de potasas	20
G. 12. Industrias de la Alimentación. Producción (saldos) y Ventas (saldos)	23
G. 13. Industrias de la Alimentación. Stocks de productos elaborados (saldos) y Cartera de pedidos (saldos)	23
G. 14. Industrias Textiles. Producción (saldos) y Ventas (saldos)	26
G. 15. Industrias Textiles. Stocks de productos elaborados (saldos) y Cartera de pedidos (saldos)	26
G. 16. Industrias de la piel, calzado y confección. Producción (saldos) y Ventas (saldos)	29
G. 17. Industrias de la piel, calzado y confección. Stocks de productos elaborados (saldos) y Cartera de pedidos (saldos)	29
G. 18. Industrias de la madera, corcho y mueble. Producción (saldos) y Ventas (saldos)	32
G. 19. Industrias de la madera, corcho y mueble. Stocks de productos elaborados (saldos) y Cartera de pedidos (saldos)	32
G. 20. Industrias del papel y artes gráficas. Producción (saldos) y Ventas (saldos)	35
G. 21. Industrias del papel y artes gráficas. Stocks de productos elaborados (saldos) y Cartera de pedidos (saldos)	35
G. 22. Industrias Químicas. Producción (saldos) y Ventas (saldos)	38
G. 23. Industrias Químicas. Stocks de productos elaborados (saldos) y cartera de pedidos (saldos)	38
G. 24. Industrias de materiales de la construcción. Producción (saldos) y Ventas (saldos)	41
G. 25. Industrias de materiales de la construcción. Stocks de productos elaborados (saldos) y Cartera de pedidos (saldos)	41
G. 26. Industrias Siderometalúrgicas. Producción (saldos) y Ventas (saldos)	44
G. 27. Industrias Siderometalúrgicas. Stocks de productos elaborados (saldos) y Cartera de pedidos (saldos)	44
G. 28. Producción de cemento	54
G. 29. Producción de vehículos. Industriales y turismos ...	56
G. 30. Acondicionamiento de materias textiles. Sabadell y Tarrasa	57
G. 31. Consumo de electricidad	60
G. 32. Consumo de gas. Natural y manufacturado	62
G. 33. Consumo de carburantes. Petróleo y gasolina	63
G. 34. Consumo de carburantes. Fuel-oil y gasóleo	68
G. 35. Índice de cotización de la Bolsa de Barcelona	82
G. 36. Valor efectivo contratado en la Bolsa de Barcelona	83
G. 37. Encuesta de Población Activa	91

SIGNOS EMPLEADOS

- .. Falta de datos.
- Cero o menos de media unidad.
- * Cifras provisionales.
- ** Cifras rectificadas.
- Ø Media mensual.
- Serie representada gráficamente.

INFORME SOBRE LA SITUACION ECONOMICA



La industria catalana mantiene las mismas características que en los últimos meses del año anterior. Los resultados de la encuesta correspondiente a los meses de febrero y marzo, corregidos de variaciones estacionales, muestran que la actividad productiva ha permanecido estable en el conjunto de la industria y que el empleo continúa descendiendo a un ritmo importante. Las ventas y las Carteras de pedidos han disminuido; sin embargo el período de trabajo asegurado por la cartera de pedidos, probablemente a causa de los ajustes realizados a nivel de actividad, se mantiene en niveles bajos pero no inferiores a los de los últimos meses de 1979. Los stocks de productos elaborados persisten en cotas superiores a las normales. La tendencia creciente de los precios, tanto de las materias primas como de los productos elaborados, ha cedido un poco en los últimos meses y las expectativas empresariales para los próximos meses son también menos alcistas que en meses anteriores.

Las previsiones de las empresas no apuntan ninguna mejora de la situación de la industria en los dos próximos meses. El porcentaje de empresas que considera limitada su actividad por la debilidad de la demanda — 72% — es similar al alcanzado en los peores momentos de la crisis iniciada a mediados de 1974. Por lo que se refiere a otros factores que limitan la actividad industrial, destaca en los meses de febrero y marzo una disminución de las dificultades financieras de las empresas.

1 Actividad productiva

La actividad productiva del conjunto de la industria mantiene la tónica irregular que emprendió en la segunda mitad del pasado año, en la que se suceden pequeños avances y retrocesos; en los meses de febrero y marzo se ha mantenido más o menos estable con respecto a los dos meses anteriores. En este período la producción ha aumentado únicamente en las industrias de la alimentación y ha permanecido estable en las industrias textiles, en las industrias químicas y en las industrias siderometalúrgicas. En los demás sectores la producción ha experimentado un mayor o menor retroceso.

Por lo que se refiere a los indicadores cuantitativos de la actividad económica, el consumo de energía eléctrica en los cuatro primeros meses del año ha experimentado un aumento (7,3 %) ligeramente superior al de iguales meses del pasado año. Entre los indicadores sectoriales cabe destacar que la producción de turismos en los dos primeros meses del presente año ha aumentado un 11 % con respecto a igual período del pasado año, mientras que la producción de vehículos industriales ha disminuido un 13 %. El acondicionamiento de materias textiles en Sabadell y Tarrasa, indicador de la actividad del sector textil, ha resultado en el primer trimestre del presente año prácticamente igual que en iguales meses de 1979. En el sector de la construcción las indicadas cuantitativas confirman la situación recesiva apuntada por los resultados de la encuesta. El descenso del consumo de cemento se ha acelerado desde mediados del pasado año; en los meses de enero y febrero ha disminuido un 14 % con respecto a iguales meses del año anterior, pese a que en aquel período el consumo de cemento ya había iniciado el movimiento descendente.

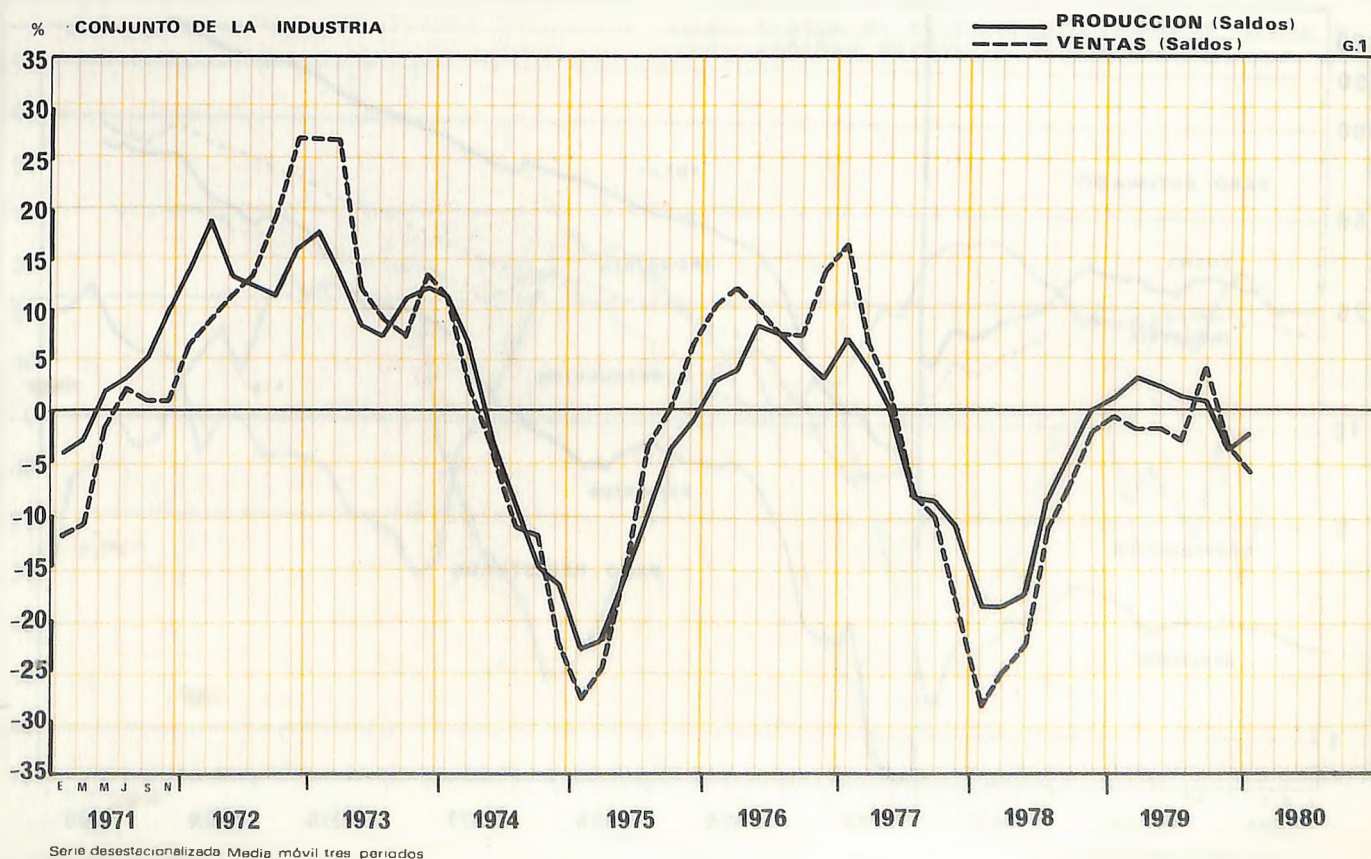

2 Empleo

Los resultados de la encuesta de coyuntura han mostrado un descenso continuado del empleo del sector industrial desde los primeros meses del año 1977, con una intensificación de esta tendencia a mediados del pasado año. En los meses de febrero y marzo el empleo ha retrocedido en todos los sectores industriales, con la única excepción de las industrias de la alimentación.

La encuesta de población activa correspondiente al último trimestre del pasado año registraba nuevamente un descenso de la población ocupada con respecto al trimestre anterior. Por lo que se refiere al conjunto del año 1979 la población ocupada descendió un promedio de 31.200 personas con respecto al año anterior ($-1,5\%$). Ello es el resultado del aumento del empleo en la agricultura ($+5,9\%$) y en los servicios ($+3,5\%$) y del descenso del mismo en la industria ($-5,8\%$) y en la construcción ($-7,8\%$). Según la encuesta antes citada la población ocupada se distribuía en 1979 de la siguiente forma: un $6,7\%$ en el sector agrícola, un $40,6\%$ en la industria, un $9,8\%$ en la construcción y un $42,9\%$ en el sector servicios.

El paro sigue presentando un ritmo fuerte de aumento en los primeros meses del presente año. El paro registrado en las oficinas de empleo del Ministerio de Trabajo asciende en marzo a 205.403 personas, un $4,4\%$ más que en diciembre de 1979. La misma tendencia presentan el número de trabajadores que perciben prestaciones de desempleo, los correspondientes a la provincia de Barcelona han aumentado algo más de un 8% en el curso de los dos primeros meses de 1980.

El número de expedientes de crisis iniciados ante la Delegación de Trabajo de Barcelona en el primer trimestre del año — 534 — han resultado inferiores a los correspondientes a iguales meses de 1979. Sin embargo ha aumentado considerablemente el número de trabajadores afectados por los mismos, 50.220 en el primer trimestre de 1980 frente a 19.267 en el primer trimestre de 1979, si bien se ha de tener en cuenta que algo más de la mitad corresponden a una sola empresa del sector siderometalúrgico.

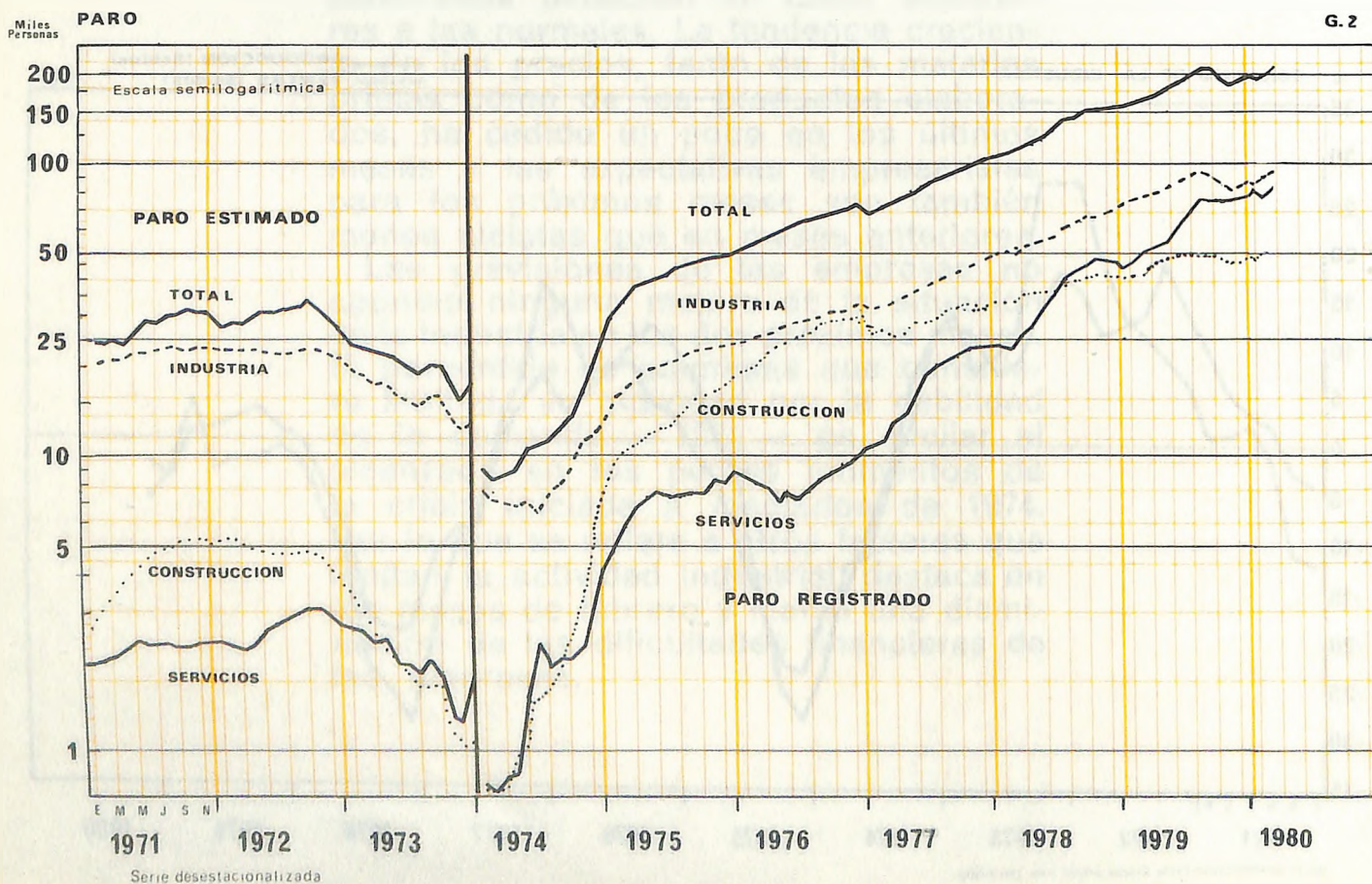

3 Demanda

Tanto las ventas al mercado nacional como las exportaciones han registrado un descenso en los meses de febrero y marzo. Por sectores se observa un ligero predominio de las empresas que afirman que sus ventas interiores han aumentado, sobre las que afirman lo contrario, en las industrias de la alimentación y en las siderometalúrgicas. En las industrias textiles y en las de materiales de la construcción las ventas interiores han permanecido prácticamente estables, y en los demás sectores las ventas han experimentado una disminución.

La cartera de pedidos del conjunto de la industria mantiene la tendencia descendente. Únicamente en las industrias de la alimentación y en las siderometalúrgicas los pedidos han registrado una evolución positiva en los meses de febrero-marzo. Aunque las empresas afirman mayoritariamente que sus pedidos se reducen, hay que anotar que el período de trabajo asegurado por la cartera de pedidos global se sitúa en niveles muy bajos — 1,8 meses —, pero que no ha descendido en forma apreciable por debajo de los niveles medios de la segunda mitad del pasado año.

En cuanto a los indicadores cuantitativos de que se dispone, relativos a los primeros meses del año en curso, en general, confirman la tónica negativa reflejada por las últimas encuestas de tendencia. La matriculación de turismos en los tres primeros meses del presente año ha caído un 21 % con respecto a la correspondiente al mismo período de 1979; la matriculación de vehículos industriales casi no ha variado con relación a dicho período y el consumo de gasolina ha disminuido alrededor de un 2 % en los meses de enero y febrero.

Por lo que hace a la demanda externa cabe destacar que las exportaciones de los tres primeros meses del año han registrado un crecimiento débil en términos monetarios, el cual se traduce probablemente en un descenso en términos reales con respecto a iguales meses de 1979.

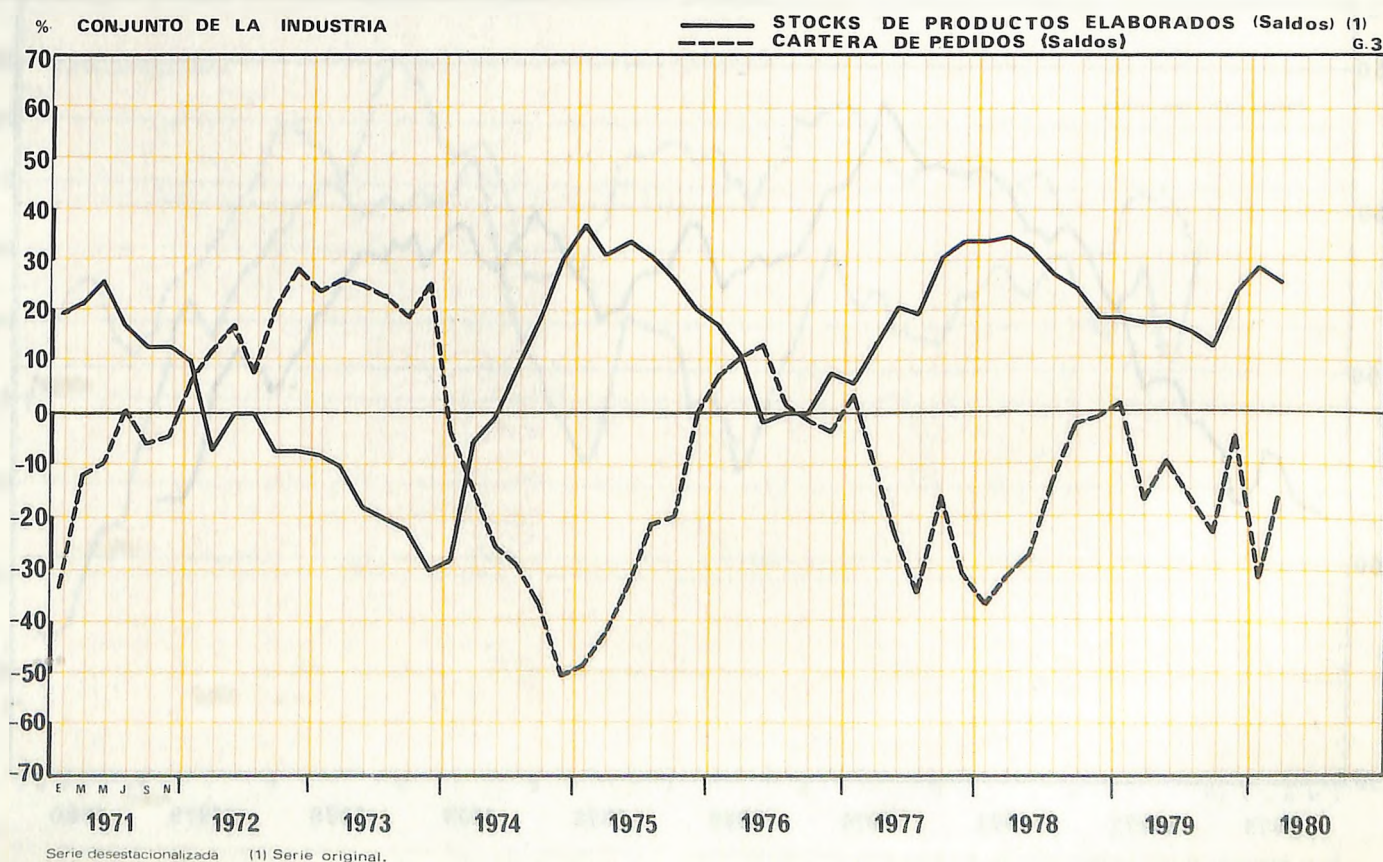

INDICADORES DE INVERSION CATALUÑA

Cuadro n.º 1

	BIENES DE EQUIPO				
	Cartera de pedidos [1]	Nivel de stocks [2]	Infrautilización [3]	Consumo de cemento [4]	Matriculación de vehículos industriales [4]
1979					
1.º trimestre	— 41	17	18	— 9,3	2,9
2.º trimestre	— 54	34	18	— 12,1	— 8,8
3.º trimestre	— 55	38	22	— 14,1	2,0
4.º trimestre	— 59	30	24	— 15,2	9,3
1980					
Enero	— 53	21		— 10,1	— 8,1
Febrero	— 53	18	24	— 23,4	16,7
Marzo	—	—	—	—	9,7

- [1] Media trimestral de la serie de los saldos mensuales entre los porcentajes de empresas que indican tener una cartera de pedidos elevada (+) y débil (-).
- [2] Media trimestral de la serie de los saldos mensuales entre los porcentajes de empresas con stocks de productos elaborados «excesivos» (+) y «reducidos» (-).
- [3] Grado de infrautilización, en porcentaje, de la capacidad productiva.
- [4] Porcentaje de variación respecto a igual período del año precedente de la serie desestacionalizada.

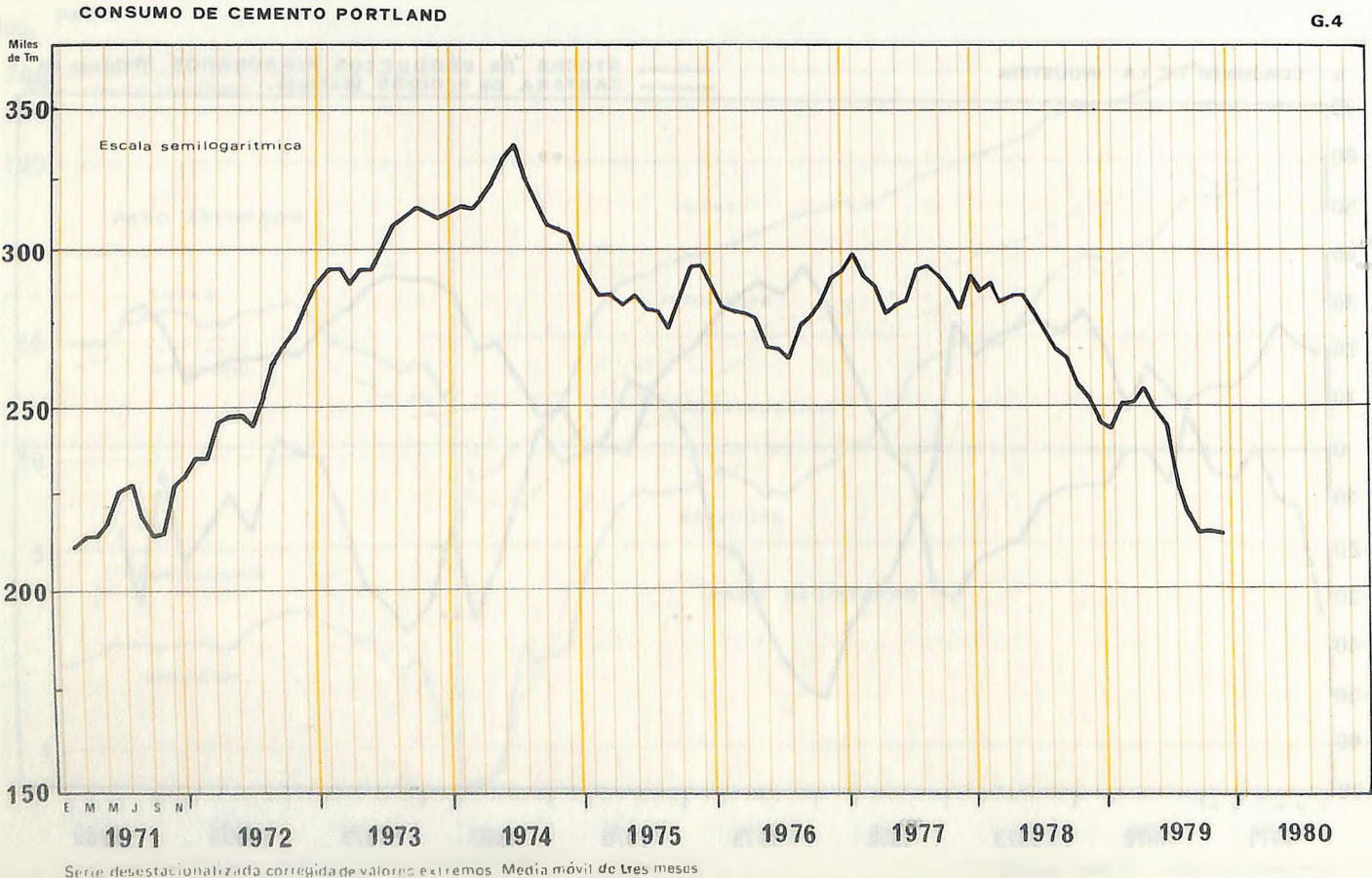

INDICADORES DE CONSUMO. CATALUÑA

Cuadro n.º 2

	BIENES DE CONSUMO				
	Cartera de pedidos [1]	Nivel de stocks [2]	Infrautili- zación [3]	Matriculación de turismos [4]	Consumo de gasolina [4]
1979					
1.º trimestre	—31	21	20	— 2,7	7,3
2.º trimestre	—25	18	17	—13,3	9,6
3.º trimestre	—40	16	18	— 2,2	— 4,9
4.º trimestre	—40	18	18	— 0,9	3,4
1980					
Enero	—39	27		—47,1	— 2,7
Febrero	—38	30	19	— 2,8	— 3,7
Marzo	—	—	—	—13,3	—

- [1] Media trimestral de la serie de los saldos mensuales entre los porcentajes de empresas que indican tener una cartera de pedidos elevada (+) y débil (-).
 [2] Media trimestral de la serie de los saldos mensuales entre los porcentajes de empresas con stocks de productos elaborados «excesivos» (+) y «reducidos» (-).
 [3] Grado de infrautilización, en porcentaje, de la capacidad productiva.
 [4] Porcentaje de variación respecto a igual período del año precedente de la serie desestacionalizada.

MATRICULACION DE VEHICULOS

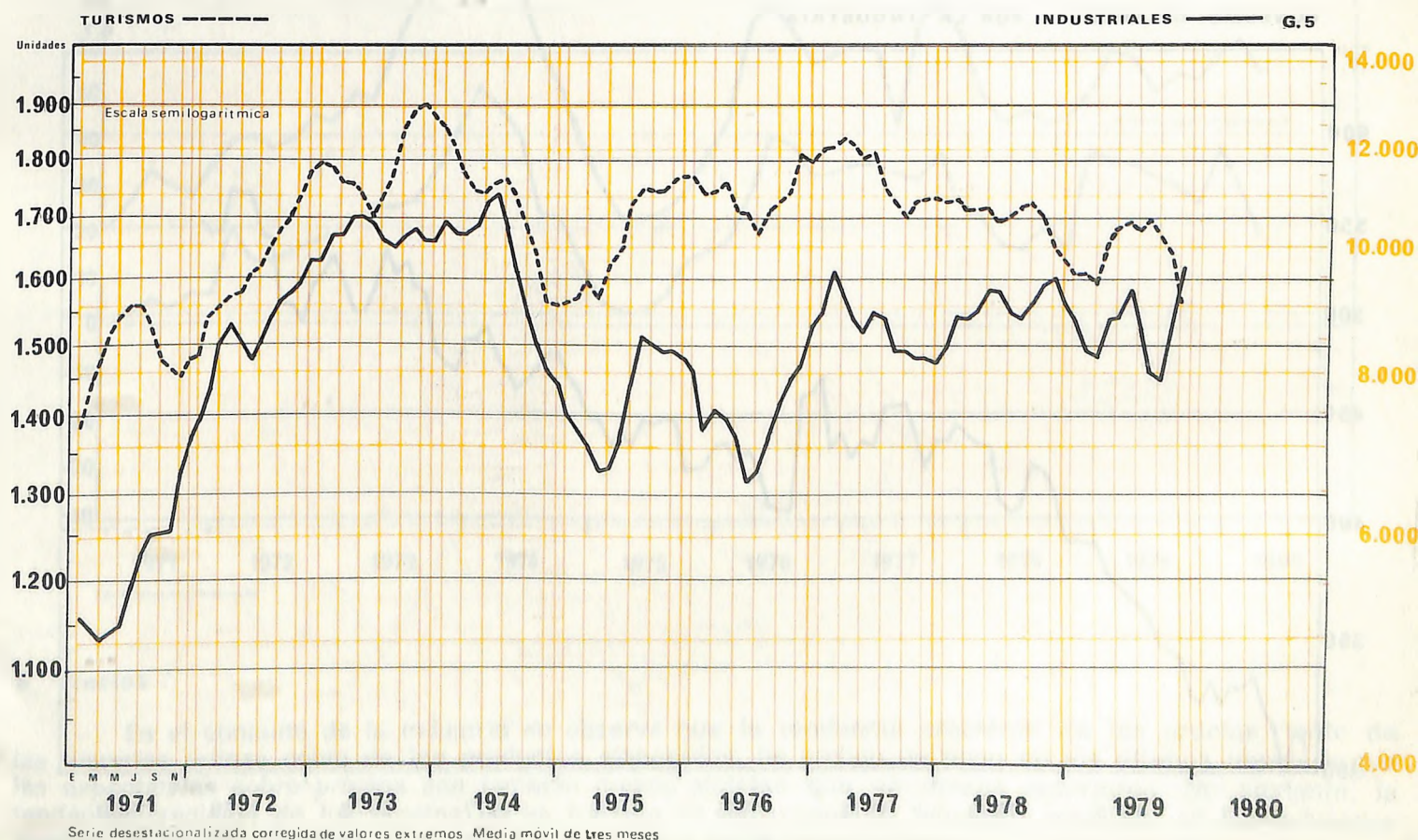

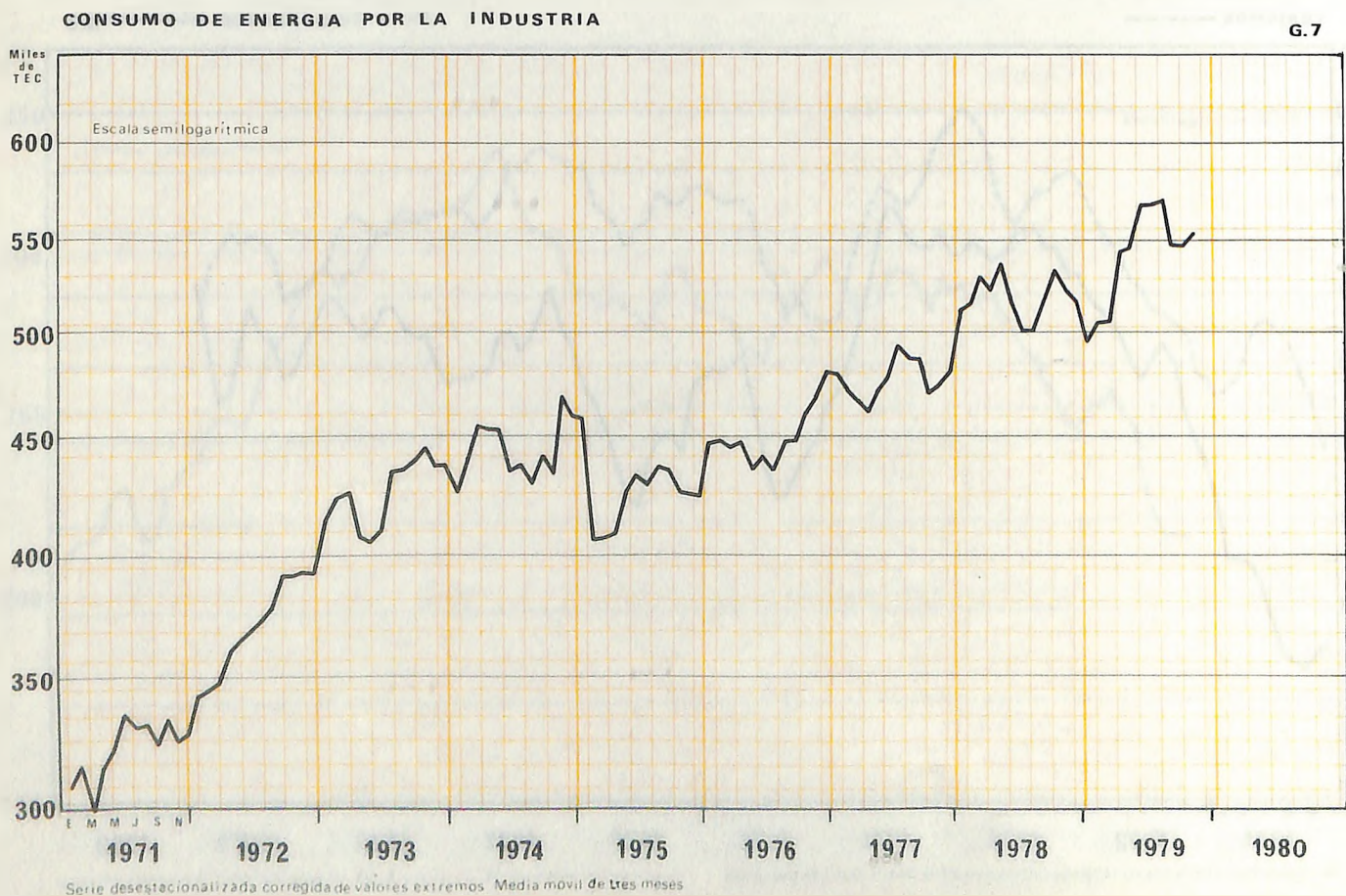
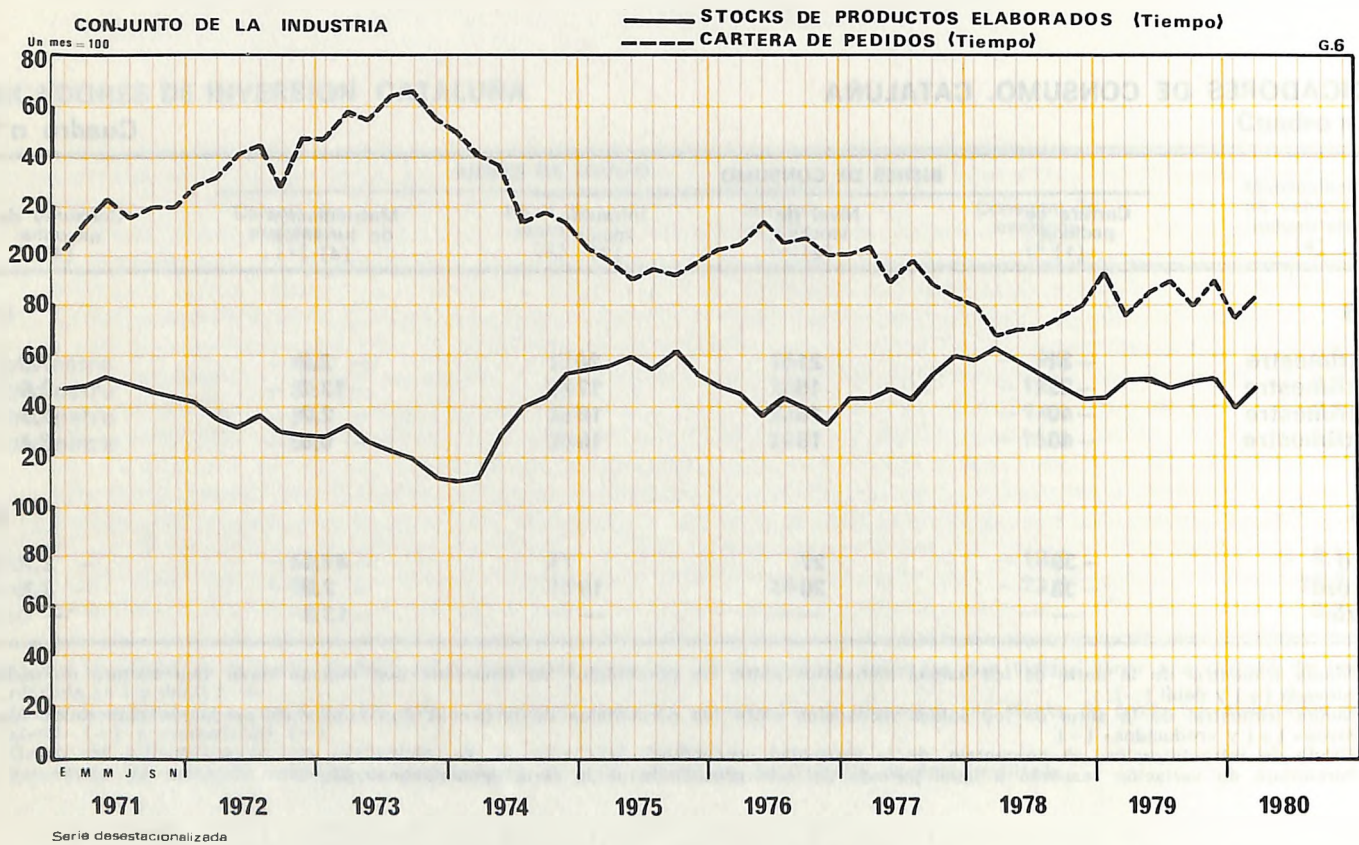

4 Stocks

Los stocks de materias primas se mantienen en el conjunto de la industria en niveles ligeramente por debajo de los normales, tendencia que se acentúa en algunos subsectores de la industria textil, en las de la madera y en las del papel. Los stocks de productos elaborados se consideran superiores a los normales, principalmente en las industrias de la piel y la confección, en las siderometalúrgicas y en las textiles.

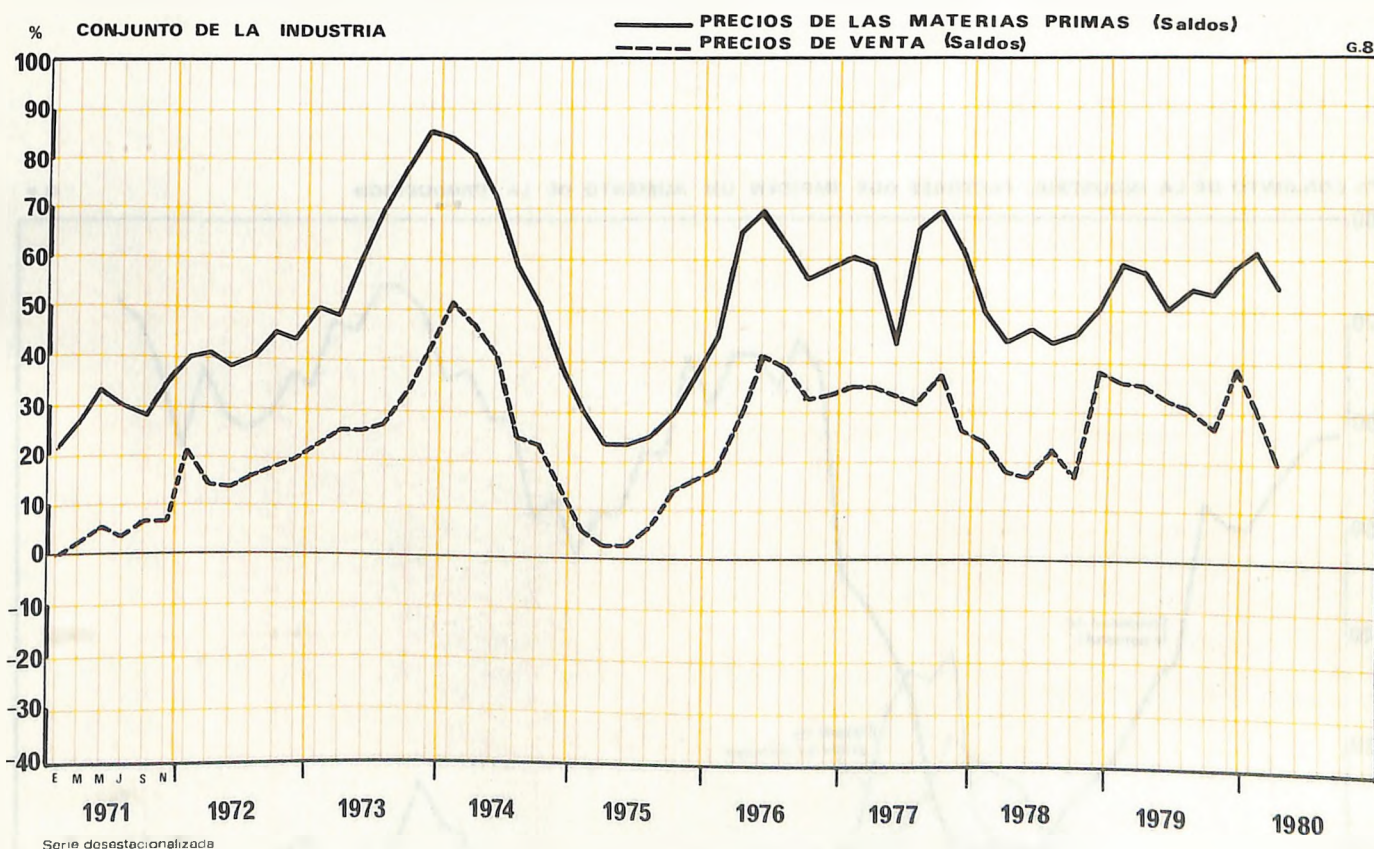

5 Precios

En el conjunto de la industria se observa que la tendencia creciente de los precios, tanto de las materias primas como de los productos elaborados, ha cedido un poco en los últimos meses y que las expectativas sobre precios son también menos alcistas que en meses anteriores. No obstante, la tendencia creciente de los precios no ha frenado en los meses de febrero y marzo ni en las industrias textiles, ni en las químicas, ni en las de materiales de la construcción.

6 Perspectivas

Las previsiones de las empresas no apuntan ninguna mejora de la situación de la industria en los dos próximos meses, aunque tampoco se espera un deterioro grave de la misma. Probablemente persistirá la evolución irregular de los meses anteriores, con cierta tendencia a la baja. El porcentaje de empresas que considera limitada su actividad por la debilidad de la demanda — 72 % — es similar al alcanzado en los peores momentos de la crisis iniciada a mediados de 1974. Por lo que se refiere a otros factores que limitan la actividad industrial destaca en los meses de febrero y marzo una disminución de las dificultades financieras de las empresas.

% CONJUNTO DE LA INDUSTRIA. FACTORES QUE IMPIDEN UN AUMENTO DE LA PRODUCCION.

G.9

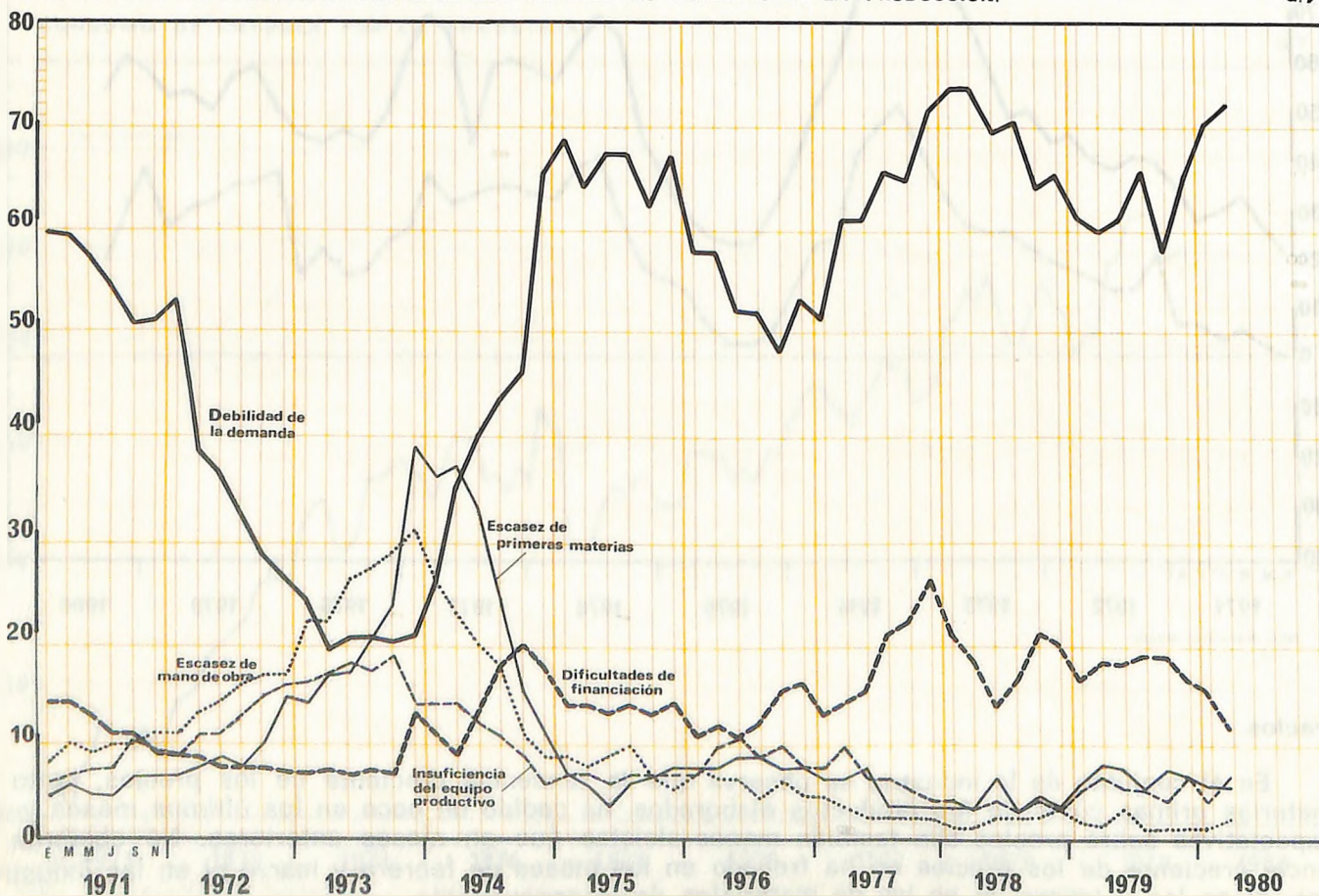

RESULTADOS DE LA 100 ENCUESTA COYUNTURAL

Febrero - Marzo, 1980

Nota: A partir de la LXIX encuesta todas las preguntas
 reciben el mismo tratamiento de ponderación.

DATOS PONDERADOS DEL CONJUNTO DE LA INDUSTRIA (Excepto construcción) En porcentajes

DICIEMBRE-ENERO
(1979) (1980)

FEBRERO-MARZO
(1980)

B) Producción	Mayor	11	33
	Igual	45	50
	Menor	44	17
C) Precios de las materias primas	Superiores	63	61
	Iguales	35	37
	Inferiores	2	2
D) Funcionamiento asegurado con los actuales stocks de materias primas	Durante menos de 15 días	14	12
	Entre 15 días y 1 mes	33	32
	Entre 1 y 2 meses	40	43
	Entre 2 y 3 meses	9	9
	Más de 3 meses	4	4
E) Stocks de materias primas	Excesivos	7	7
	Normales	82	82
	Reducidos	11	11
F) N.º de personas ocupadas	Aumento	0,18	0,17
	Disminución	0,66	0,56
	Diferencia	-0,48	-0,39
G) Período de producción normal representado por los stocks de productos elaborados	Menos de 15 días	15	14
	Entre 15 días y 1 mes	27	26
	Entre 1 y 2 meses	42	35
	Entre 2 y 3 meses	10	17
	Más de 3 meses	6	8
H) Stocks de productos elaborados	Excesivos	35	33
	Normales	58	59
	Reducidos	7	8
I) Ventas en el mercado nacional	Mayores	15	35
	Iguales	36	39
	Menores	49	26
J) Ventas en el mercado extranjero	Mayores	18	29
	Iguales	40	45
	Menores	42	26
L) Período de trabajo asegurado con la actual cartera de pedidos	Menos de 1 mes	52	48
	Entre 1 y 2 meses	29	30
	Entre 2 y 3 meses	11	13
	Entre 3 y 6 meses	4	5
	Entre 6 y 9 meses	1	2
	Entre 9 y 12 meses	2	1
	Más de 12 meses	1	1

INDUSTRIAS DE LA CONSTRUCCIÓN

DICIEMBRE-ENERO
(1979) (1980)

FEBRERO-MARZO
(1980)

M) Cartera de pedidos nacionales	Mayor	11	26
	Igual	46	42
	Menor	43	32

N) Cartera de pedidos extranjeros	Mayor	11	14
	Igual	58	65
	Menor	31	21

O) Precios de venta	Mayores	34	30
	Iguales	63	67
	Menores	3	3

Perspectivas para el próximo bimestre

P) Producción	Mayor	34	19
	Igual	53	55
	Menor	13	26

Q) Ventas	Mayores	40	31
	Iguales	45	51
	Menores	15	18

R) Cartera de pedidos	Mayor	35	29
	Igual	46	51
	Menor	19	20

S) Precios de venta	Mayores	51	41
	Iguales	46	57
	Menores	3	2

T) Factores que impiden un aumento de la producción	Debilidad de la demanda	70	72
	Escasez de mano de obra especializada	1	1
	Escasez de mano de obra no especializada	—	—
	Insuficiencia del equipo productivo	4	6
	Dificultades de financiación o tesorería	15	11
	Dificultades de abastecimiento de materias primas	5	5
	Otras causas	11	11

O. INDUSTRIAS DE LA CONSTRUCCION

Numero VIVIENDAS VISADAS POR EL COLEGIO DE ARQUITECTOS

G. 10

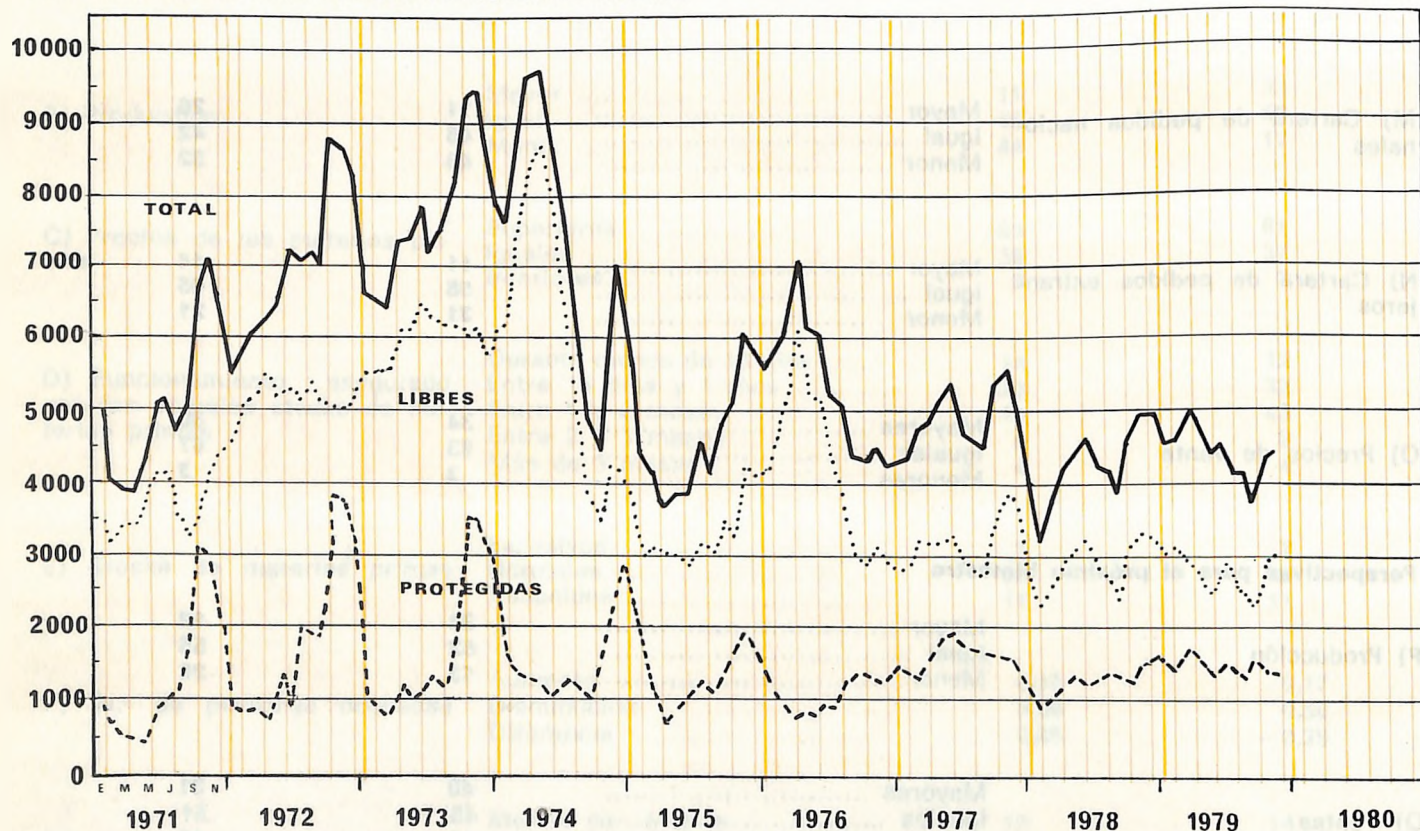

Persiste en este sector la situación recesiva. Sin embargo, los resultados de la presente encuesta reflejan una cierta desaceleración de la caída de la obra ejecutada y de la contratación, principalmente en el subsector de construcción de viviendas. En el subsector de la construcción industrial se observa incluso un pequeño aumento de la obra ejecutada.

De todas maneras, la continuidad de la caída del empleo, los escasos niveles de contratación y las expectativas de los empresarios no permiten ser optimistas. La gran debilidad de la demanda y las graves dificultades financieras de las empresas impiden prácticamente una mejora continuada de la situación de estas industrias. Algunos indicadores confirman estas apreciaciones. El paro registrado en la construcción ha seguido aumentando en los primeros meses del presente año; en febrero representaba el 42 % del paro registrado en todos los sectores industriales. Asimismo los datos provisionales apuntan que en el primer trimestre el consumo de cemento ha acelerado considerablemente su tasa de descenso con respecto a las registradas en el pasado año.

Febrero - Marzo, 1980

Vivienda Edificación no
 vivienda Obras
 públicas CONJUNTO
 de las
 industrias
 de la
 construcción

B) Volumen de obra ejecutada	Mayor	9	34	20	18
	Igual	64	46	15	39
	Menor	27	20	65	43

C) Número de personas ocupadas	Aumento	0,85	3,63	1,57	1,72
	Disminución	2,10	4,08	0,84	1,92
	Diferencia	-1,25	-0,45	+0,73	-0,20

D) Período de trabajo asegurado con el actual volumen de contratación	Entre 3 y 6 meses	27	37	22	27
	Entre 6 y 9 meses	16	17	16	16
	Entre 9 y 12 meses	16	43	17	22
	Entre 12 y 15 meses	39	3	—	14
	Entre 15 y 18 meses	2	—	7	4
	Más de 18 meses	—	—	38	17

E) Volumen de contratación	Mayor	34	4	16	20
	Igual	23	21	38	29
	Menor	43	75	46	51

F) Precios unitarios de contratación	Mayores	61	51	20	40
	Iguales	31	40	78	54
	Menores	8	9	2	6

Perspectivas para el próximo bimestre

G) Volumen de obra ejecutada	Mayor	38	11	24	26
	Igual	24	57	32	34
	Menor	38	32	44	40

H) Volumen de contratación	Mayor	3	34	34	23
	Igual	20	45	39	34
	Menor	77	21	27	43

I) Precios unitarios	Mayores	87	91	93	91
	Iguales	12	9	7	9
	Menores	1	—	—	—

J) Factores que impiden un aumento del volumen de obra ejecutada	Debilidad de la demanda ...	88	88	73	81
	Escasez de mano de obra especializada	1	—	—	—
	Escasez de mano de obra no especializada	—	—	—	—
	Insuficiencia del equipo productivo	1	—	—	—
	Dificultades de financiación o tesorería	30	36	27	30
	Dificultades de abastecimiento de materiales	—	—	—	—
	Otras causas	3	10	2	4

1. INDUSTRIAS EXTRACTIVAS

Miles de Tm PRODUCCION DE POTASAS

G.11

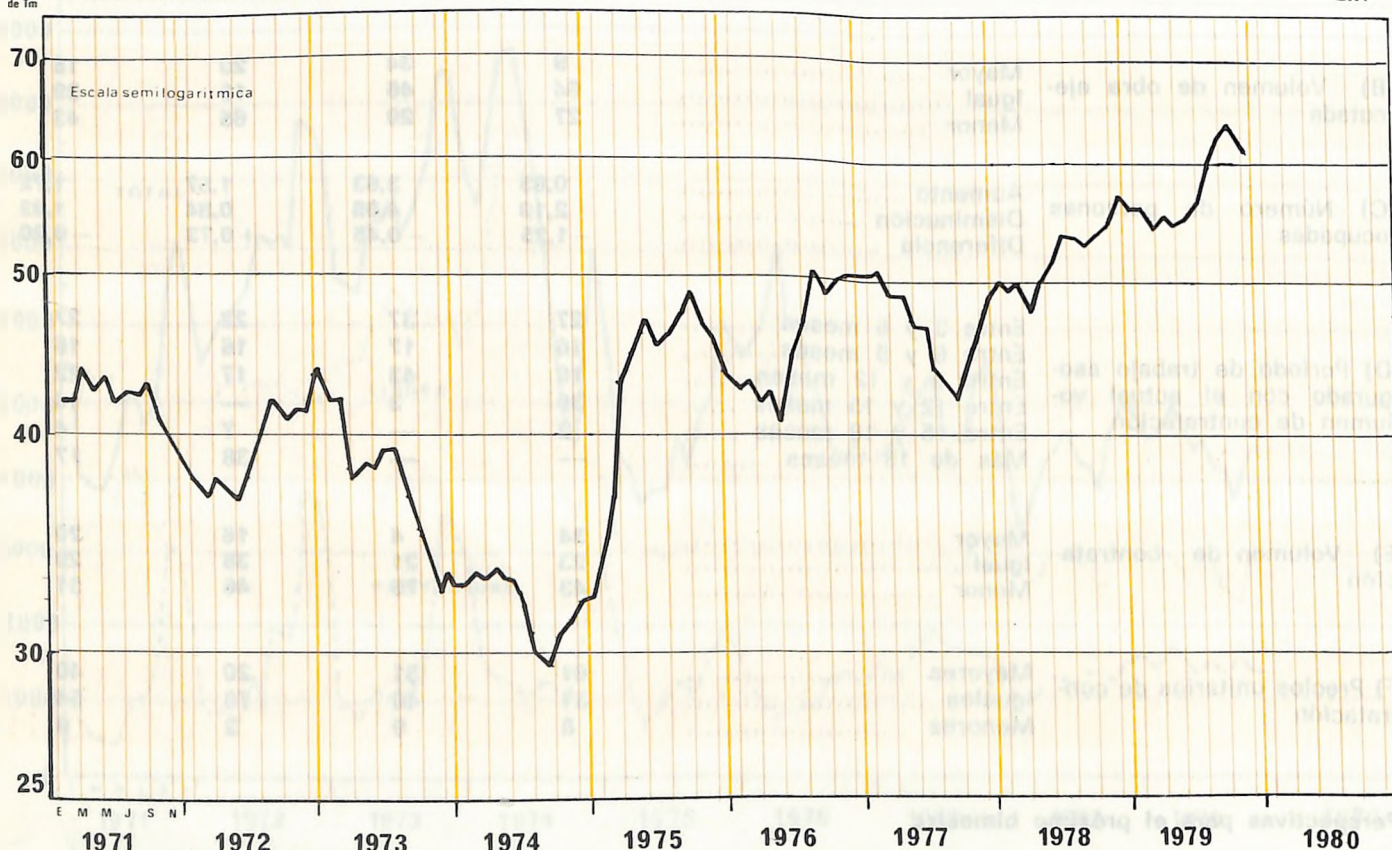

Serie desestacionalizada corregida de valores extremos. Media móvil de tres meses

En las industrias de la extracción del carbón persiste la misma situación que en los dos meses anteriores: Disminución de la producción y las ventas, disminución del empleo y mantenimiento de la cartera de pedidos. Para los próximos meses se prevé un cierto aumento de la actividad; las dificultades financieras de las empresas constituyen el principal factor que limita el crecimiento de la actividad de este sector.

En el subsector de la extracción de potasas la producción del primer trimestre ha sido prácticamente igual a la del primer trimestre del año anterior; las ventas han experimentado una ligera disminución (- 1,5 %) fruto de un pequeño retroceso de las ventas interiores y de un cierto aumento de las exportaciones.

2. INDUSTRIAS DE LA ALIMENTACIÓN

Febrero - Marzo, 1980

		Extracción de carbón	Extracción de minerales metálicos y no metálicos, excepto carbón	CONJUNTO de las industrias extractivas
B) Producción	Mayor	—	—	—
	Igual	12	81	31
	Menor	88	19	69
C) Precios de las materias primas	Superiores	—	81	23
	Iguales	100	19	77
	Inferiores	—	—	—
D) Funcionamiento asegu- rado con los actuales stocks de materias primas	Durante menos de 15 días	81	—	59
	Entre 15 días y 1 mes ...	—	19	5
	Entre 1 y 2 meses	19	—	13
	Entre 2 y 3 meses	—	81	23
	Más de 3 meses	—	—	—
E) Stocks de materias pri- mas	Excesivos	—	—	—
	Normales	100	100	100
	Reducidos	—	—	—
F) N.º de personas ocu- padas	Aumento	—	—	—
	Disminución	0,75	—	0,54
	Diferencia	-0,75	—	-0,54
G) Período de producción normal representado por los stocks de productos ela- borados	Menos de 15 días	100	81	95
	Entre 15 días y 1 mes	—	—	—
	Entre 1 y 2 meses	—	19	5
	Entre 2 y 3 meses	—	—	—
	Más de 3 meses	—	—	—
H) Stocks de productos elaborados	Excesivos	—	—	—
	Normales	84	19	66
	Reducidos	16	81	34
I) Ventas en el mercado nacional	Mayores	—	—	—
	Iguales	12	81	31
	Menores	88	19	69
J) Ventas en el mercado extranjero	Mayores	—	—	—
	Iguales	100	81	81
	Menores	—	19	19
L) Período de trabajo ase- gurado con la actual car- tera de pedidos	Menos de 1 mes	—	—	—
	Entre 1 y 2 meses	—	—	—
	Entre 2 y 3 meses	3	100	—
	Entre 3 y 6 meses	—	—	28
	Entre 6 y 9 meses	—	—	—
	Entre 9 y 12 meses	—	—	—
	Más de 12 meses	97	—	—
				72

Febrero - Marzo, 1980

Extracción de carbón	Extracción de minerales metálicos y no metálicos, excepto carbón	CONJUNTO de las industrias extractivas
-------------------------	--	--

M) Cartera de pedidos na-
cionales

Mayor
Igual
Menor

7
93
—

—
100
—

5
95
—

N) Cartera de pedidos ex-
tranjeros

Mayor
Igual
Menor

—
100
—

—
100
—

—
100
—

O) Precios de venta

Mayores
Iguales
Menores

16
84
—

81
—
19

34
61
5

Perspectivas para el próximo bimestre

P) Producción

Mayor
Igual
Menor

16
84
—

—
81
19

11
84
5

Q) Ventas	Mayores	16	—	11
	Iguales	84	81	84
	Menores	—	19	5

R) Cartera de pedidos	Mayor	8	—	6
	Igual	92	100	94
	Menor	—	—	—

S) Precios de venta	Mayores	—	—	—
	Iguales	100	100	100
	Menores	—	—	—

T) Factores que impiden un aumento de la producción	Debilidad de la demanda ...	—	—	—
	Escasez de mano de obra especializada	—	—	—
	Escasez de mano de obra no especializada	—	—	—
	Insuficiencia del equipo productivo	—	—	—
	Dificultades de financiación o tesorería	—	81	23
	Dificultades de abastecimiento de materias primas	90	—	65
	Otras causas	—	—	—
		88	19	69

2. INDUSTRIAS DE LA ALIMENTACION

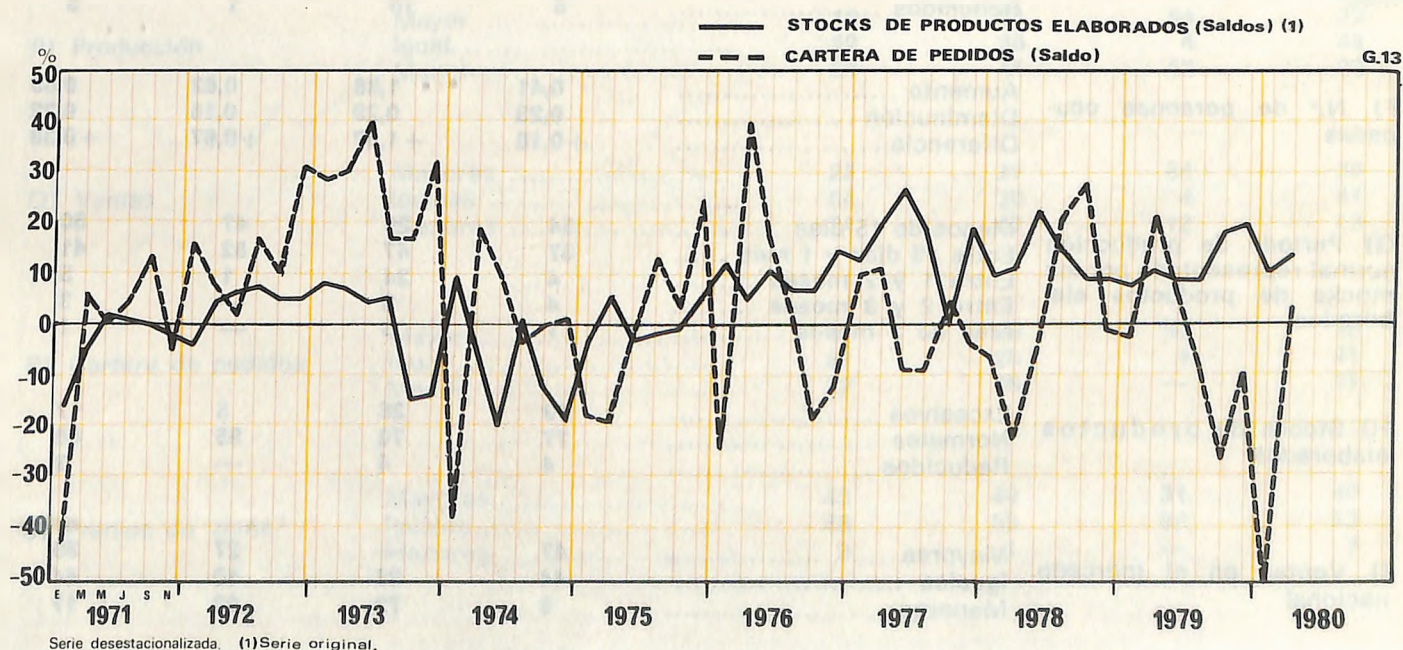
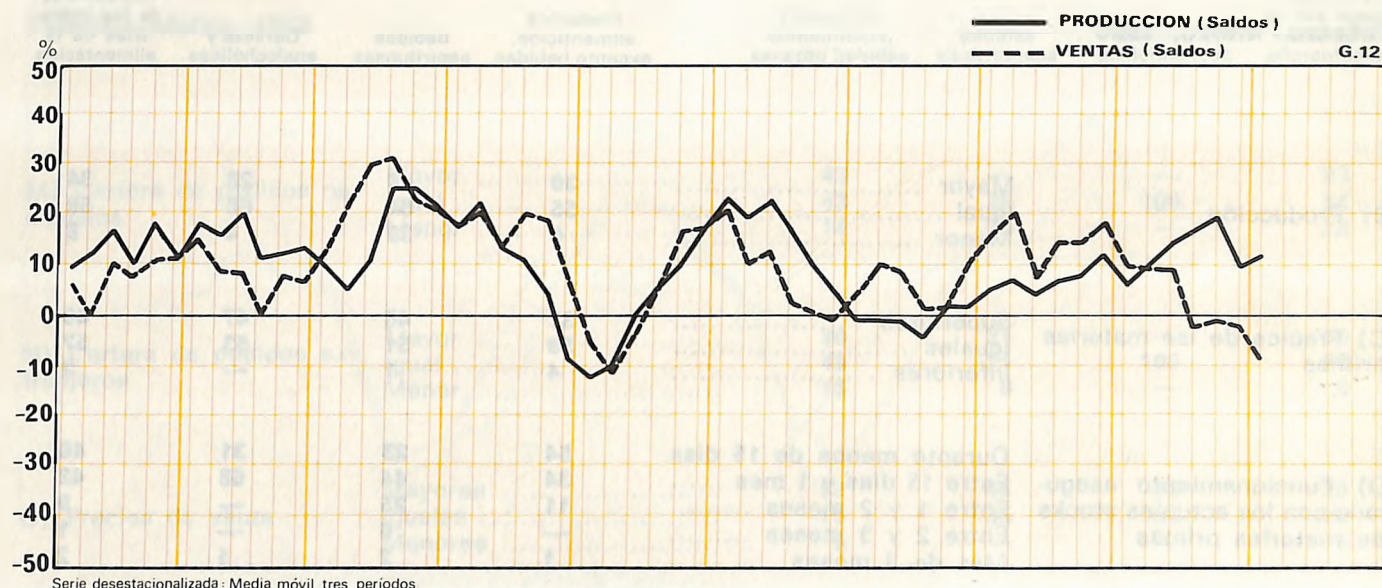

Los resultados de la última encuesta reflejan un aumento de la producción y de las ventas en el conjunto del sector; sin embargo, las industrias de bebidas espirituosas no siguen la tendencia general. Los stocks de productos elaborados se han mantenido estables. Las carteras de pedidos nacionales apenas han variado, pero se observa un cierto aumento de los pedidos exteriores. El empleo ha experimentado un pequeño aumento en el conjunto de estas industrias. La tendencia alcista de los precios ha frenado un poco con respecto al bimestre anterior.

Las expectativas de las empresas apuntan un empeoramiento de la situación de estas industrias. Se prevé, en efecto, un ligero descenso de la producción, de las ventas y de las carteras de pedidos; además, el porcentaje de empresas que consideran limitada su actividad por la debilidad de la demanda ha experimentado un fuerte aumento en todos los subsectores.

Febrero - Marzo, 1980

		Productos alimenticios, excepto bebidas	Bebidas espirituosas	Cerveza y analcohólicas	CONJUNTO de las industrias de la alimentación
B) Producción	Mayor	39	3	28	34
	Igual	55	64	68	58
	Menor	6	33	4	8
C) Precios de las materias primas	Superiores	37	48	47	40
	Iguals	59	51	53	57
	Inferiores	4	1	—	3
D) Funcionamiento asegurado con los actuales stocks de materias primas	Durante menos de 15 días	54	23	31	46
	Entre 15 días y 1 mes	34	44	68	42
	Entre 1 y 2 meses	11	25	—	9
	Entre 2 y 3 meses	—	6	—	1
	Más de 3 meses	1	2	1	2
E) Stocks de materias primas	Excesivos	12	2	—	8
	Normales	83	88	99	87
	Reducidos	5	10	1	5
F) N.º de personas ocupadas	Aumento	0,41	1,86	0,82	0,60
	Disminución	0,23	0,29	0,15	0,22
	Diferencia	+0,18	+1,57	+0,67	+0,38
G) Período de producción normal representado por los stocks de productos elaborados	Menos de 15 días	54	20	47	50
	Entre 15 días y 1 mes	37	47	52	41
	Entre 1 y 2 meses	4	24	1	5
	Entre 2 y 3 meses	4	6	—	3
	Más de 3 meses	1	3	—	1
H) Stocks de productos elaborados	Excesivos	19	26	5	17
	Normales	77	70	95	80
	Reducidos	4	4	—	3
I) Ventas en el mercado nacional	Mayores	47	—	27	39
	Iguals	44	28	50	44
	Menores	9	72	23	17
J) Ventas en el mercado extranjero	Mayores	16	18	2	14
	Iguals	75	65	—	57
	Menores	9	17	98	29
L) Periodo de trabajo asegurado con la actual cartera de pedidos	Menos de 1 mes	60	72	96	71
	Entre 1 y 2 meses	22	7	—	13
	Entre 2 y 3 meses	13	21	—	12
	Entre 3 y 6 meses	4	—	4	3
	Entre 6 y 9 meses	—	—	—	—
	Entre 9 y 12 meses	1	—	—	1
	Más de 12 meses	—	—	—	—

Febrero - Marzo, 1980

Productos alimenticios, excepto bebidas Bebidas espirituosas Cerveza y analcohólicas CONJUNTO de las industrias de la alimentación

M) Cartera de pedidos nacionales	Mayor	43	—	—	23
	Igual	43	26	100	54
	Menor	14	74	—	23

N) Cartera de pedidos extranjeros	Mayor	36	21	—	20
	Igual	49	71	100	72
	Menor	15	8	—	8

O) Precios de venta	Mayores	19	65	36	25
	Igual	75	35	64	70
	Menores	6	—	—	5

Perspectivas para el próximo bimestre

P) Producción	Mayor	18	21	84	32
	Igual	58	38	4	45
	Menor	24	41	12	23

Q) Ventas	Mayores	22	27	84	36
	Igual	54	30	4	41
	Menores	24	43	12	23

R) Cartera de pedidos	Mayor	17	26	96	38
	Igual	61	28	4	41
	Menor	22	46	—	21

S) Precios de venta	Mayores	43	40	31	40
	Igual	48	59	69	53
	Menores	9	1	—	7

T) Factores que impiden un aumento de la producción	Debilidad de la demanda ..	64	61	44	60
	Escasez de mano de obra especializada	—	—	—	—
	Escasez de mano de obra no especializada	—	—	—	—
	Insuficiencia del equipo productivo	1	1	3	1
	Dificultades de financiación o tesorería	3	22	1	4
	Dificultades de abastecimiento de materias primas	—	—	—	—
	Otras causas	9	—	2	7

3. INDUSTRIAS TEXTILES

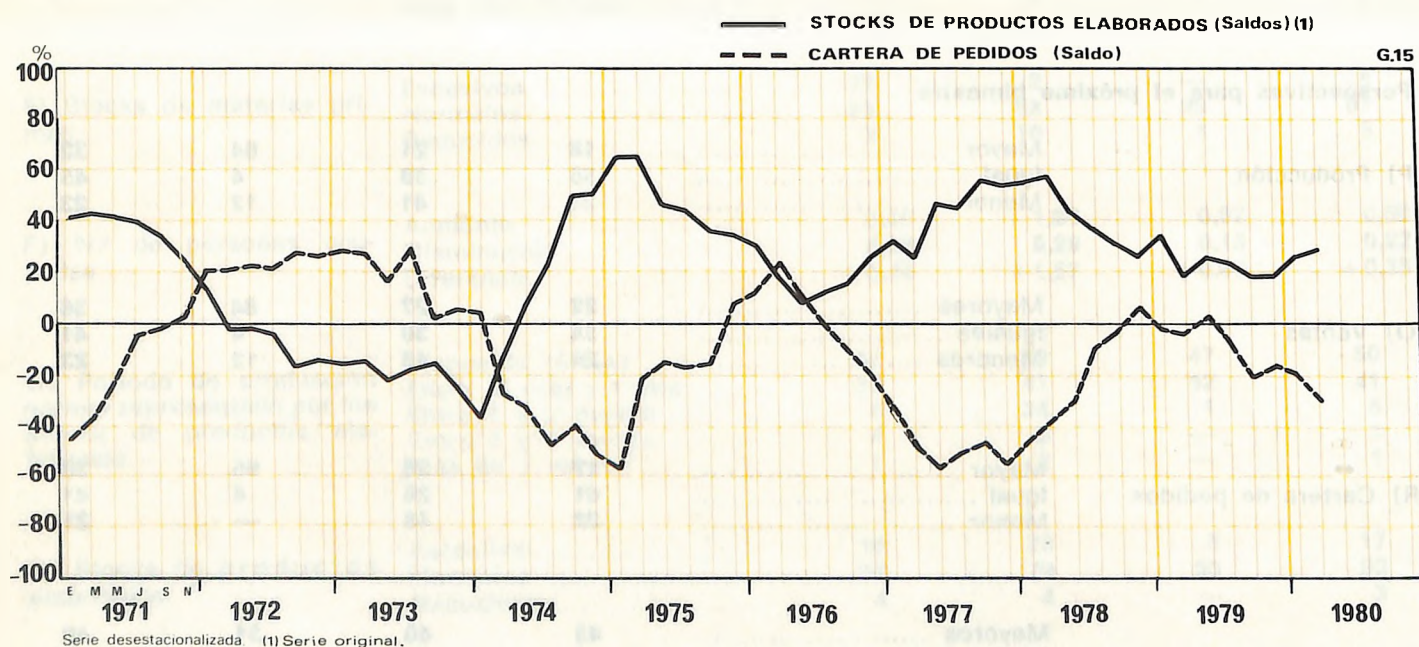
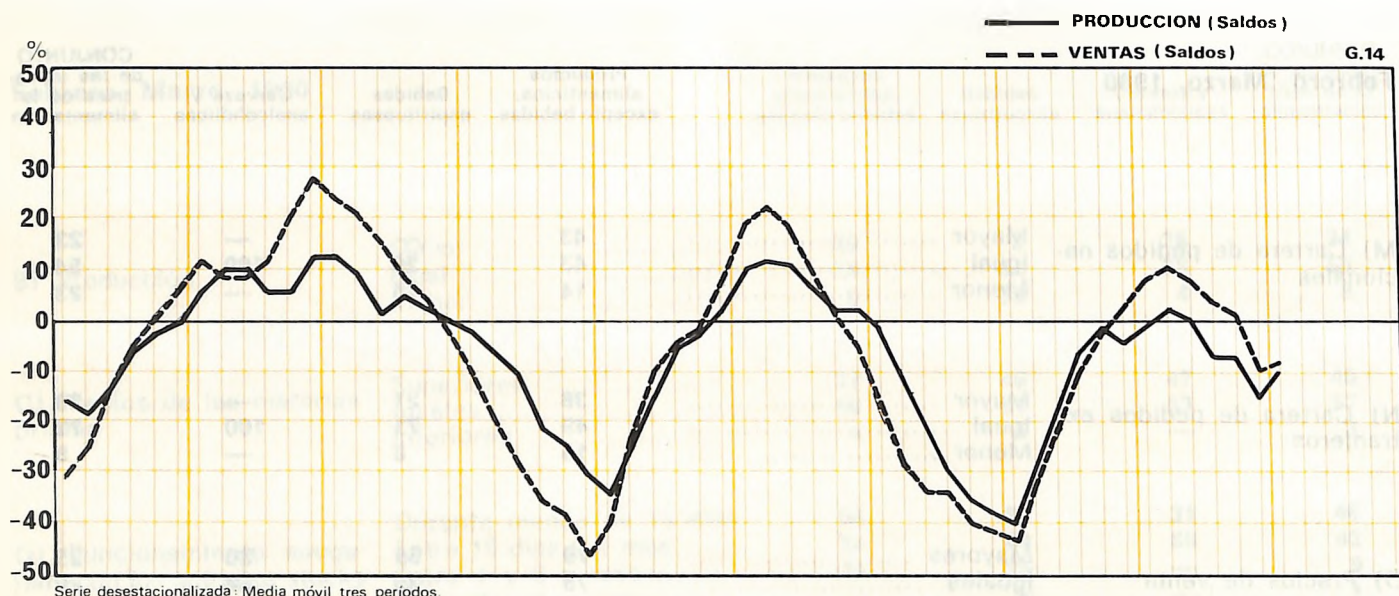

En el conjunto de las industrias textiles la producción y las ventas se han mantenido prácticamente estables en los meses de febrero y marzo. La industria algodonera se ajusta bastante a la evolución del conjunto de las industrias textiles, pero las industrias de la lana y de la seda han experimentado una evolución más negativa, mientras que las del género de punto presentan una marcha de la producción y de las ventas bastante positiva. El empleo ha disminuido en todos los subsectores excepto el género de punto y el ramo del agua, pero el ritmo de descenso ha sido menor que en los meses anteriores. En todas las industrias textiles, excepto las de la lana y las del género de punto, predominan las empresas que afirman que sus carteras de pedidos, tanto nacionales como exteriores han disminuido. Sin embargo, el período de trabajo asegurado por la cartera de pedidos global se mueve dentro de los niveles de la segunda mitad del pasado año. Los stocks de productos elaborados se juzgan superiores a lo normal en las industrias del algodón, de la seda y fibras artificiales y en las de fibras duras y diversas. La tendencia de los precios de las materias primas y de los precios de venta de los productos elaborados es marcadamente alcista.

Las expectativas de las empresas sugieren una ligera disminución de la producción, ventas y carteras de pedidos en los dos próximos meses. El porcentaje de empresas que consideran limitada su actividad por la debilidad de la demanda ha aumentado un poco, pero no alcanza todavía niveles preocupantes y las dificultades financieras de las empresas han cedido bastante en los últimos meses.

Algodón

Lana

B) Producción	Mayor	17	14
	Igual	76	64
	Menor	7	22
C) Precios de las materias primas	Superiores	52	58
	Iguales	48	42
	Inferiores	—	—
D) Funcionamiento asegurado con los actuales stocks de materias primas	Durante menos de 15 días	7	2
	Entre 15 días y 1 mes	37	14
	Entre 1 y 2 meses	48	76
	Entre 2 y 3 meses	6	8
	Más de 3 meses	2	—
E) Stocks de materias primas	Excesivos	6	8
	Normales	74	91
	Reducidos	20	1
F) N.º de personas ocupadas	Aumento	0,10	—
	Disminución	0,44	0,42
	Diferencia	-0,34	-0,42
G) Periodo de producción normal representado por los stocks de productos elaborados	Menos de 15 días	13	16
	Entre 15 días y 1 mes	22	47
	Entre 1 y 2 meses	41	32
	Entre 2 y 3 meses	6	—
	Más de 3 meses	18	5
H) Stocks de productos elaborados	Excesivos	43	9
	Normales	52	76
	Reducidos	5	15
I) Ventas en el mercado nacional	Mayores	22	12
	Iguales	58	68
	Menores	20	20
J) Ventas en el mercado extranjero	Mayores	17	1
	Iguales	47	68
	Menores	36	31
L) Periodo de trabajo asegurado con la actual cartera de pedidos	Menos de 1 mes	41	16
	Entre 1 y 2 meses	37	32
	Entre 2 y 3 meses	21	52
	Entre 3 y 6 meses	1	—
	Entre 6 y 9 meses	—	—
	Entre 9 y 12 meses	—	—
	Más de 12 meses	—	—

Seda y fibras artificiales	Fibras duras y textiles diversos	Género de punto	Ramo del agua	CONJUNTO de las indus- trias textiles
----------------------------------	--	--------------------	------------------	---

Febrero - Marzo, 1980

15	8	41	29	22
44	55	50	59	63
41	37	9	12	15
64	40	72	98	62
34	33	28	2	36
2	27	—	—	2

7	1	—	26	7
43	40	33	62	38
44	59	45	10	45
6	—	5	2	5
—	—	17	—	5
11	—	7	5	7
85	98	72	79	78
4	2	21	16	15
0,01	0,25	0,48	0,02	0,16
0,14	0,15	0,84	0,35	0,45
-0,13	+0,10	-0,36	-0,33	-0,29

6	—	14	37	13
6	39	9	59	21
61	8	49	—	42
22	28	16	4	11
5	25	12	—	13
43	71	23	—	36
51	29	63	82	56
6	—	14	18	8
37	7	33	29	26
33	65	58	59	55
30	28	9	12	19
11	30	42	—	21
27	58	22	100	41
62	12	36	—	38

61	55	3	65	37
35	45	35	35	36
4	—	36	—	21
—	—	26	—	6
—	—	—	—	—
—	—	—	—	—
—	—	—	—	—

		Algodón	Lana	Seda y fibras artificiales	Fibras duras y textiles diversos	Género de punto	Ramo del agua	CONJUNTO de las indus- trias textiles
M) Cartera de pedidos na- cionales	Mayor	2	10	7	8	32	32	12
	Igual	62	81	34	10	58	16	53
	Menor	36	9	59	82	10	52	35
N) Cartera de pedidos ex- tranjeros	Mayor	5	1	24	—	57	—	17
	Igual	69	28	23	73	16	100	51
	Menor	26	71	53	27	27	—	32
O) Precios de venta	Mayores	36	77	31	61	47	52	42
	Iguales	62	23	37	39	53	48	52
	Menores	2	—	32	—	—	—	6

Perspectivas para el próximo bimestre

P) Producción	Mayor	4	22	25	—	23	26	14
	Igual	76	72	62	89	56	61	69
	Menor	20	6	13	11	21	13	17
Q) Ventas	Mayores	18	49	15	—	19	63	22
	Iguales	65	40	48	87	64	23	59
	Menores	17	11	37	13	17	14	19
R) Cartera de pedidos	Mayor	19	21	9	—	27	65	22
	Igual	60	62	65	89	59	29	60
	Menor	21	17	26	11	14	6	18
S) Precios de venta	Mayores	37	47	30	28	30	45	35
	Iguales	63	50	61	72	67	55	63
	Menores	—	3	9	—	3	—	2
T) Factores que impiden un aumento de la produc- ción	Debilidad de la demanda ..	37	63	63	100	61	77	54
	Escasez de mano de obra especializada	3	—	1	—	2	2	2
	Escasez de mano de obra no especializada	—	—	—	—	—	—	—
	Insuficiencia del equipo pro- ductivo	7	30	3	—	2	2	5
	Dificultades de financiación o tesorería	9	12	5	11	16	9	10
	Dificultades de abasteci- miento de materias primas ..	—	7	6	—	—	—	1
	Otras causas	21	29	3	25	7	6	15

4. INDUSTRIAS DE LA PIEL, CALZADO Y CONFECCION

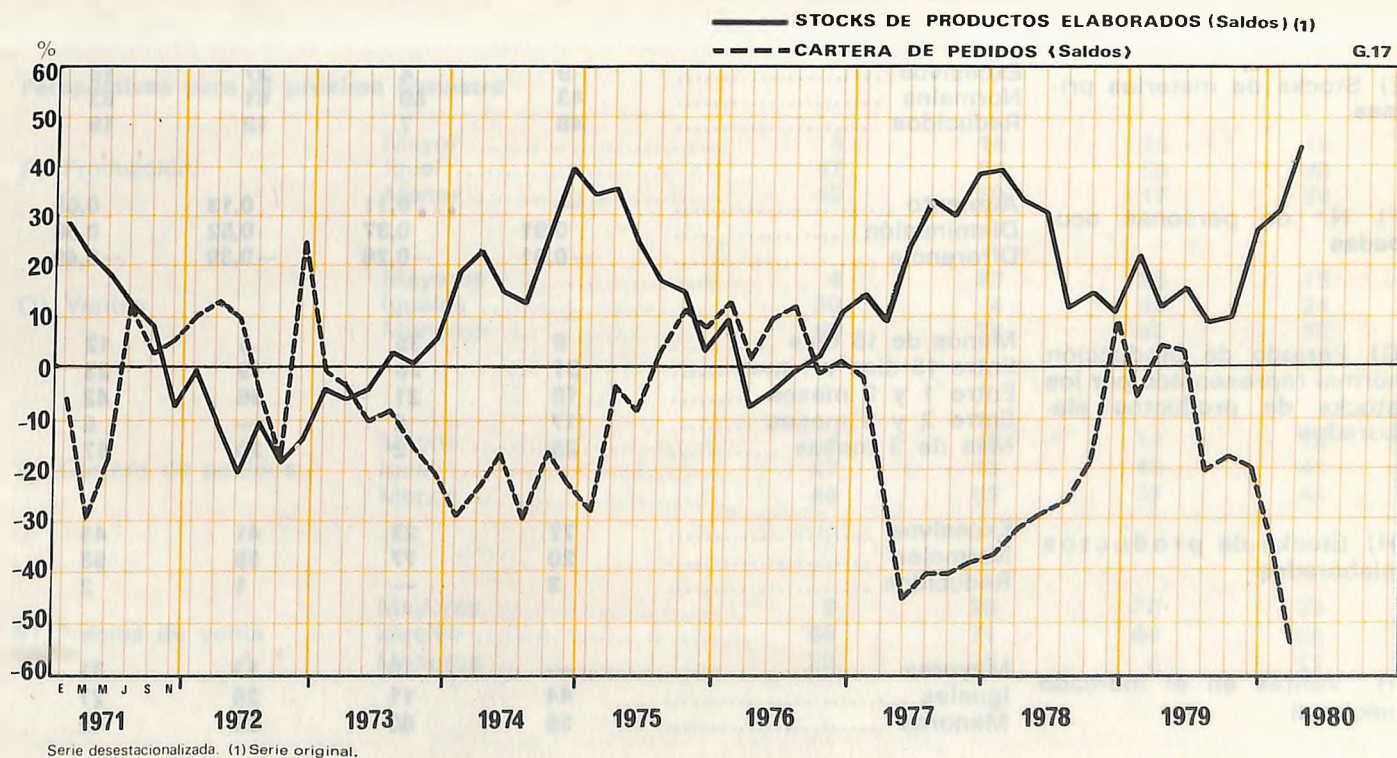
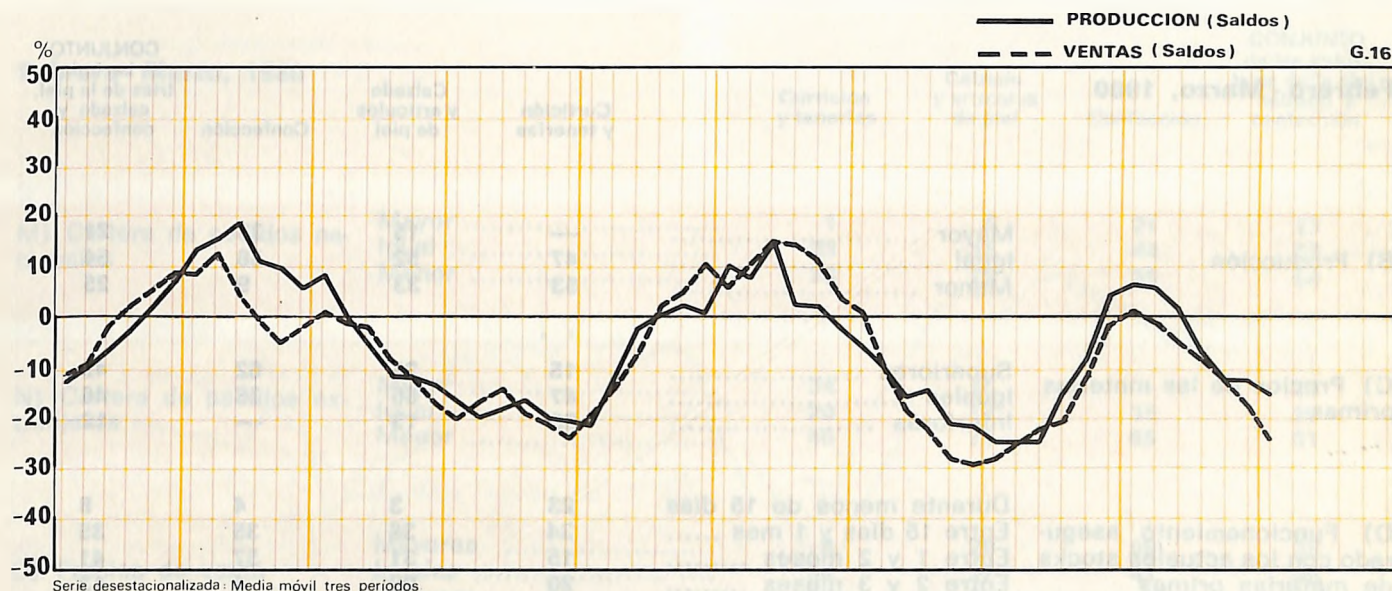

En estas industrias se ha acentuado la tónica negativa iniciada en los últimos meses del pasado año. Las magnitudes más significativas — producción, ventas y cartera de pedidos — han experimentado un descenso en los meses de febrero y marzo como consecuencia del descenso registrado en las industrias de la piel. En las industrias de la confección se observa un cierto aumento de la producción y las ventas pero las carteras de pedidos, tanto interiores como exteriores, han disminuido también. Los stocks de productos elaborados se consideran elevados en los tres subsectores, muy especialmente en las industrias del curtido, y el empleo sigue decreciendo en todos ellos.

Las empresas prevén una caída de la actividad y de la demanda en los próximos meses. El porcentaje de empresas que consideran limitada su actividad por la debilidad de la demanda vuelve a alcanzar cotas muy altas. También se considera limitada la capacidad de las empresas por las dificultades financieras y por las dificultades de abastecimiento de primeras materias.

Febrero - Marzo, 1980

	Curtición y tenerías	Calzado y artículos de piel	Confección	CONJUNTO de las indus- trias de la piel, calzado y confección
--	-------------------------	-----------------------------------	------------	---

B) Producción	Mayor	—	15	33	21
	Igual	47	52	58	54
	Menor	53	33	9	25

C) Precios de las materias primas	Superiores	15	21	62	42
	Iguals	47	66	38	46
	Inferiores	38	13	—	12

D) Funcionamiento asegu- rado con los actuales stocks de materias primas	Durante menos de 15 días	23	3	4	8
	Entre 15 días y 1 mes	34	36	35	35
	Entre 1 y 2 meses	15	31	57	41
	Entre 2 y 3 meses	20	28	4	13
	Más de 3 meses	8	2	—	3

E) Stocks de materias pri- mas	Excesivos	9	4	27	18
	Normales	43	89	61	63
	Reducidos	48	7	12	19

F) N.º de personas ocu- padas	Aumento	—	0,11	0,13	0,09
	Disminución	0,91	0,37	0,52	0,58
	Diferencia	-0,91	-0,26	-0,39	-0,49

G) Período de producción normal representado por los stocks de productos ela- borados	Menos de 15 días	9	35	5	12
	Entre 15 días y 1 mes	31	26	19	23
	Entre 1 y 2 meses	18	31	56	42
	Entre 2 y 3 meses	17	6	—	6
	Más de 3 meses	25	2	20	17

H) Stocks de productos elaborados	Excesivos	77	23	41	45
	Normales	20	77	58	53
	Reducidos	3	—	1	2

I) Ventas en el mercado nacional	Mayores	—	9	53	31
	Iguals	44	11	26	27
	Menores	56	80	21	42

J) Ventas en el mercado extranjero	Mayores	29	18	18	21
	Iguals	25	30	40	34
	Menores	46	52	42	45

L) Período de trabajo ase- gurado con la actual car- tera de pedidos	Menos de 1 mes	93	52	17	40
	Entre 1 y 2 meses	3	25	42	30
	Entre 2 y 3 meses	4	23	23	19
	Entre 3 y 6 meses	—	—	18	11
	Entre 6 y 9 meses	—	—	—	—
	Entre 9 y 12 meses	—	—	—	—
	Más de 12 meses	—	—	—	—

INDUSTRIAS DE LA MADERA, CORCHO Y MUEBLE

Febrero - Marzo, 1980

Curtición
y tenerías

Calzado
y artículos
de piel

Confección

CONJUNTO
de las indus-
trias de la piel,
calzado y
confección

M) Cartera de pedidos na-
cionales

Mayor 1 6 21 13
Igual 23 15 44 33
Menor 76 79 35 54

N) Cartera de pedidos ex-
tranjeros

Mayor 34 16 — 13
Igual 20 13 35 26
Menor 46 71 65 61

O) Precios de venta

Mayores 8 20 59 38
Iguales 54 57 41 48
Menores 38 23 — 14

Perspectivas para el próximo bimestre

P) Producción

Mayor 4 16 25 18
Igual 47 24 58 48
Menor 49 60 17 34

Q) Ventas

Mayores 4 22 25 19
Iguales 30 4 42 31
Menores 66 74 33 50

R) Cartera de pedidos

Mayor 4 16 19 15
Igual 47 19 48 41
Menor 49 65 33 44

S) Precios de venta

Mayores 2 20 32 23
Iguales 66 71 64 66
Menores 32 9 4 11

T) Factores que impiden
un aumento de la produc-
ción

Debilidad de la demanda 86 90 95 92
Escasez de mano de obra
especializada 17 1 2 5
Escasez de mano de obra
no especializada — — — —
Insuficiencia del equipo pro-
ductivo — 6 1 2
Dificultades de financiación
o tesorería 14 15 20 18
Dificultades de abasteci-
miento de materias primas 21 14 19 19
Otras causas 19 14 6 11

5. INDUSTRIAS DE LA MADERA, CORCHO Y MUEBLE

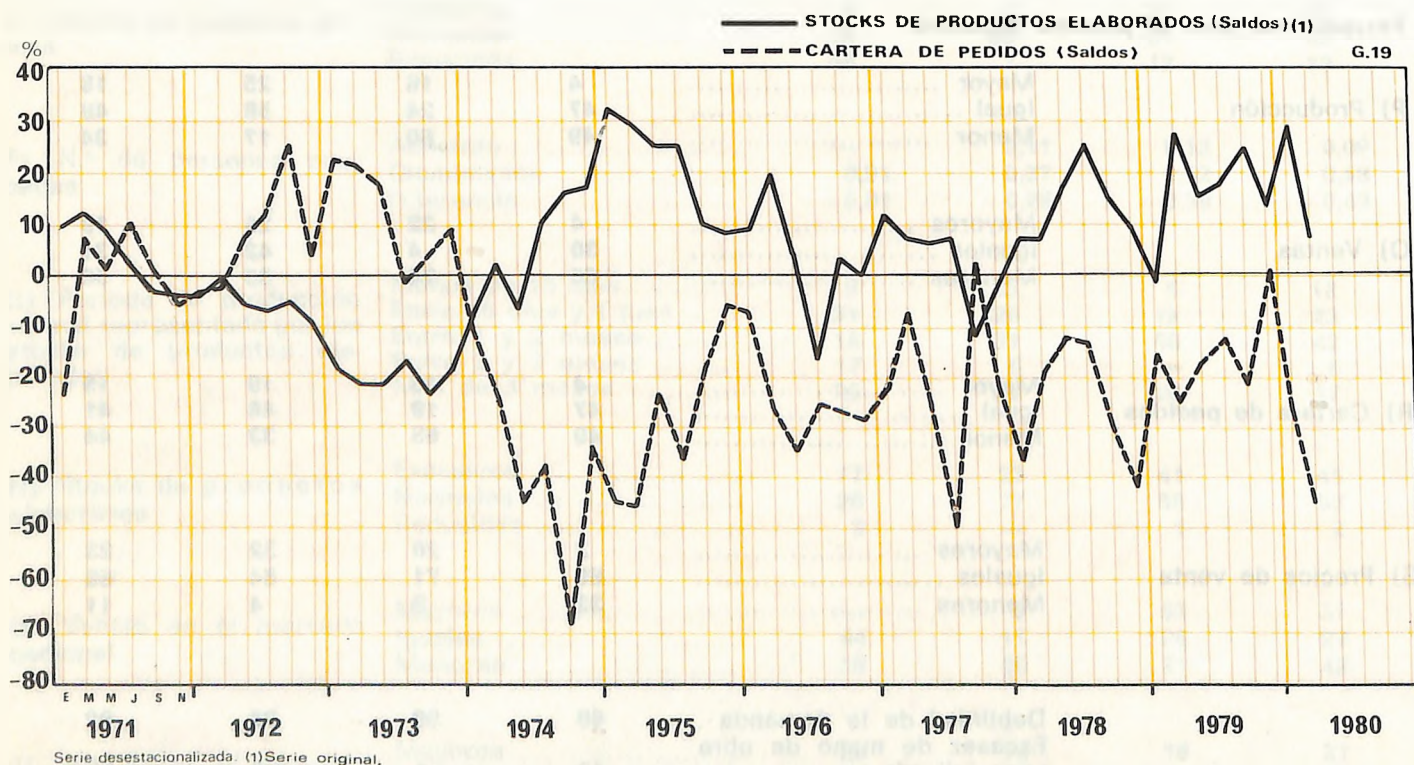
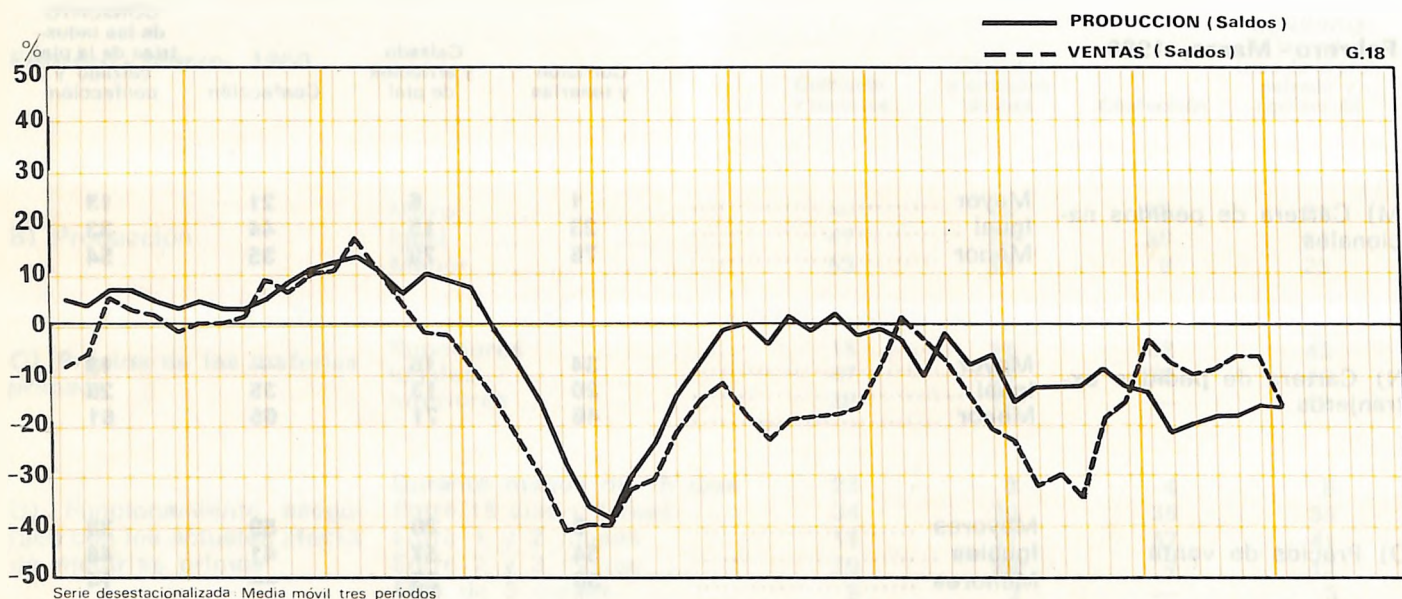

Los resultados de la encuesta reflejan que persiste en este sector la tónica recesiva de la actividad y de la demanda. El empleo ha experimentado un descenso. Los stocks de productos elaborados se consideran superiores a lo normal en la industria del corcho, pero se mueven dentro de límites próximos a los normales en las industrias de la madera y del mueble. Los precios han desacelerado un poco su tendencia alcista.

Las expectativas de las empresas son algo menos pesimistas que en los meses anteriores. Para los meses de abril y mayo se espera un nuevo descenso de la producción, pero se prevé que las ventas y carteras de pedidos aumenten un poco. La debilidad de la demanda sigue limitando cualquier aumento de actividad en este sector, pero la incidencia de las dificultades financieras ha disminuido en los últimos meses.

II. INDUSTRIAS DEL PAPEL Y ARTES GRÁFICAS

Febrero - Marzo, 1980

	Madera	Corcho	Mueble	CONJUNTO de industrias de la madera, corcho y mueble
--	--------	--------	--------	--

B) Producción	Mayor	9	28	2	11
	Igual	74	40	57	60
	Menor	17	32	41	29
C) Precios de las materias primas	Superiores	52	97	43	59
	Iguales	48	3	57	41
	Inferiores	—	—	—	—
D) Funcionamiento asegurado con los actuales stocks de materias primas	Durante menos de 15 días	4	10	16	10
	Entre 15 días y 1 mes	17	12	14	14
	Entre 1 y 2 meses	48	16	48	40
	Entre 2 y 3 meses	20	33	22	24
	Más de 3 meses	11	29	—	12
E) Stocks de materias primas	Excesivos	7	2	7	6
	Normales	79	81	76	78
	Reducidos	14	17	17	16
F) N.º de personas ocupadas	Aumento	0,24	0,55	0,08	0,26
	Disminución	0,31	1,10	0,32	0,50
	Diferencia	—0,07	—0,55	—0,24	—0,24
G) Período de producción normal representado por los stocks de productos elaborados	Menos de 15 días	16	18	17	17
	Entre 15 días y 1 mes	31	21	32	29
	Entre 1 y 2 meses	30	31	50	36
	Entre 2 y 3 meses	3	28	1	9
	Más de 3 meses	20	2	—	9
H) Stocks de productos elaborados	Excesivos	24	38	9	23
	Normales	59	58	69	62
	Reducidos	17	4	22	15
I) Ventas en el mercado nacional	Mayores	16	3	—	8
	Iguales	53	47	62	54
	Menores	31	50	38	38
J) Ventas en el mercado extranjero	Mayores	21	38	—	22
	Iguales	15	29	94	42
	Menores	64	33	6	36
L) Período de trabajo asegurado con la actual cartera de pedidos	Menos de 1 mes	20	13	28	21
	Entre 1 y 2 meses	46	59	65	56
	Entre 2 y 3 meses	6	—	4	4
	Entre 3 y 6 meses	2	28	3	9
	Entre 6 y 9 meses	—	—	—	—
	Entre 9 y 12 meses	21	—	—	8
	Más de 12 meses	5	—	—	2

Febrero - Marzo, 1980

		Madera	Corcho	Mueble	CONJUNTO de industrias de la madera, corcho y mueble
M) Cartera de pedidos nacionales	Mayor	9	—	—	4
	Igual	40	57	62	52
	Menor	51	43	38	44

N) Cartera de pedidos extranjeros	Mayor	58	38	—	34
	Igual	42	29	91	50
	Menor	—	33	9	16

O) Precios de venta	Mayores	33	26	18	26
	Iguals	65	47	82	66
	Menores	2	27	—	8

Perspectivas para el próximo bimestre

P) Producción	Mayor	16	2	8	10
	Igual	54	98	75	72
	Menor	30	—	17	18

Q) Ventas	Mayores	35	8	10	20
	Iguals	51	92	74	69
	Menores	14	—	16	11

R) Cartera de pedidos	Mayor	37	—	20	22
	Igual	49	74	62	60
	Menor	14	26	18	18

S) Precios de venta	Mayores	47	17	57	43
	Iguals	51	83	43	56
	Menores	2	—	—	1

T) Factores que impiden un aumento de la producción	Debilidad de la demanda	84	33	85	72
	Escasez de mano de obra especializada	1	1	6	3
	Escasez de mano de obra no especializada	1	—	—	1
	Insuficiencia del equipo productivo	7	—	—	3
	Dificultades de financiación o tesorería	21	10	25	20
	Dificultades de abastecimiento de materias primas	6	24	2	9
	Otras causas	12	14	3	10

6. INDUSTRIAS DEL PAPEL Y ARTES GRAFICAS

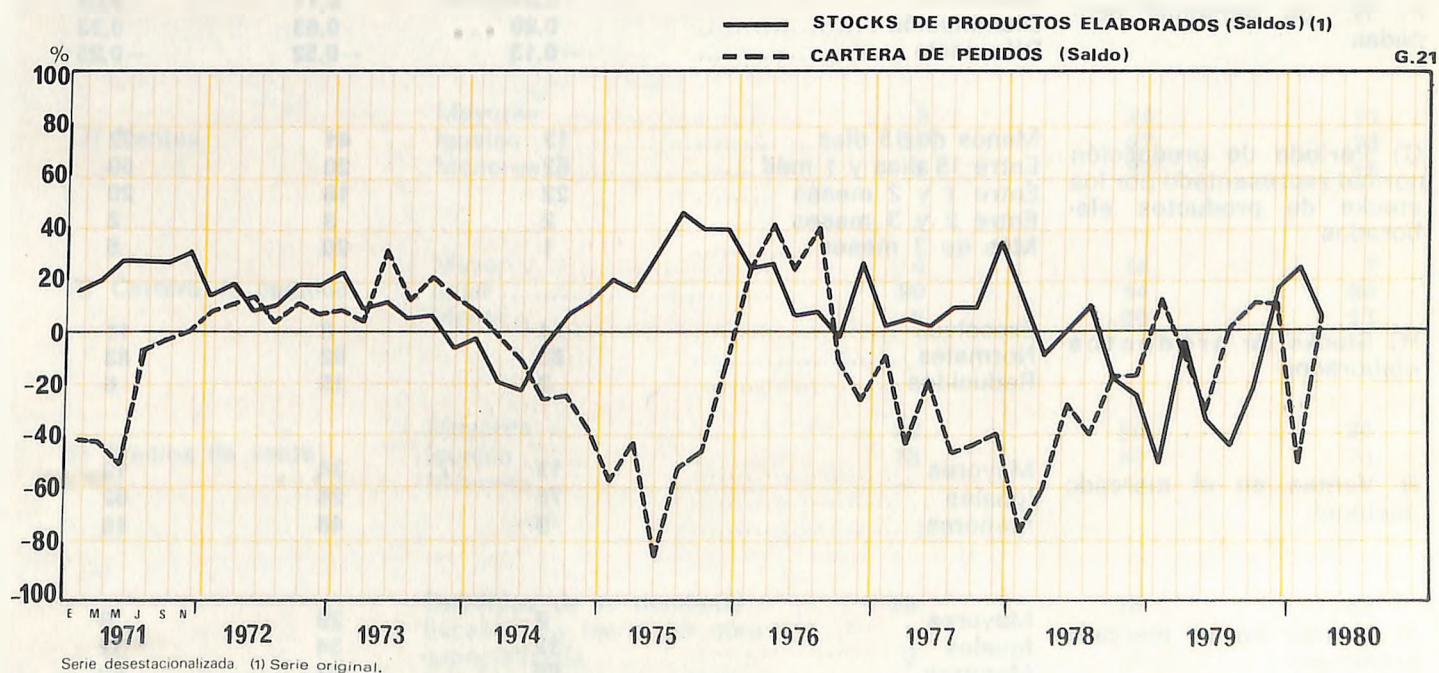
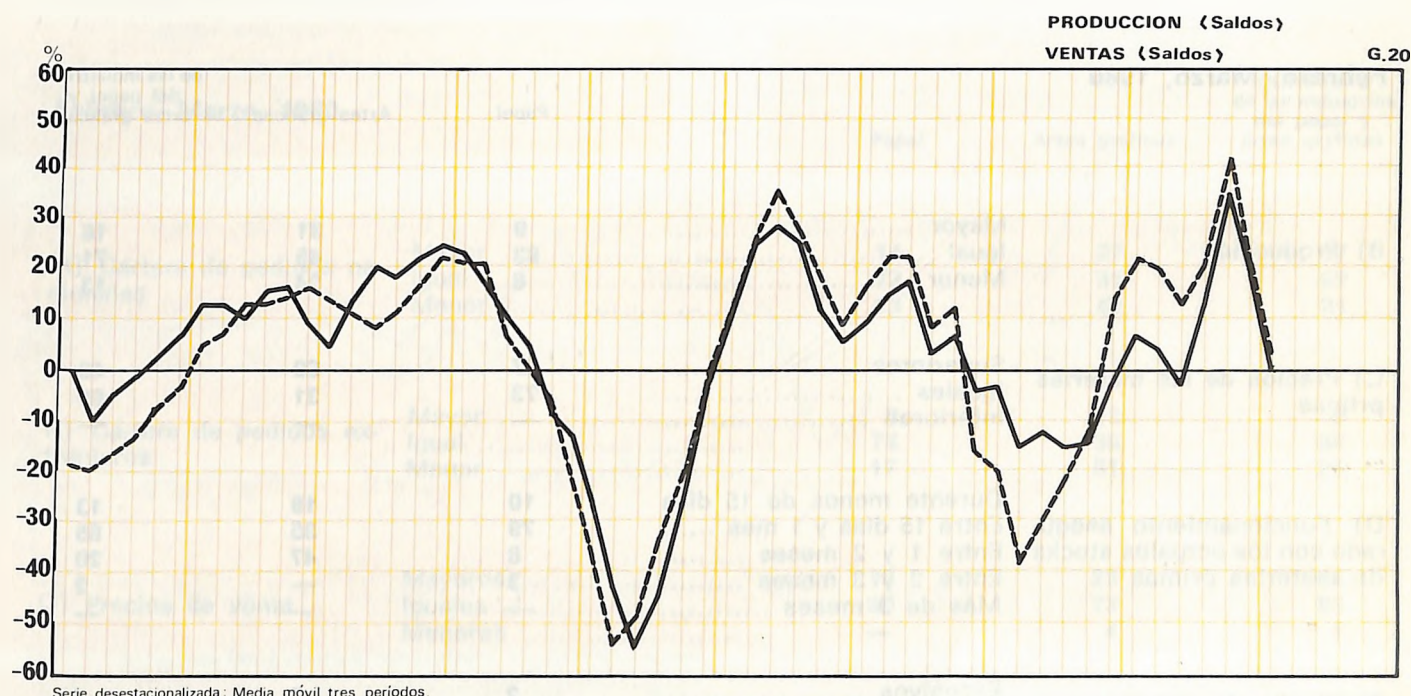

Los resultados de la presente encuesta confirman el cambio de tendencia que se apuntaba en el bimestre anterior. En los meses de febrero y marzo vuelve a registrarse un descenso de la producción, las ventas y las carteras de pedidos. El empleo mantiene la tónica negativa. Los precios han desacelerado un poco.

Las previsiones de las empresas sugieren que se mantendrá la tendencia ligeramente descendente de la actividad y la demanda. Al igual que en otros sectores las dificultades financieras de las empresas han remitido bastante en los últimos meses.

Febrero - Marzo, 1980

		Papel	Artes gráficas	de las industrias del papel y artes gráficas
B) Producción	Mayor	9	31	16
	Igual	83	45	71
	Menor	8	24	13
C) Precios de las materias primas	Superiores	27	69	40
	Iguals	73	31	60
	Inferiores	—	—	—
D) Funcionamiento asegurado con los actuales stocks de materias primas	Durante menos de 15 días	10	18	13
	Entre 15 días y 1 mes	79	35	65
	Entre 1 y 2 meses	8	47	20
	Entre 2 y 3 meses	3	—	2
	Más de 3 meses	—	—	—
E) Stocks de materias primas	Excesivos	2	7	4
	Normales	83	82	82
	Reducidos	15	11	14
F) N.º de personas ocupadas	Aumento	0,07	0,11	0,08
	Disminución	0,20	0,63	0,33
	Diferencia	—0,13	—0,52	—0,25
G) Período de producción normal representado por los stocks de productos elaborados	Menos de 15 días	13	41	22
	Entre 15 días y 1 mes	62	20	50
	Entre 1 y 2 meses	22	16	20
	Entre 2 y 3 meses	2	3	2
	Más de 3 meses	1	20	6
H) Stocks de productos elaborados	Excesivos	14	3	11
	Normales	83	82	83
	Reducidos	3	15	6
I) Ventas en el mercado nacional	Mayores	13	34	19
	Iguals	78	26	62
	Menores	9	40	19
J) Ventas en el mercado extranjero	Mayores	2	29	6
	Iguals	32	34	32
	Menores	66	37	62
L) Período de trabajo asegurado con la actual cartera de pedidos	Menos de 1 mes	83	43	72
	Entre 1 y 2 meses	7	40	17
	Entre 2 y 3 meses	10	4	8
	Entre 3 y 6 meses	—	5	1
	Entre 6 y 9 meses	—	—	—
	Entre 9 y 12 meses	—	1	—
	Más de 12 meses	—	7	2

Febrero - Marzo, 1980

Papel

Artes gráficas

CONJUNTO
de las industrias
del papel y
artes gráficas

M) Cartera de pedidos nacionales

Mayor
Igual
Menor

14
73
13

27
31
42

17
62
21

N) Cartera de pedidos extranjeros

Mayor
Igual
Menor

8
75
17

13
36
51

9
66
25

O) Precios de venta

Mayores
Iguales
Menores

10
90
—

23
73
4

14
85
1

Perspectivas para el próximo bimestre

P) Producción

Mayor
Igual
Menor

3
92
5

28
48
24

11
78
11

Q) Ventas

Mayores
Iguales
Menores

5
89
6

24
37
39

11
73
16

R) Cartera de pedidos

Mayor
Igual
Menor

4
90
6

16
54
30

7
80
13

S) Precios de venta

Mayores
Iguales
Menores

22
78
—

50
50
—

30
70
—

T) Factores que impiden un aumento de la producción

Debilidad de la demanda
Escasez de mano de obra especializada
Escasez de mano de obra no especializada
Insuficiencia del equipo productivo
Dificultades de financiación o tesorería
Dificultades de abastecimiento de materias primas
Otras causas

25
2
—
51
21
14
3

78
1
—
17
16
5
14

42
2
—
41
19
11
6

7. INDUSTRIAS QUIMICAS

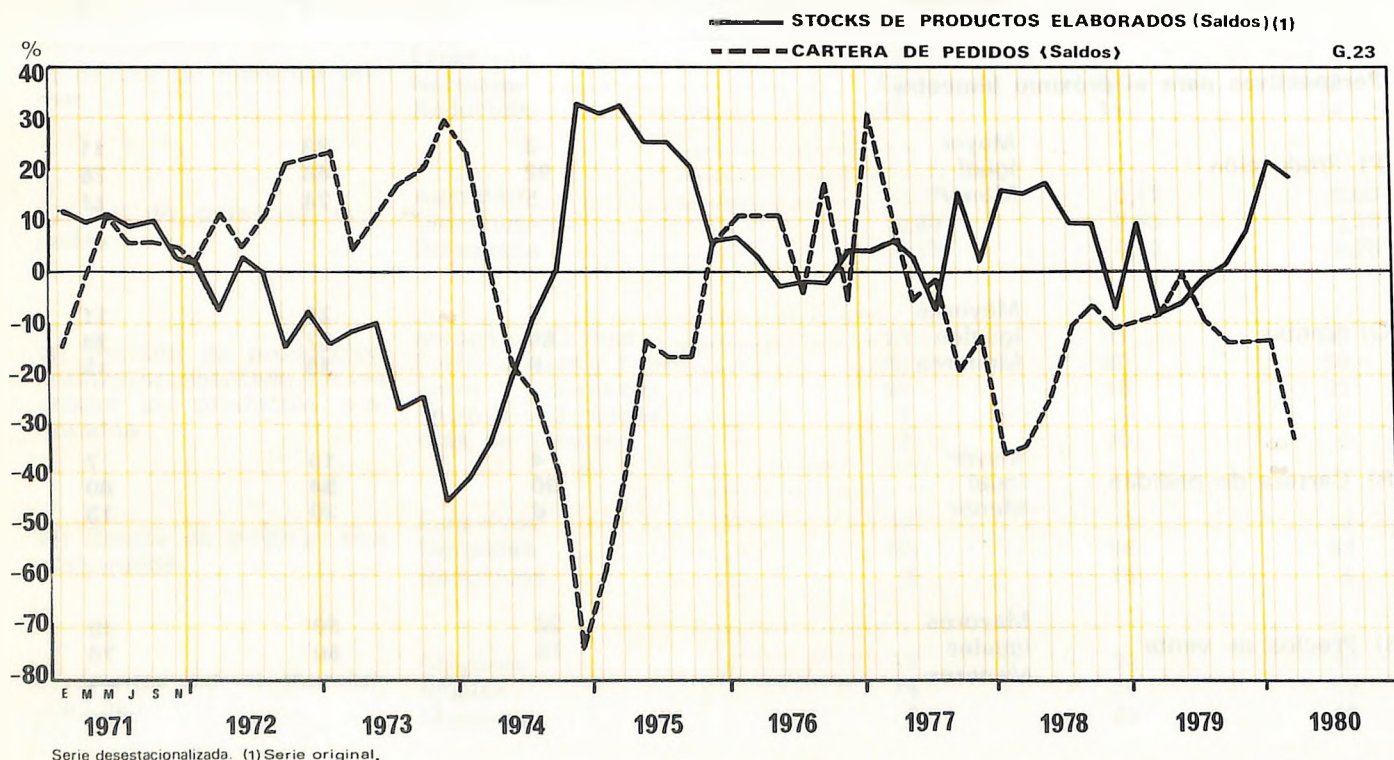
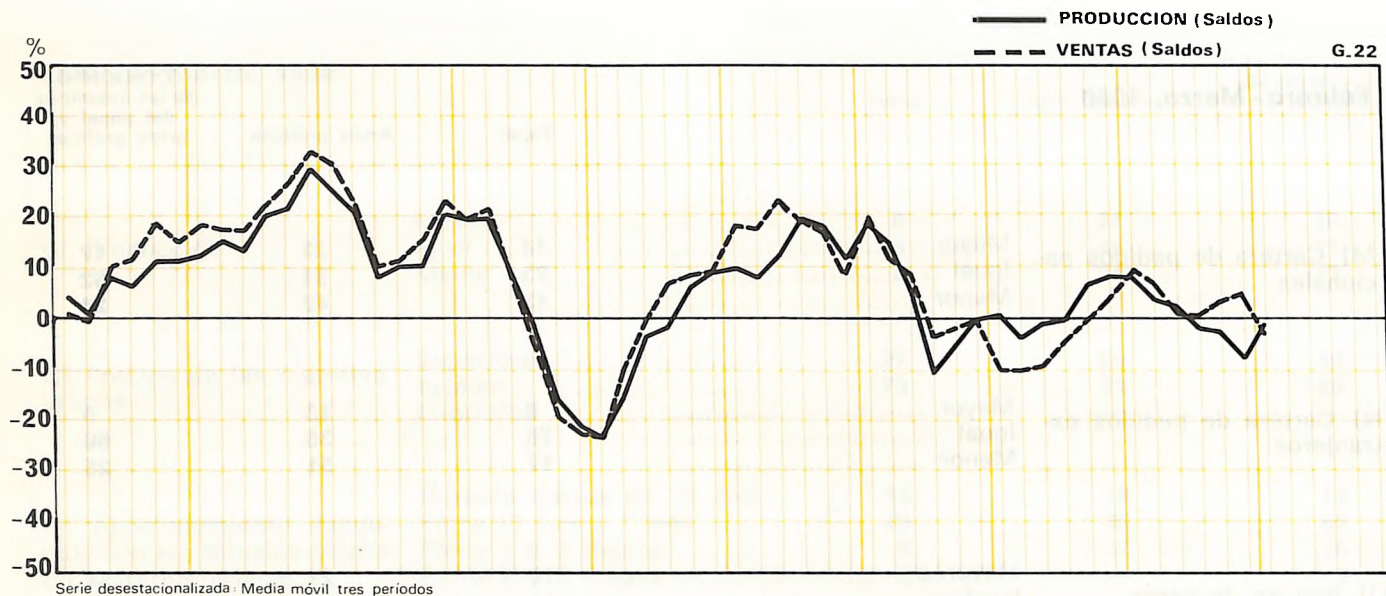

En las industrias químicas los niveles de producción se han mantenido pero se observa una cierta flojedad en las ventas y en las carteras de pedidos. El descenso de los pedidos ha afectado principalmente a las industrias del caucho y a las de fabricación de fibras sintéticas. El empleo ha disminuido en todos los subsectores excepto en la industria farmacéutica y en la de transformados plásticos. Los stocks de productos elaborados se consideran superiores a los normales en las industrias de fabricación de fibras sintéticas y en las de productos químicos de uso doméstico. Los aumentos de precios han sido más generales que en los meses anteriores. Las expectativas de las empresas han experimentado un cierto deterioro en los últimos meses. El porcentaje de empresas que consideran limitada su actividad por la debilidad de la demanda ha aumentado bastante, especialmente en las industrias de fabricación de fibras sintéticas, en las de productos químicos de uso industrial y en las de productos químicos de uso doméstico.

Febrero - Marzo, 1980

		Caucho	Productos químicos de base	Materias plásticas y explosivos	Farmacéutica	Productos químicos de uso industrial	Productos químicos de uso doméstico	Transforma- ción de materias plásticas	CONJUNTO de las industrias químicas
B) Producción	Mayor	17	29	83	17	52	67	11	40
	Igual	82	52	7	47	27	20	22	34
	Menor	1	19	10	36	21	13	67	26
C) Precios de las materias primas	Superiores	76	89	90	60	82	85	68	77
	Iguales	24	11	10	40	18	13	32	23
	Inferiores	—	—	—	—	—	2	—	—
D) Funcionamiento asegurado con los actuales stocks de materias primas	Durante menos de 15 días	2	6	12	—	13	2	8	6
	Entre 15 días y 1 mes	78	66	36	19	47	78	67	47
	Entre 1 y 2 meses	19	18	52	46	35	19	11	35
	Entre 2 y 3 meses	1	10	—	17	5	1	13	8
	Más de 3 meses	—	—	—	18	—	—	1	4
E) Stocks de materias pri- mas	Excesivos	6	2	27	5	6	2	—	8
	Normales	90	92	66	95	88	97	99	89
	Reducidos	4	6	7	—	6	1	1	3
F) N.º de personas ocu- padas	Aumento	0,06	—	—	0,06	0,31	0,13	0,23	0,12
	Disminución	0,22	0,46	0,14	0,84	0,18	0,22	0,21	0,37
	Diferencia	-0,16	-0,46	-0,14	-0,78	+0,13	-0,09	+0,02	-0,25
G) Período de producción normal representado por los stocks de productos ela- borados	Menos de 15 días	6	34	1	—	16	3	4	8
	Entre 15 días y 1 mes	29	35	15	22	39	69	52	32
	Entre 1 y 2 meses	56	31	79	45	37	25	26	47
	Entre 2 y 3 meses	8	—	5	18	8	3	7	8
	Más de 3 meses	1	—	—	15	—	—	11	5
H) Stocks de productos elaborados	Excesivos	3	24	78	4	3	44	22	25
	Normales	91	57	21	96	81	55	75	70
	Reducidos	6	19	1	—	16	1	3	5
I) Ventas en el mercado nacional	Mayores	18	48	27	41	41	69	12	36
	Iguales	72	30	51	30	35	22	19	36
	Menores	10	22	22	29	24	9	69	28
J) Ventas en el mercado extranjero	Mayores	4	18	84	14	30	26	4	32
	Iguales	96	44	11	49	55	74	71	48
	Menores	—	38	5	37	15	—	25	20
L) Período de trabajo ase- gurado con la actual car- tera de pedidos	Menos de 1 mes	61	51	81	1	51	65	54	55
	Entre 1 y 2 meses	25	26	19	95	36	20	43	37
	Entre 2 y 3 meses	14	5	—	—	7	15	3	5
	Entre 3 y 6 meses	—	9	—	4	6	—	—	2
	Entre 6 y 9 meses	—	8	—	—	—	—	—	1
	Entre 9 y 12 meses	—	—	—	—	—	—	—	—
	Más de 12 meses	—	1	—	—	—	—	—	—

Febrero - Marzo, 1980

Perspectivas para el próximo bimestre

		1970	1971	1972	1973	1974	1975	1976	1977
P) Producción	Mayor	60	45	13	12	32	45	44	29
	Igual	38	34	14	67	60	23	29	43
	Menor	2	21	73	21	8	32	27	28
Q) Ventas	Mayores	2	40	56	22	23	71	44	35
	Iguales	93	56	11	73	68	26	29	52
	Menores	5	4	33	5	9	3	27	13
R) Cartera de pedidos	Mayor	3	26	1	2	13	42	44	20
	Igual	92	64	23	98	72	58	30	55
	Menor	5	10	76	—	15	—	26	25
S) Precios de venta	Mayores	3	20	3	49	46	62	16	30
	Iguales	97	80	97	51	54	38	84	70
	Menores	—	—	—	—	—	—	—	—
T) Factores que impiden un aumento de la producción	Debilidad de la demanda .	43	47	96	54	94	64	91	70
	Escasez de mano de obra especializada	—	—	—	—	1	—	—	—
	Escasez de mano de obra no especializada	—	—	—	—	—	—	—	—
	Insuficiencia del equipo productivo	—	3	—	—	—	—	1	—
	Dificultades de financiación o tesorería	8	5	1	1	2	11	9	4
	Dificultades de abastecimiento de materias primas	8	8	—	—	5	5	1	5
	Otras causas	10	10	49	4	—	9	13	15

8. INDUSTRIAS DE MATERIALES DE LA CONSTRUCCION

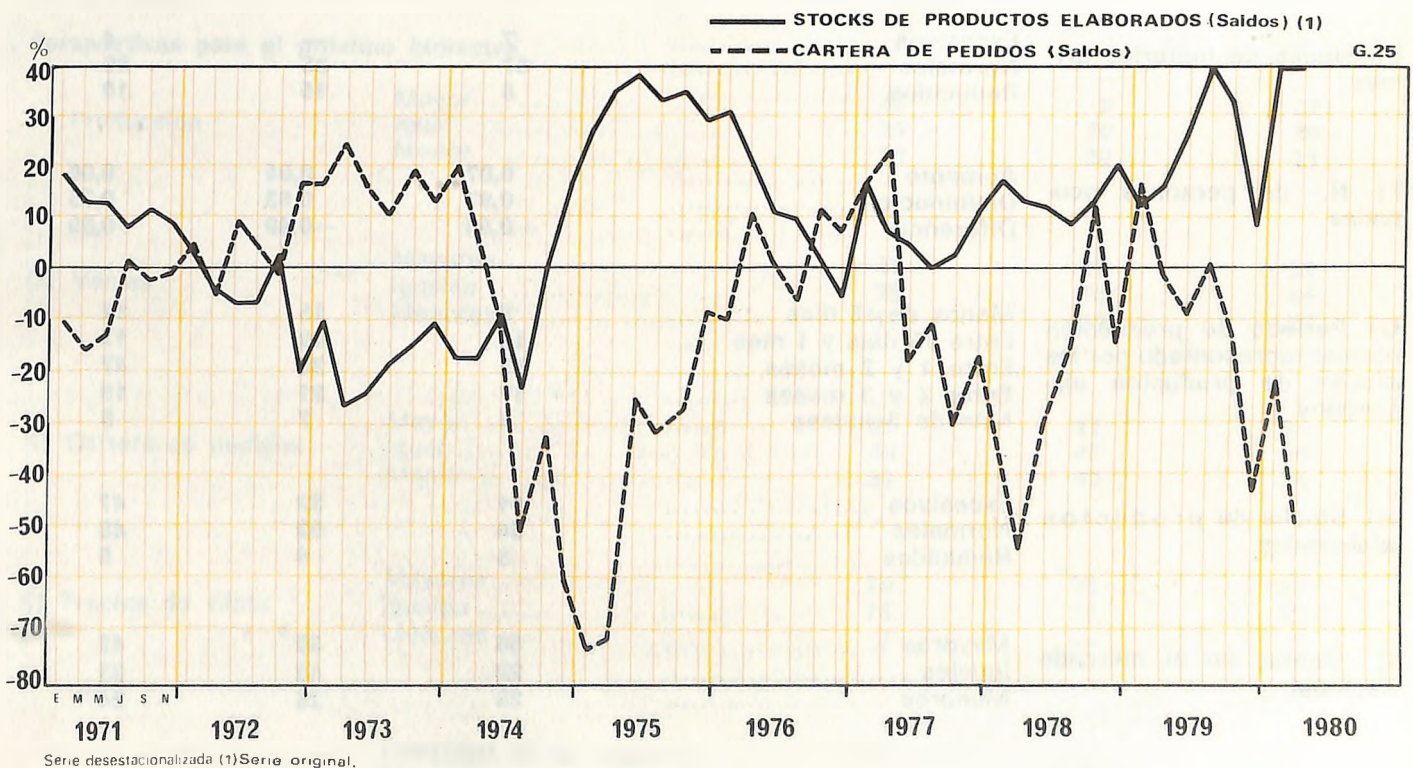
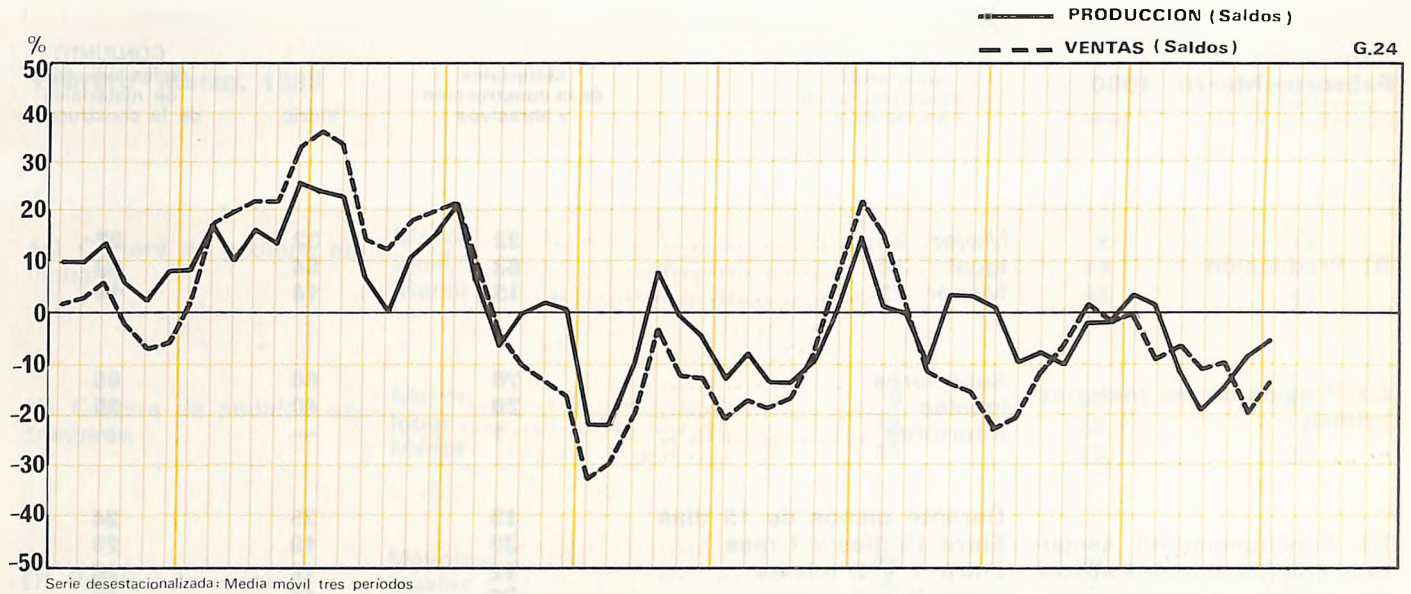

En este sector la producción mantiene una tónica ligeramente descendente. Tras unos meses de estabilidad el empleo vuelve a caer de nuevo. Las ventas han sido prácticamente iguales que en el bimestre anterior y las carteras de pedidos siguen reduciéndose. Los stocks de productos elaborados se consideran superiores a lo normal tanto en las industrias de materiales de la construcción como en las del vidrio.

Las expectativas de las empresas apuntan el mantenimiento de las tendencias actuales. El porcentaje de empresas que consideran limitada su actividad por la debilidad de la demanda ha dado un salto hacia arriba en los dos subsectores; persisten también las dificultades financieras de las empresas, pero su incidencia es menor que en el pasado año.

Febrero - Marzo, 1980

		Materiales de la construcción y abrasivos	Vidrio	CONJUNTO de las industrias de materiales de la construcción
B) Producción	Mayor	22	32	27
	Igual	63	54	59
	Menor	15	14	14
C) Precios de las materias primas	Superiores	70	60	65
	Iguales	29	40	35
	Inferiores	1	—	—
D) Funcionamiento asegurado con los actuales stocks de materias primas	Durante menos de 15 días	13	35	24
	Entre 15 días y 1 mes	39	19	29
	Entre 1 y 2 meses	12	19	16
	Entre 2 y 3 meses	34	16	25
	Más de 3 meses	2	11	6
E) Stocks de materias primas	Excesivos	7	—	4
	Normales	87	95	86
	Reducidos	6	15	10
F) N.º de personas ocupadas	Aumento	0,07	0,04	0,06
	Disminución	0,97	0,53	0,75
	Diferencia	-0,90	-0,49	-0,69
G) Período de producción normal representado por los stocks de productos elaborados	Menos de 15 días	9	15	12
	Entre 15 días y 1 mes	16	19	17
	Entre 1 y 2 meses	55	38	47
	Entre 2 y 3 meses	17	21	19
	Más de 3 meses	3	7	5
H) Stocks de productos elaborados	Excesivos	61	32	47
	Normales	34	62	48
	Reducidos	5	6	5
I) Ventas en el mercado nacional	Mayores	55	30	43
	Iguales	22	45	33
	Menores	23	25	24
J) Ventas en el mercado extranjero	Mayores	66	26	47
	Iguales	18	57	37
	Menores	16	17	16
L) Período de trabajo asegurado con la actual cartera de pedidos	Menos de 1 mes	21	60	46
	Entre 1 y 2 meses	50	29	37
	Entre 2 y 3 meses	26	—	9
	Entre 3 y 6 meses	3	11	8
	Entre 6 y 9 meses	—	—	—
	Entre 9 y 12 meses	—	—	—
	Más de 12 meses	—	—	—

Febrero - Marzo, 1980

 Materiales
de la construcción
y abrasivos

Vidrio

 CONJUNTO
de las industrias
de materiales
de la construcción

M) Cartera de pedidos nacionales	Mayor	24	8	14
	Igual	51	43	46
	Menor	25	49	40

N) Cartera de pedidos extranjeros	Mayor	9	27	20
	Igual	48	58	54
	Menor	43	15	26

O) Precios de venta	Mayores	28	40	34
	Igual	70	59	65
	Menores	2	1	1

Perspectivas para el próximo bimestre

P) Producción	Mayor	46	8	27
	Igual	35	70	52
	Menor	19	22	21

Q) Ventas	Mayores	48	17	33
	Igual	35	54	44
	Menores	17	29	23

R) Cartera de pedidos	Mayor	29	11	18
	Igual	44	47	46
	Menor	27	42	36

S) Precios de venta	Mayores	25	23	26
	Igual	73	77	75
	Menores	2	—	1

T) Factores que impiden un aumento de la producción	Debilidad de la demanda	91	70	80
	Escasez de mano de obra especializada	—	5	2
	Escasez de mano de obra no especializada	—	—	—
	Insuficiencia del equipo productivo	3	20	12
	Dificultades de financiación o tesorería	11	24	17
	Dificultades de abastecimiento de materias primas	—	—	—
	Otras causas	2	9	6

9. INDUSTRIAS SIDEROMETALURGICAS

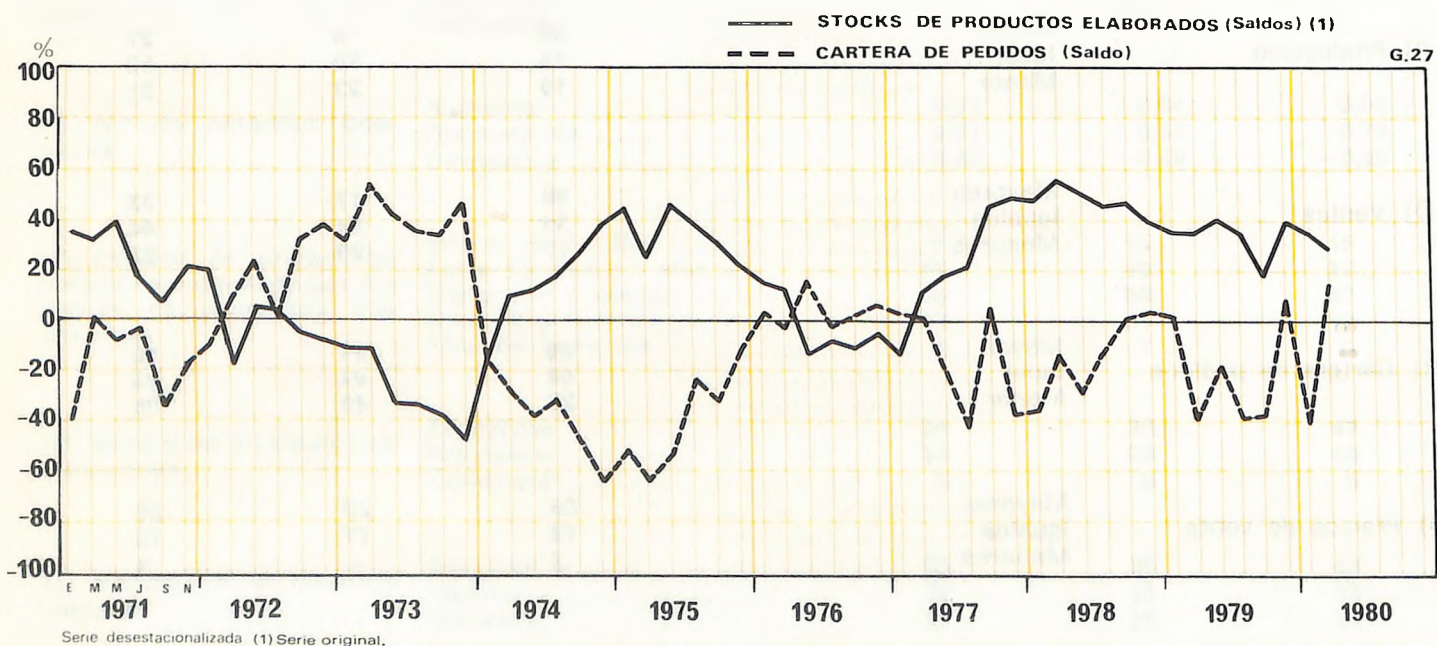
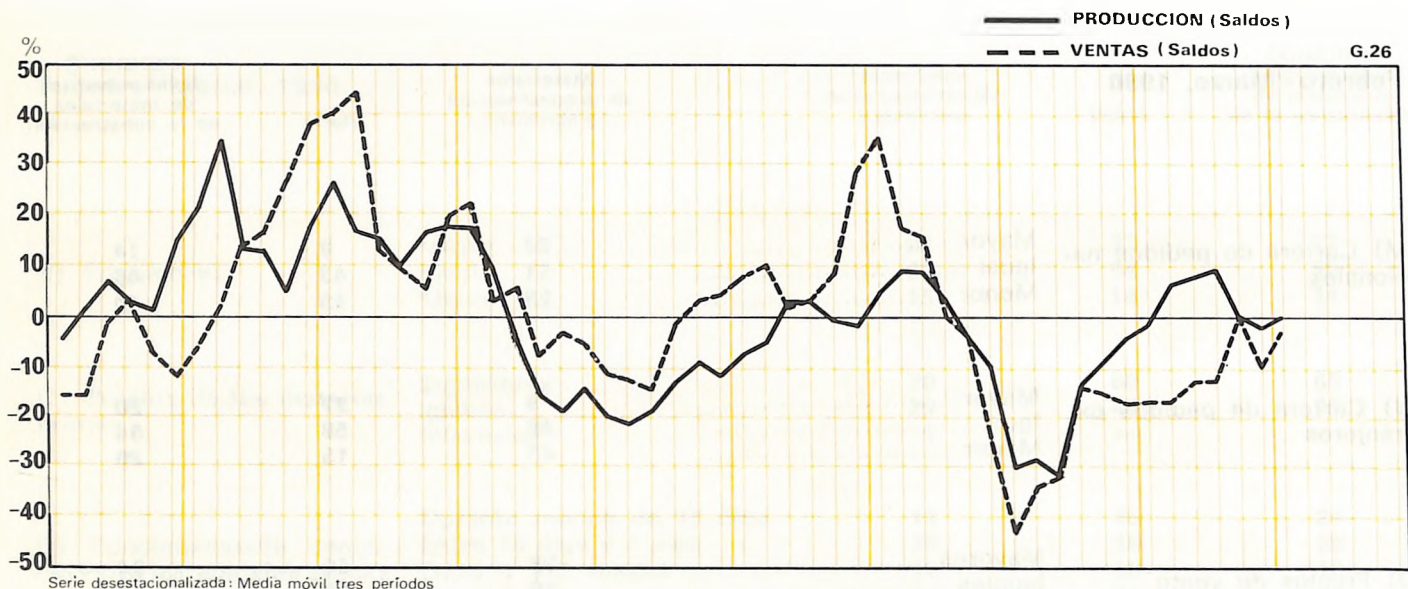

La situación de las industrias siderometalúrgicas ha mejorado un poco en los dos últimos meses. Se observa, en efecto, que la producción ha permanecido estable y que las ventas y las carteras de pedidos han aumentado un poco. No obstante, esta mejora no ha sido general, sino que en las industrias de fabricación de maquinaria y de aparatos eléctricos la demanda ha seguido disminuyendo. Los stocks de productos elaborados se consideran superiores a los normales en las industrias metálicas básicas, en las de aparatos eléctricos y en las de material de transporte. El empleo mantiene en todos los subsectores una tendencia acusadamente descendente. Las empresas esperan un cierto aumento de la demanda en los próximos meses, principalmente en las industrias de fabricación de aparatos eléctricos y de material de transporte. Sin embargo, el elevado porcentaje de empresas que consideran limitada su actividad por la debilidad de la demanda no permite esperar una recuperación continuada de este sector.

Febrero - Marzo, 1980

		Metálicas básicas	Productos metálicos industriales	Productos metálicos de consumo	Maquinaria no eléctrica	Maquinaria eléctrica	Aparatos eléctricos	Material de transporte	CONJUNTO de las indus- trias sidero- metalúrgicas
B) Producción	Mayor	3	52	8	17	14	59	66	44
	Igual	86	40	83	69	51	23	29	44
	Menor	11	8	9	14	35	18	5	12
C) Precios de las materias primas	Superiores	54	89	36	59	66	73	73	68
	Iguals	46	11	64	41	34	27	27	32
	Inferiores	—	—	—	—	—	—	—	—
D) Funcionamiento asegu- rado con los actuales stocks de materias primas	Durante menos de 15 días	2	9	12	7	15	5	2	7
	Entre 15 días y 1 mes	49	45	6	10	22	27	3	15
	Entre 1 y 2 meses	35	32	69	43	39	68	90	65
	Entre 2 y 3 meses	6	13	13	11	22	—	5	10
	Más de 3 meses	8	1	—	29	2	—	—	3
E) Stocks de materias pri- mas	Excesivos	6	3	9	2	—	7	7	5
	Normales	91	58	88	82	74	79	93	84
	Reducidos	3	39	3	16	26	14	—	11
F) N.º de personas ocu- padas	Aumento	0,61	0,25	0,03	0,02	0,67	0,02	0,03	0,16
	Disminución	0,03	0,77	0,15	1,32	0,59	0,98	0,85	0,75
	Diferencia	+0,58	-0,52	-0,12	-1,30	+0,08	-0,96	-0,82	-0,59
G) Período de producción normal representado por los stocks de productos ela- borados	Menos de 15 días	7	21	2	12	1	17	1	5
	Entre 15 días y 1 mes	18	17	16	48	13	10	19	19
	Entre 1 y 2 meses	69	50	64	20	53	21	21	35
	Entre 2 y 3 meses	1	5	11	16	15	51	52	33
	Más de 3 meses	5	7	7	4	18	1	7	8
H) Stocks de productos elaborados	Excesivos	37	15	21	16	16	63	62	41
	Normales	62	68	77	73	72	34	23	47
	Reducidos	1	17	2	11	12	3	15	12
I) Ventas en el mercado nacional	Mayores	8	33	63	5	30	—	62	44
	Iguals	68	49	12	42	36	34	28	32
	Menores	24	18	25	53	34	66	—	24
J) Ventas en el mercado extranjero	Mayores	26	18	6	46	37	69	50	41
	Iguals	35	73	91	39	62	27	32	47
	Menores	39	9	3	15	1	4	18	12
L) Período de trabajo ase- gurado con la actual car- tera de pedidos	Menos de 1 mes	62	20	27	11	26	29	71	46
	Entre 1 y 2 meses	2	45	69	27	43	3	14	29
	Entre 2 y 3 meses	36	31	4	45	15	2	8	14
	Entre 3 y 6 meses	—	4	—	10	16	—	1	4
	Entre 6 y 9 meses	—	—	—	3	—	66	—	4
	Entre 9 y 12 meses	—	—	—	4	—	—	6	3
	Más de 12 meses	—	—	—	—	—	—	—	—



DETALLES DE LOS CUESTIONARIOS ENVIADOS Y DE LOS RECIBIDOS EN LA 100 ENCUESTA COYUNTURAL CORRESPONDIENTE A LOS MESES DE FEBRERO - MARZO 1980

	División	Cuestionarios enviados (I)	Cuestionarios recibidos (II)	II/I % (III)	N.º de obreros de los cuestio- narios recibidos (IV)
Extracción de carbón	11	7	4	57	1.453
Extracción de minerales metálicos y no metálicos, excepto carbón	12	4	2	50	564
Productos alimenticios, excepto bebidas	21	203	92	45	12.768
Cervezas y analcohólicas	22	52	24	46	1.342
Bebidas espirituosas	23	25	15	60	3.774
Algodón	31	121	62	51	17.385
Lana	32	71	21	30	1.863
Seda y fibras artificiales	33	55	29	53	5.836
Fibras duras y textiles diversos	34	20	8	40	1.976
Género de punto	35	91	44	48	7.618
Ramo del agua	36	39	23	59	3.391
Curtición y tenerías	41	90	46	51	2.944
Calzado y artículos de piel	42	81	33	41	2.700
Confección	43	113	52	46	6.673
Madera	51	131	55	36	1.610
Corcho	52	29	16	55	901
Mueble	53	55	30	55	1.249
Papel	61	99	38	38	7.815
Artes gráficas	62	98	48	49	3.459
Caucho	71	35	15	43	4.472
Productos químicos de base	72	50	31	62	5.377
Derivados del petróleo y carbón	73	10	3	30	1.137
Materias plásticas y explosivos	74	21	12	57	8.740
Farmacéutica	75	47	32	68	11.680
Productos químicos de uso industrial	76	64	34	53	6.440
Productos químicos de uso doméstico	77	37	18	49	3.053
Transformación de materias plásticas	78	43	28	65	6.477
Materiales de la construcción y abrasivos	81	152	61	40	6.378
Vidrio	82	46	29	63	6.207
Metálicas básicas	91	54	16	30	2.919
Productos metálicos industriales	92	178	74	42	10.953
Productos metálicos de consumo	93	78	28	36	12.439
Maquinaria no eléctrica	94	130	54	42	9.418
Maquinaria eléctrica	95	63	24	38	16.081
Aparatos eléctricos	96	41	19	46	7.722
Material de transporte	97	64	30	47	48.493
Industria de la construcción		284	70	25	14.874
Totales		2.781	1.220	44	268.182

**DETALLE DE LOS CUESTIONARIOS ENVIADOS Y RECIBIDOS POR CADA UNA DE LAS
CAMARAS DE CATALUÑA Y BALEARES EN LA 100 ENCUESTA COYUNTURAL
CORRESPONDIENTE A LOS MESES DE FEBRERO - MARZO 1980**

	N.º de cuestionarios enviados (I)	N.º de cuestionarios recibidos (II)	II/I % (III)	N.º de obreros (IV)
Barcelona	1.558	816	52	226.880
Gerona	133	40	30	5.933
Lérida	48	21	44	3.226
Manresa	86	19	22	2.063
Menorca	67	22	33	808
Palamós	35	21	60	841
Palma de Mallorca	241	72	30	5.093
Reus	129	41	32	2.079
Sabadell	123	28	23	5.714
San Feliu de Guíxols	18	7	39	291
Tarragona	97	34	35	4.556
Tarrasa	159	52	33	6.200
Tárrega	9	5	56	336
Tortosa	42	9	21	720
Valls	36	33	92	3.442
Totales	2.781	1.220	44	268.182

ESTADÍSTICAS

Nota: En el apartado 18 de este Boletín se incluyen notas explicativas sobre la confección de los cuadros y de los gráficos y las fuentes utilizadas para su elaboración.

Nota: En el apartado 18 de este Boletín se incluyen notas explicativas sobre la confección de los cuadros y de los gráficos y las fuentes utilizadas para su elaboración.

10. POBLACION

10./1 Movimiento de la población (a). Cataluña

AÑO MES	MOVIMIENTO NATURAL			MOVIMIENTO MIGRATORIO			Aumento (5)	Población de hecho a fines de mes y año (6)
	Nacidos vivos (1)	Falle- cidos (2)	Crecimiento vegetativo (1 - 2)	Inmigrantes (3)	Emigrantes (4)	Saldo migratorio (3 - 4)		
1974	111.439	45.267	66.172	135.293	83.086	52.207	118.379	5.526.368
1975	107.693	45.880	61.813	94.726	70.281	24.445	86.258	5.663.125
1976	97.104	44.284	52.820	58.169	50.035	8.134	60.824	5.723.949
1977	86.491	40.594	45.897	103.472	84.639	18.833	64.730	5.788.679
1978	82.082	40.497	41.585	85.299	79.879	5.420	47.005	5.822.572
1978								
Diciembre	6.501	3.866	2.635	7.765	7.602	163	2.798	5.822.572
1979								
Enero	6.714	4.043	2.671	7.799	7.683	116	2.787	5.825.359
Febrero	6.164	3.300	2.864	7.647	7.222	425	3.289	5.828.648
Marzo	7.521	3.629	3.892	7.545	6.944	601	4.493	5.833.141
Abril	7.506	3.511	3.995	6.728	6.315	413	4.408	5.873.549
Mayo	8.508	3.582	4.926	7.192	6.836	356	5.282	5.842.831
Junio	7.453	3.149	4.304	6.703	6.438	265	4.569	5.847.400
Julio	7.333	3.312	4.021	6.482	6.236	246	4.267	5.851.667
Agosto	7.137	3.305	3.832	7.480	7.001	479	4.311	5.855.978
Septiembre	8.569	2.935	3.634	8.123	7.858	265	3.899	5.859.877
Octubre *	5.667	3.102	2.565	7.491	7.216	275	2.840	5.862.717
Noviembre *	8.166	3.804	4.362	7.064	7.080	-16	4.346	5.867.063
Diciembre *	7.873	4.392	3.481	7.021	6.970	51	3.532	5.870.595

(a) A partir de enero de 1976 y hasta enero de 1978, en el desglose mensual, no se incluye la migración en Barcelona-capital y se rectifican las cifras de la población de hecho de acuerdo con el padrón de 1975.

10./2 Movimiento de la población (b). Baleares

AÑO MES	MOVIMIENTO NATURAL			MOVIMIENTO MIGRATORIO			Aumento (5)	Población de hecho a fines de mes y año (6)
	Nacidos vivos (1)	Falle- cidos (2)	Crecimiento vegetativo (1 - 2)	Inmigrantes (3)	Emigrantes (4)	Saldo migratorio (3 - 4)		
1974	12.337	5.980	6.357	3.882	3.694	188	6.545	584.716
1975	11.348	5.718	5.630	2.980	3.304	-324	5.306	633.016
1976	10.913	5.662	5.251	1.484	2.110	-626	4.625	637.641
1977	10.293	5.488	4.805	3.515	5.109	-1.594	3.211	640.336
1978	8.756	5.149	3.607	5.932	5.139	793	4.400	644.736
1978								
Diciembre	721	470	251	703	596	107	358	644.736
1979								
Enero	901	492	409	752	641	111	520	645.256
Febrero	773	479	294	637	464	173	467	645.723
Marzo	878	542	336	692	558	134	470	646.193
Abril	767	455	312	646	408	238	550	646.743
Mayo	793	521	272	710	478	232	504	647.247
Junio	788	404	384	648	415	233	617	647.864
Julio	731	434	297	412	363	49	346	648.210
Agosto	714	407	307	554	347	207	514	648.724
Septiembre	747	356	391	830	464	366	757	649.481
Octubre *	796	430	366	787	413	374	740	650.221
Noviembre	1.315	611	704	826	437	389	1.093	651.314
Diciembre *	890	545	345	757	415	342	687	652.001

(b) A partir de enero de 1976 se rectifican las cifras de la población de hecho de acuerdo con el padrón de 1975.

11. PRODUCCION

11./1 Petróleo crudo. Cataluña (Tm)

AÑO MES	PRODUCCION	PROCEDENCIA DEL PETROLEO ENTRADO EN LAS REFINERIAS CATALANAS						TOTAL
		Golfo Pérsico	Mediterráneo Oriental	Mediterráneo Central	América	Otros	España	
1976	1.705.000	4.407.533	145.105	590.663	830.519	94.373	706.094	6.774.287
1977	919.431	6.051.152	—	96.000	688.752	—	581.348	7.417.252
1978	918.647	5.432.549	148.399	377.343	1.101.087	42.413	445.130	7.546.921
1979	1.091.899	4.738.285	769.619	173.410	1.303.173	—	641.742	7.626.829
1979								
Marzo	54.589	96.257	93.930	—	85.669	—	32.565	308.421
Abril	61.641	386.436	160.095	59.835	145.221	—	15.972	767.559
Mayo	63.547	521.805	131.574	—	183.196	—	—	836.575
Junio	45.673	275.431	164.088	—	46.251	—	—	485.770
Julio	78.640	651.000	30.000	—	121.339	—	33.000	835.339
Agosto	114.025	241.000	—	—	143.645	—	65.380	450.025
Septiembre	144.397	807.000	42.000	—	104.406	—	100.755	1.054.161
Octubre	116.830	308.000	—	—	103.218	—	104.400	515.618
Noviembre	143.293	283.000	50.000	56.000	47.169	—	97.029	533.198
Diciembre	143.558	656.000	50.000	—	141.805	—	96.632	944.437
1980								
Enero	115.123	539.000	—	—	367.654	—	—	906.654
Febrero	118.887	259.000	93.000	30.000	117.519	—	66.484	566.003
Marzo	137.289	—	—	—	—	—	—	—

11./2 Productos petrolíferos. Cataluña (Tm)

AÑO MES	KEROSENO	GASOLINA	GAS-OIL	FUEL-OIL	G.L.P.	NAFTAS	ASFALTOS	OTROS	TOTAL
1976	93.786	526.372	1.191.305	3.659.139	86.806	507.530	746.360	125.001	6.936.299
1977	185.000	616.000	1.403.000	3.448.837	99.000	546.000	661.963	189.888	7.149.688
1978	239.327	633.134	1.480.974	3.785.750	114.719	765.876	624.194	304.921	7.948.895
1979	204.555	452.011	1.511.683	3.418.698	100.597	1.015.495	532.924	323.868	7.559.831
1979									
Febrero	2.952	5.194	16.023	82.857	—	10.866	48.591	13.412	179.895
Marzo	4.872	11.936	149.484	365.449	6.403	108.020	43.828	20.152	710.144
Abril	26.564	53.934	139.834	306.958	10.662	68.924	51.970	28.516	687.362
Mayo	23.726	47.122	139.423	396.104	11.368	107.182	38.538	12.173	775.636
Junio	19.840	40.305	101.160	256.120	9.509	95.026	55.167	27.744	604.871
Julio	4.000	35.000	120.000	232.668	7.000	92.000	32.994	5.964	529.626
Agosto	28.000	38.000	143.000	330.649	9.000	114.000	76.436	35.782	774.867
Septiembre	37.000	45.000	149.000	311.080	11.000	95.000	44.550	22.859	715.489
Octubre	30.000	64.000	142.000	300.899	11.000	63.000	36.601	69.027	716.527
Noviembre	16.000	40.000	141.000	281.817	9.000	93.000	37.396	21.258	639.471
Diciembre	4.000	15.000	171.000	342.069	11.000	145.000	49.864	53.912	791.845
1980									
Enero	15.000	—	110.000	240.303	8.000	105.000	37.413	48.050	563.766
Febrero	18.000	12.000	133.000	286.616	11.000	121.000	1.669	13.345	596.630

11./3 Gas - ciudad. Distribución provincial (miles termias)

AÑO MES	MANUFACTURADO					NATURAL Barcelona	G.L.P. Barcelona	TOTAL CATALUÑA
	Barcelona	Gerona	Lérida	Tarragona	Total			
1975	1.257.710	31.512	28.470	58.315	1.376.007	9.008.297	2.751.157	13.135.461
1976	1.247.835	35.498	27.632	66.916	1.377.881	12.673.496	2.927.954	16.979.331
1977	1.229.987	33.859	28.118	71.702	1.363.665	11.657.694	2.821.745	15.843.004
1978	1.311.138	37.918	33.118	81.279	1.463.453	11.827.729	2.727.699	16.018.881
1979							2.963.464	
1978								
Diciembre	181.750	6.182	4.805	10.927	203.664	1.253.972	276.560	1.734.196
1979								
Enero	207.749	7.007	4.752	12.142	231.650	1.462.547	306.729	2.006.926
Febrero	166.862	5.637	4.051	10.793	186.843	1.210.377	255.659	1.652.879
Marzo	154.222	5.088	3.529	9.650	172.489	1.230.468	265.240	1.495.708
Abril	106.751	3.833	2.520	7.072	120.176	1.122.873	275.873	1.460.931
Mayo	85.351	2.390	1.648	5.399	94.788	1.518.857	338.058	1.856.915
Junio	60.897	1.332	1.287	4.073	67.888	902.418	281.335	1.183.753
Julio	49.429	1.053	1.045	3.589	55.116	818.737	280.639	1.099.376
Agosto	38.904	924	1.031	3.354	44.212	487.988	139.712	627.700
Septiembre	57.252	1.251	1.292	3.609	63.404	975.981	203.337	1.242.722
Octubre	77.212	2.100	1.923	4.629	85.864	1.131.500	204.647	1.422.011
Noviembre	151.976	6.030	4.553	9.137	171.696	1.265.727	192.206	1.629.626
Diciembre	186.534	7.443	6.151	11.535	211.663	1.468.290	218.737	1.898.690

11./4 Cloruro potásico. Cataluña (Tm)

AÑO MES	PRODUCCION ■	VENTAS		Total
		España	Extranjero	
1975	528.632	420.675	31.970	444.647
1976	559.177	424.838	201.535	626.373
1977	565.248	389.600	225.103	614.703
1978	604.506	415.908	169.550	585.458
1979	681.166	445.828	223.574	669.402
1979				
Marzo	61.417	51.308	28.350	79.658
Abril	54.573	39.464	4.000	43.464
Mayo	60.613	42.188	11.425	53.613
Junio	59.416	32.951	14.900	47.851
Julio	56.754	27.844	9.700	37.544
Agosto	23.644	28.123	6.640	34.763
Septiembre	55.525	34.563	34.995	69.558
Octubre	67.229	30.659	35.550	66.209
Noviembre	68.619	35.901	15.430	51.331
Diciembre	53.700	38.291	27.975	66.266
1980				
Enero	62.145	37.924	40.745	78.669
Febrero	57.978	47.333	9.185	56.518
Marzo	60.180	44.252	13.950	60.603

11./5 Solicitudes y calificaciones de viviendas de protección oficial. Cataluña (n.º de viviendas)

AÑO MES	SOLICITUDES PRESENTADAS	CALIFICACIONES PROVISIONALES	SOLICITUDES PENDIENTES	CALIFICACIONES DEFINITIVAS O VIVIENDAS TERMINADAS
1974	39.708	37.045	45.172	24.021
1975	28.026	23.076	40.275	24.459
1976	19.932	20.998	32.679	24.290
1977	24.070	23.993	30.512	14.610
1978	13.082	13.645	28.994	17.448
1977				
Diciembre	2.511	2.978	30.512	1.370
1978				
Enero	2.037	1.023	31.382	950
Febrero	1.367	1.561	30.870	1.155
Marzo	1.029	803	31.082	5.334
Abril	1.381	1.101	31.461	1.023
Mayo	36	639	30.801	961
Junio	2	1.240	29.514	1.015
Julio	1.606	2.597	28.362	713
Agosto	1.608	168	29.722	158
Septiembre	681	1.361	29.005	1.053
Octubre	1.036	1.086	28.913	1.902
Noviembre	762	1.446	28.052	1.650
Diciembre	1.537	620	28.994	1.534

11./6 Viviendas de protección oficial terminadas y puestas en servicio. Distribución provincial (n.º de viviendas)

AÑO MES	BARCELONA	GERONA	LERIDA	TARRAGONA	CATALUÑA
1974	18.075	2.009	1.552	2.385	24.021
1975	18.135	1.430	2.736	2.158	24.459
1976	18.954	1.466	1.651	2.219	24.290
1977	9.486	1.155	2.057	1.912	14.610
1978	12.889	1.176	1.790	1.593	17.448
1977					
Diciembre	1.050	40	129	151	1.370
1978					
Enero	655	81	33	181	950
Febrero	762	219	173	1	1.155
Marzo	5.032	72	230	—	5.334
Abril	438	128	101	356	1.023
Mayo	914	23	4	—	961
Junio	675	192	148	—	1.015
Julio	343	107	138	125	713
Agosto	23	68	—	67	158
Septiembre	715	54	209	75	1.053
Octubre	1.328	51	316	207	1.902
Noviembre	1.404	75	171	—	1.650
Diciembre	600	106	247	581	1.534

11./7 Viviendas comprendidas en los proyectos visados por el Colegio de Arquitectos. Distribución provincial (n.º de viviendas)

AÑO MES	BARCELONA		GERONA		LERIDA		TARRAGONA	
	Protegidas	Libres	Protegidas	Libres	Protegidas	Libres	Protegidas	Libres
1975	10.451	31.526	233	3.984	1.650	538	2.437	4.361
1976	10.927	51.601	1	5.968	1.298	1.109	3.234	6.610
1977	14.897	27.167	6	5.813	2.407	1.118	3.091	4.866
1978	12.025	21.691	40	6.670	2.423	1.413	2.016	4.977
1979	12.933	23.547	19	5.284	2.532	1.045	2.372	3.741
1978								
Diciembre	1.471	2.057	—	598	260	114	81	398
1979								
Enero	1.233	1.853	—	494	164	181	37	320
Febrero	1.004	2.054	19	588	277	104	107	465
Marzo	911	1.679	—	1.046	233	149	511	443
Abril	897	1.654	—	360	311	96	606	232
Mayo	1.250	2.165	—	349	88	91	52	246
Junio	892	1.683	—	336	306	68	136	418
Julio	1.363	2.873	—	374	412	70	194	215
Agosto	1.047	948	—	322	143	50	108	369
Septiembre	1.075	1.773	—	358	130	64	119	107
Octubre	1.112	2.117	—	418	422	44	383	208
Noviembre	867	2.954	—	396	45	77	89	382
Diciembre	1.282	1.794	—	243	1	51	30	336

CEMENTO PORTLAND
Miles de Tm

G.28

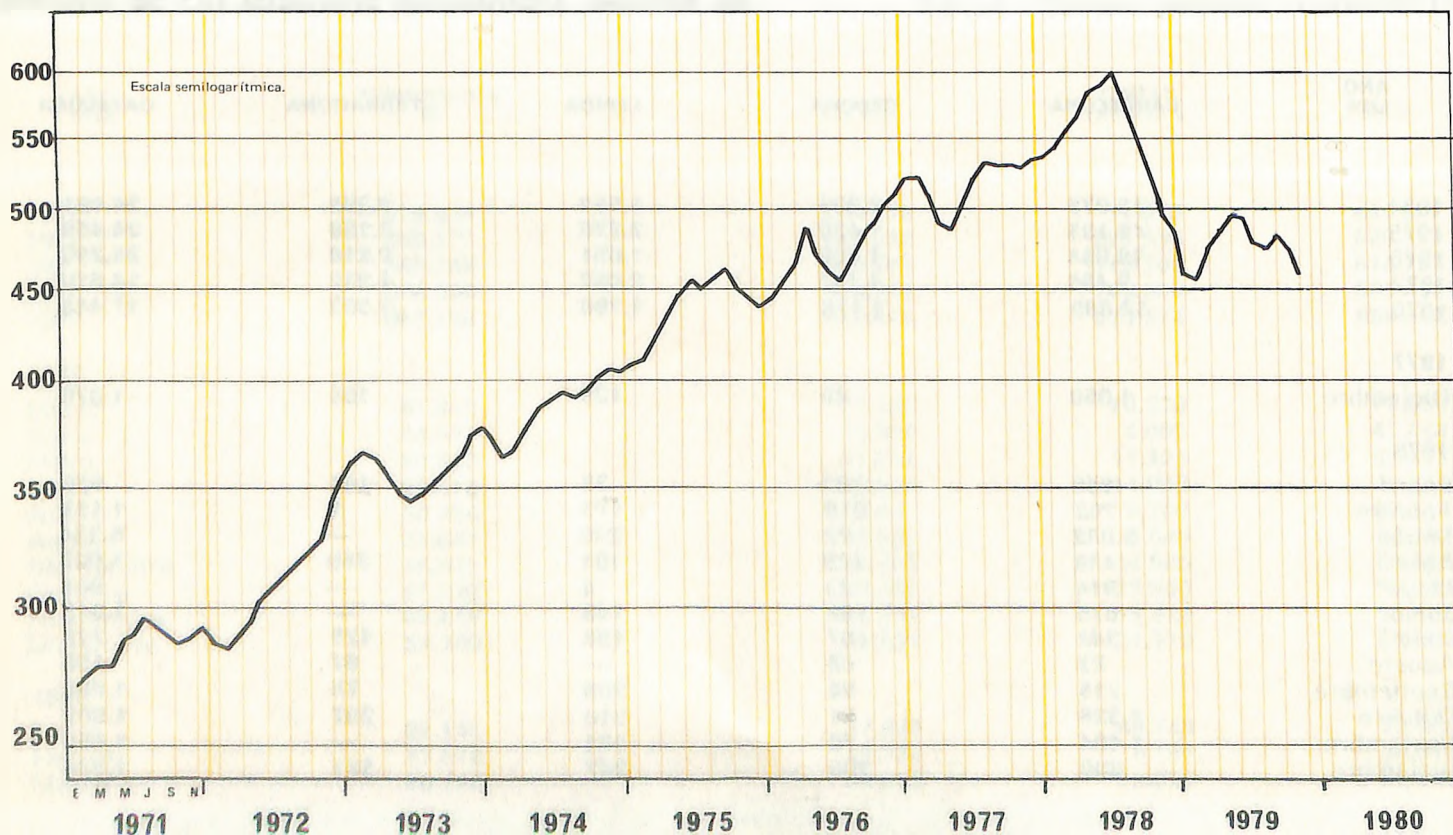

11./8 Cemento. Cataluña (Tm)

AÑO MES	Portland	CLINKER Otros	Total	Portland ■	CEMENTO Otros	Total
1975	5.444.980	105.468	5.550.448	5.227.994	150.026	5.378.020
1976	5.969.061	93.976	6.063.037	5.746.775	218.263	5.965.038
1977	6.958.188	110.449	7.068.637	6.292.631	187.800	6.480.431
1978	7.475.114	116.137	7.591.251	6.637.567	502.135	7.139.702
1979	7.510.558	121.021	7.631.679	5.759.750	839.848	6.599.598
1978						
Diciembre	674.777	10.851	685.628	392.617	62.243	454.860
1979						
Enero	526.936	11.913	538.849	395.454	71.360	466.814
Febrero	472.119	11.817	483.936	422.769	72.467	495.236
Marzo	639.750	11.027	650.777	505.027	80.721	585.748
Abril	669.036	10.202	679.238	474.637	57.258	531.895
Mayo	695.739	9.441	705.180	549.655	69.508	619.163
Junio	658.418	9.306	667.724	508.614	68.730	577.344
Julio	706.979	8.990	715.969	506.844	74.109	580.953
Agosto	674.657	9.642	684.299	481.142	58.463	539.605
Septiembre	645.205	9.492	654.697	562.781	83.364	646.145
Octubre	583.962	10.841	594.803	536.264	63.231	599.495
Noviembre	609.215	10.318	619.533	458.949	82.841	541.790
Diciembre	628.642	8.032	636.674	357.614	57.796	415.410

11./9 Ventas de cemento por las fábricas radicadas en Cataluña (Tm)

AÑO MES	PORTLAND				OTROS CEMENTOS			
	Cataluña	Resto España	Exterior	Total	Cataluña	Resto España	Exterior	Total
1974	3.847.140	562.776	257.557	4.667.473	89.663	68.909	16.247	174.819
1975	3.404.789	521.884	1.290.933	5.217.606	72.018	61.102	16.417	149.537
1976	3.450.684	572.600	1.795.509	5.818.793	107.971	88.603	18.717	215.291
1977	3.335.283	488.771	2.573.206	6.397.260	67.529	65.807	58.120	191.456
1978	3.210.554	519.579	3.249.758	6.979.891	67.466	45.025	13.929	126.420
1979								
Febrero	253.187	34.974	209.148	497.309	4.915	6.628	512	12.055
Marzo	277.896	39.419	245.485	562.800	5.173	5.978	700	11.851
Abril	232.216	54.278	194.660	481.154	4.446	5.018	2.254	11.718
Mayo	280.767	62.493	256.549	599.809	5.852	4.829	3.562	14.243
Junio	236.356	33.709	326.825	596.890	4.765	5.832	2.533	13.130
Julio	248.484	32.919	269.935	551.338	4.893	7.519	3.082	15.494
Agosto	176.992	49.640	298.593	525.225	2.908	7.035	2.222	12.165
Septiembre	207.962	36.787	367.777	612.526	4.918	7.473	3.816	16.207
Octubre	232.833	33.668	314.943	581.444	4.923	6.165	2.958	14.046
Noviembre	232.692	44.966	284.888	562.546	5.536	5.777	763	12.076
Diciembre	173.748	27.569	185.748	387.065	4.023	3.869	2.884	10.776
1980								
Enero	210.746	35.251	344.476	590.473	5.926	5.221	1.943	13.090
Febrero	204.239	37.190	320.337	561.766	5.388	5.112	4.706	15.206

11./10 Vehículos. Cataluña (unidades)

AÑO MES	TURISMOS	VEHICULOS INDUSTRIALES	TRACTORES	TOTAL CATALUÑA	TOTAL ESPAÑA	CATALUÑA ESPAÑA %
1975	328.808	35.990	22.415	387.213	849.897	45,6
1976	321.776	32.992	24.238	379.006	902.679	42,0
1977	310.288	35.019	24.144	369.451	1.169.830	31,6
1978	252.714	28.019	17.753	298.486	1.173.551	25,4
1979	265.619	25.167	12.524	303.310	1.150.890	26,4
1979						
Enero	20.187	2.373	1.199	23.759	90.070	26,4
Febrero	21.069	1.927	1.468	24.464	85.537	28,6
Marzo	23.336	2.175	1.605	27.116	105.674	25,7
Abril	21.282	2.125	1.360	24.767	96.600	25,6
Mayo	24.169	2.567	1.544	28.280	115.511	24,5
Junio	24.416	2.022	734	27.172	104.796	25,9
Julio	25.480	2.311	1.055	28.846	99.926	28,9
Agosto	7.528	808	183	8.519	36.256	23,5
Septiembre	16.918	2.045	1.122	20.085	94.620	21,2
Octubre	25.633	2.863	1.017	29.513	114.561	25,8
Noviembre	29.007	2.039	696	31.742	116.806	27,2
Diciembre	26.594	1.912	541	29.047	90.533	32,1
1980						
Enero	17.551	1.975	834	20.360	105.184	19,4

PRODUCCION DE VEHICULOS

INDUSTRIALES

TURISMOS

G. 29

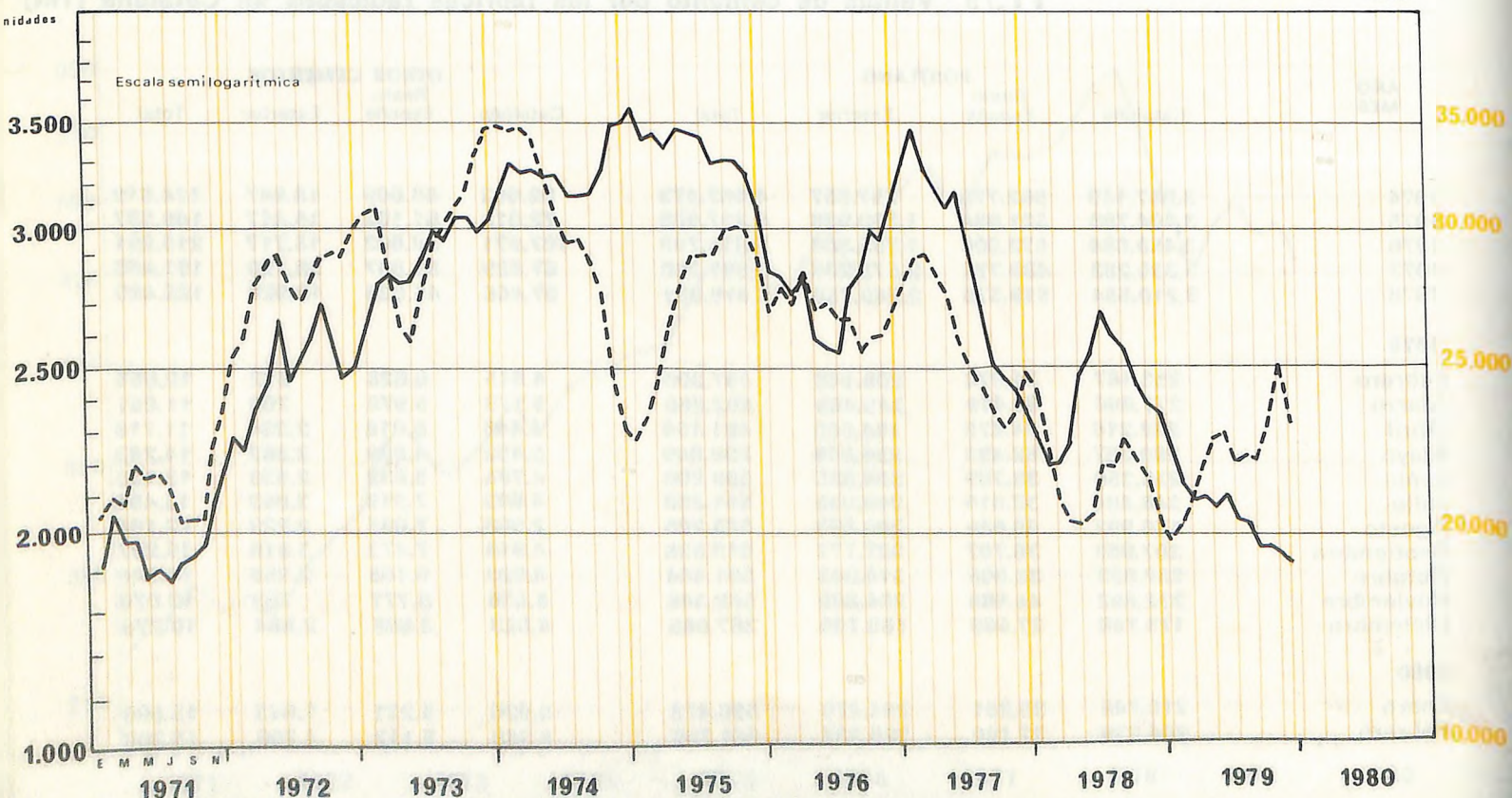

11./11 Acondicionamiento de materias textiles. Sabadell y Tarrasa (kgs)

	1978	1979	1979 Diciembre	1980 Enero	Febrero	Marzo
Lana lavada	14.448.690	14.182.502	1.207.247	1.356.079	1.405.100	1.216.433
Lana peinada	14.072.410	10.689.943	697.858	1.027.500	1.036.890	989.387
Lana regenerada	2.805	201	—	—	—	—
Hilos diversos	3.150.654	3.423.804	310.729	415.171	360.794	355.584
Puncha	2.168.401	1.191.720	100.140	126.687	91.118	101.935
Fibras sintéticas	5.267.718	4.516.482	249.478	413.489	291.948	354.036
Fibras artificiales	633.067	310.917	5.956	10.662	12.732	12.940
Seda	—	—	3.482	2.111	—	—
Desperdicios	18.114	17.009	—	—	1.303	409
Total acondicionados	39.761.859	34.332.578	2.574.890	3.351.699	3.199.885	3.030.724
Solamente pesar	16.814.814	16.140.203	734.304	1.672.738	1.312.790	1.730.515
TOTAL ■	56.576.673	50.472.781	3.309.194	5.024.437	4.512.675	4.761.239
Existencia actual	4.831.521	4.092.792	4.092.792	4.021.433	4.007.978	4.275.096

ACONDICIONAMIENTO. SABADELL Y TARRASA

G.30

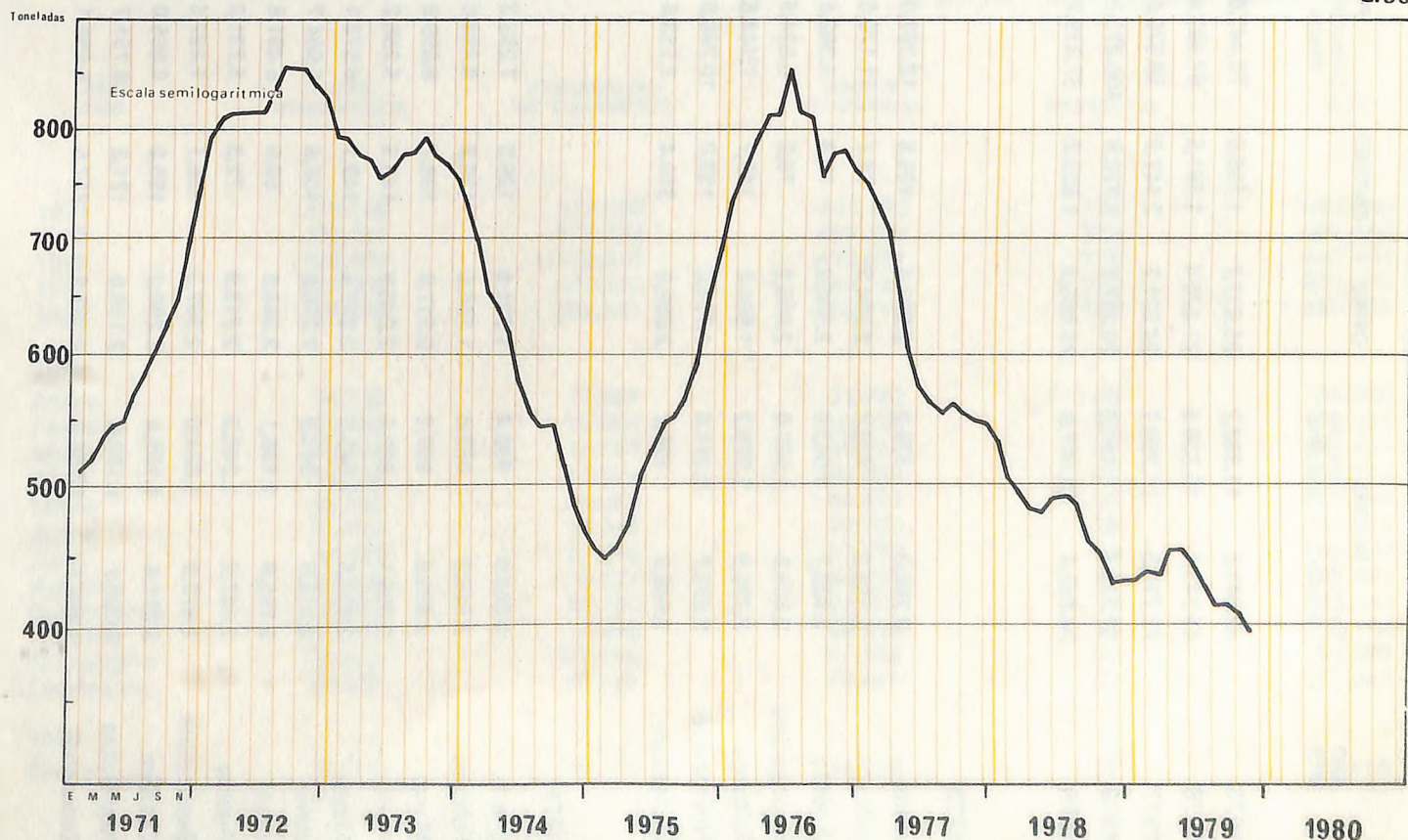

11./12 Producción y destino de la carne. Peso canal. Cataluña (Tm)

AÑO MES	BOVINO		OVINO	CAPRINO	PORCINO		EQUINO	AVES	CONEJOS	TOTAL CATALUÑA	TOTAL ESPAÑA
	Consumo directo	Consumo industrial			Consumo directo	Consumo industrial					
1975	42.041,6	11.398,2	26.637,7	1.190,9	70.447,0	110.722,7	2.036,4	157.765,0	17.071,2	441.829,2	1.889.324,1
1976	45.243,1	10.336,5	27.420,4	1.581,5	67.487,4	132.396,9	2.658,8	231.940,5	19.589,7	536.136,3	2.008.011,2
1977	42.774,0	11.750,7	24.281,7	2.147,9	56.370,3	160.262,0	2.289,5	273.627,2	17.182,8	590.686,1	2.162.470,3
1978	37.722,8	9.151,5	26.217,9	1.778,9	100.273,2	144.437,9	2.326,4	281.129,2	17.652,9	620.690,7	2.213.319,5
1979	34.393,4	12.607,9	26.963,3	1.623,2	87.339,7	166.297,1	2.086,2	278.141,3	17.612,4	627.064,5	2.247.248,6
1978											
Junio	3.268,0	376,2	2.282,6	126,8	12.382,0	8.230,0	201,1	23.169,7	1.605,6	51.642,0	177.222,1
Julio	3.388,2	409,4	2.204,3	78,7	11.170,0	7.519,0	180,4	24.417,2	1.481,3	50.848,5	173.712,5
Agosto	2.938,7	1.043,0	2.330,9	76,4	5.302,6	13.081,0	165,1	24.789,7	1.495,7	51.223,1	177.082,0
Septiembre	2.809,8	1.067,0	2.096,2	76,2	6.534,5	13.525,0	166,2	23.872,3	1.411,1	51.558,3	175.332,8
Octubre	2.725,9	1.075,2	1.994,8	145,7	7.144,8	15.127,5	250,3	23.759,3	1.341,5	53.565,0	180.250,9
Noviembre	2.535,7	1.011,6	1.791,0	159,0	10.768,0	12.453,7	201,8	23.432,6	1.310,7	53.664,1	183.474,4
Diciembre	2.946,8	928,2	2.089,9	310,4	7.733,6	14.936,4	182,6	23.133,4	1.447,9	53.709,2	220.839,0
1979											
Enero	2.840,9	930,4	1.921,5	126,0	7.253,3	12.311,0	214,0	23.182,4	1.426,6	50.206,1	196.090,7
Febrero	2.918,0	853,0	1.780,9	130,2	9.334,0	11.799,6	196,5	22.325,1	1.409,1	50.746,4	176.425,0
Marzo	2.885,6	997,2	2.217,0	198,7	6.099,9	15.684,5	210,4	22.523,2	1.479,4	52.295,9	183.676,1
Abril	2.605,1	892,6	2.240,0	148,3	5.258,2	12.809,5	179,8	22.529,8	1.514,7	48.178,6	174.802,8
Mayo	2.433,5	1.043,0	2.273,6	149,1	6.973,1	14.127,7	221,3	23.036,7	1.549,8	51.807,8	182.452,7
Junio	2.474,0	944,9	2.276,2	108,8	6.904,7	13.687,6	167,4	22.878,8	1.567,6	51.010,0	175.557,9
Julio	2.785,9	1.136,1	2.364,9	59,6	6.491,8	13.275,7	152,6	23.516,0	1.497,0	51.279,6	178.255,7
Agosto	2.947,2	1.248,3	2.818,9	72,3	5.731,3	13.432,3	140,3	24.371,0	1.532,3	52.293,9	184.284,9
Septiembre	2.973,2	1.084,0	2.367,3	136,1	7.237,6	14.647,3	151,0	24.054,1	1.444,2	54.084,8	184.180,4
Octubre	3.211,4	1.158,6	2.230,2	155,2	8.605,0	15.715,6	159,9	23.929,3	1.373,8	56.539,0	195.792,9
Noviembre	3.022,1	1.152,6	2.139,0	121,3	8.751,7	15.421,9	128,4	22.819,0	1.338,5	54.894,5	195.916,4
Diciembre	3.296,5	1.167,2	2.333,2	217,6	8.699,1	13.384,4	164,6	22.975,9	1.479,4	53.717,9	219.813,1

12. CONSUMO

12./1 Electricidad. Cataluña (Mwh)

AÑO MES	USOS DOMESTICOS	ALUMBRADO NO DOMESTICO	FUERZA INDUSTRIAL	TRACCION	OTROS USOS	TOTAL
1975	2.085.926	1.339.378	7.176.866	284.599	1.370.674	12.257.444
1976	2.341.723	1.456.992	8.039.175	322.000	1.630.182	13.790.072
1977	2.545.344	1.549.796	8.649.362	346.018	1.621.200	14.711.720
1978	2.716.888	1.581.729	8.904.644	348.323	1.897.460	15.449.044
1979	3.001.204	1.682.534	9.402.588	381.248	1.957.071	16.424.646
1979						
Febrero	346.356	164.107	784.154	48.696	163.995	1.507.308
Marzo	326.233	155.205	780.613	29.066	159.583	1.450.700
Abril	294.751	143.711	786.163	30.390	167.073	1.422.089
Mayo	274.763	141.269	805.166	29.870	175.994	1.427.063
Junio	234.665	132.570	806.202	30.123	159.402	1.362.961
Julio	196.370	124.889	812.630	29.685	159.850	1.323.424
Agosto	192.306	113.750	689.115	28.396	140.321	1.163.889
Septiembre	184.088	120.312	699.772	28.055	151.073	1.183.301
Octubre	196.376	134.195	794.658	29.243	154.937	1.309.409
Noviembre	205.966	147.160	856.994	30.586	173.957	1.414.663
Diciembre	283.409	159.372	828.560	35.599	190.825	1.497.765
1980						
Enero	304.336	155.371	822.606	30.633	196.097	1.509.043
Febrero	358.567	163.990	841.637	31.078	184.359	1.579.631

12./2 Electricidad. Baleares (Mwh)

AÑO MES	USOS DOMESTICOS	ALUMBRADO NO DOMESTICO	FUERZA INDUSTRIAL	TRACCION	TOTAL
1974	275.738	177.559	443.363	720	897.380
1975	279.731	176.354	457.229	769	934.083
1976	320.089	179.219	473.677	712	973.697
1977	329.566	182.173	484.725	766	997.230
1978	359.838	198.541	526.716	760	1.085.855
1979					
Enero	34.730	17.927	31.320	62	84.039
Febrero	36.994	15.054	33.924	60	86.032
Marzo	38.794	18.861	35.714	62	93.431
Abril	35.754	14.421	36.034	64	86.273
Mayo	38.259	20.447	43.121	71	101.958
Junio	31.194	15.043	42.704	69	89.010
Julio	30.776	21.115	57.272	65	109.227
Agosto	29.436	17.232	60.704	69	107.441
Septiembre	35.686	23.737	74.447	73	133.943
Octubre	31.261	18.322	58.499	71	108.154
Noviembre	30.111	20.891	47.535	59	98.596
Diciembre	29.032	13.739	34.423	52	77.246
1980					
Enero	38.786	18.710	34.956	57	92.509

12./3 Electricidad. Distribución provincial (Mwh)

AÑO MES	BARCELONA	GERONA	LERIDA	TARRAGONA	CATALUÑA
1975	9.318.465	1.100.847	490.223	1.347.908	12.257.444
1976	10.246.842	1.230.656	560.369	1.779.204	13.790.072
1977	10.701.261	1.274.465	619.121	2.116.873	14.711.720
1978	10.926.332	1.365.844	748.135	2.457.757	15.498.067
1979	4.516.725	1.466.025	796.124	2.645.773	16.424.646
1979					
Febrero	1.081.993	122.031	48.528	254.755	1.507.308
Marzo	1.032.978	137.402	72.286	208.034	1.450.700
Abril	1.000.713	124.124	69.610	227.641	1.422.089
Mayo	1.001.078	117.650	69.974	238.361	1.427.063
Junio	947.115	116.499	61.565	237.782	1.362.961
Julio	924.029	117.405	61.725	220.265	1.323.424
Agosto	789.236	109.314	55.512	209.826	1.163.889
Septiembre	797.253	114.977	60.282	210.788	1.183.301
Octubre	923.533	120.136	65.111	200.629	1.309.409
Noviembre	985.574	135.682	67.041	226.365	1.404.663
Diciembre	1.057.991	130.945	69.910	238.919	1.497.765
1980					
Enero	1.063.954	134.372	77.348	233.369	1.509.043
Febrero	1.131.973	131.063	77.026	239.569	1.579.631

CONSUMO DE ELECTRICIDAD

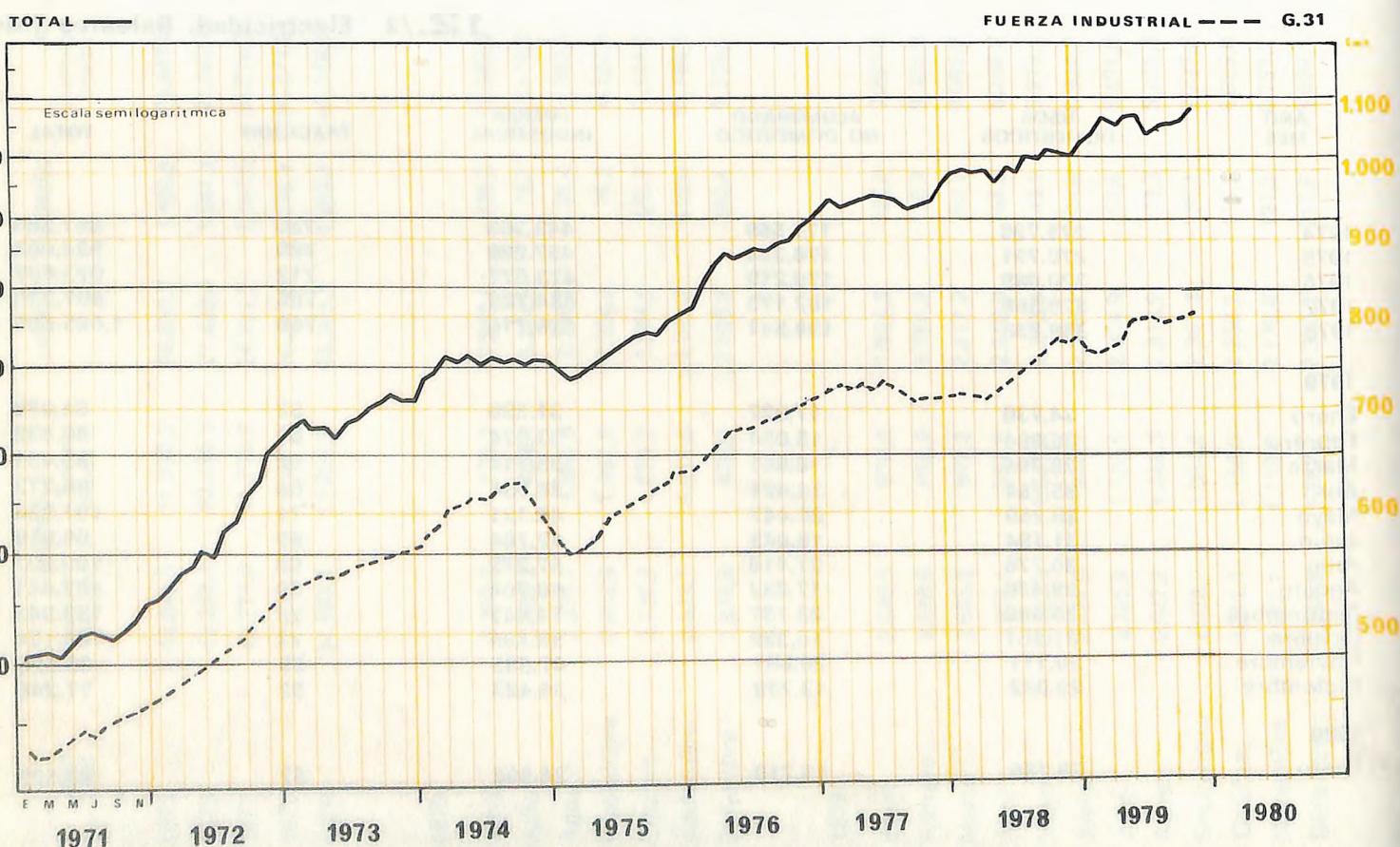

12./4 Gas manufacturado (a). Distribución provincial (miles de termias)

AÑO MES	BARCELONA	GERONA	LERIDA	TARRAGONA	CATALUÑA
1974	1.173.901	25.233	25.807	47.325	1.272.266
1975	1.196.897	28.911	26.309	54.661	1.306.778
1976	1.179.687	32.129	27.794	61.552	1.301.162
1977	1.142.002	30.840	25.868	67.563	1.266.273
1978	1.204.025	35.195	30.468	72.548	1.342.237
1978					
Diciembre	156.867	5.749	4.421	9.738	176.766
1979					
Enero	193.874	6.508	4.372	10.827	215.581
Febrero	156.747	5.236	3.727	9.176	174.886
Marzo	147.150	4.726	3.247	8.606	163.729
Abril	103.694	3.567	2.318	6.307	115.887
Mayo	84.361	2.227	1.516	4.816	92.920
Junio	57.595	1.245	1.184	3.635	63.659
Julio	45.704	985	961	3.204	50.854
Agosto	37.984	863	948	2.997	40.334
Septiembre	55.376	1.170	1.188	3.225	60.960
Octubre	71.534	1.965	1.769	4.132	79.400
Noviembre	133.949	5.633	4.189	8.228	151.999
Diciembre	169.791	6.950	5.659	10.282	192.681

(a) Datos estimados por esta Cámara

12./5 Gas natural. Cataluña (miles de termias)

	TERMICAS	INDUSTRIA	DOMESTICO	FABRICAS DE GAS	TOTAL
1975	1.477.689	5.483.784	973.818	1.050.020	8.985.311
1976	3.735.773	6.460.885	1.194.354	1.148.609	12.539.621
1977	2.013.837	7.082.273	1.316.473	1.153.500	11.566.083
1978	1.390.495	7.615.624	1.566.766	1.200.952	11.773.838
1979	2.925.205	7.747.636	1.708.393	1.201.314	13.582.548
1978					
Diciembre	179.790	700.438	213.104	163.207	1.256.539
1979					
Enero	258.530	770.996	241.774	183.748	1.455.048
Febrero	201.608	656.988	200.023	150.905	1.209.525
Marzo	209.632	687.130	195.722	138.137	1.230.621
Abril	280.226	605.638	141.016	96.205	1.123.086
Mayo	684.095	649.561	117.361	80.038	1.531.056
Junio	167.902	594.963	85.158	56.823	904.848
Julio	116.177	610.633	69.898	45.676	842.384
Agosto	48.403	353.619	53.312	34.619	489.953
Septiembre	167.681	677.011	81.218	52.866	978.777
Octubre	283.299	694.725	105.071	70.652	1.153.747
Noviembre	152.749	771.648	193.335	131.480	1.249.212
Diciembre	354.900	674.720	224.504	160.165	1.414.290

CONSUMO DE GAS

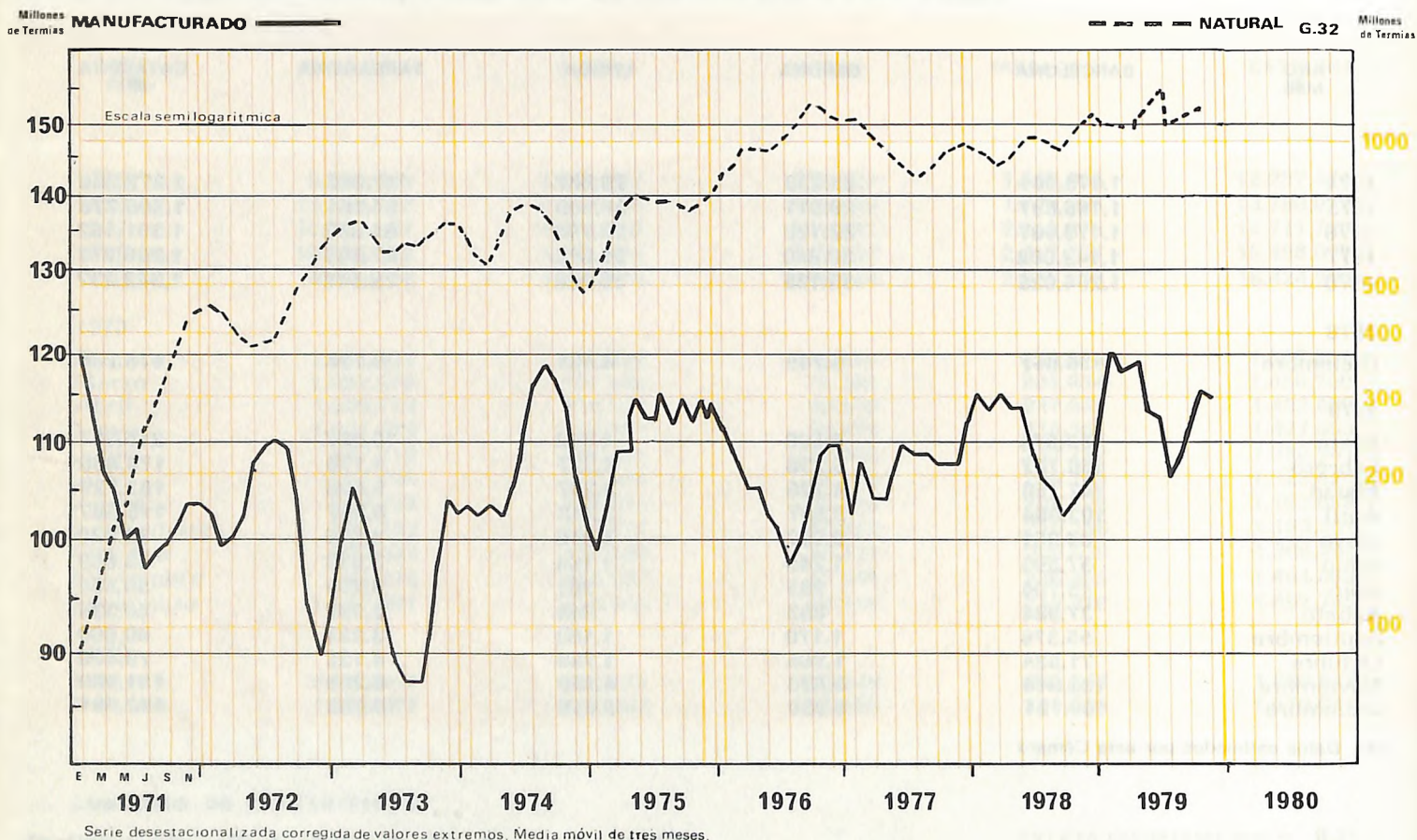

12./6 Gas butano-propano. Cataluña (miles de termias)

AÑO MES	DOMESTICO	INDUSTRIAL	COMERCIAL	TRACCION	TOTAL
1975	3.351.212	815.723	180.751	158.216	4.505.902
1976	3.458.120	825.811	185.071	206.760	4.675.762
1977	3.341.660	887.059	179.250	266.219	4.674.188
1978	3.476.354	986.031	181.319	310.361	4.954.065
1979	3.521.532	1.063.091	183.058	316.565	5.084.246
1979					
Febrero	374.356	104.712	15.529	24.980	519.577
Marzo	372.325	116.068	18.242	27.470	534.105
Abril	281.536	91.342	15.599	26.161	414.638
Mayo	240.109	84.771	15.233	30.090	370.203
Junio	168.027	59.956	12.283	24.343	264.609
Julio	171.040	63.212	14.077	27.965	276.294
Agosto	159.180	51.282	13.193	23.280	246.935
Septiembre	176.526	53.370	11.079	24.402	265.377
Octubre	247.598	72.793	12.742	28.768	361.901
Noviembre	389.399	108.866	16.566	26.065	540.896
Diciembre	439.100	124.193	18.148	26.644	608.085
1980					
Enero	519.883	152.703	21.416	22.101	716.103
Febrero	369.552	113.066	16.071	25.144	523.833

12./7 Gas butano-propano. Distribución provincial (miles de termias)

AÑO MES	BARCELONA	GERONA	LERIDA	TARRAGONA	CATALUÑA
1975	3.286.490	567.969	245.452	405.991	4.505.902
1976	3.457.471	521.265	257.653	439.370	4.675.761
1977	3.366.122	561.394	274.498	472.174	4.674.188
1978	3.512.801	633.172	289.510	518.582	4.954.065
1979	3.561.293	656.458	309.654	556.841	5.084.246
1979					
Febrero	376.833	61.018	28.981	52.745	519.577
Marzo	382.838	63.472	30.597	57.198	534.105
Abril	281.239	58.115	28.379	46.905	414.638
Mayo	245.912	54.231	22.468	47.592	370.203
Junio	180.251	38.066	15.777	30.515	264.609
Julio	179.654	45.440	15.895	35.305	276.294
Agosto	146.968	45.311	17.180	37.476	246.935
Septiembre	181.388	38.148	17.947	27.894	265.377
Octubre	256.011	44.154	25.358	36.378	361.901
Noviembre	387.133	62.291	35.080	56.392	540.896
Diciembre	438.085	70.669	36.946	62.385	608.085
1980					
Enero	523.648	82.517	38.915	71.023	716.103
Febrero	374.897	66.020	29.569	53.347	523.833

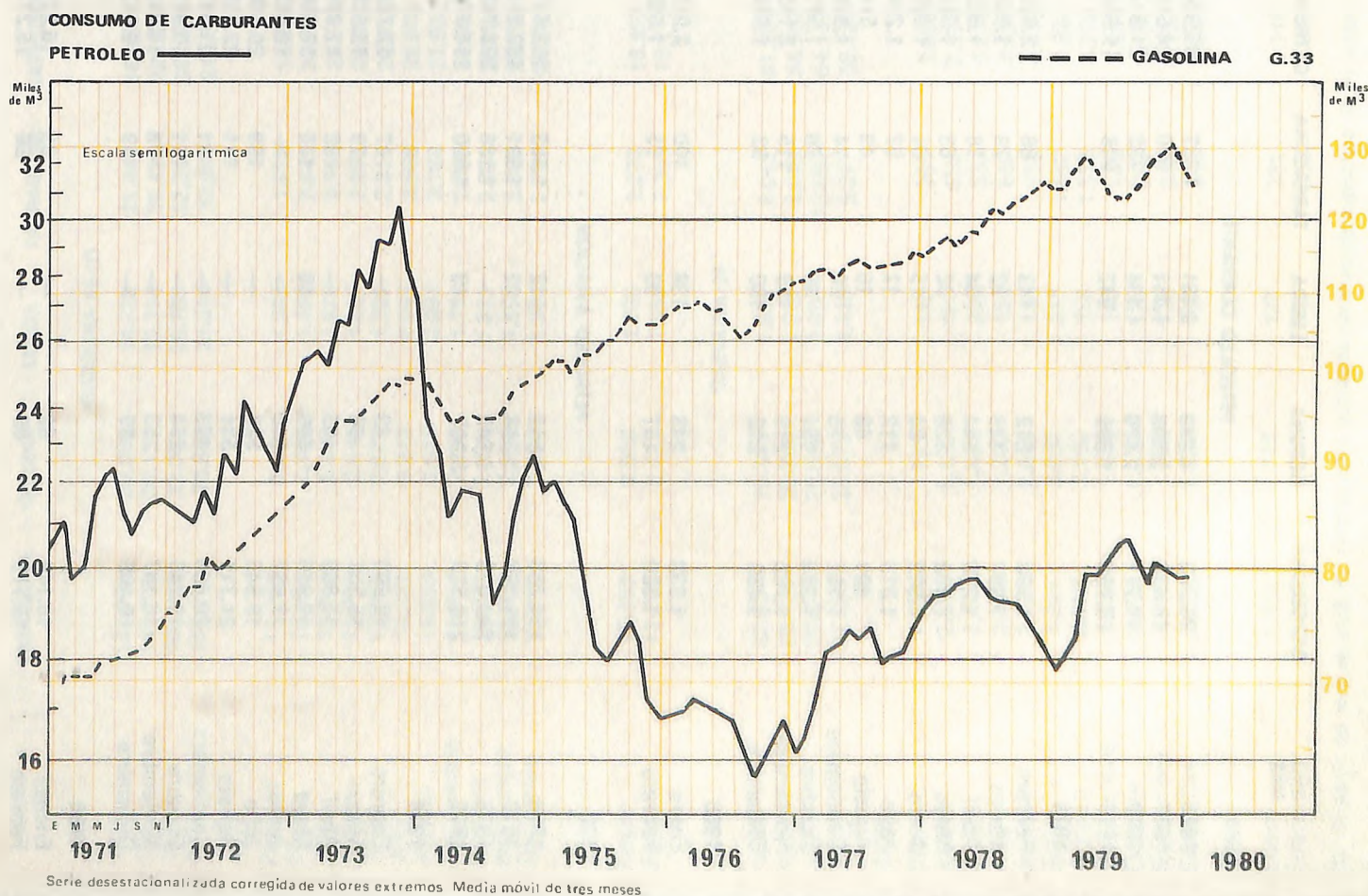

12./8 Petróleo. Distribución provincial (m³)

AÑO MES	BARCELONA	GERONA	LERIDA	TARRAGONA	CATALUÑA	BARCELONA	GERONA	LERIDA	TARRAGONA	CATALUÑA
PETROLEO CORRIENTE					PETROLEO AGRICOLA					
1976	26.263	4.849	3.181	1.237	35.530	16	104	12	298	430
1977	19.440	2.808	1.451	970	24.669	13	63	17	262	355
1978	17.711	2.176	1.194	723	21.804	227	69	12	232	540
1979	15.860	1.899	947	938	19.644	12	39	9	124	184
1979										
Febrero	1.598	212	143	86	2.039	2	—	—	16	18
Marzo	1.597	189	92	79	1.957	—	—	—	13	13
Abril	1.276	144	64	78	1.562	2	7	1	12	22
Mayo	1.402	126	32	63	1.623	2	—	1	11	14
Junio	1.062	84	15	64	1.225	2	10	1	8	21
Julio	1.013	112	12	67	1.204	2	8	1	9	20
Agosto	401	48	16	49	514	—	2	—	8	10
Septiembre	1.151	75	20	74	1.320	—	5	2	9	16
Octubre	1.324	151	36	76	1.587	—	—	—	10	10
Noviembre	1.702	219	159	115	2.195	—	7	—	10	17
Diciembre	1.480	202	180	93	1.955	—	—	1	8	9
1980										
Enero	1.533	245	139	100	2.017	2	18	—	21	41
Febrero	1.380	137	90	75	1.682	—	—	—	10	10
PETROLEO AVIACION					TOTAL					
1976	154.288	7.558	32	1.553	163.431	180.567	12.511	3.225	3.088	199.391
1977	181.193	5.568	22	1.531	188.314	200.646	8.439	1.490	2.763	213.338
1978	202.013	5.643	—	1.136	208.792	219.951	7.888	1.206	2.091	231.136
1979	210.573	3.067	10	1.020	214.670	226.670	5.005	966	2.082	234.498
1979										
Febrero	12.690	43	—	47	12.780	14.290	255	143	149	14.837
Marzo	15.358	66	—	79	15.503	16.955	255	92	171	17.473
Abril	17.808	105	—	62	17.975	19.086	256	65	152	19.559
Mayo	17.959	360	10	129	18.458	19.363	486	43	203	20.095
Junio	17.867	546	—	—	18.413	18.931	640	16	72	19.659
Julio	19.945	526	—	169	20.640	20.960	646	13	245	21.864
Agosto	21.711	531	—	111	22.353	22.112	581	16	168	22.877
Septiembre	20.453	473	—	91	21.017	21.604	553	22	174	22.353
Octubre	19.246	254	—	111	19.611	20.570	405	36	197	21.208
Noviembre	16.187	53	—	78	16.318	17.889	279	159	203	18.530
Diciembre	16.405	59	—	49	16.513	17.885	261	181	150	18.477
1980										
Enero	16.140	62	—	69	16.271	17.675	325	139	190	18.329
Febrero	15.119	86	—	66	15.271	16.499	223	90	151	16.963

12./9 Gasolina. Distribución provincial (m³)

AÑO MES	BARCELONA	GERONA	LERIDA	TARRAGONA	CATALUÑA	BARCELONA	GERONA	LERIDA	TARRAGONA	CATALUÑA
GASOLINA 85 (1)					GASOLINA 96					
1976	107.989	20.990	14.922	22.447	166.348	761.449	133.880	72.142	113.786	1.081.257
1977	148.728	30.132	19.314	30.420	229.594	751.915	138.637	70.827	117.719	1.079.098
1978	160.041	32.367	20.766	32.294	245.468	799.946	154.960	77.843	130.832	1.163.581
1979	157.170	30.870	21.314	32.695	242.049	843.641	156.033	84.304	137.563	1.221.541
1979										
Febrero	11.225	2.080	1.373	1.972	16.650	64.021	9.242	5.397	8.308	86.968
Marzo	14.161	2.341	1.686	2.641	20.829	74.365	11.055	6.733	10.280	102.433
Abril	12.834	2.697	1.815	2.766	20.112	69.063	13.531	7.781	12.270	102.645
Mayo	13.726	2.541	1.695	2.657	20.619	73.571	12.040	6.117	10.533	102.261
Junio	13.557	2.870	1.727	2.819	20.973	76.287	14.962	7.143	12.314	110.706
Julio	13.222	3.240	2.043	3.568	22.073	74.325	19.546	7.811	15.589	117.271
Agosto	11.935	3.648	2.261	3.764	21.608	65.352	21.681	10.217	18.621	115.871
Septiembre	12.764	2.479	1.786	2.570	19.599	67.834	12.181	6.928	11.204	98.147
Octubre	13.933	2.379	1.815	2.664	20.791	71.185	11.135	6.980	10.447	99.747
Noviembre	13.689	2.276	1.804	2.505	20.274	69.523	10.219	6.461	9.337	95.540
Diciembre	13.940	2.384	1.900	2.639	20.863	72.261	10.803	7.125	10.268	100.457
1980										
Enero	12.653	2.058	1.708	2.273	18.692	60.983	8.714	5.852	8.042	83.591
Febrero	13.119	2.137	1.653	2.263	19.172	61.408	8.825	5.857	8.284	84.374
GASOLINA 98					TOTAL					
1976	32.301	19.361	1.656	8.042	61.360	901.739	174.231	88.720	144.275	1.308.965
1977	26.753	20.783	1.928	9.043	58.507	927.396	189.552	92.069	157.182	1.366.199
1978	26.345	25.016	2.076	10.693	64.130	986.332	212.343	100.685	173.819	1.473.179
1979	27.399	20.575	2.149	9.277	59.400	1.028.210	207.478	107.767	179.535	1.522.990
1979										
Febrero	1.857	721	149	369	3.096	77.103	12.043	6.919	10.649	106.714
Marzo	2.092	1.132	191	559	3.974	90.618	14.528	8.610	13.480	127.236
Abril	2.307	1.853	220	836	5.216	84.204	18.081	9.816	15.872	127.973
Mayo	2.342	1.317	156	649	4.524	89.639	15.958	7.968	13.839	127.404
Junio	2.734	2.643	154	939	6.470	92.578	20.475	9.024	16.072	138.149
Julio	3.207	3.832	213	1.682	8.934	90.754	26.618	10.067	20.839	148.278
Agosto	2.798	3.860	288	1.832	8.778	80.085	29.189	12.766	24.217	146.257
Septiembre	2.343	1.608	163	786	4.900	82.941	16.268	8.877	14.560	122.635
Octubre	2.001	1.030	178	558	3.767	87.119	14.544	8.973	13.669	124.305
Noviembre	1.916	708	135	349	3.108	85.128	13.203	8.400	12.191	118.922
Diciembre	2.058	1.029	169	388	3.644	88.259	14.216	9.194	13.295	124.964
1980										
Enero	1.952	719	127	321	3.119	75.588	11.491	7.687	10.636	105.402
Febrero	2.296	691	129	360	3.476	76.823	11.653	7.639	10.907	107.022

(1) A partir del mes de abril de 1977 la cifra publicada corresponde a gasolina de 90 octanos.



AÑO MES	BARCELONA	GERONA	LERIDA	TARRAGONA	CATALUÑA	BARCELONA	GERONA	LERIDA	TARRAGONA	CATALUÑA
GASOLEO A					GASOLEO B					
1976	451.744	94.385	137.744	140.423	824.296	179.975	53.328	80.873	73.337	387.513
1977	440.434	103.308	128.762	144.995	817.499	223.430	55.623	86.530	91.492	457.075
1978	428.247	113.630	129.178	148.289	819.344	263.440	64.142	100.125	93.395	521.102
1979	439.740	123.798	133.815	156.556	853.909	285.147	65.200	105.872	94.200	550.419
1979										
Febrero	35.896	9.282	10.390	12.301	67.869	27.684	6.117	8.917	8.588	51.306
Marzo	39.831	10.415	11.569	13.471	75.286	34.111	6.777	13.161	10.771	64.820
Abril	34.081	10.075	10.418	12.341	66.915	22.379	5.197	8.789	9.153	45.518
Mayo	39.594	10.888	11.899	13.803	76.184	19.748	4.959	6.687	7.997	39.391
Junio	36.687	10.599	11.189	12.951	71.426	15.857	4.392	6.152	7.294	33.695
Julio	37.288	11.657	11.586	13.763	74.294	16.050	4.596	5.638	6.398	32.682
Agosto	28.555	10.579	9.776	11.734	60.644	16.534	4.293	5.357	6.163	32.347
Septiembre	34.701	8.787	11.388	12.162	67.038	17.005	4.045	5.990	5.992	33.032
Octubre	39.694	10.433	12.521	13.696	76.344	23.290	4.097	6.976	7.141	41.504
Noviembre	40.472	11.519	12.203	14.189	78.383	31.942	6.518	12.935	8.100	59.495
Diciembre	36.812	10.325	10.201	13.321	70.659	33.824	7.675	15.733	9.531	66.763
1980										
Enero	37.570	10.147	11.874	13.657	73.248	31.336	6.119	11.912	8.203	57.570
Febrero	36.980	9.960	11.730	13.425	72.095	22.896	4.662	7.572	7.462	42.592
GASOLEO C					TOTAL					
1976	30.828	5.537	6.846	20.039	63.250	662.547	153.250	225.463	233.799	1.275.059
1977	85.383	18.402	18.009	38.862	160.656	749.247	177.333	233.301	275.349	1.435.230
1978	113.602	26.309	24.259	43.890	208.060	805.289	204.081	253.562	285.574	1.548.506
1979	142.034	23.484	35.864	61.536	262.918	866.921	212.482	275.551	312.292	1.667.246
1979										
Febrero	15.651	3.227	3.632	3.720	26.230	79.231	18.626	22.939	24.609	145.405
Marzo	16.229	3.836	3.612	4.438	28.115	90.171	21.028	28.342	28.680	168.221
Abril	9.848	3.060	2.322	3.851	19.081	66.308	18.332	21.529	25.345	131.514
Mayo	7.611	2.593	1.001	5.522	16.727	66.953	18.440	19.587	27.322	132.302
Junio	6.276	334	884	5.251	12.745	58.820	15.325	18.225	25.496	117.866
Julio	5.367	335	643	5.145	11.490	58.705	16.588	17.867	25.306	118.466
Agosto	3.843	413	729	4.951	9.936	48.932	15.285	15.862	22.848	102.927
Septiembre	7.430	463	1.128	4.552	13.573	59.136	13.295	18.506	22.706	113.643
Octubre	10.092	774	2.850	5.758	19.474	73.076	15.304	22.347	26.595	137.322
Noviembre	18.672	2.019	6.401	6.792	33.884	91.086	20.056	31.539	29.081	171.762
Diciembre	22.515	2.450	8.398	6.820	40.183	93.151	20.450	34.332	29.672	177.605
1980										
Enero	25.082	2.664	6.335	6.578	40.659	93.988	18.930	30.121	28.438	171.477
Febrero	16.626	1.568	4.046	4.767	27.007	76.502	16.190	23.348	25.654	141.694

(a) El total de gasóleo hasta el año 1975 corresponde al total de gas-oil que normalmente se daba. A partir del tercer trimestre de 1975 se sustituyó dicho producto por gasóleo A y B.

12./11 Fuel-oil. Distribución provincial (Tm)

AÑO MES	BARCELONA	GERONA	LERIDA	TARRAGONA	CATALUÑA	BARCELONA	GERONA	LERIDA	TARRAGONA	CATALUÑA
FUEL-OIL LIGERO					FUEL-OIL PESADO					
1976	29.060	3.438	4.726	12.634	49.858	3.017.376	249.531	135.822	248.729	3.651.458
1977	—	—	—	—	—	2.581.488	245.070	139.523	312.318	3.278.399
1978	—	—	—	—	—	2.806.547	252.770	131.114	461.812	3.652.243
1979	—	—	—	—	—	2.650.149	138.066	130.883	658.815	3.577.913
1979										
Febrero	—	—	—	—	—	201.007	22.888	10.839	28.786	263.520
Marzo	—	—	—	—	—	248.507	24.331	12.331	32.928	318.096
Abral	—	—	—	—	—	169.770	20.976	11.233	44.860	246.839
Mayo	—	—	—	—	—	193.624	24.631	11.661	68.903	298.819
Junio	—	—	—	—	—	157.830	3.379	9.016	47.252	217.477
Julio	—	—	—	—	—	145.669	1.888	9.207	65.863	222.627
Agosto	—	—	—	—	—	133.335	2.941	8.127	67.593	211.996
Septiembre	—	—	—	—	—	285.527	3.417	9.536	58.483	356.963
Octubre	—	—	—	—	—	278.915	3.450	12.079	60.591	355.035
Noviembre	—	—	—	—	—	275.698	3.655	12.582	81.310	373.245
Diciembre	—	—	—	—	—	254.388	3.188	12.104	66.210	335.890
1980										
Enero	—	—	—	—	—	304.643	4.511	11.029	98.898	419.081
Febrero	—	—	—	—	—	327.196	3.755	10.657	95.644	437.252
FUEL-OIL B.I.A.					TOTAL					
1976	5.651	—	—	4.724	10.375	3.052.087	252.969	140.548	266.087	3.711.691
1977	5.040	—	—	4.777	9.817	2.586.528	245.070	139.523	317.095	3.288.210
1978	3.700	—	—	2.089	5.789	2.810.247	252.770	131.114	463.901	3.658.032
1979	3.152	—	—	4.945	8.097	2.653.301	138.066	138.883	663.760	3.586.010
1979										
Febrero	210	—	—	143	353	201.217	22.888	10.839	28.929	263.873
Marzo	313	—	—	232	545	248.819	24.331	12.331	33.160	318.641
Abril	215	—	—	151	366	169.985	20.976	11.233	45.011	247.205
Mayo	263	—	—	153	416	193.887	24.631	11.661	69.056	299.235
Junio	177	—	—	505	682	158.007	3.379	9.016	47.757	218.159
Julio	177	—	—	593	770	145.846	1.888	9.207	66.456	223.397
Agosto	17	—	—	483	500	133.352	2.941	8.127	68.076	212.490
Septiembre	37	—	—	603	640	285.564	3.417	9.536	59.086	357.603
Octubre	120	—	—	673	793	275.035	3.450	12.079	61.264	355.828
Noviembre	71	—	—	709	980	275.769	3.655	15.582	82.019	374.025
Diciembre	1.309	—	—	403	1.712	255.697	3.188	12.104	66.613	337.602
1980										
Enero	74	—	—	858	932	304.717	4.511	11.029	99.756	420.013
Febrero	513	—	—	3.314	3.827	327.709	3.755	10.657	98.958	441.079

CONSUMO DE CARBURANTES

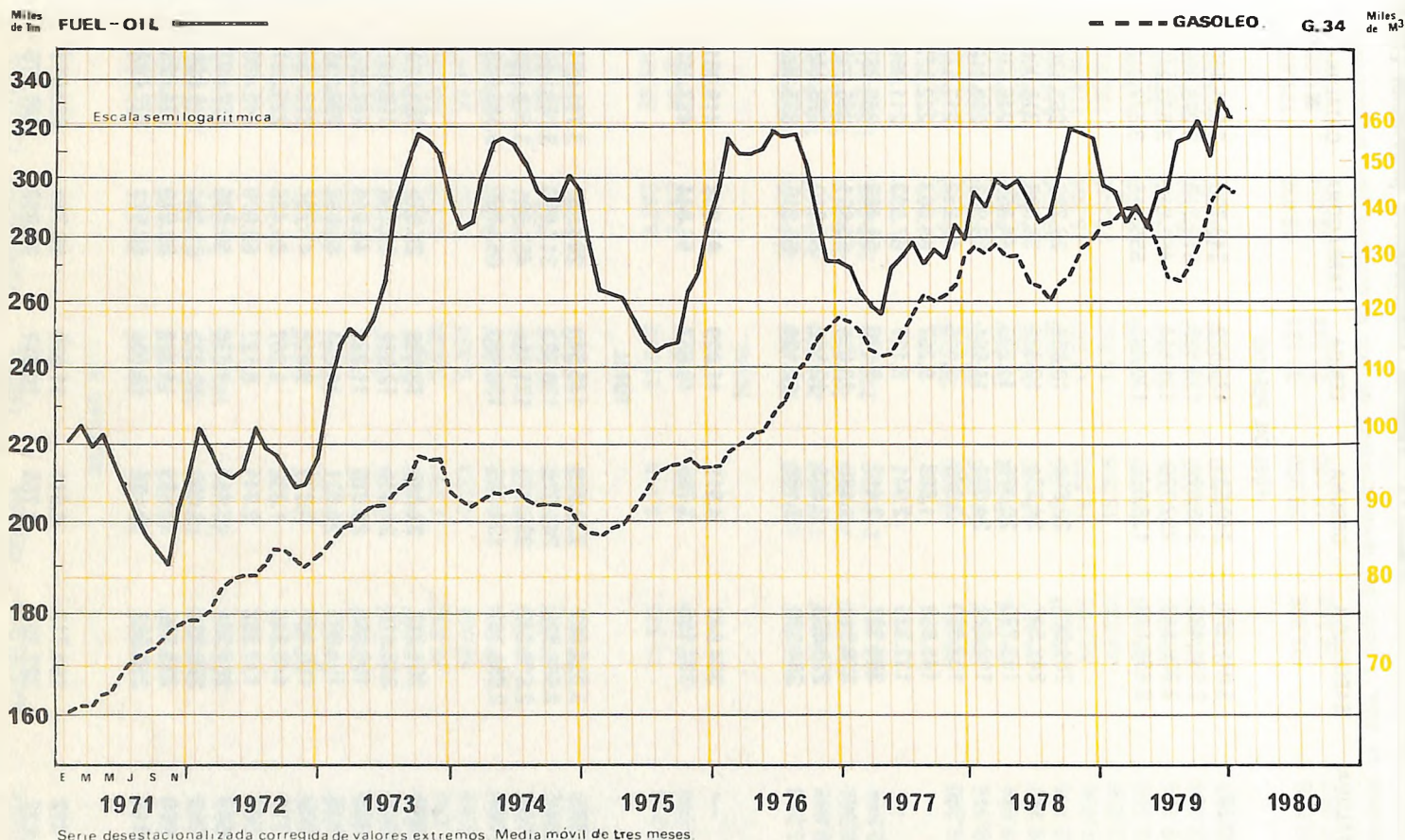

12./12 Cemento portland. Distribución provincial (Tm)

AÑO MES	BARCELONA	GERONA	LERIDA	TARRAGONA	CATALUÑA
1974	2.664.794	394.507	217.873	574.614	3.851.788
1975	2.363.601	348.128	259.894	434.857	3.406.880
1976	2.175.536	379.520	289.026	454.971	3.299.053
1977	2.262.884	382.079	264.969	450.822	3.360.754
1978	2.067.625	424.616	309.726	420.880	3.222.847
1979					
Febrero	160.471	37.204	22.505	33.971	254.151
Marzo	174.437	40.838	26.410	39.279	280.964
Abril	140.183	35.193	25.936	33.028	234.340
Mayo	168.903	42.867	32.722	41.521	286.013
Junio	146.743	34.019	28.464	31.979	241.205
Julio	151.407	35.538	31.588	43.485	262.018
Agosto	104.502	27.842	22.321	29.622	184.287
Septiembre	131.240	31.942	23.526	28.253	214.961
Octubre	145.225	34.672	25.744	30.048	235.689
Noviembre	145.532	33.747	24.317	29.788	233.384
Diciembre	107.416	25.305	19.779	22.386	174.886
1980					
Enero	128.020	30.054	23.015	30.290	211.379
Febrero	125.306	29.260	23.125	27.510	205.201

12./13 Matriculación de vehículos. Cataluña (unidades)

AÑO MES	TURISMOS	AUTOBUSES	CAMIONES	MOTO- CICLETAS	TOTAL CATALUÑA	TOTAL ESPAÑA	CATALUÑA ESPAÑA	%
1974	129.739	269	19.185	9.370	158.563	700.972	22,62	
1975	121.517	521	16.346	9.217	147.601	691.674	21,34	
1976	129.292	303	16.517	10.040	156.152	740.695	21,08	
1977	137.584	190	18.184	13.794	169.752	801.500	21,18	
1978	131.231	269	17.833	14.704	164.037	798.595	20,54	
1978								
Noviembre	10.011	17	1.387	1.153	12.568	63.513	19,79	
Diciembre	8.447	17	1.115	880	10.459	52.541	19,91	
1979								
Enero	11.745	44	1.826	1.098	14.713	73.388	20,05	
Febrero	9.040	27	1.482	1.180	11.729	54.778	21,41	
Marzo	11.102	14	1.706	1.340	14.162	69.296	20,44	
Abril	9.313	17	1.324	1.237	11.891	63.528	18,72	
Mayo	13.493	21	1.814	1.728	17.056	82.596	20,65	
Junio	11.544	8	1.586	1.989	15.127	71.086	21,28	
Julio	11.471	19	1.632	2.731	15.853	71.300	22,23	
Agosto	8.014	12	1.101	1.698	10.825	56.205	19,26	
Septiembre	9.763	22	1.087	1.473	12.345	57.882	21,33	
Octubre	8.584	18	1.635	1.407	11.644	58.100	20,04	
Noviembre	12.656	15	1.878	1.258	15.807	72.951	21,67	

12./14 Matriculación de vehículos. Baleares (unidades)

AÑO MES	TURISMOS	AUTOBUSES	CAMIONES	MOTO- CICLETAS	TOTAL BALEARES	TOTAL ESPAÑA	BALEARES ESPAÑA	%
1974	12.316	59	1.587	870	14.832	700.972	2,12	
1975	11.371	57	1.335	756	13.519	691.674	1,95	
1976	12.133	59	1.393	900	14.485	740.695	1,96	
1977	13.431	69	1.595	1.257	16.352	801.500	2,04	
1978	16.329	85	1.972	1.984	20.370	798.595	2,55	
1978								
Noviembre	1.402	2	115	181	1.700	63.513	2,68	
Diciembre	1.216	2	133	127	1.478	52.541	2,85	
1979								
Enero	1.467	9	115	123	1.771	73.388	2,41	
Febrero	1.112	3	163	115	1.393	54.778	2,54	
Marzo	1.578	11	210	217	2.016	69.296	2,91	
Abril	2.116	15	234	340	2.705	63.528	4,26	
Mayo	2.119	11	258	310	2.698	82.596	3,27	
Junio	1.489	12	284	353	2.138	71.086	3,01	
Julio	1.418	8	197	410	2.096	71.300	2,94	
Agosto	1.300	2	169	253	1.724	56.205	3,07	
Septiembre	1.311	2	157	173	1.976	57.882	3,41	
Octubre	1.233	1	176	161	1.571	58.100	2,70	
Noviembre	1.706	1	223	146	2.076	72.951	2,85	

12./15 Entrada de frutas y verduras. Mercado Central Barcelona (Tm)

MERCANCIAS	1976	1977	1978	1979 Diciembre	1980 Enero	Febrero	Marzo	Abril
Verduras y hortalizas								
Acelgas	7.558,0	7.276,8	5.353,4	494,2	758,9	693,1	612,6	537,5
Alcachofas	13.596,0	12.264,8	8.644,6	1.521,6	2.052,5	2.449,5	2.255,4	2.033,7
Ajos	2.139,3	2.171,3	2.374,6	223,2	297,5	261,4	244,6	210,2
Apios	3.259,7	3.905,5	3.770,9	616,4	520,1	531,0	492,4	382,5
Batatas	1.690,3	1.709,0	1.776,9	70,2	—	—	—	—
Berenjenas	4.299,7	4.020,0	3.784,1	213,5	250,5	310,3	323,9	365,1
Bordes	—	—	—	—	—	—	—	—
Calabacines y calabazas	1.923,9	2.098,8	1.931,7	175,1	156,5	157,2	126,4	170,2
Cebollas secas	10.967,5	12.998,0	13.847,4	1.054,3	1.084,6	1.005,4	1.046,6	1.152,2
Cebollas tiernas	3.899,5	3.959,5	3.137,8	310,0	382,5	424,0	551,9	689,7
Coles	4.864,6	4.830,4	4.038,6	574,6	884,3	790,1	636,7	517,4
Coliflores y bróculis	4.974,2	4.904,0	4.253,8	723,5	903,3	1.055,9	709,1	492,0
Escarolas	3.383,9	3.426,2	3.042,1	681,1	852,3	770,8	287,4	1,9
Espárragos	155,5	118,9	178,6	—	—	—	11,9	85,7
Espinacas	2.146,0	2.032,9	1.763,6	192,7	262,9	355,0	335,3	218,3
Guisantes	1.653,3	1.259,5	1.049,4	13,9	—	66,2	128,7	245,8
Habas	2.700,0	2.239,9	2.350,5	48,1	97,8	421,6	634,1	777,3
Judías	15.256,4	13.939,0	13.104,0	1.541,9	1.203,4	977,0	1.081,5	1.533,1
Lechugas	27.662,4	29.314,0	23.443,6	2.001,0	2.102,9	2.364,9	2.767,1	3.130,9
Patatas	30.053,5	35.058,0	31.209,6	1.760,7	2.441,5	2.111,3	2.137,6	3.597,4
Pepinos	4.452,2	4.390,6	3.886,6	204,5	164,4	150,2	215,8	370,4
Pimientos	11.965,1	12.134,1	9.346,5	654,8	716,9	726,6	716,8	741,0
Perejil	824,8	726,1	491,0	83,3	92,9	92,8	92,3	84,1
Puerros	1.477,8	2.264,2	991,9	111,4	131,8	121,2	123,8	135,0
Rábanos	1.258,5	1.434,4	1.077,8	230,1	202,9	237,2	242,4	279,3
Setas	1.294,3	1.866,2	2.445,2	361,2	257,6	233,4	232,9	242,2
Tomates Canarias	2.595,0	3.868,1	1.803,9	459,3	62,2	199,4	162,2	274,1
Tomates península	53.532,1	51.379,6	48.012,0	3.598,7	3.770,5	4.460,7	4.080,7	4.044,2
Zanahorias	7.381,7	8.225,7	7.464,8	590,1	678,5	640,7	598,9	650,1
Otras verduras y hortalizas	1.427,7	1.221,3	1.154,9	161,7	220,6	173,4	124,3	102,3
Total	228.392,9	235.036,8	205.729,8	18.671,1	20.549,8	21.780,3	20.973,3	23.636
Frutas								
Albaricoques	2.925,1	1.418,8	4.075,0	—	—	—	—	—
Cerezas	4.320,2	2.520,1	3.101,2	1,0	—	—	—	4,2
Ciruelas	4.123,3	4.366,3	4.578,9	—	—	—	—	—
Clementinas	7.604,1	—	9.803,6	2.751,5	2.654,7	1.692,3	160,9	—
Fresones y fresas	2.940,0	3.559,2	2.974,4	2,4	4,5	15,5	87,9	617,0
Granadas	528,3	579,5	580,1	18,8	0,5	—	—	—
Higos	764,6	1.204,8	875,2	—	—	—	—	—
Limonas	8.592,9	9.054,9	9.634,2	814,1	633,5	646,7	752,5	789,6
Mandarinas	4.254,2	16.137,5	4.920,2	546,5	394,0	128,7	59,5	22,8
Manzanas	20.548,8	18.339,6	15.709,6	1.912,5	2.151,9	2.155,6	2.089,4	2.048,2
Melocotones	23.250,3	19.216,9	21.085,7	—	—	—	—	—
Melones	19.715,3	17.884,3	13.844,5	320,3	20,7	4,4	2,4	9,7
Naranjas	64.824,8	74.695,0	63.732,8	6.641,8	8.433,7	9.060,1	9.802,9	10.001,0
Nísperos	2.145,6	2.317,8	1.908,0	—	—	—	1,0	190,3
Plátanos	10.610,0	14.787,8	17.492,3	1.805,3	2.026,7	2.003,1	1.963,3	2.235,9
Peras	19.392,6	16.108,2	12.647,2	943,3	1.015,7	871,1	729,6	675,7
Sandías	12.425,3	11.957,8	13.582,0	—	—	—	—	24,3
Uvas	17.116,0	18.624,4	18.606,9	1.762,8	118,2	7,1	12,7	2,3
Otras frutas	4.425,4	3.937,7	4.208,2	1.195,9	353,8	314,8	371,9	342,0
Total	230.506,8	236.710,6	223.360,0	18.716,2	17.807,9	16.899,4	16.034,0	16.963,0
Total verduras, hortalizas y frutas	458.899,7	471.735,7	429.089,8	37.387,3	38.357,7	38.679,7	37.007,3	40.026,6

12./16 Ventas de pescado en el Mercado Central y Banqueta. Barcelona (Tm)

AÑO MES	Pescado fresco	MERCADO CENTRAL		Total	BANQUETA	TOTAL GENERAL
		Pescado congelado	Decomisos			
1974	55.366,8	20.111,3	617,8	74.860,3	9.728,5	84.588,8
1975	64.988,7	15.945,5	935,8	79.998,4	8.060,8	88.059,2
1976	58.762,7	15.193,3	706,9	73.249,1	7.169,1	80.418,2
1977	51.058,4	16.526,1	476,3	67.108,2	10.458,1	77.566,3
1978	49.838,4	18.382,9	581,0	67.640,3	3.793,5	71.438,8
1979						
Marzo	4.837,7	1.761,6	32,7	6.566,6	52,4	6.619,0
Abril	3.973,6	1.539,7	52,9	5.460,4	. .	5.460,4
Mayo	4.807,7	1.712,3	58,4	6.461,6	. .	6.461,6
Junio	4.204,2	1.531,6	50,1	5.765,7	. .	5.765,7
Julio	3.522,4	1.252,4	61,2	4.713,6	. .	4.713,6
Agosto	4.052,9	1.347,1	87,2	5.312,8	. .	5.312,8
Septiembre	4.121,8	1.390,6	72,7	5.439,7	204,1	5.643,8
Octubre	4.734,3	1.417,4	73,6	6.078,1	497,7	6.575,8
Noviembre	4.438,6	1.423,2	83,9	5.777,9	1.279,8	7.057,7
Diciembre	4.238,9	1.776,8	59,7	5.956,0	972,4	6.928,4
1980						
Enero	4.378,4	1.640,9	41,7	5.977,6	370,3	6.347,9
Febrero	4.555,6	1.479,6	44,1	6.079,3	530,9	6.610,2
Marzo	4.746,0	1.589,9	54,2	6.281,7	831,6	7.113,3

12./17 Abastecimiento de carnes en Barcelona-ciudad (Tm)

AÑO MES	VACUNO	LANAR Y CABRIO	PORCINO	EQUINO	FORANEAS	TOTAL
1974	12.254,7	8.981,6	11.173,7	528,0	5.937,3	38.875,3
1975	11.803,9	7.906,1	9.782,7	506,4	4.927,9	34.927,0
1976	10.102,5	7.728,2	8.110,5	501,5	2.600,7	29.043,4
1977	10.321,6	7.836,9	9.555,0	497,4	2.112,5	30.323,4
1978	10.728,4	7.965,7	9.954,9	467,6	1.803,3	30.919,9
1979						
Marzo	745,4	615,1	906,0	39,6	193,4	2.499,5
Abril	646,8	592,6	781,0	33,7	231,1	2.285,2
Mayo	701,5	626,2	868,0	38,9	270,6	2.505,2
Junio	335,8	583,5	688,2	32,2	116,5	1.756,2
Julio	575,5	509,6	534,0	27,5	18,1	1.091,2
Agosto	566,7	338,7	215,4	10,2	—	1.346,4
Septiembre	715,1	335,1	365,4	33,8	—	1.449,4
Octubre	809,9	441,6	354,8	47,2	—	1.653,5
Noviembre	826,2	413,5	380,2	41,9	172,9	1.834,7
Diciembre	771,1	492,3	282,4	33,7	321,6	1.901,1
1980						
Enero	869,9	436,3	285,6	—	221,9	1.813,7
Febrero	878,2	491,1	190,8	36,8	155,1	1.752,0
Marzo	900,1	648,0	178,3	36,3	180,6	1.943,3

13. PRECIOS

13./1 Índices del coste de la vida y de precios de consumo

Índices del coste de la vida para el conjunto nacional Base 1968 = 100

AÑO MES	Índice general	Alimentación	Vestido	Vivienda	Gastos de casa	Gastos diversos
1972 Ø	126,6	124,4	132,3	118,3	122,3	134,1
1973 Ø	141,1	140,1	151,2	130,5	131,5	145,5
1974 Ø	163,2	160,1	178,3	147,3	157,6	169,6
1975 Ø	190,9	187,4	204,5	167,8	185,7	202,0
1976 Ø	224,5	222,5	236,9	186,4	220,2	238,8

Índices de precios de consumo para el conjunto nacional Base 1976 = 100

AÑO MES	Índice general	Alimenta- ción, bebi- das, y tabaco	Vestido y calzado	Vivienda	Subgrupo Alquileres	Menaje y servicios para el hogar	Servicios médicos y conserva- ción de la salud	Transpor- tes y co- munica- ciones	Esparci- miento, deportes, cultura y enseñanza	Otros gastos
1977 Ø	124,5	123,6	129,3	116,7	113,1	125,3	121,5	124,1	129,8	132,3
1978 Ø	149,1	147,3	158,9	140,2	127,3	155,9	143,8	145,1	153,0	159,2
1977										
Octubre	134,2	135,9	138,6	121,9	116,9	135,4	127,4	134,6	136,9	141,0
Noviembre	135,3	134,6	144,1	123,7	118,0	139,1	129,0	135,1	141,7	142,7
Diciembre	136,4	135,1	146,3	124,5	119,9	140,9	129,9	136,2	142,6	145,4
1978										
Enero	138,6	137,6	147,7	126,8	121,3	143,9	132,7	138,3	143,8	146,7
Febrero	139,9	138,3	149,6	129,6	122,8	146,0	134,2	139,0	144,9	148,5
Marzo	141,7	138,8	152,0	132,5	123,7	148,0	138,8	140,7	146,2	152,6
Abril	144,7	141,2	153,5	138,8	125,6	151,7	142,6	142,8	149,8	154,0
Mayo	146,2	142,9	155,4	139,9	126,1	153,1	144,0	143,3	151,7	155,4
Junio	147,6	144,8	157,0	140,9	127,1	154,9	145,0	143,7	152,2	157,3
Julio	150,8	150,5	157,6	142,3	127,6	156,6	145,6	146,2	152,6	159,7
Agosto	153,5	155,8	158,3	143,3	127,9	157,5	146,0	146,4	152,8	161,3
Septiembre	154,7	155,5	162,1	144,7	129,3	159,6	146,6	146,9	158,0	164,6
Octubre	156,1	155,0	166,3	146,2	130,3	162,9	148,6	150,6	159,5	167,5
Noviembre	156,8	152,8	171,9	148,4	132,5	167,0	150,0	151,7	161,2	169,7
Diciembre	159,0	155,1	175,6	149,6	133,6	169,3	151,0	151,9	163,6	173,2
1979										
Enero	161,7	156,6	177,5	155,2	135,6	172,7	156,1	153,0	166,7	177,6
Febrero	162,9	156,3	179,4	156,7	137,5	174,4	159,1	156,2	169,2	180,7
Marzo	164,6	157,5	183,6	158,2	138,6	177,1	160,2	156,7	170,8	183,2
Abril	167,1	159,1	186,7	160,7	141,1	181,4	162,6	157,8	172,6	189,7
Mayo	169,1	160,5	189,7	162,0	143,1	183,8	165,4	162,0	173,4	191,7
Junio	170,6	161,2	191,9	163,5	143,9	185,2	166,6	162,5	175,1	197,0
Julio	174,2	163,7	193,7	169,6	145,9	187,7	166,8	175,2	176,0	198,7
Agosto	176,0	165,9	195,8	170,7	146,8	189,1	167,2	176,3	177,9	200,4
Septiembre	178,3	166,6	200,8	171,9	148,6	192,0	169,4	180,4	182,7	204,7
Octubre	180,7	167,3	206,9	176,3	150,0	195,2	171,1	183,0	184,7	207,6
Noviembre	181,1	164,8	213,0	178,2	151,1	197,8	172,3	184,4	185,7	210,4
Diciembre *	183,7	168,2	216,5	179,2	152,2	200,1	173,2	186,6	187,7	213,4
1980										
Enero *	188,8	171,2	217,7	189,7	154,3	203,0	176,5	198,2	190,0	220,4
Febrero *	190,5	171,1	220,1	192,4	..	206,2	177,7	198,8	190,9	227,9
Marzo *	191,5	170,7	223,8	193,4	..	208,7	178,8	199,5	191,9	231,1

13./2 Índices generales del coste de la vida y precios de consumo. Cataluña y Baleares

Índices generales del coste de la vida en capitales de provincia

Base 1968 = 100

AÑO MES	BARCELONA	GERONA	LERIDA	TARRAGONA	PALMA
1972 Ø	126,3	121,6	123,0	125,3	129,3
1973 Ø	141,1	135,8	138,0	139,9	145,0
1974 Ø	163,0	159,1	166,1	161,8	171,2
1975 Ø	189,6	181,5	195,3	195,3	199,3
1976 Ø	225,0	207,6	223,4	223,7	235,6

Índices generales de precios de consumo

Base 1976 = 100

	Barcelona	Gerona	CAPITALES DE PROVINCIA Lérida	Tarragona	Palma	CATALUÑA	BALEARES
1977 Ø	122,8	124,0	123,6	125,8	122,1
1978 Ø	146,6	147,6	147,2	149,7	151,4	147,2	151,6
1977							
Abril	116,6	116,6	114,7	118,9	114,4
Mayo	117,7	119,5	116,0	120,3	114,8
Junio	120,9	122,0	122,8	123,0	116,2
Julio	126,3	125,4	124,7	126,5	123,0
Agosto	127,7	129,5	130,2	131,3	130,0
Septiembre	129,3	132,1	131,8	133,6	130,2
Octubre	131,9	134,1	134,4	136,1	133,6
Noviembre	133,3	134,9	135,2	137,2	134,9
Diciembre	134,0	135,6	135,1	138,6	135,9
1978							
Enero	135,8	137,5	139,5	140,6	138,0	136,7	138,9
Febrero	137,0	138,7	139,7	140,6	140,3	137,8	141,1
Marzo	139,2	140,4	141,1	142,7	142,0	139,4	142,6
Abril	143,2	142,6	143,1	145,2	145,1	143,0	145,6
Mayo	144,1	144,9	143,9	147,2	147,8	144,4	147,8
Junio	145,4	146,0	144,2	148,1	150,1	146,0	150,2
Julio	149,2	148,9	146,4	151,2	151,8	149,9	151,7
Agosto	149,0	150,4	148,8	153,2	156,8	150,7	156,9
Septiembre	150,6	152,0	151,6	155,4	159,8	152,0	159,8
Octubre	154,5	155,3	155,1	156,9	162,1	154,8	161,6
Noviembre	155,0	156,5	155,8	156,7	161,9	155,0	161,7
Diciembre	156,5	158,3	156,8	158,6	161,4	156,5	162,1
1979							
Enero	159,0	160,1	161,5	163,2	164,5	159,4	166,0
Febrero	160,5	160,9	164,1	164,0	166,5	161,1	167,3
Marzo	162,8	162,3	165,5	165,9	168,5	163,0	169,5
Abril	164,4	164,6	167,3	168,4	170,0	164,6	170,7
Mayo	165,6	166,4	169,0	170,8	171,0	165,7	172,9
Junio	167,8	169,3	170,8	171,4	171,6	167,9	173,5
Julio	172,6	173,7	173,9	172,7	174,6	172,2	176,8
Agosto	172,2	174,6	177,1	176,1	176,9	172,3	178,7
Septiembre	178,0	175,2	179,4	178,5	180,6	176,4	181,4
Octubre	179,2	178,2	180,8	179,1	182,5
Noviembre	179,3	179,4	181,8	179,1	183,1
Diciembre	182,2	181,5	184,1	180,1	185,0

13./3 Índices de precios al por mayor

AÑO MES	INDICE GENERAL PONDERADO	MATERIAS PRIMAS	PRODUCTOS ACABADOS	PRODUCTOS AGRICOLAS	PRODUCTOS AGRICOLAS INDUSTRIA- LIZADOS	PRODUCTOS INDUS- TRIALES
Base 1955 = 100						
1969 Ø	200,9	179,4	164,8	223,8	204,7	169,0
1970 Ø	204,2	186,8	170,9	224,2	202,8	176,0
1971 Ø	215,8	197,9	176,4	236,9	215,0	180,5
1972 Ø	230,7	210,5	183,4	249,0	242,9	190,3
1973 Ø	254,4	224,8	203,2	272,5	275,7	206,6
1974 Ø	300,6	278,6	241,1	315,1	299,3	257,9
1975 Ø	338,0	319,0	282,6	353,0	342,7	280,9
1976 Ø	389,7	402,8	317,4	416,8	379,3	316,6
1977 Ø	456,2	483,1	376,5	458,3	489,3	374,0
1978 Ø	520,1	531,6	431,2	503,8	604,0	422,9
1977						
Enero	420,8	429,6	339,5	434,9	447,2	337,4
Febrero	432,3	439,7	346,7	453,7	453,3	344,2
Marzo	447,5	466,3	355,8	477,3	462,1	356,9
Abril	453,6	481,5	358,7	487,8	471,9	359,5
Mayo	438,5	485,4	367,7	436,4	461,4	367,1
Junio	447,9	478,7	370,6	457,7	462,9	369,5
Julio	460,1	484,6	381,6	477,3	464,7	376,6
Agosto	465,0	500,6	386,0	465,1	490,5	382,6
Septiembre	469,0	504,3	398,1	449,7	506,8	393,7
Octubre	471,8	504,8	402,4	445,2	525,4	398,3
Noviembre	478,2	508,5	403,8	447,3	554,2	399,9
Diciembre	489,4	513,6	407,6	467,1	571,2	403,2
1978						
Enero	494,0	516,1	412,0	480,9	573,3	407,1
Febrero	501,2	516,0	415,7	489,1	585,5	410,3
Marzo	504,7	524,1	417,1	485,6	589,4	411,5
Abril	521,2	528,7	423,0	522,5	586,8	418,6
Mayo	523,1	539,0	428,7	518,8	576,9	422,3
Junio	520,6	541,4	431,1	512,0	576,4	424,4
Julio	521,7	543,6	431,5	503,5	599,7	424,9
Agosto	521,7	534,2	432,5	497,2	613,1	425,7
Septiembre	522,2	531,2	434,1	489,1	637,9	427,2
Octubre	526,2	535,3	465,3	491,4	633,1	432,5
Noviembre	535,3	528,7	441,2	518,9	631,7	434,2
Diciembre	548,7	540,9	442,7	536,8	644,1	435,7
1979						
Enero	550,7	540,3	447,3	539,8	635,5	439,9
Febrero	553,4	549,3	450,5	548,1	636,1	443,6
Marzo	562,9	559,6	459,3	563,0	639,2	460,3
Abril	586,3	560,7	470,6	611,5	635,1	462,4
Mayo	584,2	571,6	473,9	592,6	628,0	464,9
Junio	575,6	573,9	480,2	580,6	620,6	470,5
Julio	580,9	613,2	491,7	566,6	628,3	487,7
Agosto	579,4	614,3	499,1	551,2	622,3	494,4
Septiembre	579,6	626,3	501,5	537,6	642,7	496,7
Octubre *	581,1	620,4	502,6	547,5	628,3	497,7
Noviembre *	585,6	617,6	503,6	558,2	621,0	499,1
Diciembre *	599,3	627,6	504,3	584,1	619,3	500,1

14. FINANZAS

14./1 Aportaciones a los ingresos presupuestarios nacionales. Cataluña y Baleares (millones de ptas.)

AÑO MES	BARCELONA	GERONA	LERIDA	TARRAGONA	CATALUÑA	BALEARES	ESPAÑA
1975	111.420,0	11.933,5	2.717,0	6.413,2	132.483,7	6.711,6	682.646,1
1976	138.183,2	15.222,9	3.486,1	8.889,0	165.781,2	7.773,7	844.620,8
1977	188.018,8	20.773,4	4.459,3	12.455,3	225.706,8	10.058,2	1.135.544,6
1978	238.155,2	23.557,0	6.121,7	15.129,9	282.963,8	14.738,8	1.470.829,6
1979	279.462,2	29.898,3	9.661,0	18.086,1	337.107,6	18.621,6	1.664.161,5
1979							
Marzo	17.988,8	2.490,0	417,9	1.095,9	21.992,6	1.226,7	82.090,4
Abril	15.781,7	2.296,7	571,1	1.037,2	19.686,7	1.366,9	97.532,6
Mayo	12.690,1	2.703,7	645,4	1.865,0	17.904,2	1.795,1	126.550,5
Junio	34.561,6	1.909,5	436,7	1.050,8	37.958,6	921,5	134.549,1
Julio	22.914,7	2.643,1	919,6	1.199,9	27.676,8	2.169,5	157.289,2
Agosto	16.454,1	3.229,9	966,4	1.572,0	22.222,4	2.647,5	137.122,9
Septiembre	28.356,1	2.116,3	453,1	2.425,0	33.350,5	1.250,3	134.816,6
Octubre	26.298,7	2.332,5	607,4	1.492,4	30.731,0	1.656,8	127.663,3
Noviembre	32.201,6	3.088,2	762,0	2.283,7	38.335,5	1.956,6	137.014,4
Diciembre	17.424,1	1.943,5	2.283,7	1.019,1	22.670,4	864,6	251.546,9
1980							
Enero	10.694,3	2.285,9	509,8	757,6	14.247,6	828,7	66.972,7
Febrero	14.929,1	3.185,6	853,5	1.890,2	20.858,4	1.846,7	126.946,1
Marzo	12.236,1	2.417,1	580,6	2.191,4	17.425,2	1.842,7	118.454,9

14./2 Volumen de Compensación Bancaria (millones de ptas.)

AÑO MES	CAMARAS OFICIALES	CAMARAS PRIVADAS	CAMARA DE BARCELONA	INDICE BARCELONA 1968 \emptyset = 100
1975	22.275.097,6	5.113.469,8	5.710.540,1	370,7
1976	32.115.454,5	6.907.662,3	7.227.080,9	469,1
1977	44.055.356,9	9.443.993,9	9.352.992,5	607,1
1978	51.650.120,4	10.967.347,8	10.457.127,6	678,7
1979	57.348.524,6	2.220.054,0	12.503.593,5	811,6
1978				
Diciembre	4.447.909,9	1.029.922,5	957.732,1	746,0
1979				
Enero	4.711.024,1	..	985.707,7	767,8
Febrero	4.194.208,8	..	959.153,7	747,1
Marzo	4.810.064,8	..	1.032.824,4	804,5
Abril	4.159.164,0	..	900.567,9	701,5
Mayo	4.866.949,8	..	1.092.829,3	851,2
Junio	4.532.898,2	..	1.018.587,9	793,4
Julio	4.995.948,1	..	1.130.362,7	880,5
Agosto	4.620.945,9	..	898.581,8	699,9
Septiembre	4.558.014,6	1.029.284,5	1.005.337,1	783,1
Octubre	5.272.516,4	1.190.769,5	1.134.261,1	883,5
Noviembre	5.362.492,8	..	1.156.954,8	901,2
Diciembre	5.264.297,1	..	1.188.431,1	925,7

14./3 Depósitos de la Banca Privada. Cataluña (millones de ptas.)

POSICION FINAL AÑO O MES	A LA VISTA	DE AHORRO	A PLAZOS	TOTAL
1972	164.163	80.575	119.085	363.823
1973	204.832	90.283	170.057	465.172
1974	232.651	98.211	216.517	547.379
1975	274.816	123.488	241.217	639.521
1976	336.902	149.447	268.393	754.742
1977				
Diciembre	387.178	164.996	332.066	884.240
1978				
Marzo	374.796	167.792	349.350	891.398
Junio	406.286	176.022	366.276	948.584
Septiembre	398.492	181.554	393.225	973.270
Diciembre	441.789	185.911	423.023	1.050.723
1979				
Marzo	429.774	184.944	456.229	1.070.947
Junio	454.263	189.384	486.257	1.129.904
Septiembre	437.146	194.083	511.075	1.142.304
Diciembre	442.744	195.960	593.916	1.232.620

14./4 Depósitos de las Cajas de Ahorro. Cataluña (millones de ptas.)

POSICION FINAL AÑO O MES	NUMERO DE IMPONENTES	A LA VISTA	DE AHORRO	A PLAZO Y AHORRO VINCULADO	TOTAL
1972	4.899.363	19.698,1	94.198,4	108.598,1	222.494,6
1973	5.205.393	23.564,6	109.029,6	131.755,0	264.349,2
1974	5.564.434	27.118,7	122.056,2	156.880,2	306.055,1
1975	5.898.381	33.790,9	145.346,8	186.486,1	365.623,8
1976	6.264.483	41.388,4	173.314,6	212.745,9	427.448,9
1977					
Septiembre	6.599.459	53.351,6	196.726,9	231.383,6	481.462,1
Octubre	6.657.717	50.021,8	196.334,1	228.826,5	480.337,7
Noviembre	6.705.550	52.502,6	197.472,9	230.164,2	485.513,8
Diciembre	6.763.838	56.397,7	214.507,0	237.273,6	508.178,3
1978					
Enero	6.813.681	54.665,0	210.043,9	241.338,0	506.047,0
Febrero	6.862.834	54.633,4	210.414,7	246.247,6	511.295,7
Marzo	6.862.394	60.369,0	213.944,5	249.308,9	523.622,4
Abril	6.934.653	58.430,6	216.654,3	253.261,7	528.336,6
Mayo	6.976.609	58.319,9	216.048,7	255.770,5	530.139,1
Junio	7.023.812	62.691,8	220.759,5	258.675,3	542.126,5
Julio	7.068.409	64.308,0	240.808,6	262.062,3	567.178,9
Agosto	7.098.529	62.532,3	242.261,8	265.330,1	570.124,2
Septiembre	7.140.015	66.488,0	243.441,0	268.313,4	578.242,4

14./5 Balance de las Cajas de Ahorros con sede social en Cataluña (miles de ptas.)

	31-XII-77	31-XII-78	30-IX-79	31-X-79	30-XI-79	30-XII-79
ACTIVO						
I. TESORERIA	79.928.966	81.847.092	125.068.717	128.580.566	120.079.310	148.554.501
1. Caja y Banco de España	21.479.104	34.903.093	63.357.741	68.781.184	70.551.344	68.835.027
2. Establecimientos de Crédito	58.273.550	46.644.014	61.347.273	59.507.288	49.206.299	79.378.457
3. Moneda y Billetes extranjeros	176.312	299.985	363.703	352.094	321.667	341.017
II. CUENTAS FINANCIERAS	24.501.884	30.052.296	41.416.511	33.306.792	37.506.984	49.115.148
1. Cuentas de Crédito. Disponible	8.813.284	7.961.067	8.429.703	8.485.659	9.545.106	9.777.268
2. Otros conceptos	15.688.600	22.091.229	18.262.808	11.153.133	14.033.878	25.559.880
3. Financ. de Inv. Oblig. a otras entid.	—	—	14.724.000	13.668.000	13.928.000	13.778.000
III. CARTERA DE TITULOS	258.489.683	304.855.212	328.390.256	330.007.460	333.501.113	338.749.088
1. Valores computables (Ordenes de 20-8-64 y 31-12-67)	248.311.116	285.637.435	309.555.683	311.419.504	314.779.740	315.131.994
2. Valores no computables	10.178.497	19.217.777	18.834.573	18.587.956	18.721.373	23.617.094
IV. PRESTAMOS Y CREDITOS	323.239.522	404.556.506	435.892.392	437.306.801	451.965.196	448.788.853
1. De carácter general	198.580.552	264.837.638	294.994.530	296.960.406	309.293.699	304.303.265
2. De regulación especial	120.788.563	134.965.257	136.106.853	135.652.134	137.817.573	139.568.310
3. De mediación	3.762.257	4.662.614	4.716.034	4.712.259	4.782.617	4.845.108
4. De ahorro vinculado	103.587	78.334	61.383	58.334	57.438	56.256
5. De ahorro del Emigrante	4.563	12.663	13.592	13.668	13.869	15.914
IV. bis. CARTERA DE EFECTOS	287.597	1.745.489	5.395.522	5.564.007	5.901.217	6.179.252
V. INMOVILIZADO	47.202.870	77.189.934	86.908.980	87.972.989	90.261.206	127.327.493
VI. MATERIALIZACION DE FONDOS Y RESERVAS ESPECIALES	6.553.305	9.590.934	9.567.737	9.285.085	9.978.531	9.175.981
VII. CUENTAS DIVERSAS	21.595.480	57.004.370	77.984.682	65.955.685	95.529.189	95.836.523
Total activo patrimonial	761.799.307	966.841.833	1.110.624.797	1.097.979.385	1.144.722.746	1.223.726.839
VIII. CUENTAS DE ORDEN Y NOMINALES	287.714.475	355.493.584	422.177.580	419.324.449	424.445.279	412.046.758
Total activo	1.049.513.782	1.322.335.417	1.532.802.377	1.517.303.834	1.569.168.025	1.635.773.597

PASIVO

	31-XII-77	31-XII-78	30-IX-79	31-X-79	30-XI-79	30-XII-79
I. RECURSOS PROPIOS	33.079.048	59.416.437	59.922.195	59.924.201	61.657.033	100.069.980
1. Fondo de dotación	2.550	2.550	2.550	2.550	2.550	2.550
2. Reservas	20.714.616	44.021.851	44.252.764	44.684.751	46.416.053	89.786.295
3. Aplicación O.B.S. propia	3.610.391	3.869.860	3.866.436	3.866.436	3.866.392	4.303.212
4. Fondo para la O.B.S.	4.170.165	4.484.951	4.541.848	4.541.883	4.544.925	5.066.257
5. Fondos de previsión y asistencia	3.987.131	6.112.651	5.591.311	5.937.739	5.397.740	666.240
6. Otros conceptos	594.195	924.575	1.667.286	1.431.442	1.429.373	245.426
II. FONDOS DE AMORTIZACION	5.647.455	7.606.171	8.877.906	9.008.827	9.258.379	11.564.495
1 Del inmovilizado (rúb. V. Activo)	4.728.824	6.449.870	7.678.497	7.961.779	8.203.190	10.647.248
2. De los bienes afectos a O.B.S.	403.048	478.729	483.129	483.128	484.539	726.392
3 De otros conceptos	515.533	677.572	716.280	563.920	570.650	190.855
III. FINANCIERAS	28.354.246	20.988.536	30.054.550	27.850.438	32.118.911	32.615.008
1. Cuentas de Crédito. Límite	13.286.048	8.943.767	11.505.867	10.822.067	13.620.967	15.097.467
2. Establecimientos de Crédito	8.017.330	3.210.552	5.524.225	4.932.308	7.329.999	5.501.688
3. Otros conceptos	7.050.868	8.834.217	8.855.458	8.714.063	9.227.945	10.055.853
4. Financ. de Inversiones Obligatorias			4.169.000	3.382.000	1.940.000	1.960.000
VI. ACREEDORES	669.719.421	813.428.313	905.797.491	906.917.263	914.869.519	968.168.678
1. Cuentas corrientes	73.894.871	92.403.425	99.307.150	98.110.993	97.103.651	106.031.504
2. Cuentas de ahorros	580.917.512	702.597.089	781.660.551	784.552.046	792.507.687	835.465.613
3. Ahorro vinculado	378.058	300.705	224.401	217.555	211.050	211.562
4. Cuentas de Organismos y Corporaciones	13.032.349	15.522.131	22.114.637	21.452.821	22.358.468	22.933.177
5. En moneda extranjera (V. efectivo)	3.597	9.748	31.501	26.346	26.525	1.006.058
6. Ahorro del Emigrante	1.362.444	1.995.115	2.125.627	2.160.512	2.215.217	2.404.764
7. Cuentas Extranjeras en pesetas (O.M. 16-3-73)	130.590	601.100	333.624	396.990	446.921	116.000
V. DIVERSAS	24.990.037	65.402.376	101.031.077	88.963.773	121.088.058	111.308.678
VI. RESULTADOS DEL EJERCICIO	—	—	4.941.578	5.314.883	5.730.846	—
Total pasivo patrimonial	761.799.307	966.841.833	1.110.624.797	1.097.979.385	1.144.722.746	1.223.726.839
VII. CUENTAS DE ORDEN Y NOMINALES	287.714.475	355.493.584	422.177.580	419.324.449	424.445.279	412.046.758
Total pasivo	1.049.513.782	1.322.335.417	1.532.802.377	1.517.303.834	1.569.168.025	1.635.773.597

14./6 Balance de la Banca con sede social en Cataluña (miles de ptas.)

	31-XII-77	30-IX-1978	31-XII-78	30-VI-79	30-IX-79	30-XII-79
ACTIVO						
I. CAJA Y ENTIDADES DE CREDITO Y AHORRO	141.703.074	134.008.147	162.021.825	165.314.880	186.571.704	212.657.647
Caja y Banco de España	25.386.814	28.902.759	30.393.579	46.625.140	49.596.243	54.717.076
Entidades de Crédito y Ahorro	115.903.408	104.682.106	131.257.185	118.256.692	136.450.752	157.508.936
Monedas y billetes extranjeros (Valor efectivo)	412.852	423.282	371.061	433.048	524.709	431.635
II. CARTERA DE EFECTOS	278.599.052	283.391.387	310.624.121	341.979.804	346.125.397	362.233.618
Efectos de comercio hasta 90 días	174.888.439	169.206.909	189.858.889	213.304.210	214.759.290	231.550.352
Efectos de comercio hasta 18 meses	65.412.051	76.241.662	78.539.494	85.251.691	87.632.162	86.704.760
Efectos de comercio hasta 3 años	13.978.566	18.938.942	20.458.749	21.943.218	23.236.843	17.136.354
Efectos de comercio a mayor plazo	4.536.596	3.842.290	4.995.330	3.654.097	3.570.790	8.185.198
Efectos de comercio en moneda extranjera (Valor efectivo)	19.561.130	14.950.770	16.517.504	17.598.036	16.774.904	18.391.685
Cupones descontados y títulos amortizados	222.270	210.814	254.155	228.552	151.408	265.269
III. CARTERA DE TITULOS	98.629.670	119.973.187	128.314.716	135.953.351	139.973.555	146.397.472
Fondos públicos	52.768.154	65.788.148	69.145.750	75.917.830	78.506.487	83.002.279
Otros valores	45.861.516	54.185.039	59.168.966	60.035.521	61.467.068	63.395.193
IV. CREDITOS	195.178.824	215.890.461	221.717.675	232.585.170	232.907.071	250.737.906
Deudores con garantía real	9.252.258	9.262.748	11.158.249	10.611.049	10.990.812	11.191.353
Deudores varios a la vista	20.586.933	24.990.322	28.353.796	37.316.281	31.230.870	30.345.527
Deudores a plazos	148.029.667	160.592.252	160.358.921	163.618.512	169.826.826	188.475.737
Deudores en moneda extranjera	17.309.966	19.019.865	21.846.709	21.039.328	20.858.563	20.725.289
V. DEUDORES POR ACEPT., AVALES Y CREDITOS DOCUMENTARIOS	97.306.351	107.036.579	110.373.670	114.561.578	116.001.793	113.262.803
VI. ACCIONISTAS	116.700	527.800	477.800	438.900	543.900	543.900
VII. ACCIONES EN CARTERA	—	—	—	—	700.000	—
VIII. MOBILIARIO E INSTALACIONES	7.941.928	9.527.013	9.822.613	11.145.342	11.730.340	16.938.011
IX. INMUEBLES	8.565.621	10.254.039	11.129.989	11.833.325	14.780.418	21.023.671
X. INVERSIONES DE RESERVAS Y FONDOS DE CAPITAL	2.168.870	2.457.569	2.877.559	2.573.022	2.565.952	1.885.461
XI. CUENTAS DIVERSAS	38.946.242	45.996.204	49.026.375	53.772.670	62.119.284	63.078.350
Pérdidas y ganancias	—	49.602	—	—	—	377.924
Otros conceptos	38.946.242	45.946.602	49.026.375	53.772.670	62.119.284	62.700.426
XII. CUENTAS DE ORDEN	594.577.136	683.859.976	612.320.832	653.794.617	698.721.137	734.512.066
Total Activo	1.463.733.468	1.612.922.362	1.618.707.175	1.723.962.669	1.812.744.661	1.923.270.905

	31-XII-77	30-IX-78	31-XII-78	30-VI-79	30-IX-79	30-XII-79
PASIVO						
I. CAPITAL	39.599.360	43.453.188	44.097.543	46.820.190	48.072.711	48.262.129
II. RESERVAS	17.066.515	19.330.114	21.719.492	24.193.248	24.176.098	30.183.248
Estatutarias	74.323	94.815	94.815	122.537	122.537	113.437
Voluntarias	10.113.568	9.701.236	9.718.250	10.377.683	10.561.461	9.933.086
Legal (Art. 53 Ley de Ordenación Bancaria)	2.375.955	3.184.335	3.184.335	4.112.823	4.100.251	5.286.739
Otras reservas obligatorias y especiales	4.502.669	6.349.728	8.722.092	9.580.205	9.391.849	14.849.986
II. Bis. REGULARIZACION LEY 76/1961	27.014	27.014	27.014	2.014	2.014	858
III. ENTIDADES DE CREDITO Y AHORRO	155.154.164	136.985.811	148.680.053	160.852.180	182.179.335	180.657.656
IV. ACREEDORES	425.927.833	477.011.189	520.820.975	563.415.339	576.554.925	633.552.852
Cuentas corrientes a la vista	174.777.243	182.536.426	206.079.934	217.029.125	212.160.388	216.780.388
Cuentas de ahorro	65.638.530	74.044.742	76.752.545	76.339.502	77.612.998	73.640.725
Imposiciones a plazo inferior a dos años	73.334.909	107.269.263	123.914.615	153.538.435	168.676.352	218.297.544
Imposiciones a dos o más años	112.177.151	113.160.758	114.073.881	116.508.277	118.105.187	124.834.195
V. BONOS DE CAJA Y OBLIGACIONES EN CIRCULACION	70.921.907	77.640.111	80.200.285	76.339.502	76.822.526	78.309.239
VI. ACREEDORES EN MONEDA EXTRANJERA (Valor efectivo)	10.105.662	9.479.326	10.812.427	9.748.059	11.839.770	13.874.439
VII. EFECTOS Y DEMAS OBLIGACIONES A PAGAR	19.601.052	17.928.098	27.738.717	27.318.505	25.243.612	33.504.728
VIII. ACEPTACIONES, AVALES Y CREDITOS DOCUMENTARIOS	97.306.351	107.036.579	110.373.670	114.561.378	116.001.793	113.262.803
IX. CUENTAS DIVERSAS	32.698.133	40.162.648	41.249.159	46.225.475	53.117.584	56.509.880
X. CUENTAS DE ORDEN	594.577.136	683.859.976	612.320.832	653.804.617	698.721.137	734.512.066
XI. PERDIDAS Y GANANCIAS	748.371	8.308	667.008	166.146	9.046	641.007
Total pasivo	1.463.733.468	1.612.922.362	1.618.707.175	1.723.962.669	1.812.740.551	1.923.270.905
<i>Depositantes (valores nominales)</i>	<i>214.585.717</i>	<i>243.207.641</i>	<i>253.287.647</i>	<i>281.504.090</i>	<i>290.231.460</i>	<i>314.798.939</i>

14./7 Índice general ponderado de cotización. Valores de Renta variable. Bolsa de Barcelona

1979 OCTUBRE		NOVIEMBRE		DICIEMBRE		1980 ENERO		FEBRERO		MARZO	
Día	Índice	Día	Índice	Día	Índice	Día	Índice	Día	Índice	Día	Índice
Base: 1-1-1978 = 100											
2	94,61	1	92,03	4	91,80	2	96,91	1	100,74	4	102,00
3	94,37	2	92,14	5	92,15	3	96,40	5	100,54	5	101,95
4	94,23	6	92,61	6	91,89	4	96,22	6	100,29	6	101,65
5	94,15	7	93,13	7	91,63	8	96,23	7	100,40	7	101,93
9	93,10	8	93,39	11	91,36	9	96,23	8	100,86	11	101,51
10	93,28	9	92,82	12	90,32	10	97,27	12	101,15	12	101,39
11	93,91	13	92,82	13	90,32	11	98,55	13	101,25	13	101,32
16	94,06	14	92,61	14	90,38	15	98,38	14	101,11	14	101,18
17	94,32	15	92,09	18	90,06	16	99,35	15	101,37	18	100,49
18	94,27	16	92,09	19	89,84	17	101,11	19	101,94	21	100,24
19	94,37	20	91,98	20	90,22	18	101,90	20	102,26	25	100,49
23	94,22	21	92,30	21	90,27	22	101,22	21	102,52	26	100,42
24	94,22	22	92,56	27	90,—	23	100,89	22	101,98	27	100,33
26	93,70	23	92,56	28	89,46	24	101,22	26	102,03	28	100,29
30	93,23	27	91,47			25	101,06	27	101,20		
31	92,92	28	92,51			29	101,13	28	101,74		
		29	92,51			30	100,55	29	102,08		
		30	92,32			31	100,65				

14./8 Índice ponderado sobre valores seleccionados. Bolsa de Barcelona. Base 1-1-1956 = 100

	ELECTRICOS	BANCARIOS	QUIMICOS	CEMENTOS Y CONS- TRUCCION	SIDERUR- GICOS Y MINEROS	ALIMEN- TICIOS	TEXTILES	VARIOS	GENERAL
1978									
Diciembre	127,38	960,20	80,89	190,16	59,06	64,59	47,14	148,40	164,03
1979									
Enero	115,56	887,69	75,12	184,09	51,54	60,50	38,48	132,14	149,50
Febrero	124,83	967,20	84,02	203,54	53,69	61,95	43,09	151,89	162,60
Marzo	131,69	1.097,02	83,80	217,55	55,39	62,15	44,12	157,24	173,14
Abril	117,91	1.047,87	76,90	199,39	51,18	61,65	41,37	138,69	160,18
Mayo	117,49	1.048,44	72,36	189,34	41,96	60,77	35,19	130,44	156,18
Junio	123,05	1.030,29	74,33	172,80	42,71	60,57	35,50	129,82	156,25
Julio	115,33	970,57	65,29	166,18	38,21	59,08	33,66	113,76	145,44
Agosto	117,93	983,53	67,99	171,48	38,28	64,25	34,83	123,44	149,04
Septiembre	119,24	936,38	67,37	162,36	37,85	67,02	33,25	125,64	146,30
Octubre	124,50	861,87	64,98	158,66	39,44	64,21	36,04	131,91	145,43
Noviembre	119,86	793,11	53,05	154,16	35,37	63,50	31,99	127,21	136,46
Diciembre	129,50	844,19	53,10	156,21	32,07	63,18	28,09	116,86	140,50
1980									
Enero	124,28	820,88	57,86	159,11	40,77	64,50	30,92	124,89	141,54
Febrero	124,78	888,85	56,97	153,43	40,56	64,36	30,54	132,55	143,42
Marzo	123,72	863,43	54,23	151,73	39,83	62,96	30,07	134,36	140,90

14./9 Índice de la cotización de la Bolsa de Barcelona. Base 1-1-1956 = 100 ■

	1975	1976	1977	1978	1979	1980
Enero	381,61	376,15	269,05	172,21	149,50	141,54
Febrero	406,88	359,66	279,14	166,71	162,60	143,42
Marzo	396,77	347,04	266,69	167,58	173,14	140,90
Abril	412,05	377,57	262,03	181,25	160,18	
Mayo	388,20	372,48	245,54	187,60	156,18	
Junio	369,91	354,74	243,71	185,82	156,25	
Julio	363,78	346,50	213,20	191,60	145,44	
Agosto	371,87	331,87	212,67	184,65	149,04	
Septiembre	354,74	327,49	183,83	179,26	146,30	
Octubre	360,35	298,55	176,83	177,27	145,43	
Noviembre	396,25	319,61	175,85	165,63	136,46	
Diciembre	390,94	284,35	179,74	164,03	140,50	

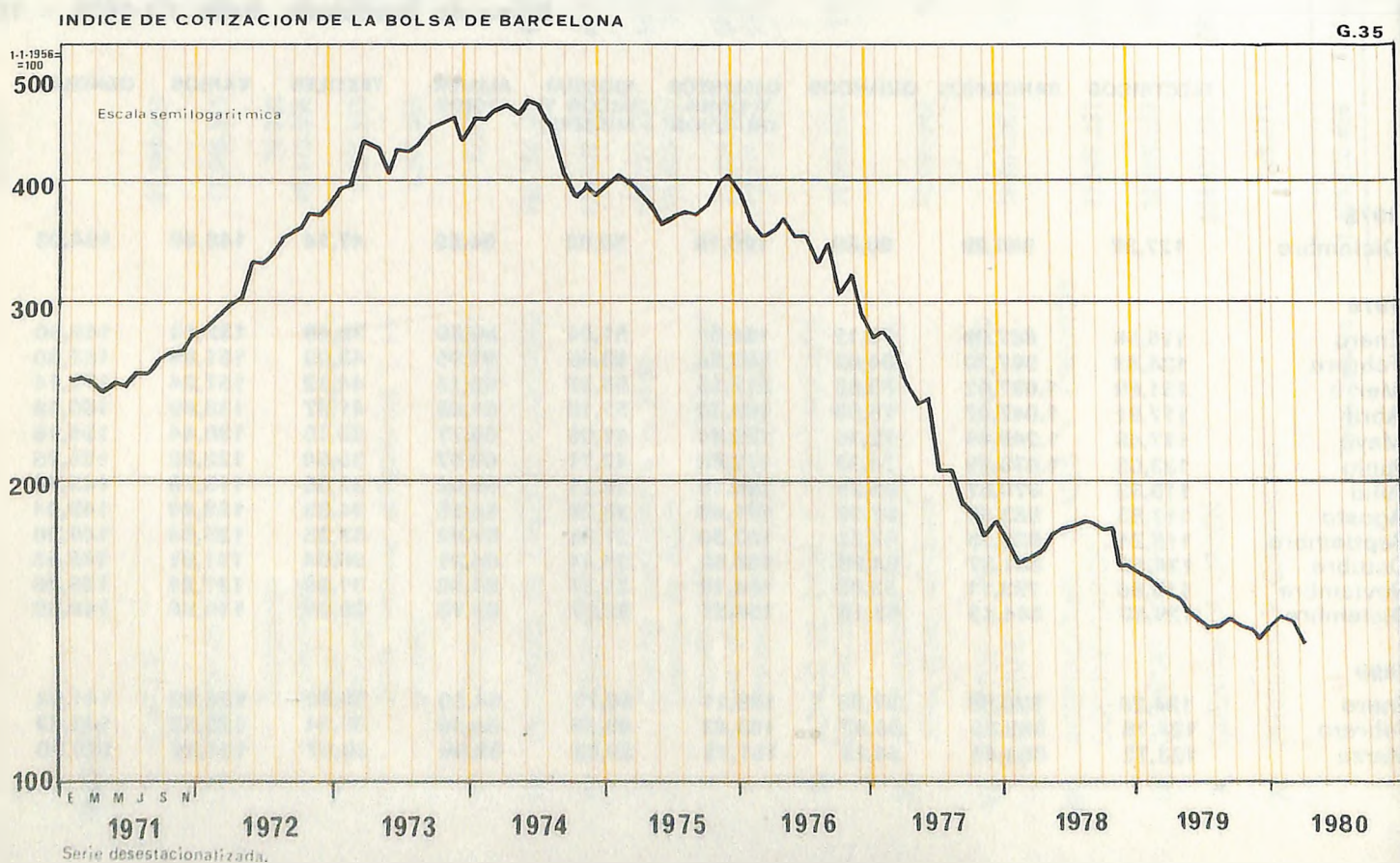

14./10 Volumen de contratación. Bolsa de Barcelona (miles de ptas.)

AÑO MES	FONDOS PUBLICOS		ACCIONES		OBLIGACIONES		TOTAL	
	Valor Nominal	Valor Efectivo	Valor Nominal	Valor Efectivo	Valor Nominal	Valor Efectivo	Valor Nominal	Valor Efectivo
1974	1.132.537	1.198.617	10.617.978	37.527.770	2.084.529	1.959.099	13.835.044	40.685.486
1975	1.004.376	1.059.870	9.449.283	27.695.010	2.495.887	2.364.767	12.949.546	31.119.647
1976	834.860	931.443	12.876.675	31.284.436	3.257.965	3.215.768	16.969.500	35.431.647
1977	432.056	459.087	8.215.579	13.721.556	3.074.489	2.972.843	11.722.114	17.153.487
1978	451.533	452.356	11.650.385	19.679.593	5.789.878	5.693.567	17.891.866	25.825.520
1979								
Marzo	30.535	30.102	1.387.384	1.527.839	512.296	506.532	1.930.215	2.064.474
Abril	102.629	97.650	569.459	638.727	377.727	372.853	1.049.816	1.109.118
Mayo	67.581	66.881	686.623	798.418	745.295	735.373	1.499.499	1.600.671
Junio	53.990	49.825	1.010.786	1.240.773	627.431	608.322	1.692.207	1.899.420
Julio	26.192	25.804	889.994	869.772	1.592.157	1.578.647	2.508.344	2.474.223
Agosto	31.332	31.305	554.980	504.241	353.621	343.771	939.933	879.318
Septiembre	53.147	52.111	681.214	639.691	573.583	553.615	1.307.944	1.245.317
Octubre	209.911	205.592	1.297.132	1.061.745	1.138.865	1.115.535	2.648.908	2.382.872
Noviembre	124.043	119.147	1.221.794	1.222.456	1.159.821	1.137.447	2.505.658	2.479.050
Diciembre	50.675	48.117	2.219.836	1.809.984	870.617	840.108	3.134.729	2.688.923
1980								
Enero	62.807	57.915	1.456.573	1.159.528	878.976	861.840	2.398.357	2.079.284
Febrero	59.957	57.141	1.219.047	1.172.291	1.290.645	1.187.304	2.569.650	2.416.741
Marzo	41.435	39.012	1.015.031	927.706	820.820	779.317	1.877.286	1.746.035

Millones de Ptas. **VALOR EFECTIVO CONTRATADO EN LA BOLSA DE BARCELONA**

G.36

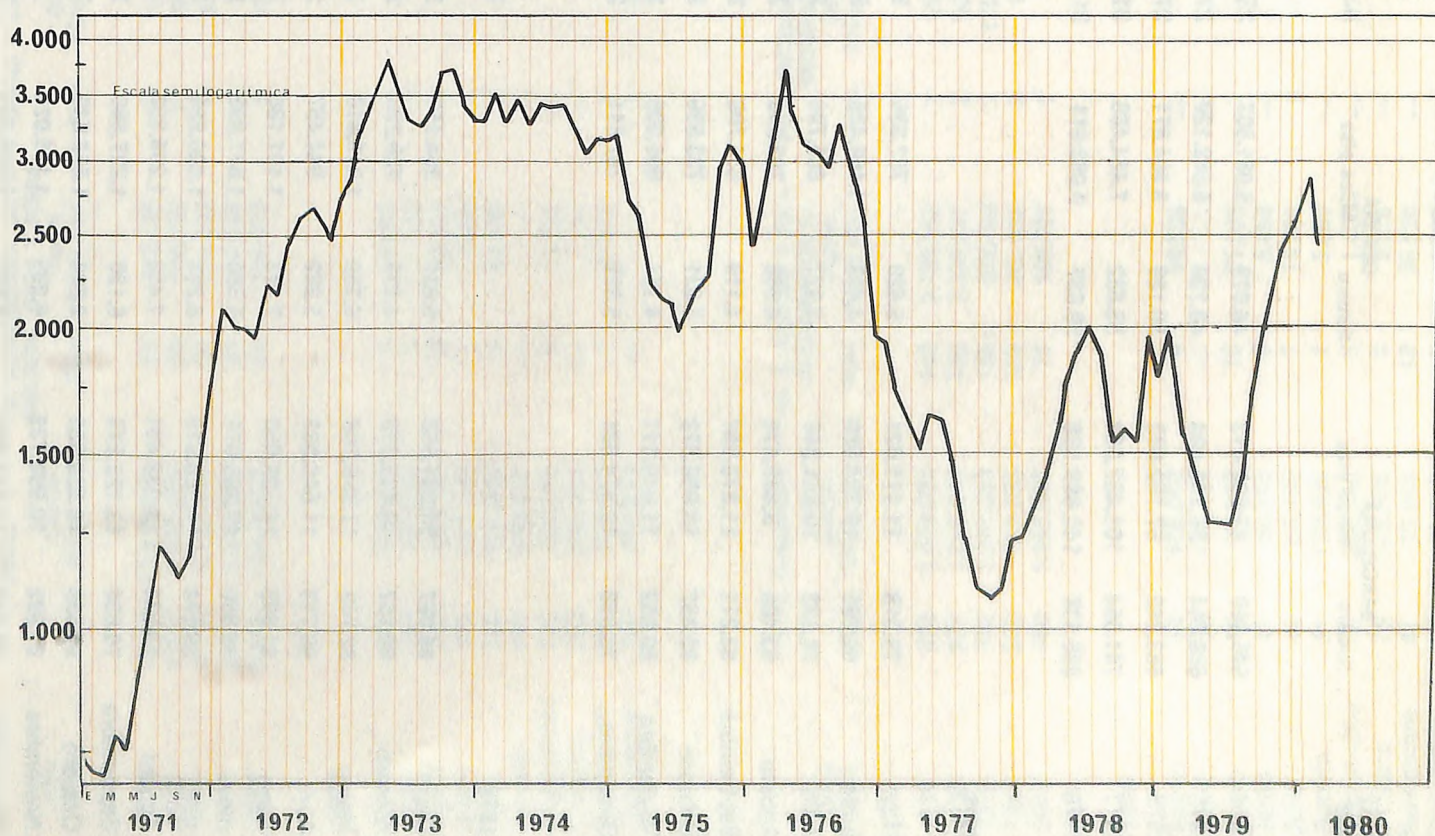

14./11 Efectos protestados. Distribución provincial

AÑO MES	BARCELONA		GERONA		LERIDA		TARRAGONA		CATALUÑA	
	Número	Miles ptas.	Número	Miles ptas.	Número	Miles ptas.	Número	Miles ptas.	Número	Miles ptas.
1974	646.240	43.082.413	46.079	5.081.507	23.733	2.537.805	49.315	4.512.104	765.367	55.213.829
1975	686.244	56.745.494	49.720	5.662.120	27.269	2.961.064	57.212	4.582.433	820.445	69.951.111
1976	663.242	67.102.663	50.123	5.804.871	27.163	2.961.421	58.606	5.480.937	799.138	81.349.892
1977	741.064	101.437.553	55.682	7.484.469	31.910	4.097.495	62.144	6.586.032	890.800	119.605.549
1978	826.538	140.888.338	59.637	9.053.611	31.098	4.173.921	69.347	8.953.094	986.620	163.068.964
1978										
Mayo	79.018	11.111.621	5.620	787.336	2.883	326.574	5.497	629.024	93.018	12.854.555
Junio	60.665	19.724.889	4.496	1.186.470	2.359	408.247	4.911	1.614.497	72.431	22.934.103
Julio	78.223	10.851.846	5.977	866.796	2.930	392.544	8.001	768.189	93.416	12.879.375
Agosto	63.406	8.849.470	4.908	702.858	2.688	370.521	5.748	704.446	76.750	10.627.295
Septiembre	63.211	11.378.957	4.119	654.708	2.337	343.200	5.040	595.474	74.707	12.972.339
Octubre	82.457	13.836.578	5.631	785.656	2.882	372.485	6.772	827.987	97.742	15.822.706
Noviembre	60.952	11.049.117	4.121	600.206	2.312	327.874	5.233	594.054	72.620	12.571.251
Diciembre	75.038	12.374.681	5.367	787.511	2.675	414.504	5.830	776.054	88.910	14.352.750
1979										
Enero	85.987	14.241.658	6.031	964.159	3.059	479.175	7.150	888.118	102.227	16.573.110
Febrero	60.152	9.423.278	4.479	739.233	2.226	314.072	4.825	640.443	71.682	11.117.026
Marzo	82.740	13.866.708	6.750	1.015.810	3.011	575.538	6.326	867.951	98.827	16.326.007
Abril	69.713	11.640.583	5.282	944.457	2.559	458.683	5.436	757.316	82.990	13.801.039
Mayo	81.993	14.339.858	7.473	1.191.180	3.006	500.234	7.431	884.552	99.903	16.915.824
Junio	65.359	27.325.071	5.560	1.877.898	2.626	580.693	5.854	2.496.133	79.399	32.279.795
Julio	86.174	14.588.519	8.213	1.406.250	3.533	640.840	7.526	1.248.046	105.446	17.883.655
Agosto	73.235	11.033.401	7.452	1.296.398	3.139	643.578	6.747	906.619	90.573	13.879.996
Septiembre	70.834	13.122.674	6.120	1.227.560	2.624	495.865	6.319	1.062.833	85.897	15.908.932
Octubre	91.559	16.322.935	8.806	1.552.848	3.790	785.793	7.868	1.143.483	112.023	19.805.059
Noviembre	61.892	10.998.735	6.285	1.135.026	2.499	555.126	5.826	792.621	76.502	13.481.508
Diciembre	88.649	14.141.661	8.627	1.489.315	3.581	641.486	8.447	1.086.040	492.908	95.511.928

AÑO MES	TOTAL		O. AGRICULTURA, SILVI- CULTURA, CAZA Y PESCA		I. MINAS Y CANTERAS		II-III. INDUSTRIAS MANUFACTURERAS		IV. INDUSTRIAS CONSTRUCCION		V. ELECTRICIDAD, GAS Y AGUA	
	Núm.	Capital Miles ptas.	Núm.	Capital Miles ptas.	Núm.	Capital Miles ptas.	Núm.	Capital Miles ptas.	Núm.	Capital Miles ptas.	Núm.	Capital Miles ptas.
1974	2.895	12.513.876	34	112.128	13	11.540	740	1.961.716	289	1.489.089	12	10.180
1975	2.991	9.570.686	50	194.589	11	65.150	749	2.381.286	329	1.107.190	28	49.316
1976	3.118	6.780.844	59	621.124	8	15.500	736	1.564.153	366	616.510	40	43.020
1977	2.477	5.287.120	60	224.140	8	9.000	587	1.375.613	254	620.506	50	57.832
1978	2.331	7.554.432	44	124.513	8	15.750	526	2.525.806	191	586.964	44	59.920

1978

Marzo	277	628.104	1	3.600	—	—	66	109.366	22	51.860	1	500
Abril	248	499.655	1	200	1	100	71	131.565	15	45.240	5	2.900
Mayo	232	550.460	9	38.573	1	500	57	180.492	24	58.640	4	3.900
Junio	172	361.245	1	7.600	—	—	37	96.400	12	60.600	1	2.000
Julio	168	839.000	5	20.700	2	2.600	46	187.100	17	71.400	1	200
Agosto	147	813.413	—	—	—	—	27	81.372	16	38.200	2	4.400
Septiembre	135	465.542	9	13.500	—	—	25	27.890	12	83.102	5	3.000
Octubre	283	636.654	—	—	—	—	65	219.550	12	19.050	4	6.450
Noviembre	206	577.160	7	29.620	1	150	39	92.291	17	52.600	7	26.700
Diciembre	129	496.870	—	—	1	2.000	29	173.600	8	31.370	2	2.000

AÑO MES	VI. 1. COMERCIO		VI. 2. BANCOS Y ESTA- BLECIMIENTOS F.		VI. 3. ENTIDADES DE SEGUROS		VI. 4. INMOBILIARIAS		VII. TRANSPORTE, ALMACE- NAJE Y COMUNICACIONES		VIII. PRESTACION SERVICIOS	
	Núm.	Capital Miles ptas.	Núm.	Capital Miles ptas.	Núm.	Capital Miles ptas.	Núm.	Capital Miles ptas.	Núm.	Capital Miles ptas.	Núm.	Capital Miles ptas.
1974	573	1.073.074	143	3.725.562	1	25.000	795	3.433.481	74	199.396	221	472.710
1975	637	1.240.043	199	2.338.517	2	50.000	648	1.683.890	108	171.390	230	289.315
1976	742	1.241.503	168	602.790	7	176.640	604	1.259.669	99	206.659	289	433.276
1977	543	969.995	103	461.032	2	1.100	502	1.009.291	153	172.286	215	386.325
1978	584	1.355.627	75	160.421	1	500	490	1.245.031	151	371.818	217	1.108.082

1978

Marzo	90	156.002	6	10.556	—	—	63	81.620	12	207.300	14	7.300
Abril	59	124.195	—	—	—	—	42	120.360	23	18.755	31	56.340
Mayo	49	97.880	10	21.595	—	—	53	129.327	10	2.800	15	16.753
Junio	41	59.745	8	5.060	—	—	35	84.850	15	29.890	20	15.100
Julio	44	66.400	7	15.260	1	500	26	68.030	9	2.310	10	404.500
Agosto	51	178.409	1	5.000	—	—	24	72.580	6	17.350	20	416.102
Septiembre	26	232.940	6	1.400	—	—	30	77.840	12	10.420	10	15.450
Octubre	76	129.605	8	9.320	—	—	56	131.875	18	7.592	44	113.212
Noviembre	47	73.960	18	88.530	—	—	49	158.659	11	42.350	10	12.300
Diciembre	36	92.770	1	1.000	—	—	32	172.440	4	5.900	16	15.790

AÑO MES	TOTAL		O. AGRICULTURA, SILVI- CULTURA, CAZA Y PESCA		I. MINAS Y CANTERAS		II-III. INDUSTRIAS MANUFACTURERAS		IV. INDUSTRIAS CONSTRUCCION		V. ELECTRICIDAD, GAS Y AGUA	
	Núm.	Capital Miles ptas.	Núm.	Capital Miles ptas.	Núm.	Capital Miles ptas.	Núm.	Capital Miles ptas.	Núm.	Capital Miles ptas.	Núm.	Capital Miles ptas.
1974	1.490	29.916.535	18	178.780	8	53.800	553	10.218.046	89	1.738.568	14	3.532.964
1975	1.097	21.481.350	32	277.979	8	55.936	357	6.871.450	109	967.849	17	3.345.343
1976	1.063	21.252.835	35	343.596	6	90.100	318	4.897.181	98	812.899	18	5.283.905
1977	1.101	18.999.652	51	596.964	12	50.662	273	3.496.808	92	1.063.036	16	7.298.430
1978	948	9.951.279	34	279.223	10	69.497	236	2.716.347	83	966.196	16	99.810

1978

Marzo	111	1.180.321	5	67.850	2	3.372	26	355.080	10	42.926	4	26.590
Abril	112	1.035.476	1	1.315	2	7.725	24	259.438	4	108.400	3	22.000
Mayo	104	684.794	11	58.223	—	—	23	140.180	15	121.905	1	9.000
Junio	91	1.166.711	—	—	1	5.600	24	198.565	10	265.060	—	—
Julio	35	327.532	1	2.620	—	—	11	116.320	4	27.500	1	2.380
Agosto	58	708.317	1	9.200	3	6.900	15	160.739	5	10.900	1	3.000
Septiembre	68	1.111.495	4	34.205	—	—	21	345.220	4	22.000	—	—
Octubre	74	787.648	2	11.160	—	—	18	259.610	2	64.860	1	1.140
Noviembre	88	764.176	7	72.650	—	—	20	113.490	6	28.000	4	25.700
Diciembre	26	153.395	—	—	1	1.900	8	65.920	—	—	—	—

AÑO MES	VI. 1. COMERCIO		VI. 2. BANCOS Y ESTA- BLECIMIENTOS F.		VI. 3. ENTIDADES DE SEGUROS		VI. 4. INMOBILIARIAS		VII. TRANSPORTE, ALMACENAJE Y COMUNICACIONES		VIII. PRESTACION SERVICIOS	
	Núm.	Capital Miles ptas.	Núm.	Capital Miles ptas.	Núm.	Capital Miles ptas.	Núm.	Capital Miles ptas.	Núm.	Capital Miles ptas.	Núm.	Capital Miles ptas.
1974	177	2.316.112	97	6.519.328	3	8.125	409	4.320.983	35	309.066	87	720.763
1975	151	1.158.684	102	5.412.814	—	—	240	2.756.942	26	126.333	55	472.020
1976	147	1.001.557	69	5.123.620	2.	26.500	265	2.274.613	30	266.682	73	1.132.182
1977	175	1.142.045	61	1.231.483	1	500	356	3.165.253	24	135.361	62	819.110
1978	173	1.329.397	46	901.211	1	5.900	264	2.700.845	21	163.215	64	719.638

1978

Marzo	16	59.954	8	149.999	—	—	33	452.800	2	7.500	5	14.250
Abril	31	242.020	3	46.600	—	—	36	316.158	3	28.000	5	3.820
Mayo	19	97.232	3	5.100	—	—	24	221.920	5	9.784	3	21.450
Junio	20	156.865	1	4.000	—	—	23	469.452	1	851	11	66.318
Julio	8	125.012	1	2.000	—	—	6	40.000	1	200	2	11.500
Agosto	10	101.393	2	20.000	1	5.900	15	155.885	—	—	5	234.400
Septiembre	11	115.900	7	282.170	—	—	18	210.940	1	3.660	2	97.400
Octubre	5	72.212	4	39.666	—	—	30	210.520	3	16.170	9	112.310
Noviembre	12	88.350	7	47.766	—	—	24	293.920	1	2.500	7	91.800
Diciembre	9	47.275	—	—	—	—	5	25.550	1	100	2	12.650

14./14 Sociedades Mercantiles. Disolución. Cataluña

AÑO MES	TOTAL		O. AGRICULTURA, SILVI- CULTURA, CAZA Y PESCA		I. MINAS Y CANTERAS		II-III. INDUSTRIAS MANUFACTURERAS		IV. INDUSTRIAS CONSTRUCCION		V. ELECTRICIDAD, GAS Y AGUA	
	Núm.	Capital Miles ptas.	Núm.	Capital Miles ptas.	Núm.	Capital Miles ptas.	Núm.	Capital Miles ptas.	Núm.	Capital Miles ptas.	Núm.	Capital Miles ptas.
1974	126	413.478	2	1.100	—	—	42	137.090	15	52.254	—	—
1975	163	669.927	4	5.070	—	—	48	291.743	23	60.585	—	—
1976	114	536.267	7	38.710	2	625	39	218.435	13	31.080	2	2.874
1977	96	747.582	3	795	1	100	30	476.910	7	134.370	—	—
1978	74	389.483	2	4.300	2	5.700	21	75.978	7	10.448	2	1.212
1978												
Marzo	3	4.400	—	—	—	—	2	3.400	—	—	—	—
Abril	6	8.200	—	—	—	—	4	5.600	—	—	—	—
Mayo	4	2.272	—	—	—	—	1	300	—	—	1	212
Junio	26	150.550	—	—	1	5.600	4	34.478	3	7.542	—	—
Julio	—	—	—	—	—	—	—	—	—	—	—	—
Agosto	8	4.420	—	—	1	100	4	600	—	—	—	—
Septiembre	4	12.382	—	—	—	—	1	200	—	—	—	—
Octubre	2	1.700	1	700	—	—	—	—	—	—	1	1.000
Noviembre	4	2.850	—	—	—	—	1	300	2	2.250	—	—
Diciembre	2	1.459	—	—	—	—	—	—	—	—	—	—

AÑO MES	VI. 1. COMERCIO		VI. 2. BANCOS Y ESTA- BLECIMIENTOS F.		VI. 3. ENTIDADES DE SEGUROS		VI. 4. INMOBILIARIAS		VII. TRANSPORTE, ALMACEN- NAJE Y COMUNICACIONES		VIII. PRESTACION SERVICIOS	
	Núm.	Capital Miles ptas.	Núm.	Capital Miles ptas.	Núm.	Capital Miles ptas.	Núm.	Capital Miles ptas.	Núm.	Capital Miles ptas.	Núm.	Capital Miles ptas.
1974	18	11.540	1	500	—	—	38	203.128	3	3.266	7	4.600
1975	45	56.305	4	23.060	—	—	25	216.894	4	5.750	10	10.520
1976	23	30.193	3	2.200	—	—	13	113.225	4	96.000	8	2.925
1977	28	32.245	—	—	1	100	21	95.312	1	250	4	7.500
1978	10	39.500	3	61.630	—	—	16	171.439	1	1.200	10	18.082
1978												
Marzo	—	—	1	1.000	—	—	—	—	—	—	—	—
Abril	—	—	—	—	—	—	2	2.600	—	—	—	—
Mayo	1	1.260	1	500	—	—	—	—	—	—	—	—
Junio	5	7.000	1	60.130	—	—	4	18.700	—	—	8	17.100
Julio	—	—	—	—	—	—	—	—	—	—	—	—
Agosto	1	500	—	—	—	—	1	2.020	1	1.200	—	—
Septiembre	—	—	—	—	—	—	2	11.700	—	—	1	482
Octubre	—	—	—	—	—	—	—	—	—	—	—	—
Noviembre	1	300	—	—	—	—	—	—	—	—	—	—
Diciembre	1	440	—	—	—	—	1	1.019	—	—	—	—

14./15 Suspensiones de Pagos. Barcelona-ciudad (millones de ptas.)

	N.º	1977		N.º	1978		N.º	1979		N.º	Octubre		N.º	Noviembre		N.º	Diciembre	
		Activo	Pasivo		Activo	Pasivo		Activo	Pasivo		Activo	Pasivo		Activo	Pasivo		Activo	Pasivo
Alimentación	3	547	288	1	65	33	—	—	—	—	—	—	—	—	—	—	—	—
Textil	15	3.392	1.688	15	5.243	2.786	—	—	—	—	—	—	—	—	—	1	112	84
Confección	10	431	183	11	1.664	831	3	45	141	—	—	—	—	—	—	—	—	—
Piel y calzado	1	109	63	—	—	—	—	—	—	—	—	—	—	—	—	1	150	67
Madera y -muebles	4	131	69	3	515	282	1	46	26	—	—	—	—	—	—	—	—	—
Papel	3	225	117	2	73	52	—	—	—	—	—	—	—	—	—	—	—	—
Artes gráficas	6	298	155	5	1.120	710	—	—	—	—	—	—	—	—	—	1	15	6
Química	12	1.301	643	4	611	450	—	—	—	2	472	339	1	1.036	702	—	—	—
Materiales construcción	5	1.202	639	5	694	376	—	—	—	—	—	—	—	—	—	1	8	4
Siderometalurgia	31	7.324	3.874	40	7.775	4.979	6	11.027	5.793	4	251	599	4	346	219	—	—	—
Otras industrias	1	67	39	2	71	50	2	168	93	—	—	—	—	—	—	—	—	—
Construcción	17	2.268	1.505	16	1.454	576	1	23	12	3	154	97	—	—	—	—	—	—
Comercio	13	388	228	20	3.564	2.091	—	—	—	—	—	—	—	—	—	2	226	141
Servicios	11	963	463	21	10.780	5.890	4	690	539	—	—	—	—	—	—	1	283	109
TOTAL	132	18.646	9.954	145	33.629	19.106	17	11.999	6.604	9	877	1.035	12	2.176	1.332	—	—	—

14./16 Quiebras. Barcelona-ciudad (Número)

	1977	1978	1979	Julio	Agosto	Septiembre	Octubre	Noviembre	Diciembre
			Junio						
Alimentación	2	—	—	—	—	—	—	—	—
Textil	4	3	—	—	—	—	—	—	—
Confección	—	1	—	—	—	—	1	—	—
Piel y calzado	—	—	—	—	—	—	—	—	—
Madera y muebles	—	—	1	—	—	—	—	—	—
Papel	1	—	—	—	—	—	—	—	—
Artes gráficas	2	1	—	—	—	—	—	—	—
Química	1	—	—	—	—	—	—	—	1
Materiales construcción	1	—	—	—	—	—	—	—	—
Siderometalurgia	2	6	—	1	—	—	2	1	—
Otras industrias	—	—	—	—	—	—	—	—	—
Construcción	2	3	—	—	—	—	1	2	1
Comercio	2	6	—	—	—	—	—	—	—
Servicios	2	9	—	1	—	—	—	—	—
TOTAL	18	29	4	2	—	—	4	3	2

15. SITUACION LABORAL 15./1 Encuesta población activa (a). Población de más de 14 años. Cataluña (miles de personas)

	POBLACION ACTIVA			POBLACION INACTIVA	POBLACION CONTADA APARTE	TOTAL POBLACION DE 14 AÑOS Y MAS
	Ocupados ■	Parados	Total ■			
1976						
3.º trimestre	2.139	82	2.221	1.994	49	4.264
4.º trimestre	2.116	91	2.207	2.029	49	3.975
1977						
1.º trimestre	2.104	81	2.185	2.075	47	4.306
2.º trimestre	2.110	80	2.190	2.094	44	4.328
3.º trimestre	2.103	101	2.204	2.099	46	4.349
4.º trimestre	2.105	104	2.209	2.114	48	4.371
1978						
1.º trimestre	2.093	128	2.221	2.121	51	4.393
2.º trimestre	2.075	143	2.219	2.143	53	4.415
3.º trimestre	2.059	157	2.216	2.171	49	4.436
4.º trimestre	2.058	167	2.225	2.184	48	4.458
1979						
1.º trimestre	2.057	183	2.240	2.186	50	4.481
2.º trimestre	2.044	167	2.211	2.240	49	4.500
3.º trimestre	2.046	185	2.231	2.238	50	4.519
4.º trimestre	2.015	221	2.236	2.259	48	4.543

(a) En el 3.º trimestre de 1976 se introducen cambios en la E.P.A. y los datos de antes y después de estos periodos no son comparables.

15./2 Población de 14 y más años que trabaja (a). Distribución sectorial. Cataluña (miles de personas)

	AGRICULTURA Y PESCA	INDUSTRIA	CONSTRUCCION	SERVICIOS	NO CLASIFICABLES	TOTAL
1976						
1.º trimestre	147	947	227	872	..	2.195
2.º trimestre	152	919	234	881	..	2.186
3.º trimestre	166	874	232	856	16	2.144
4.º trimestre	153	845	238	879	4	2.119
1977						
1.º trimestre	142	849	235	880	2	2.108
2.º trimestre	136	852	232	886	7	2.113
3.º trimestre	147	841	241	873	7	2.109
4.º trimestre	136	859	228	883	2	2.108
1978						
1.º trimestre	128	871	224	869	3	2.095
2.º trimestre	128	886	218	843	2	2.078
3.º trimestre	132	882	214	834	—	2.063
4.º trimestre	128	880	217	838	—	2.062
1979						
1.º trimestre	132	858	213	856	—	2.060
2.º trimestre	133	844	207	863	—	2.047
3.º trimestre	141	814	198	895	—	2.048
4.º trimestre	140	800	186	891	—	2.018

(a) En el 3.º trimestre de 1975 y de 1976 se introducen cambios en la E.P.A. y los datos de antes y después de estos periodos no son comparables.

15./3 Población activa y población activa parada (a). Distribución provincial (miles de personas)

	BARCELONA		GERONA		LERIDA		TARRAGONA		CATALUÑA		BALEARES		ESPAÑA	
	Activa	$\frac{\text{Parada}}{\% \text{ Activa}}$	Activa	$\frac{\text{Parada}}{\% \text{ Activa}}$	Activa	$\frac{\text{Parada}}{\% \text{ Activa}}$	Activa	$\frac{\text{Parada}}{\% \text{ Activa}}$	Activa	$\frac{\text{Parada}}{\% \text{ Activa}}$	Activa	$\frac{\text{Parada}}{\% \text{ Activa}}$	Activa	$\frac{\text{Parada}}{\% \text{ Activa}}$
1976														
4.º trimestre	1.675	4,79	197	2,35	140	1,48	195	2,35	2.207	4,13	236	4,76	13.216	6,99
1977														
1.º trimestre	1.667	4,33	196	1,65	136	1,11	186	2,16	2.185	3,70	231	4,46	13.154	5,37
2.º trimestre	1.671	4,19	199	1,65	135	1,85	185	2,21	2.190	3,65	236	3,94	13.130	5,17
3.º trimestre	1.676	5,25	201	1,99	139	2,12	188	3,26	2.204	4,58	238	3,83	13.223	5,88
4.º trimestre	1.692	5,25	194	2,70	135	1,88	188	3,93	2.209	4,70	237	4,45	13.273	6,27
1978														
1.º trimestre	1.710	6,49	196	2,60	131	2,74	184	4,52	2.221	5,76	236	5,18	13.257	7,01
2.º trimestre	1.704	7,65	198	1,87	133	2,03	184	3,54	2.219	6,46	233	4,34	13.140	7,14
3.º trimestre	1.696	8,32	200	2,05	135	2,36	185	4,33	2.216	7,06	235	3,95	13.160	7,70
4.º trimestre	1.712	8,78	194	2,32	133	2,42	188	4,85	2.225	7,51	231	4,58	13.165	8,23
1979														
1.º trimestre	1.720	9,61	195	2,97	133	1,80	192	5,16	2.240	8,19	247	2,22	13.121	8,69
2.º trimestre	1.693	8,96	194	2,68	132	0,91	194	5,01	2.211	7,58	252	2,22	13.024	8,66
3.º trimestre	1.703	9,79	195	3,23	138	1,23	195	5,48	2.231	8,31	260	4,54	13.105	9,30
4.º trimestre	1.715	11,64	189	3,54	139	1,80	193	6,58	2.236	9,90	259	5,56	13.155	10,14

[a] En el 3.º trimestre de 1976 se introducen cambios en la E.P.A. y los resultados de antes y después de este período no son comparables.

15./4 Demanda y oferta de empleo. Cataluña

AÑO MES	En el mes	DEMANDAS			En el mes	OFERTAS		
		Por nominadas	colocación innominadas	Bajas Por otras causas		Por colocación	Bajas Por otras causas	
1975 Ø	18.461	4.580	13.533	
1976 Ø	16.068	4.467	11.051	
1977 Ø	20.613	8.423	11.532	
1978 Ø	25.798	9.495	1.904	10.012	12.475	1.915	1.036	
1979 Ø	32.718	8.907	3.501	16.569	14.633	3.507	1.982	
1979								
Enero	29.152	9.406	1.624	14.857	12.598	1.677	1.114	
Febrero	29.148	9.316	2.563	13.092	14.039	2.571	892	
Marzo	29.678	8.358	2.982	14.384	14.790	3.039	1.862	
Abril	35.074	9.037	5.507	13.178	17.749	5.510	1.845	
Mayo	37.912	10.890	4.971	14.706	19.723	4.992	3.433	
Junio	31.275	10.026	4.298	14.417	16.552	4.396	2.472	
Julio	31.474	9.723	3.641	11.311	14.440	3.651	2.921	
Agosto	22.145	6.433	2.557	10.520	10.014	2.466	2.150	
Septiembre	34.709	8.941	2.640	16.237	13.662	2.646	1.799	
Octubre	46.479	9.733	4.687	35.002	16.451	4.570	1.842	
Noviembre	36.252	7.966	3.668	23.244	14.062	3.756	1.820	
Diciembre	29.316	7.062	2.879	17.883	11.516	2.814	1.641	
1980								
Enero	41.350	9.040	3.351	24.448	15.635	3.351	2.083	

ENCUESTA DE POBLACION ACTIVA

G. 37

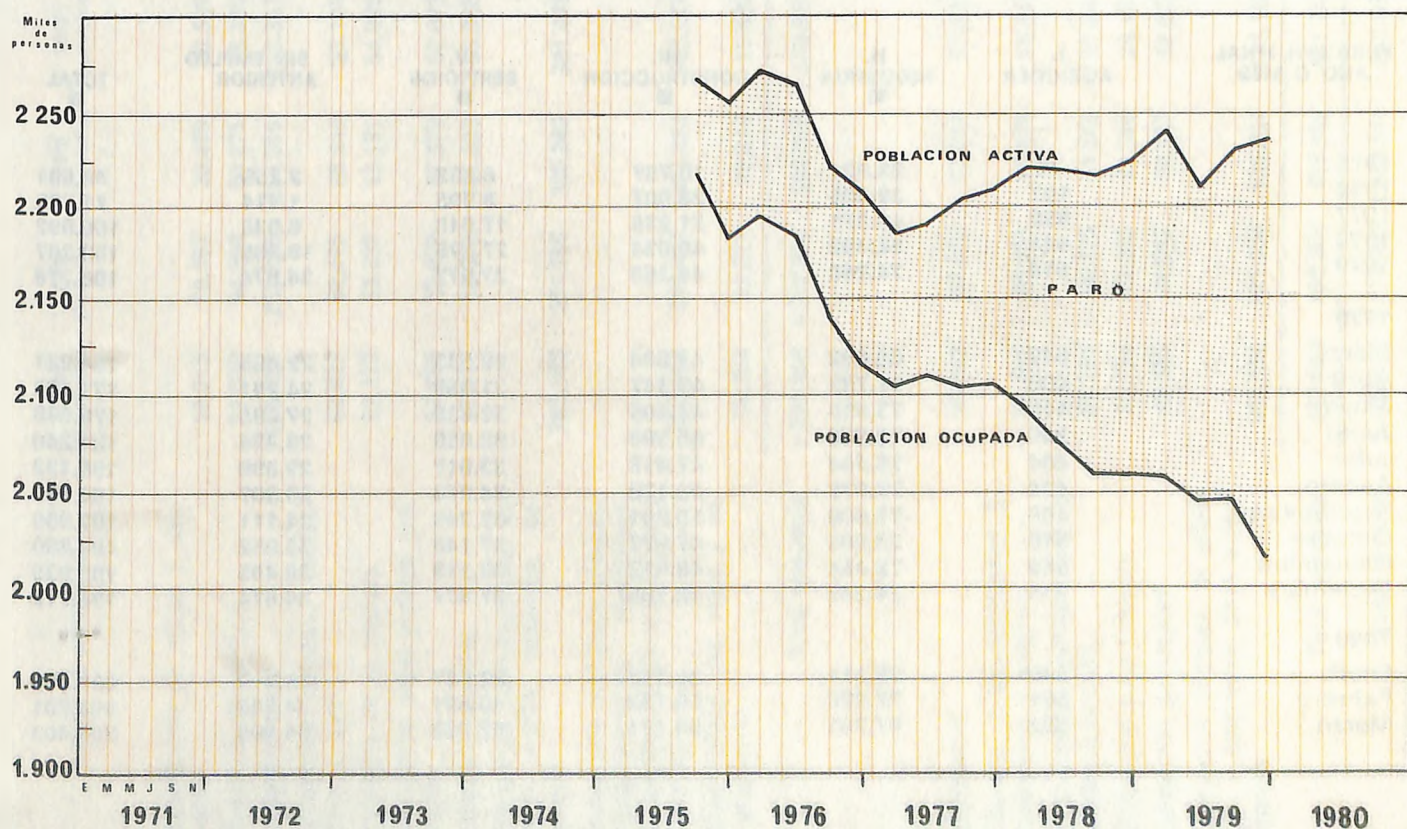

15./5 Paro registrado. Distribución provincial

POSICION FINAL AÑO O MES	BARCELONA	GERONA	LERIDA	TARRAGONA	CATALUÑA
1975	44.994	1.718	1.380	1.599	49.691
1976	62.662	2.804	1.997	4.265	71.728
1977	87.649	3.194	2.008	8.141	100.992
1978	136.155	3.954	2.613	10.585	153.307
1979	173.575	6.441	3.857	12.905	196.778
1979					
Marzo	146.096	4.396	2.964	10.765	164.221
Abril	153.318	4.275	2.945	10.652	171.190
Mayo	160.948	4.551	3.011	10.438	178.948
Junio	162.834	4.634	2.924	10.848	181.240
Julio	169.411	4.460	2.878	11.383	188.132
Agosto	171.484	4.389	3.088	11.832	190.793
Septiembre	177.265	4.786	3.326	12.523	197.900
Octubre	172.373	6.011	3.648	12.558	194.590
Noviembre	173.046	6.566	3.747	12.579	195.938
Diciembre	173.575	6.441	3.857	12.905	196.778
1980					
Enero	176.829	6.914	4.032	14.044	201.819
Febrero	178.295	6.862	4.286	14.258	203.701
Marzo	181.189	7.070	4.479	12.665	205.403

15./6 Paro registrado. Cataluña

POSICION FINAL AÑO O MES	I. AGRICOLA	II. INDUSTRIA	III. CONSTRUCCION	IV. SERVICIOS	V. SIN EMPLEO ANTERIOR	TOTAL
1975	82	23.921	16.767	6.662	2.259	49.691
1976	107	32.605	28.607	8.995	1.414	71.728
1977	332	46.371	31.235	17.016	6.038	100.992
1978	541	66.492	40.634	27.275	18.365	153.307
1979	514	74.248	49.165	37.977	34.874	196.778
1979						
Marzo	647	69.692	41.884	29.533	22.465	164.221
Abril	409	71.793	43.347	31.350	24.291	171.190
Mayo	415	73.995	44.405	32.638	27.495	178.948
Junio	396	73.966	45.395	33.059	28.424	181.240
Julio	404	76.494	47.418	33.917	29.899	188.132
Agosto	424	77.279	49.170	34.013	29.907	190.793
Septiembre	490	77.609	50.291	35.399	34.111	197.900
Octubre	516	73.905	47.977	37.140	35.052	194.590
Noviembre	549	72.454	48.012	38.518	36.405	195.938
Diciembre	514	74.248	49.165	37.977	34.874	196.778
1980						
Enero	549	75.911	50.113	39.527	35.719	201.819
Febrero	581	77.298	50.732	40.821	34.268	203.701
Marzo	592	77.701	50.171	42.033	34.906	205.403

15./7 Trabajadores afiliados a la Seguridad Social. Cataluña

RAMAS DE ACTIVIDAD	1974 Diciembre	1975 Diciembre	1976 Diciembre	1977 Diciembre	1978 Diciembre	1979 Junio	Julio	Agosto	Septiembre	Octubre	Noviembre
Explotación de minas y canteras	19.215	20.393	20.439	20.507	20.372	20.192	20.168	20.149	20.072	20.037	20.050
Industria alimenticia	81.099	84.204	90.271	93.385	93.965	95.170	95.171	95.033	94.393	93.547	93.570
Industria textil	268.159	263.396	260.516	258.367	247.528	242.525	240.760	239.980	240.132	239.608	239.039
Industrias calzado, confección y piel	63.823	62.486	68.446	73.139	70.196	70.886	70.470	69.689	69.892	69.598	69.693
Industria de la madera	52.479	53.337	53.131	54.025	52.679	51.902	51.765	51.320	51.063	50.916	50.699
Industrias papel y artes gráficas	52.385	52.878	57.579	62.073	61.564	61.618	61.190	60.870	60.549	60.628	60.717
Industria química	97.272	98.673	101.603	103.068	102.282	102.541	101.870	101.217	101.166	101.052	100.849
Industrias construcción, vidrio, arcilla, cerámica, cemento	363.543	371.705	380.940	381.448	364.349	354.685	351.114	346.116	343.917	341.057	339.015
Industrias metálicas básicas, construcciones mecánicas, eléctricas, otros metálicos y fabriles	296.069	296.454	302.823	305.226	297.182	293.566	291.968	290.917	290.756	289.799	288.079
Electricidad, gas, agua y saneamiento	19.794	19.371	19.614	19.682	21.025	21.726	21.730	21.677	21.636	21.702	22.048
Total industria	1.313.838	1.322.897	1.355.362	1.370.920	1.331.142	1.314.811	1.306.206	1.296.968	1.293.576	1.287.944	1.283.759
Comercio	96.335	97.888	97.621	97.623	98.239	99.658	100.330	99.725	98.335	98.047	98.345
Bancos, establecimientos financieros y seguros	68.462	69.951	72.578	73.910	75.832	77.211	77.730	77.899	77.329	76.991	76.856
Transportes, almacenajes y comunicaciones	97.756	90.775	91.542	91.944	90.779	90.834	93.540	93.196	92.747	92.172	91.376
Servicios esparcimiento	26.754	25.803	29.860	26.466	26.552	27.562	29.228	29.293	28.939	28.971	29.095
Servicios personales	45.389	44.913	50.097	55.613	57.108	68.999	70.102	69.591	61.703	56.198	54.595
Servicios oficiales, al público, a empresas; otras actividades	107.999	121.034	135.284	136.192	110.792	175.788	172.682	178.233	183.881	188.955	196.053
Total servicios	442.695	450.364	476.982	481.748	459.302	540.052	543.612	547.937	542.934	541.334	546.320
Total general	1.756.533	1.773.261	1.832.344	1.852.668	1.790.444	1.854.863	1.849.818	1.844.905	1.836.510	1.829.278	1.830.079

15./8 Trabajadores afiliados a la Seguridad Social. Baleares

RAMAS DE ACTIVIDAD	1974 Diciembre	1975 Diciembre	1976 Diciembre	1977 Diciembre	1978 Diciembre	1979 Octubre	Noviembre	Diciembre	1980 Enero	Febrero	Marzo
Explotación de minas y canteras	713	611	585	552	554	532	523	523	520	515	516
Industria alimenticia	5.665	5.445	5.276	5.107	5.331	5.858	5.337	5.263	5.231	5.266	5.232
Industria textil	1.458	1.418	1.494	1.489	1.419	1.392	1.362	1.366	1.371	1.373	1.368
Industrias calzado, confección y piel	8.715	9.039	9.665	10.066	10.557	10.690	10.556	10.497	10.312	10.121	9.943
Industria de la madera	4.420	4.450	4.596	4.498	4.493	4.409	4.347	4.332	4.243	4.233	4.224
Industrias papel y artes gráficas	1.376	1.328	1.309	1.297	1.421	1.419	1.389	1.387	1.382	1.380	1.385
Industria química	2.722	2.796	2.876	2.868	2.813	2.785	2.799	2.794	2.787	2.771	2.785
Industrias construcción, vidrio, arcilla, cerámica, cemento	32.896	28.415	27.929	26.115	27.751	27.697	27.228	26.831	27.220	27.790	27.840
Industrias metálicas básicas construcciones mecánicas, eléctricas, otros metálicos y fabriles	10.737	10.106	9.875	9.568	10.032	10.274	10.178	10.157	10.209	10.208	10.242
Electricidad, gas, agua y saneamiento	2.674	2.666	2.655	2.668	2.773	2.941	2.816	2.817	2.818	2.849	2.867
Total industria	71.376	66.274	66.260	64.228	67.144	67.997	66.535	65.967	66.093	66.506	66.402
Comercio	13.036	13.094	13.378	13.646	14.459	16.092	14.849	14.696	14.622	14.653	14.843
Bancos, establecimientos financieros y seguros	4.915	5.131	5.352	5.441	6.128	6.528	6.316	6.322	6.322	6.370	6.422
Transportes, almacenajes y comunicaciones	8.869	7.570	7.424	7.209	8.828	10.960	9.199	8.993	8.943	8.882	9.074
Servicios esparcimiento	6.055	5.962	5.922	5.978	6.412	7.461	6.700	6.640	6.561	6.538	6.611
Servicios personales	13.693	6.760	9.586	7.668	10.402	39.596	11.981	10.421	9.647	10.238	12.691
Servicios oficiales, al público, a empresas; otras actividades	48.386	62.731	58.592	61.198	57.128	56.585	58.777	62.346	69.626	74.323	75.947
Total servicios	94.954	101.248	100.254	101.140	103.357	137.222	107.822	109.418	115.721	121.004	125.588
Total general	166.330	167.522	166.514	165.368	170.501	205.219	174.357	175.385	181.814	187.510	191.990

15./9 Trabajadores que perciben prestaciones de desempleo. Cataluña

RAMAS DE ACTIVIDAD	1974 Diciembre	1975 Diciembre	1976 Diciembre	1977 Diciembre	1978 Diciembre	1979 Julio	Agosto	Septiembre	Octubre	Noviembre	Diciembre
Explotación de minas y canteras	73	114	166	173	137	301	194	261	236	246	263
Industria alimenticia	390	614	891	861	1.217	1.138	1.155	1.183	1.294	1.410	1.516
Industria textil	4.449	9.656	7.340	21.760	24.424	24.754	24.123	23.594	23.454	24.280	27.413
Industrias calzado, confección y piel	759	413	593	381	817	665	581	574	551	712	702
Industria de la madera	301	1.145	1.776	1.546	1.376	960	959	1.050	1.275	1.341	1.590
Industrias papel y artes gráficas	259	847	1.887	1.763	1.705	1.386	1.419	1.490	1.367	1.451	1.573
Industria química	330	2.679	2.606	2.134	3.165	4.457	4.431	3.328	3.447	3.913	3.927
Industrias construcción, vidrio, arcilla, cerámica, cemento	3.805	18.527	31.607	24.259	36.333	45.614	45.864	42.834	43.264	45.681	46.441
Industrias metálicas básicas, construcciones mecánicas, eléctricas, otros metálicos y fabriles	2.940	10.696	13.988	8.381	17.391	14.836	13.558	15.359	16.215	17.852	18.650
Electricidad, gas, agua y saneamiento	16	63	128	111	105	135	155	165	177	179	192
Total industria	5.948	44.754	60.992	61.369	86.670	94.246	92.439	89.838	91.280	97.065	102.267
Comercio	885	2.460	5.408	5.072	6.055	7.304	7.504	9.358	9.780	9.699	9.961
Bancos, establecimientos financieros y seguros	11	49	94	88	97	55	54	48	44	45	48
Transportes, almacenajes y comunicaciones	114	532	1.134	754	383	871	912	1.968	2.193	2.250	2.325
Servicios esparcimiento	—	67	61	22	271	612	653	656	877	897	995
Servicios personales	156	273	684	632	785	229	243	405	509	488	685
Servicios oficiales, al público, a empresas; otras actividades	364	1.150	1.907	1.420	3.232	3.983	4.093	5.019	5.755	5.883	6.323
Total servicios	1.530	4.531	9.288	7.983	10.823	13.054	13.459	17.454	19.158	19.262	20.337
Total general	14.850	49.285	70.280	69.357	97.493	107.300	105.898	107.292	110.438	116.327	122.604

RAMAS DE ACTIVIDAD	1974 Diciembre	1975 Diciembre	1976 Diciembre	1977 Diciembre	1978 Diciembre	1979 Octubre	Noviembre	Diciembre	1980 Enero	Febrero	Marzo
Explotación de minas y canteras	—	1	32	—	1	3	4	7	9	10	10
Industria alimenticia	3	87	219	210	175	83	115	215	264	277	276
Industria textil	—	3	60	32	45	114	155	290	346	363	362
Industrias calzado, confección y piel	46	209	151	116	255	123	162	303	342	358	357
Industria de la madera	15	31	73	63	79	71	99	185	228	240	239
Industrias papel y artes gráficas	—	8	17	22	29	21	29	54	86	90	90
Industria química	5	9	46	91	83	320	447	836	1.029	1.080	1.077
Industrias construcción, vidrio, arcilla, cerámica, cemento	289	1.711	2.083	2.955	3.409	1.608	2.265	4.240	5.223	5.484	5.460
Industrias metálicas básicas, construcciones mecánicas, eléctricas, otros metálicos y fabriles	28	190	232	313	360	392	547	1.023	1.259	1.332	1.325
Electricidad, gas, agua y saneamiento	—	4	8	2	3	12	23	43	53	56	56
Total industria	386	2.258	4.260	3.804	4.439	2.747	3.846	7.196	8.839	9.290	9.252
Comercio	70	225	435	794	1.331	1.562	2.182	4.082	5.055	5.318	5.300
Bancos, establecimientos financieros y seguros	—	9	40	21	18	8	12	22	27	28	28
Transportes, almacenajes y comunicaciones	17	419	358	680	141	512	715	1.337	1.646	1.712	1.708
Servicios esparcimiento	1	—	—	9	1	—	—	—	—	—	—
Servicios personales	59	201	3.201	6.574	9.983	2.209	3.083	5.767	7.090	7.474	7.445
Servicios oficiales, al público, a empresas; otras actividades	6	53	226	351	793	299	417	780	960	1.008	1.006
Total servicios	153	907	2.921	8.429	12.267	4.590	6.409	11.988	14.778	15.540	15.487
Total general	539	3.160	7.181	12.233	16.706	7.337	10.255	19.184	23.617	24.830	24.739

15./11 Expedientes de regulación de empleo de enero a marzo de 1980. Barcelona

INICIADOS

	CIERRE Y DESPIDO		REDUCCION		SUSPENSION		TRASLADO	
	Empre- sas	Produc- tores	Empre- sas	Produc- tores	Empre- sas	Produc- tores	Empre- sas	Produc- tores
Agricultura y Pesca	1	5	—	—	—	—	—	—
Extractivas	—	—	—	—	—	—	—	—
Alimentación	2	20	—	—	2	210	1	74
Textil	52	1.526	23	2.400	24	1.262	—	—
Confección	—	—	—	—	—	—	—	—
Piel y calzado	6	242	17	488	2	29	—	—
Madera y Corcho	13	304	10	168	8	354	—	—
Papel y Artes Gráficas	7	685	3	217	2	43	—	—
Química	18	561	7	187	2	83	3	134
Siderometalúrgica	84	2.642	60	7.510	31	27.250	5	70
Construcción	65	1.377	10	923	29	403	—	—
Transportes	5	178	—	—	—	—	—	—
Comercio	17	232	4	25	3	22	—	—
Otros	12	448	2	136	4	12	—	—
TOTAL	282	8.220	136	12.054	107	29.668	9	278

RESUELTOS

	CIERRE Y DESPIDO		REDUCCION		SUSPENSION		TRASLADO	
	Empre- sas	Produc- tores	Empre- sas	Produc- tores	Empre- sas	Produc- tores	Empre- sas	Produc- tores
Agricultura y Pesca	1	5	—	—	3	7	—	—
Extractivas	—	—	—	—	—	—	—	—
Alimentación	1	4	—	—	1	7	—	—
Textil	50	1.089	25	1.354	18	1.373	—	—
Confección	—	—	—	—	—	—	—	—
Piel y calzado	3	85	18	624	1	11	—	—
Madera y Corcho	11	218	5	27	4	38	—	—
Papel y Artes Gráficas	12	176	1	2	2	4	1	21
Química	14	647	5	42	5	159	1	15
Siderometalúrgica	69	1.123	47	2.188	26	1.378	3	58
Construcción	60	827	11	581	21	439	—	—
Transportes	6	51	—	—	2	65	—	—
Comercio	16	103	4	70	5	60	—	—
Otros	18	182	—	—	15	107	—	—
TOTAL	261	4.510	116	4.888	103	3.648	5	94

AUTORIZADOS

	CIERRE Y DESPIDO		REDUCCION		SUSPENSION		TRASLADO	
	Empresas	Productores	Empresas	Productores	Empresas	Productores	Empresas	Productores
Agricultura y Pesca	1	5	—	—	3	7	—	—
Extractivas	—	—	—	—	—	—	—	—
Alimentación	1	4	—	—	1	7	—	—
Textil	49	1.075	25	1.354	18	1.373	—	—
Confección	—	—	—	—	—	—	—	—
Piel y calzado	3	85	18	624	1	11	—	—
Madera y Corcho	10	94	5	27	4	38	—	—
Papel y Artes Gráficas	12	176	1	2	2	4	1	21
Química	13	634	5	42	5	159	1	15
Siderometalúrgica	61	1.066	47	2.188	23	1.326	3	58
Construcción	53	662	11	581	19	415	—	—
Transportes	6	51	—	—	—	—	—	—
Comercio	15	102	3	69	5	59	—	—
Otros	18	182	—	—	12	106	—	—
TOTAL	242	4.136	115	4.887	93	3.505	5	94

15./12 Trabajadores de la industria textil afectados por Planes de Reestructuración. Cataluña

POSICION FINAL AÑO O MES	ALGODON	LANA	SEDA	TOTAL CATALUÑA	TOTAL ESPAÑA
1974	692	—	—	692	697
1975	1.379	—	—	1.379	1.379
1976	1.412	2.597	—	4.009	4.499
1977	4.413	4.812	1.171	10.396	11.393
1978	4.540	5.632	1.260	11.432	12.703
1979					
Febrero	5.499	6.873	1.389	13.761	14.876
Marzo	5.901	6.781	1.576	14.258	16.219
Abril	5.986	6.520	1.532	14.038	15.440
Mayo	5.827	6.680	1.473	13.980	15.489
Junio	5.641	6.606	1.466	13.713	15.166
Julio	5.750	6.874	1.437	14.061	15.595
Agosto	5.433	6.810	1.246	13.489	14.976
Septiembre	5.424	6.740	1.254	13.418	14.955
Octubre	5.338	6.830	1.205	13.373	14.930
Noviembre	5.491	7.044	1.104	13.639	15.195
Diciembre	5.470	7.064	1.136	13.670	15.191
1980					
Enero	5.187	6.619	1.079	12.885	14.685
Febrero	5190	6.917	999	13.106	14.892

16. TURISMO

16./1 Personas procedentes del extranjero entradas por las fronteras catalanas

AÑO MES	FERROCARRIL		Lès	El Portillón Bosost	Seo de Urgel	CARRETERA		La Junquera	Port-Bou	PUERTOS MARITIMOS		AEROPUERTOS			TOTAL
	Puigcerdá	Port-Bou				Puigcerdá	Cam- prodón			Barcelona	Tarragona	Barcelona	Gerona	Reus	
1975	53.179	778.936	723.537	279.490	745.026	935.183	56.463	5.918.042	765.954	180.667	—	595.431	473.169	83.242	11.588.319
1976	36.138	745.258	833.902	360.554	727.046	652.618	55.701	5.155.297	410.566	159.129	3.391	505.805	387.371	63.667	10.093.052
1977	55.105	839.634	746.220	270.744	839.760	652.205	80.007	5.879.578	562.359	152.367	4.036	593.119	366.161	70.606	11.111.901
1978	36.245	997.750	1.001.409	281.860	819.977	935.426	91.684	6.779.861	673.272	137.158	8.923	610.693	400.881	77.332	12.924.471
1979	56.009	822.319	952.710	270.892	1178.004	791.391	87.455	5.660.575	441.271	131.139	1.377	554.768	318.775	65.344	11.332.029
1978															
Julio	1.866	248.595	193.675	56.568	162.251	149.387	22.294	2.049.820	187.608	21.673	95	83.750	93.999	16.374	3.287.955
Agto.	2.093	241.404	246.984	94.424	186.329	262.210	30.953	1.683.982	225.286	19.575	114	73.639	75.878	17.573	3.160.444
Sep.	735	111.216	117.272	46.932	77.156	104.010	8.229	670.699	65.429	19.339	158	59.922	58.674	11.285	1.351.056
Oct.	1.041	56.417	62.360	12.084	64.920	37.669	4.380	205.596	22.410	11.469	96	40.616	24.279	2.155	545.482
Nov.	1.033	36.224	41.672	5.012	55.003	38.084	3.691	152.543	13.788	9.861	338	31.620	6.248	118	395.235
Dic.	3.577	48.432	47.128	5.208	35.845	64.728	1.561	209.600	13.048	8.095	195	24.021	4.798	—	466.307
1979															
Enero	2.175	22.024	23.132	1.512	49.116	65.725	2.320	100.615	9.865	4.646	70	25.112	4.168	47	310.527
Feb.	1.374	25.695	53.160	3.412	34.086	43.445	1.344	96.596	8.704	7.061	333	34.063	4.348	53	313.674
Marzo	2.975	43.398	64.780	4.708	48.966	46.015	2.652	145.691	20.752	5.022	262	34.878	5.012	80	425.191
Abril	4.594	46.441	108.300	10.865	75.116	70.432	4.038	293.315	23.298	14.343	132	48.964	9.597	1.246	710.681
Mayo	3.989	38.585	78.416	20.744	92.368	72.880	5.283	447.909	20.575	9.110	152	52.787	36.307	9.903	889.008
Junio	5.655	70.708	94.444	31.156	105.353	70.875	8.355	915.670	41.144	13.860	128	75.750	52.157	12.149	1.497.404
Julio	9.789	187.483	141.876	67.663	191.263	105.167	15.410	1.489.991	103.474	20.894	132	58.812	73.982	15.716	2.481.652
Agto.	4.801	159.315	172.670	76.048	256.672	112.918	26.904	1.246.280	101.680	15.963	—	47.288	61.484	13.328	2.295.351
Sep.	1.063	91.093	76.428	36.500	140.576	82.850	10.854	495.535	64.650	18.225	113	58.647	48.667	11.060	1.136.261
Oct.	9.037	53.318	47.636	11.344	75.056	36.217	4.508	153.061	20.153	10.430	55	52.270	18.645	1.720	493.450
Nov.	3.644	35.013	38.888	3.576	59.114	31.602	2.982	116.485	12.823	4.304	—	30.828	2.129	42	341.430
Dic	6.913	49.246	52.980	3.364	50.318	53.265	2.805	159.427	14.153	7.281	—	35.369	2.279	—	437.400
1980															
Enero	5.204	25.423	35.035	3.364	76.677	38.393	2.581	75.145	11.391	2.378	—	23.815	1.336	8	300.750

17. TRANSPORTES

17./1 Buques entrados en el puerto de Barcelona

AÑO MES	NUMERO DE BUQUES			TONELAJE DE REGISTRO BRUTO		
	Españoles	Extranjeros	Total	Buques españoles	Buques extranjeros	Total
1975	5.303	3.807	9.110	17.120.613	22.524.243	39.644.856
1976	5.479	3.532	9.011	19.360.866	22.947.387	42.308.253
1977	5.368	3.537	8.905	19.788.337	22.494.342	42.282.679
1978	4.883	3.112	7.995	18.792.522	20.648.725	39.441.247
1979	4.892	2.893	7.785	20.070.194	22.225.677	42.295.671
1979						
Febrero	473	254	727	1.798.443	1.984.861	3.783.304
Marzo	359	208	567	1.394.555	1.606.217	3.000.772
Abril	446	239	688	1.861.434	1.702.673	3.565.588
Mayo	369	237	606	1.369.085	1.803.882	3.172.967
Junio	395	212	607	1.755.456	1.556.168	3.311.624
Julio	358	216	574	1.555.492	1.612.853	3.168.345
Agosto	538	278	816	2.372.783	2.006.284	4.379.067
Septiembre	473	243	716	2.105.626	1.862.217	3.967.843
Octubre	314	201	515	1.248.240	1.423.813	2.672.053
Noviembre	487	301	788	1.868.473	2.730.174	4.598.647
Diciembre	452	354	806	1.774.120	2.848.089	4.622.209
1980						
Enero	262	174	436	1.110.919	1.451.922	2.562.841
Febrero	391	256	647	1.482.590	2.218.088	3.700.678

17./2 Movimiento de mercancías en el puerto de Barcelona (Tm)

AÑO MES	EMBARCADAS		DESEMBARCADAS		TOTAL
	Cabotaje	Exterior	Cabotaje	Exterior	
1975	1.423.569	1.803.805	4.148.968	4.233.581	11.609.923
1976	1.703.195	2.623.168	4.457.121	4.563.791	13.347.275
1977	1.835.817	3.640.990	4.424.574	5.200.280	15.101.661
1978	1.913.466	3.957.463	4.402.176	4.555.032	14.828.137
1979	1.922.944	4.189.918	4.246.506	5.466.194	15.825.562
1979					
Febrero	101.610	333.141	365.713	376.393	1.176.857
Marzo	212.351	404.258	446.049	496.139	1.558.797
Abril	155.319	229.911	342.967	430.583	1.158.780
Mayo	167.128	360.120	373.860	517.696	1.418.804
Junio	166.864	238.106	291.063	410.077	1.106.110
Julio	139.277	208.203	203.419	345.076	895.975
Agosto	134.703	366.186	379.877	566.729	1.447.495
Septiembre	155.296	297.586	165.493	314.050	932.425
Octubre	206.037	479.026	461.935	422.126	1.569.124
Noviembre	174.059	517.565	380.340	523.695	1.595.659
Diciembre	206.527	514.964	477.089	844.229	2.042.809
1980					
Enero	111.068	259.566	278.193	334.137	982.964
Febrero	207.541	352.305	302.437	565.056	1.427.339

17./3 Buques entrados en el puerto de Tarragona

AÑO MES	NUMERO DE BUQUES			TONELAJE DE REGISTRO BRUTO		
	Españoles	Extranjeros	Total	Buques españoles	Buques extranjeros	Total
1974	1.706	660	2.366	4.298.839	3.056.431	7.355.270
1975	1.644	946	2.590	5.099.345	4.002.531	9.101.876
1976	1.657	1.011	2.668	8.015.461	5.910.100	13.925.561
1977	1.364	908	2.272	8.566.209	5.880.635	14.446.844
1978	1.389	822	2.211	10.203.359	5.876.836	16.080.195
1979						
Febrero	76	51	127	590.477	385.422	975.899
Marzo	92	62	154	594.234	411.388	1.005.622
Abril	87	49	136	839.086	494.813	1.333.899
Mayo	108	79	187	878.280	727.235	1.605.515
Junio	99	76	175	674.093	543.173	1.217.266
Julio	96	76	172	702.318	660.704	1.363.022
Agosto	93	57	150	898.121	477.683	1.375.804
Septiembre	94	60	154	615.588	670.978	1.286.566
Octubre	104	50	154	1.019.497	317.011	1.336.508
Noviembre	104	51	155	939.589	370.458	1.310.047
1980						
Diciembre	91	73	164	1.174.112	706.374	1.880.486
Enero	86	77	163	514.346	690.599	1.204.945
Febrero	96	67	163	900.383	524.444	1.424.827

17./4 Movimiento de mercancías en el puerto de Tarragona (Tm)

AÑO MES	EMBARCADAS		DESEMBARCADAS		TOTAL
	Cabotaje	Exterior	Cabotaje	Exterior	
1974	668.730	447.007	2.151.578	3.334.107	6.601.422
1975	837.503	715.657	2.304.887	4.250.602	8.108.649
1976	4.296.109	1.157.908	1.396.259	9.020.344	15.870.620
1977	3.931.625	1.376.171	977.919	9.787.536	16.073.251
1978	4.245.437	1.807.496	858.279	10.626.304	17.537.516
1979					
Febrero	169.002	98.765	107.451	557.751	932.969
Marzo	264.461	107.180	71.493	479.341	922.475
Abril	345.958	129.376	46.430	1.007.772	1.529.536
Mayo	316.699	177.524	40.865	1.382.549	1.917.637
Junio	332.744	160.916	39.096	804.344	1.337.100
Julio	276.488	186.219	68.801	1.133.330	1.664.838
Agosto	278.793	132.608	105.219	736.695	1.253.315
Septiembre	264.603	183.406	140.076	1.247.718	1.835.803
Octubre	363.399	130.854	134.997	669.235	1.298.485
Noviembre	287.441	158.246	143.731	685.845	1.275.263
Diciembre	298.914	203.931	163.325	1.101.596	1.767.766
1980					
Enero	196.168	93.819	134.859	789.061	1.213.907
Febrero	236.452	161.294	111.630	900.559	1.409.936

AÑO MES	BARCELONA			GERONA - COSTA BRAVA			REUS			CATALUÑA		
	Aeronaves	Pasajeros	Mercancías Tm.	Aeronaves	Pasajeros	Mercancías Tm.	Aeronaves	Pasajeros	Mercancías Tm.	Aeronaves	Pasajeros	Mercancías Tm.
1975	71.878	4.384.249	40.652	9.582	970.110	172	1.668	166.219	3	83.128	5.520.578	40.827
1976	72.122	4.677.659	45.700	8.502	854.454	193	2.014	136.005	11	82.638	5.607.244	45.904
1977	75.772	5.370.247	54.434	7.383	740.503	334	2.109	152.311	31	85.264	6.263.061	54.799
1978	78.848	6.085.045	61.200	7.892	815.465	573	2.071	169.512	48	88.811	7.070.022	61.821
1979	79.833	6.268.464	56.253	6.366	642.238	431	1.824	150.634	85	88.023	7.061.336	56.769
1978												
Septiembre	7.161	628.686	5.201	1.323	141.748	37	279	26.855	3	8.762	797.289	5.341
Octubre	6.887	570.674	5.643	584	51.349	24	134	9.224	4	7.605	631.247	5.671
Noviembre	6.014	426.370	5.310	156	14.362	15	36	1.499	5	6.206	442.231	5.330
Diciembre	5.974	437.120	4.901	146	10.088	20	22	697	5	6.142	447.905	4.926
1979												
Enero	5.911	425.606	4.425	105	8.926	23	40	1.257	4	6.056	435.789	4.452
Febrero	5.026	353.196	4.020	94	8.703	21	34	701	4	5.154	362.600	4.045
Marzo	6.047	461.304	4.922	127	11.406	32	51	1.447	6	6.225	474.157	4.960
Abril	6.750	580.081	4.540	201	18.713	36	72	3.638	9	7.023	602.432	4.585
Mayo	6.984	552.665	5.502	705	60.327	37	230	17.995	8	7.919	630.987	5.547
Junio	6.833	567.169	5.130	1.122	109.448	51	292	25.693	7	8.247	702.310	5.188
Julio	7.815	650.264	5.038	1.217	138.437	53	344	33.254	5	9.376	821.955	5.096
Agosto	7.946	637.834	3.555	1.144	131.100	54	320	30.242	8	9.410	799.176	3.617
Septiembre	7.486	617.882	4.504	1.000	104.056	45	248	25.256	7	8.734	747.194	4.556
Octubre	7.006	558.779	5.088	513	43.001	30	137	8.998	8	7.656	610.778	5.126
Noviembre	6.013	428.336	4.999	88	5.364	24	32	1.045	9	6.133	434.745	5.032
Diciembre	6.016	435.348	4.530	50	2.757	25	24	1.108	10	6.090	439.213	4.565
1980												
Enero	6.079	430.150	3.978	70	3.337	16	18	1.068	2	6.167	434.555	3.996
Febrero	5.855	397.745	4.394	75	3.830	23	26	917	9	5.956	402.492	4.426
Marzo	6.234	477.998	4.812	93	6.354	37	18	812	10	6.345	485.164	4.859

AÑO MES	MALLORCA			MENORCA			IBIZA			BALEARES		
	Aeronaves	Pasajeros	Mercancías Tm.	Aeronaves	Pasajeros	Mercancías Tm.	Aeronaves	Pasajeros	Mercancías Tm.	Aeronaves	Pasajeros	Mercancías Tm.
1975	72.868	6.768.936	22.214	7.410	539.861	4.788	16.478	1.514.699	5.234	96.756	8.823.496	32.236
1976	68.898	6.328.165	24.541	7.572	529.412	5.669	16.084	1.514.338	6.915	92.554	8.371.915	37.125
1977	74.693	7.047.196	28.273	6.784	516.120	5.833	16.942	1.642.940	8.564	98.419	9.206.256	42.679
1978	78.991	7.876.696	30.408	7.699	653.100	6.818	18.120	1.898.572	8.983	104.810	10.428.368	46.209
1979	77.276	7.944.210	29.557	8.535	785.201	7.146	19.784	2.091.393	9.960	105.595	10.820.804	46.663
1978												
Septiembre	8.807	1.009.969	2.584	1.025	99.813	625	2.571	301.956	874	12.403	1.411.738	4.083
Octubre	8.019	807.590	2.696	759	57.795	661	2.116	198.045	754	10.894	1.063.430	4.111
Noviembre	4.304	344.424	2.303	292	21.724	583	500	43.535	492	5.096	409.683	3.378
Diciembre	4.109	311.440	2.139	274	22.432	560	404	32.976	440	4.787	366.848	3.139
1979												
Enero	3.913	289.831	1.875	274	20.979	503	392	31.852	456	4.579	342.662	2.834
Febrero	3.670	304.438	1.964	244	18.881	465	386	30.870	489	4.300	354.189	2.918
Marzo	4.931	463.327	2.618	296	25.272	575	501	50.339	643	5.728	538.938	3.836
Abril	6.959	708.993	2.285	561	44.981	567	1.567	147.970	883	9.086	901.944	3.735
Mayo	7.730	788.016	2.892	973	81.725	683	2.247	228.647	1.123	10.950	1.098.388	4.698
Junio	8.253	888.224	2.868	1.106	106.286	641	2.626	293.492	1.148	11.985	1.288.002	4.657
Julio	9.209	1.033.085	2.751	1.186	114.818	623	2.951	335.989	1.173	13.346	1.483.892	4.547
Agosto	9.170	1.070.782	2.361	1.279	129.414	516	3.137	362.306	1.146	13.586	1.562.502	4.023
Septiembre	8.695	1.012.358	2.502	1.118	113.852	653	2.840	321.700	974	12.653	1.447.910	4.129
Octubre	7.301	772.730	2.661	928	77.752	735	2.121	206.667	896	10.350	1.057.149	4.292
Noviembre	3.760	325.083	2.445	302	26.700	622	562	46.007	521	4.624	397.790	3.588
Diciembre	3.686	287.343	2.335	268	24.541	563	454	35.554	508	4.408	347.438	3.406
1980												
Enero	3.601	268.142	2.127	279	23.735	504	438	34.810	514	4.317	326.687	3.145
Febrero	3.593	300.166	2.204	268	21.877	588	416	33.666	562	4.277	354.709	3.354
Marzo	4.534	449.299	2.738	304	28.737	647	626	57.389	690	5.464	535.425	4.075

18. ANEXO

CONSUMO DE TABACOS EN CATALUÑA. DISTRIBUCION PROVINCIAL. AÑO 1978

	BARCELONA	GERONA	LERIDA	TARRAGONA	CATALUÑA
VALOR. Pesetas					
Labores peninsulares					
Cigarrillo tipo negro (cajetilla)	3.245.333.322	425.346.409	253.423.844	417.768.793	4.341.872.368
Cigarrillo tipo rubio (cajetilla)	1.501.670.050	271.811.050	48.272.116	208.050.768	2.029.803.984
Cigarros (unidad)	608.368.402	112.464.830	79.585.161	95.195.960	895.614.353
Picadura (paquetes)	47.613.490	12.739.100	7.948.048	9.769.318	78.069.956
Labores canarias					
Cigarrillo tipo negro (cajetilla)	2.451.320.368	224.815.070	136.612.570	226.482.050	3.039.230.058
Cigarros (unidad)	490.170.277	128.765.030	19.974.690	55.571.485	694.481.482
Labores de importación					
Cigarrillo tipo rubio (cajetilla)	1.800.033.920	464.691.975	84.367.400	264.584.050	2.613.677.345
Picadura para pipa	20.518.805	3.633.140	940.520	1.638.540	26.731.005
Cigarros habanos	575.099.955	91.153.785	22.577.620	38.571.760	727.403.120
Cigarros otros (Honduras)	315.300	459.150	231.150	1.980.700	2.986.300
TOTAL	10.740.443.889	1.735.879.539	653.933.119	1.319.613.424	14.449.869.971
VOLUMEN. Unidades					
Labores peninsulares					
Cigarrillo tipo negro (cajetilla)	190.309.900	26.177.552	16.290.912	26.112.989	258.891.353
Cigarrillo tipo rubio (cajetilla)	40.331.420	7.450.058	1.362.634	5.533.354	54.677.466
Cigarros (unidad)	72.205.345	15.549.055	9.465.150	12.480.440	109.699.990
Picadura (paquetes)	1.034.705	305.865	287.604	272.537	1.900.711
Labores canarias					
Cigarrillo tipo negro (cajetilla)	139.020.025	12.909.050	7.937.390	13.020.000	172.886.465
Cigarros (unidad)	54.797.680	15.819.795	2.291.811	5.941.905	78.851.191
Labores de importación					
Cigarrillo tipo rubio (cajetilla)	25.915.164	6.415.423	1.279.370	3.854.740	37.464.697
Picadura para pipa (paquetes)	187.293	32.206	8.516	13.524	241.539
Cigarros habanos	10.830.924	1.721.450	448.355	768.250	13.768.979
Cigarros otros (Honduras)	5.359	6.750	3.150	41.475	56.734
TOTAL	534.637.815	86.387.204	39.374.892	68.039.214	728.439.125

CONSUMO DE TABACOS EN CATALUÑA. DISTRIBUCION PROVINCIAL. AÑO 1979

	BARCELONA	GERONA	LERIDA	TARRAGONA	CATALUÑA
VALOR. Pesetas					
Labores peninsulares					
Cigarrillo tipo negro (cajetilla)	3.538.126.589	475.588.529	286.144.600	438.333.262	4.738.192.980
Cigarrillo tipo rubio (cajetilla)	2.573.657.765	376.087.140	100.463.805	321.507.330	3.371.716.040
Cigarros (unidad)	918.526.261	159.591.765	117.000.010	135.356.425	1.330.474.461
Picadura (paquetes)	49.971.472	11.382.100	9.263.746	8.895.120	79.512.438
Labores canarias					
Cigarrillo tipo negro (cajetilla)	2.815.570.599	257.810.900	174.544.810	269.713.400	3.517.639.709
Cigarros (unidad)	632.773.330	154.329.925	25.007.660	70.623.240	882.734.155
Labores de importación					
Cigarrillo tipo rubio (cajetilla)	2.157.372.355	604.117.150	134.428.100	366.085.500	3.262.003.105
Picadura para pipa	37.558.420	5.456.280	1.200.900	2.244.100	46.459.700
Cigarros habanos	455.858.120	52.347.795	16.660.555	25.032.860	549.899.330
Cigarros otros (Honduras)	6.853.455	1.016.250	498.900	4.320.000	12.688.605
TOTAL	13.186.268.366	2.097.727.834	865.213.086	1.642.111.237	17.791.320.523
VOLUMEN. Unidades					
Labores peninsulares					
Cigarrillo tipo negro (cajetilla)	195.927.985	28.268.411	17.506.656	26.335.712	268.038.764
Cigarrillo tipo rubio (cajetilla)	60.882.824	9.422.496	2.454.229	7.698.242	80.457.791
Cigarros (unidad)	83.272.215	16.716.330	11.756.300	13.947.915	125.692.760
Picadura (paquetes)	986.555	268.460	284.259	225.376	1.764.650
Labores canarias					
Cigarrillo tipo negro (cajetilla)	154.239.923	14.226.800	9.655.020	14.875.300	192.997.043
Cigarros (unidad)	55.557.060	14.823.115	2.206.745	5.855.485	78.442.405
Labores de importación					
Cigarrillo tipo rubio (cajetilla)	28.640.568	8.018.482	1.793.320	4.881.848	43.334.218
Picadura para pipa (paquetes)	327.071	48.713	10.915	19.558	406.257
Cigarros habanos	7.634.500	849.820	313.035	439.070	9.236.425
Cigarros otros (Honduras)	152.299	12.250	11.495	96.000	272.044
TOTAL	587.621.000	92.654.877	45.991.974	74.374.506	800.642.357



19. COEFICIENTES ESTACIONALES

19./1 Series cualitativas

ENCUESTA COYUNTURAL	Oct.-Nov. 1979	Dic.-Ene. 1979-80	Feb.-Marz. 1980	Abr.-May. 1980	Jun.-Jul. 1980	Agost.-Sept. 1980
CONJUNTO DE LA INDUSTRIA						
Producción	33	-19	15	6	2	-36
Ventas en el mercado nacional	23	-10	18	14	-12	-32
Stocks de productos elaborados (tiempo)	0	1	4	1	-3	-3
Cartera de pedidos (tiempo)	-3	-4	1	7	3	-2
Cartera de pedidos nacionales	0	0	10	8	-8	9
Precios de las materias primas	-5	-1	4	3	1	-1
Precios de venta	-5	-1	7	3	-1	-1
ALIMENTACION						
Producción	4	-19	10	12	8	-12
Ventas	-5	-17	13	17	10	-16
Cartera de pedidos nacionales	-7	-7	-3	4	20	-6
TEXTILES						
Producción	20	-2	8	6	-8	-23
Ventas	28	-10	8	6	-10	-20
Cartera de pedidos nacionales	17	-4	7	2	-13	-7
PIEL, CALZADO Y CONFECCION						
Producción	19	-3	19	0	-28	-5
Ventas	20	-15	24	8	-37	2
Cartera de pedidos nacionales	17	1	14	0	-21	-9
MADERA, CORCHO Y MUEBLE						
Producción	22	-1	0	4	0	-22
Ventas	15	-5	5	4	2	-19
Cartera de pedidos nacionales	5	-2	6	0	7	-15
PAPEL Y ARTES GRAFICAS						
Producción	19	-25	29	13	5	-40
Ventas	10	10	21	11	-4	-47
Cartera de pedidos nacionales	-6	13	9	30	-16	-29
QUIMICAS						
Producción	48	-13	9	11	-1	-52
Ventas	44	-22	19	7	-6	-41
Cartera de pedidos nacionales	13	-4	8	5	-7	-13
MATERIALES DE LA CONSTRUCCION						
Producción	34	-26	23	17	-1	-45
Ventas	41	-18	21	3	8	-54
Cartera de pedidos nacionales	8	12	25	-8	-15	-19
SIDEROMETALURGICAS						
Producción	45	-35	30	-5	14	-48
Ventas	20	-2	14	26	-19	-36
Cartera de pedidos nacionales	-12	4	9	11	-6	-4

	1980 Enero	Febrero	Marzo	Abril	Mayo	Junio	Julio	Agosto	Septiembre	Octubre	Noviembre	Diciembre
PRODUCCION												
Producción de potasas	109,7	108,7	107,8	100,2	105,4	109,2	105,2	57,9	86,6	104,7	110,6	98,7
Producción de cemento portland	88,0	95,3	106,5	100,4	106,6	101,8	109,1	98,7	106,2	108,2	98,1	82,7
Producción de turismos	102,1	108,1	110,9	92,8	106,8	107,2	113,7	34,4	102,2	114,2	115,4	95,4
Producción de vehículos industriales	108,3	96,7	97,7	104,6	113,2	104,6	113,1	38,0	107,0	116,4	100,4	108,3
Acondicionamiento de lanas	111,7	109,7	105,6	102,4	106,9	95,3	70,4	70,3	116,3	109,6	108,3	97,2
CONSUMO												
Consumo de electricidad	105,1	112,4	107,5	104,8	105,3	100,1	99,1	85,2	87,2	96,4	97,2	101,6
Consumo de gas manufacturado	189,9	150,1	133,4	101,5	79,4	58,6	47,1	37,4	51,9	69,5	120,1	160,2
Ventas de gas natural	134,1	107,4	117,4	104,3	88,6	75,5	76,8	72,2	90,3	100,0	118,3	115,4
Consumo de petróleo	97,4	85,9	93,0	99,4	101,0	99,8	111,2	108,6	107,7	103,9	95,4	95,9
Consumo de gasolina	86,6	86,2	93,6	93,3	100,4	105,4	131,9	118,6	101,9	97,6	85,2	96,0
Consumo de gasóleo	112,3	108,7	102,0	94,8	94,5	88,5	96,6	80,6	91,7	102,4	108,6	123,0
Consumo de fuel-oil	126,9	121,6	104,5	93,4	96,9	79,1	76,6	63,1	95,0	115,3	108,8	123,6
Consumo de energía por la industria												
—Fuerza industrial	101,2	106,1	103,1	100,5	102,3	101,2	104,9	99,0	98,6	102,6	103,9	100,7
—Gas natural	119,3	103,4	107,5	99,7	101,4	91,5	95,1	60,5	101,9	105,3	108,7	109,2
—Butano-propano	161,4	133,2	121,1	101,2	90,5	72,2	70,7	56,5	74,0	80,2	105,6	146,5
—Fuel-oil y gasóleo C	115,7	112,3	104,4	106,8	103,8	89,1	93,8	68,6	88,3	101,2	110,3	112,0
Consumo de cemento	96,8	103,4	107,0	97,9	105,7	101,7	106,6	79,3	106,6	111,4	99,5	85,8
Matriculación de turismos	95,5	99,2	116,4	102,6	116,3	110,1	124,9	68,8	90,1	101,7	95,2	87,1
Matriculación de vehículos industriales	129,6	104,9	106,0	95,7	113,2	98,5	115,7	68,9	83,5	114,1	102,9	71,0
FINANZAS												
Índice mensual de la Bolsa de Barcelona	96,9	98,6	99,6	103,5	104,0	105,3	100,3	102,2	98,3	97,4	95,6	98,0
Valor efectivo contratado en la Bolsa de Barcelona	72,9	87,1	110,6	84,8	125,0	157,1	100,3	70,3	73,2	105,4	117,7	93,3
SITUACION LABORAL												
Paro registrado en la industria	101,6	101,2	100,2	100,7	100,7	99,6	99,1	97,5	98,8	99,9	101,0	99,4
Paro registrado en la construcción	102,6	101,2	100,9	101,1	100,2	98,3	99,5	100,1	98,7	98,5	98,4	99,8
Paro estimado en servicios	103,2	107,5	99,7	98,8	100,7	99,9	98,7	92,4	96,2	102,0	102,6	97,2

NOTAS

INFORME SOBRE LA SITUACION ECONOMICA

Cuadros 1 y 2

Los indicadores [1], [2] y [3] se elaboran a partir de los resultados de la Encuesta de Coyuntura del Ministerio de Industria, correspondientes a Cataluña.

O. INDUSTRIA DE LA CONSTRUCCION

A partir del Boletín n.º 64 se incluyen los resultados de la Encuesta sobre Coyuntura de la Industria de la Construcción, iniciada en el bimestre octubre-noviembre de 1973. Esta encuesta constituye la extensión al sector de la construcción de la Encuesta de Coyuntura que, desde hace más de diez años, vienen realizando las Cámaras de la zona catalano-balear y sólo difiere de ésta en el planteamiento de alguna pregunta y en la eliminación de otras por las especiales características que concurren en el sector de la construcción.

10. POBLACION

Cuadros 10./1/2

Los datos mensuales son elaborados a partir de los publicados en el Boletín Mensual de Estadística del I. N. E. y para su acumulación anual se revisan de acuerdo con los publicados en los Anuarios Estadísticos del propio Instituto. La cifra total de población se obtiene por agregación de los datos mensuales a la población de hecho resultante de cada censo decenal o de los Padrones municipales en los años terminados en cinco.

11. PRODUCCION

Cuadro 11./1

Elaborado a partir de los datos facilitados por ASES, ENPETROL y el Ministerio de Industria.

Cuadro 11./2

Elaborado a partir de los datos facilitados por ASES y ENPETROL.

Cuadro 11./3

Elaborado a partir de los datos facilitados por las fábricas productoras. Para efectuar el paso de m³ a termias se ha considerado que el poder calorífico medio del gas-manufacturado era de 4.200 kilocalorías y el de los gases licuables del petróleo de 11.800 kilocalorías.

Cuadro 11./4

Elaborado a partir de los datos facilitados por las tres empresas productoras.

Cuadros 11./5/6

Elaborados a partir de los datos facilitados por el Instituto Nacional de la Vivienda.

Cuadro 11./7

Elaborado a partir de los datos facilitados por la Dirección General de la Vivienda del Ministerio de Obras Públicas y Urbanismo.

Cuadros 11./8/9

Elaborado a partir de los datos facilitados por la Dirección General de Industrias para la Construcción.

Cuadro 11./10

Elaborado a partir de los datos facilitados por el Ministerio de Industria y Energía.

Cuadro 11./11

Elaborado a partir de los datos facilitados por Acondicionamiento Tarrasense y Acondicionamiento Docks-Sabadell.

Cuadro 11./12

Elaborado a partir de los datos facilitados por el Ministerio de Agricultura.

12. CONSUMO

Cuadros 12./1/2/3

Cataluña: Elaborados a partir de los datos facilitados por las compañías suministradoras: Hidroeléctrica de Cataluña, S.A. E.N.H.E.R.; F.E.C.S.A., Fuerzas Hidroeléctricas del Segre, S.A.
Baleares: Elaborado a partir de los datos facilitados por G.E.S.A.

Cuadro 12./4

El consumo se ha estimado a partir de los datos proporcionados por las propias empresas suministradoras, sobre producción, pérdidas y facturación. Para efectuar el paso de m³ a termias se ha considerado que el poder calorífico medio del gas-manufacturado era de 4.200 kilocalorías.

Cuadro 12./5

Elaborado a partir de los datos facilitados hasta Noviembre de 1975 por Gas Natural, S.A. y a partir de esta fecha por E.N.A.G.A.S., y Catalana de Gas y Electricidad, S.A.

Cuadros 12./6/7

Elaborado a partir de los datos facilitados por Butano, S.A. Para efectuar el paso de m³ a termias se ha considerado que el poder calorífico medio del gas butano-propano era de 11.800 kilocalorías.

Cuadros 12./8/9/10/11

Elaborados a partir de los datos facilitados por CAMPSA.

Cuadro 12./12

Elaborado a partir de los datos facilitados por la Dirección General de Industrias para la Construcción.

Cuadros 12./13/14

Elaborado a partir de los datos publicados en el Boletín Informativo de la Dirección General de Tráfico.

Cuadro 12./15

Elaborado a partir de los datos facilitados por el Mercado Central de Frutas y Verduras de Barcelona.

Cuadros 12./16/17

Elaborados a partir de los datos facilitados por el Ayuntamiento de Barcelona.

13. PRECIOS**Cuadros 13./1/2/3**

Datos facilitados por el Instituto Nacional de Estadística.

14. FINANZAS**Cuadro 14./1**

Elaborado a partir de la información facilitada por el Ministerio de Hacienda.

Cuadro 14./2

Elaborado a partir de los datos publicados en el Boletín Mensual de Estadística del I. N. E. Las cantidades que figuran son sólo las efectivamente compensadas. De hecho, todas las partidas están computadas dos veces, por lo que para obtener las cifras reales de compensación habrá que dividir por dos las que aparecen en el cuadro.

Cuadro 14./3

Elaborado a partir de los datos publicados en el Boletín Estadístico del Banco de España.

Cuadro 14./4

Elaborados a partir de los datos facilitados por «Caja de Pensiones para la Vejez y de Ahorros», «Caja de Ahorros de Cataluña», «Caja de Ahorros y Monte de Piedad de Barcelona» y «Caja de Ahorros de la Sagrada Familia». Todos los datos se refieren a operaciones efectuadas dentro de las cuatro provincias catalanas. No se incluyen los depósitos de las Mutualidades Laborales.

Las cifras totales no coinciden con la suma de las cifras parciales, por existir decimales.

Cuadro 14./5

Elaborado a partir de los datos publicados por la Confederación Española de Cajas de Ahorro.

Cuadro 14./6

Elaborado a partir de los datos publicados por el Consejo Superior Bancario. Es simplemente la suma de los balances de los bancos con domicilio social en Cataluña.

Cuadros 14./7/8/9

Elaborados a partir de los datos facilitados por el Colegio de Agentes de Cambio y Bolsa de Barcelona.

Cuadro 14./10

Elaborado a partir de los datos publicados en el Boletín Mensual de Estadística del I. N. E.

Cuadro 14./11

Elaborados a partir de los datos facilitados por el I.N.E.

Cuadros 14./12/13/14

Elaborados a partir de los datos facilitados por el Instituto Nacional de Estadística.

Cuadros 14./15/16

Elaborados a partir de los datos facilitados por el Juzgado Decano de Barcelona-Capital: quedan excluidas las que, por el ámbito territorial, tienen que presentarse ante los Juzgados de los demás partidos judiciales y aquellas en que se llega a un acuerdo privado.

15. SITUACION LABORAL

Cuadros 15./1/2/3

Elaborados a partir de los resultados de la Encuesta de Población Activa del Instituto Nacional de Estadística. En el 3.º trimestre de 1976, la encuesta fue modificada produciéndose una ruptura de la serie histórica. Las principales modificaciones fueron que los activos marginales y temporeros se incluyen en la población activa ocupada y aparece la población contada aparte que son los varones cumpliendo el servicio militar.

Cuadros 15./4/5/6

Elaborado a partir de los datos facilitados por el Instituto Nacional de Empleo.

Cuadros 15./7/8/9/10/12

Elaborados a partir de los datos facilitados por el Instituto Nacional de Previsión.

Cuadro 15./11

Elaborado a partir de los datos facilitados por la Delegación Provincial de Trabajo de Barcelona.

16. TURISMO

Cuadro 16./1

Elaborado a partir de los datos facilitados en el Boletín del Ministerio de Comercio y Turismo.

17. TRANSPORTES

Cuadros 17./1/2

Elaborado a partir de los datos facilitados por la Junta de Obras del Puerto de Barcelona.

Cuadros 17./3/4

Elaborado a partir de los datos facilitados por la Junta de Obras del Puerto de Tarragona.

Cuadros 17./5/6

Elaborados a partir de los datos facilitados por la Subsecretaría de Aviación Civil.

G. GRAFICOS

Todas las series graficadas han sido desestacionalizadas previamente por el método X-11 del Bureau of the Census de los Estados Unidos.

Gráficos G. 1/8/12/14/16/18/20/22/24/26

Resultados de la encuesta coyuntural. Diferencias entre porcentajes de respuestas «mayores» y «menores».

Gráfico G. 2

El paro estimado total se ha calculado partiendo de las series desestacionalizadas de cada uno de los componentes, excepto el paro agrícola que se ha utilizado la serie original.

Gráficos G. 3/13/15/17/19/21/23/25/27

Resultados de la encuesta coyuntural. Stocks de productos elaborados: diferencias entre porcentajes de respuestas «excesivos» y «reducidos». Cartera de pedidos: diferencia entre porcentajes de respuestas «mayores» y «menores».

Gráfico G. 6

Resultados de la encuesta coyuntural. Stocks de productos elaborados: Período de producción normal representado por los stocks de productos elaborados (valor promedio obtenido a partir de la distribución ponderada de las respuestas de las empresas). Cartera de pedidos: Período de trabajo asegurado con la cartera de pedidos (valor promedio obtenido a partir de la distribución ponderada de las respuestas de las empresas).

Gráfico G. 7

El consumo de energía por la industria se ha obtenido agregando la fuerza industrial, gasoleo C, fuel-oil, gas natural y el butano consumido por las industrias.

Gráfico G. 9

Resultados de la encuesta coyuntural. Factores que impiden un aumento de la producción: Porcentaje ponderado de empresas que señalan cada uno de los factores.

Gráfico G. 10

El número total de proyectos de viviendas visadas por el Colegio de Arquitectos se ha obtenido sumando la serie desestacionalizada de las libres y de las protegidas.

12. Aportaciones por epígrafes de las cuatro provincias catalanas al total de los ingresos presupuestarios nacionales. Años 1970 y 1971.
N.º 56
Pág. 126 a 128
13. Consumo de tabacos en Cataluña. Distribución provincial. Años 1969, 1971 y 1972.
N.º 58
Pág. 126 a 129
14. Rectificación de los Padrones municipales de las cuatro provincias catalanas referidos a 31-XII-1972.
N.º 62
Pág. 126 a 134
15. Aportaciones por epígrafes, de las cuatro provincias catalanas al total de los ingresos presupuestarios nacionales. Año 1972.
N.º 63
Pág. 126 a 127
16. Consumo de tabacos en Cataluña. Distribución Provincial. Año 1973.
N.º 64
Pág. 126 a 127
17. Rectificación de los Padrones municipales de las cuatro provincias catalanas referidos a 31-XII-1973.
N.º 65
Pág. 130 a 138
18. Aportaciones, por epígrafes, de las cuatro provincias catalanas al total de los ingresos presupuestarios nacionales. Año 1973.
N.º 69
Pág. 134 a 135
19. Rectificación de los Padrones municipales de las cuatro provincias catalanas referidos a 31-XII-1974.
N.º 72-73
Pág. 156 a 164
20. Coeficientes estacionales. Año 1976.
N.º 76
Pág. 132 y 133
21. Series desestacionalizadas, Cataluña.
N.º 77
Pág. 130 a 143
22. Series desestacionalizadas, Cataluña.
N.º 78-79
Pág. 152 a 163
23. Aportaciones, por epígrafes, de las cuatro provincias catalanas al total de los ingresos presupuestarios nacionales. Año 1974.
N.º 80
Pág. 130 a 131
24. Consumo de tabacos en Cataluña. Distribución provincial. Años 1974 y 1975.
N.º 81
Pág. 132 y 133
25. Padrones municipales de las cuatro provincias catalanas referidos a 31-XII-1975.
N.º 82
Pág. 132 a 140
26. Consumo de tabacos en Cataluña. Distribución provincial. Año 1976.
N.º 83
Pág. 134
27. Distribución comarcal de las inscripciones provisionales y definitivas presentadas en el Registro Industrial Años 1975 y 1976.
N.º 84-85
Pág. 154 a 157
28. Rectificación de los Padrones municipales de las cuatro provincias catalanas referidos a 31-XII-1976.
N.º 87
Pág. 134 a 142
29. Coeficientes estacionales. Año 1978.
N.º 88
Pág. 136 y 137
30. Series desestacionalizadas. Año 1978. Cataluña
N.º 89
Pág. 136 y 137

31. Aportaciones por epígrafes de las cuatro provincias catalanas al total de los ingresos presupuestarios nacionales. Años 1975 y 1976.
N.º 90-91 Pág. 156 a 159
32. Rectificación de los Padrones municipales de las cuatro provincias catalanas referidos a 31-XII-1977.
N.º 92 Pág. 136 a 144
33. Consumo de tabaco en Cataluña. Distribución provincial. Año 1977.
N.º 93 Pág. 136
34. Coeficientes estacionales. Año 1979. Series cualitativas
N.º 94 Pág. 136
35. Coeficientes estacionales. Año 1979. Series cuantitativas.
N.º 94 Pág. 137
36. Series desestacionalizadas. Año 1979. Cataluña.
N.º 96 Pág. 142
37. Distribución comarcal de las inscripciones provisionales y definitiva de nuevas industrias y ampliación superiores al millón de pesetas presentadas en el Registro Industrial.
N.º 97 Pág. 162
38. Rectificación de los Padrones municipales de las cuatro provincias catalanas referidos a 31-XII-77 y a 31-XII-78.
N.º 98 Pág. 142 a 150
39. Aportaciones por epígrafes de las cuatro provincias catalanas al total de los ingresos presupuestarios nacionales. Años 1977 y 1978.
N.º 99 Pág. 142 y 143



14 AGO. 1980



año XVIII
n.º 101
junio
1980

BOLETIN

de estadística
y coyuntura

CAMARA OFICIAL DE COMERCIO, INDUSTRIA Y NAVEGACION DE BARCELONA

Publicado con la colaboración de las Cámaras Oficiales de Comercio e Industria de Gerona, Lérida, Manresa, Reus, Sabadell, Tarrasa, Tárrega y Valls; y las de Comercio, Industria y Navegación de Menorca, Palamós, Palma de Mallorca, San Feliu de Guixols, Tarragona y Tortosa.



BOLETIN
de estadística
y coyuntura

CAMARA OFICIAL DE COMERCIO, INDUSTRIA Y NAVEGACION DE BARCELONA

SERVICIOS DE COYUNTURA Y ESTADISTICA

**Miembro de CIRET, Contact International
de Recherches Economiques Tendanciellles**

INDICE

PAG.

PAG.

INFORME SOBRE LA SITUACION ECONOMICA

5

RESULTADOS DE LA 101 ENCUESTA COYUNTURAL

15

Datos ponderados del conjunto de la industria	16
0. Industrias de la construcción	18
1. Industrias extractivas	20
2. Industrias de la alimentación	23
3. Industrias textiles	26
4. Industrias de la piel, calzado y confección	29
5. Industrias de la madera, corcho y mueble	32
6. Industrias del papel y artes gráficas	35
7. Industrias químicas	38
8. Industrias de materiales de la construcción	41
9. Industrias sidero-metalúrgicas	44
Detalle de los cuestionarios enviados y de los recibidos en la 101 encuesta coyuntural correspondiente a los meses de abril-mayo 1980	47
Detalle de los cuestionarios enviados y recibidos por cada una de las Cámaras de Cataluña y Baleares en la 101 encuesta coyuntural correspondiente a los meses de abril-mayo 1980	48

ESTADISTICAS

49

10. Población

10./1 Movimiento de la población. Cataluña	50
10./2 Movimiento de la población. Baleares	50

11. Producción

11./1 Petróleo crudo. Cataluña	51
11./2 Productos petrolíferos. Cataluña	51
11./3 Gas-ciudad. Distribución provincial	52
11./4 Cloruro potásico. Cataluña	52
11./5 Solicitudes y calificaciones de viviendas de protección oficial. Cataluña	53
11./6 Viviendas de protección oficial terminadas y puestas en servicio. Distribución provincial	53
11./7 Viviendas comprendidas en los proyectos visados por el Colegio de Arquitectos. Distribución provincial	54
11./8 Cemento. Cataluña	55
11./9 Ventas de cemento por las fábricas radicadas en Cataluña	55
11./10 Vehículos. Cataluña	56
11./11 Acondicionamiento de materias textiles. Sabadell y Tarrasa	57
11./12 Producción y destino de la carne. Peso anual. Cataluña	58

12. Consumo

12./1 Electricidad. Cataluña	59
12./2 Electricidad. Baleares	60
12./3 Electricidad. Distribución provincial	60
12./4 Gas manufacturado. Distribución provincial	61
12./5 Gas natural. Cataluña	61
12./6 Gas butano-propano. Cataluña	62
12./7 Gas butano-propano. Distribución provincial	63
12./8 Petróleo. Distribución provincial	64
12./9 Gasolina. Distribución provincial	65
12./10 Gasóleo. Distribución provincial	66
12./11 Fuel-oil. Distribución provincial	67
12./12 Cemento portland. Distribución provincial	68
12./13 Matriculación de vehículos. Cataluña	69
12./14 Matriculación de vehículos. Baleares	69
12./15 Entrada de frutas y verduras. Mercado Central Barcelona	70
12./16 Ventas de pescado en el Mercado Central y Banqueta. Barcelona	71
12./17 Abastecimiento de carnes en Barcelona-ciudad	71

13. Precios

13./1 Indices del coste de la vida y de precios de consumo	72
13./2 Indices generales del coste de la vida y precios de consumo. Cataluña y Baleares	73
13./3 Indices de precios al por mayor	74

14. Finanzas

14./1 Aportaciones a los ingresos presupuestarios nacionales. Cataluña y Baleares	75
14./2 Volumen de Compensación Bancaria	75
14./3 Depósitos de la Banca Privada. Cataluña	76
14./4 Depósitos de las Cajas de Ahorro. Cataluña	76
14./5 Balance de las Cajas de Ahorro con sede social en Cataluña	77
14./6 Balance de la Banca con sede social en Cataluña	79
14./7 Indice general ponderado de cotización. Valores de Renta variable. Bolsa de Barcelona	81
14./8 Indice ponderado sobre valores seleccionados. Bolsa de Barcelona	81
14./9 Indice de cotización de la Bolsa de Barcelona	82
14./10 Volumen de contratación. Bolsa de Barcelona	83
14./11 Efectos protestados. Distribución provincial	84
14./12 Sociedades Mercantiles. Constitución. Cataluña	85
14./13 Sociedades Mercantiles. Ampliación Capital. Cataluña	86
14./14 Sociedades Mercantiles. Disolución. Cataluña	87
14./15 Suspensiones de Pagos. Barcelona-ciudad	88
14./16 Quiebras. Barcelona-ciudad	88

15. Situación laboral

15./1 Encuesta población activa. Población de más de 14 años. Cataluña	89
15./2 Población de 14 y más años que trabaja. Distribución sectorial. Cataluña	89
15./3 Población activa y población activa parada. Distribución provincial	91
15./4 Demanda y oferta de empleo. Cataluña	91
15./5 Paro registrado. Distribución provincial	92
15./6 Paro registrado. Cataluña	92
15./7 Trabajadores afiliados a la Seguridad Social. Cataluña	93
15./8 Trabajadores afiliados a la Seguridad Social. Baleares	94
15./9 Trabajadores que perciben prestaciones de desempleo. Cataluña	95
15./10 Trabajadores que perciben prestaciones de desempleo. Baleares	96
15./11 Expedientes de regulación de empleo de enero a marzo de 1980. Barcelona	97
15./12 Trabajadores de la industria textil afectados por Planes de Reestructuración. Cataluña	98

16. Turismo

16./1 Personas procedentes del extranjero entradas por las fronteras catalanas	99
--	----

17. Transportes

17./1 Buques entrados en el puerto de Barcelona	100
17./2 Movimiento de mercancías en el puerto de Barcelona	100
17./3 Buques entrados en el puerto de Tarragona	101
17./4 Movimiento de mercancías en el puerto de Tarragona	101
17./5 Transportes Aéreos. Cataluña	102
17./6 Transportes Aéreos. Baleares	103

18. Anexo

Distribución comarcal de las inscripciones provisionales y definitivas de nuevas industrias y ampliaciones, superiores al millón de pesetas, presentadas ante las Delegaciones de Industria	104
---	-----

19. Coeficientes estacionales

19./1 Series cualitativas	106
19./2 Series cuantitativas	107

Notas

Indice de las series históricas y anexos publicados en números anteriores	111
---	-----

PAG.

GRAFICOS

G. 1.	Conjunto de la Industria. Producción (saldos) y Ventas (saldos)	7
G. 2.	Paro estimado. Servicios, Construcción, Industria y total	8
G. 3.	Conjunto de la Industria. Stocks de productos elaborados (saldos) y Cartera de pedidos (saldos) ...	9
G. 4.	Consumo de cemento portland	10
G. 5.	Matriculación de vehículos. Vehículos industriales y turismos	11
G. 6.	Conjunto de la Industria. Stocks de productos elaborados (tiempo) y Cartera de pedidos (tiempo) ...	12
G. 7.	Consumo de energía por la Industria	12
G. 8.	Conjunto de la Industria. Precios de las materias primas (saldos) y Precios de venta (saldos)	13
G. 9.	Conjunto de la industria. Factores que impiden un aumento de la producción	14
G. 10.	Viviendas visadas por el Colegio de Arquitectos. Libres, protegidas y total	18
G. 11.	Producción de potasas	20
G. 12.	Industrias de la Alimentación. Producción (saldos) y Ventas (saldos)	23
G. 13.	Industrias de la Alimentación. Stocks de productos elaborados (saldos) y Cartera de pedidos (saldos)	23
G. 14.	Industrias Textiles. Producción (saldos) y Ventas (saldos)	26
G. 15.	Industrias Textiles. Stocks de productos elaborados (saldos) y Cartera de pedidos (saldos)	26
G. 16.	Industrias de la piel, calzado y confección. Producción (saldos) y Ventas (saldos)	29
G. 17.	Industrias de la piel, calzado y confección. Stocks de productos elaborados (saldos) y Cartera de pedidos (saldos)	29
G. 18.	Industrias de la madera, corcho y mueble. Producción (saldos) y Ventas (saldos)	32
G. 19.	Industrias de la madera, corcho y mueble. Stocks de productos elaborados (saldos) y Cartera de pedidos (saldos)	32
G. 20.	Industrias del papel y artes gráficas. Producción (saldos) y Ventas (saldos)	35
G. 21.	Industrias del papel y artes gráficas. Stocks de productos elaborados (saldos) y Cartera de pedidos (saldos)	35
G. 22.	Industrias Químicas. Producción (saldos) y Ventas (saldos)	38
G. 23.	Industrias Químicas. Stocks de productos elaborados (saldos) y cartera de pedidos (saldos)	38
G. 24.	Industrias de materiales de la construcción. Producción (saldos) y Ventas (saldos)	41
G. 25.	Industrias de materiales de la construcción. Stocks de productos elaborados (saldos) y Cartera de pedidos (saldos)	41
G. 26.	Industrias Siderometalúrgicas. Producción (saldos) y Ventas (saldos)	44
G. 27.	Industrias Siderometalúrgicas. Stocks de productos elaborados (saldos) y Cartera de pedidos (saldos)	44
G. 28.	Producción de cemento	54
G. 29.	Producción de vehículos. Industriales y turismos ...	56
G. 30.	Acondicionamiento de materias textiles. Sabadell y Tarrasa	57
G. 31.	Consumo de electricidad	59
G. 32.	Consumo de gas. Natural y manufacturado	62
G. 33.	Consumo de carburantes. Petróleo y gasolina	63
G. 34.	Consumo de carburantes. Fuel-oil y gasóleo	68
G. 35.	Índice de cotización de la Bolsa de Barcelona	82
G. 36.	Valor efectivo contratado en la Bolsa de Barcelona	83
G. 37.	Encuesta de Población Activa	91

SIGNOS EMPLEADOS

- ... Falta de datos.
- Cero o menos de media unidad.
- * Cifras provisionales.
- ** Cifras rectificadas.
- ⊗ Media mensual.
- Serie representada gráficamente.

INFORME SOBRE LA SITUACION ECONOMICA

Los resultados de la encuesta correspondiente a los meses de abril y mayo, corregidos de variaciones estacionales, señalan que se ha registrado un descenso bastante general de la actividad industrial y que ha proseguido la disminución de la demanda iniciada en la segunda mitad del pasado año. La ocupación disminuye en casi todos los sectores. Los precios experimentan una desaceleración. Los stocks de productos elaborados se consideran elevados en una gran mayoría de las industrias. El período de trabajo asegurado por la cartera de pedidos se sitúa desde hace bastantes meses en unos niveles — en torno a 1,8 meses — de los que ya difícilmente puede bajar, y si no ha bajado al ritmo que lo hacían los pedidos se debe probablemente a la disminución de la capacidad productiva de las industrias. En definitiva, la industria catalana reúne las características que configuran una fase de recesión económica.

Las expectativas de las empresas apuntan que en los dos próximos meses se mantendrán los actuales volúmenes de producción y ventas, pero se espera una nueva reducción de los pedidos. El porcentaje de empresas que consideran limitada su actividad por la debilidad de la demanda — 71 % — es prácticamente igual que en los dos meses anteriores y en los meses transcurridos del presente año ha experimentado un aumento apreciable con respecto a los niveles medios mantenidos en el año anterior.

1 Actividad productiva

La actividad productiva del sector industrial ha experimentado un descenso en los meses de abril y mayo el cual, a juzgar por la evolución de otras magnitudes, podría constituir el inicio de un movimiento descendente de la producción en la segunda mitad del año. En los meses a que nos referimos la producción ha aumentado únicamente en las industrias de la alimentación; se ha mantenido estable en las industrias de materiales de la construcción y ha experimentado un descenso de mayor o menor amplitud en los demás sectores.

El consumo total de energía eléctrica se ha desacelerado en los últimos meses; las cifras provisionales de los cinco primeros meses del año señalan un aumento del 5,9 % con respecto a iguales meses del pasado año, mientras que en aquel período había aumentado un 7,4 %. Por lo que se refiere a los indicadores sectoriales de la actividad industrial, cabe destacar que la producción de turismos ha aumentado un 16,4 % en el primer cuatrimestre del año con respecto a iguales meses de 1979, mientras que la producción de vehículos industriales ha disminuido un 7,1 %. El acondicionamiento de materias textiles en Sabadell y Tarrasa, indicador de la actividad de la industria textil, ha experimentado un ligero descenso — 1,7 % — en los cinco primeros meses con respecto a igual período de 1979. Finalmente, la cifra de consumo de cemento refleja un importante descenso de la actividad en la industria de la construcción; las cifras relativas al primer trimestre registran un descenso próximo al 20 % con respecto a iguales meses del pasado año. El descenso de la actividad constructora en Cataluña es mucho más fuerte que en el resto del estado, en el conjunto nacional el consumo de cemento en el primer trimestre disminuyó sólo un 0,9 %.

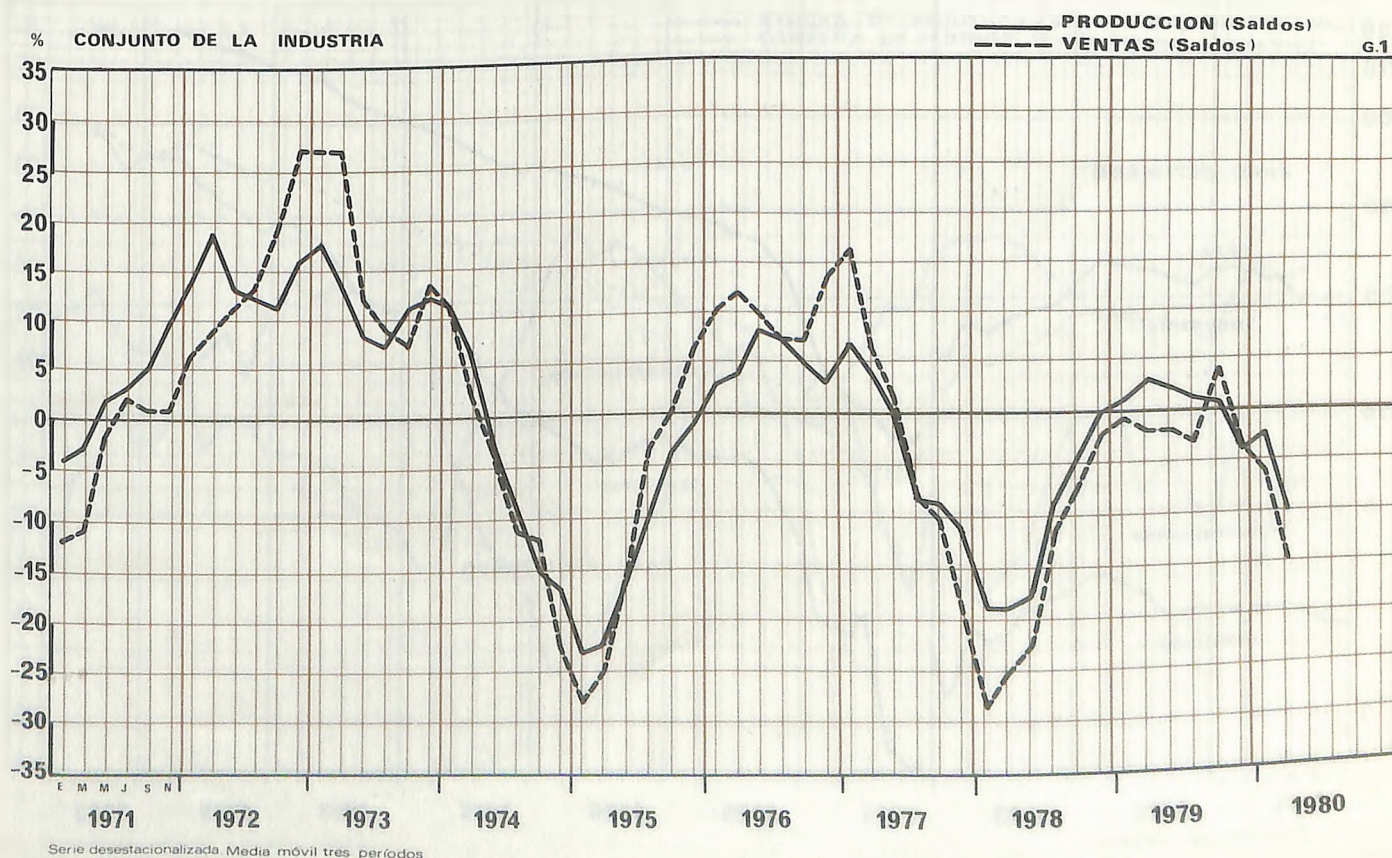

2 Empleo

El proceso de ajuste de los niveles de empleo ha continuado en los meses de abril y mayo. Los resultados de la encuesta de coyuntura muestran, como en los meses anteriores, un descenso del empleo en todos los sectores industriales excepto la alimentación.

Los resultados de la encuesta de población activa correspondiente al primer trimestre del presente año muestran un descenso de la población ocupada en 15.800 personas y un aumento del paro en 38.800, con respecto al trimestre anterior; la diferencia entre ambas cifras se debe al aumento de la población activa en 23.000 personas. La disminución de la población ocupada ha afectado a la industria, a la construcción y a los servicios —principalmente a los dos últimos sectores— mientras que en la agricultura se ha registrado un pequeño aumento de la población ocupada. Si se comparan las cifras del primer trimestre de este año con las del primer trimestre de 1979, se observa que la población ocupada ha disminuido en 58.000 personas ($-2,8\%$) y que el paro ha aumentado en 77.000 (42%). Las cifras de paro registrado en los meses de abril y mayo señalan que el paro ha seguido aumentando en todos los sectores, y con especial intensidad en el sector servicios y entre las personas sin empleo anterior.

Las cifras del Instituto Nacional de Previsión coinciden con los indicadores antes citados en lo que se refiere al paro; el número de trabajadores que perciben prestaciones de desempleo en la provincia de Barcelona ha aumentado en los cuatro primeros meses del año en 6.063 personas. En cambio el número de trabajadores afiliados a la Seguridad Social, contrariamente a lo señalado por los demás indicadores de ocupación, ha registrado un pequeño aumento en este período.

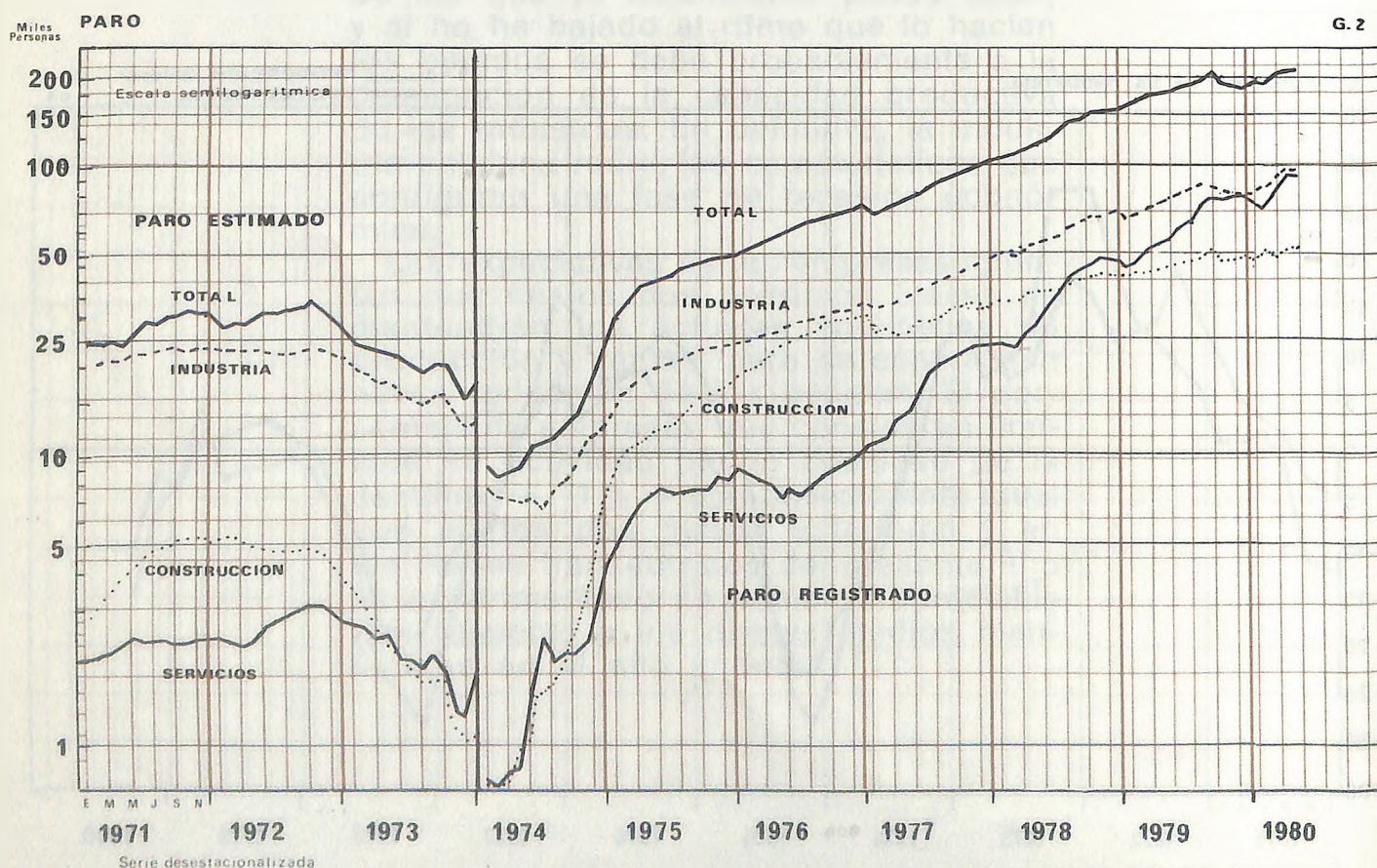

3 Demanda

Las ventas del conjunto de la industria han mantenido la tendencia descendente que siguen desde principios de este año. También en este caso las industrias de la alimentación son las únicas que se apartan de la tendencia general; pero la disminución de las ventas exteriores afecta también a este sector. La evolución de las carteras de pedidos es paralela a la de las ventas, con la diferencia de que el movimiento contractivo de los pedidos se inició antes, a mediados del pasado año.

Pese a que las empresas afirman que sus pedidos disminuyen, el período de trabajo asegurado por la cartera de pedidos oscila desde mediados de 1979 en torno a 1,8 meses, nivel ciertamente muy bajo pero por debajo del cual no ha bajado en forma significativa; ello se ha debido probablemente a la disminución de la capacidad productiva de la industria.

Los indicadores cuantitativos confirman en muchos casos la situación contractiva de la demanda, descrita por las encuestas de opinión; sobre todo los indicadores de consumo. La matriculación de turismos en los cuatro primeros meses de 1980 ha disminuido un 15,4 % con respecto a la de iguales meses de 1979 y el consumo de gasolina-auto del primer cuatrimestre se ha reducido en un 3 %. En cambio, la matriculación de vehículos industriales ha aumentado en el primer cuatrimestre cerca de un 9 %. Otros indicadores de inversión, por ejemplo, las importaciones de bienes de equipo —que han registrado un incremento apreciable en los primeros meses de este año— coinciden en señalar una cierta recuperación de la demanda de la inversión.

Por lo que se refiere a la demanda externa, los datos disponibles a nivel nacional confirman las opiniones formuladas desde hace bastantes meses en nuestras encuestas, ya que señalan una importante desaceleración de las exportaciones en el primer cuatrimestre. El turismo no actuará este año como factor impulsor de la actividad económica, en la misma medida que lo hizo en los años anteriores. De enero a abril la entrada de turistas por las fronteras de Cataluña experimentó una disminución del 1,4 %; el descenso se ha acentuado en el transcurso del año, a juzgar por la evolución de los indicadores nacionales, y al inicio de la campaña de verano las expectativas de las empresas turísticas son bastante malas.

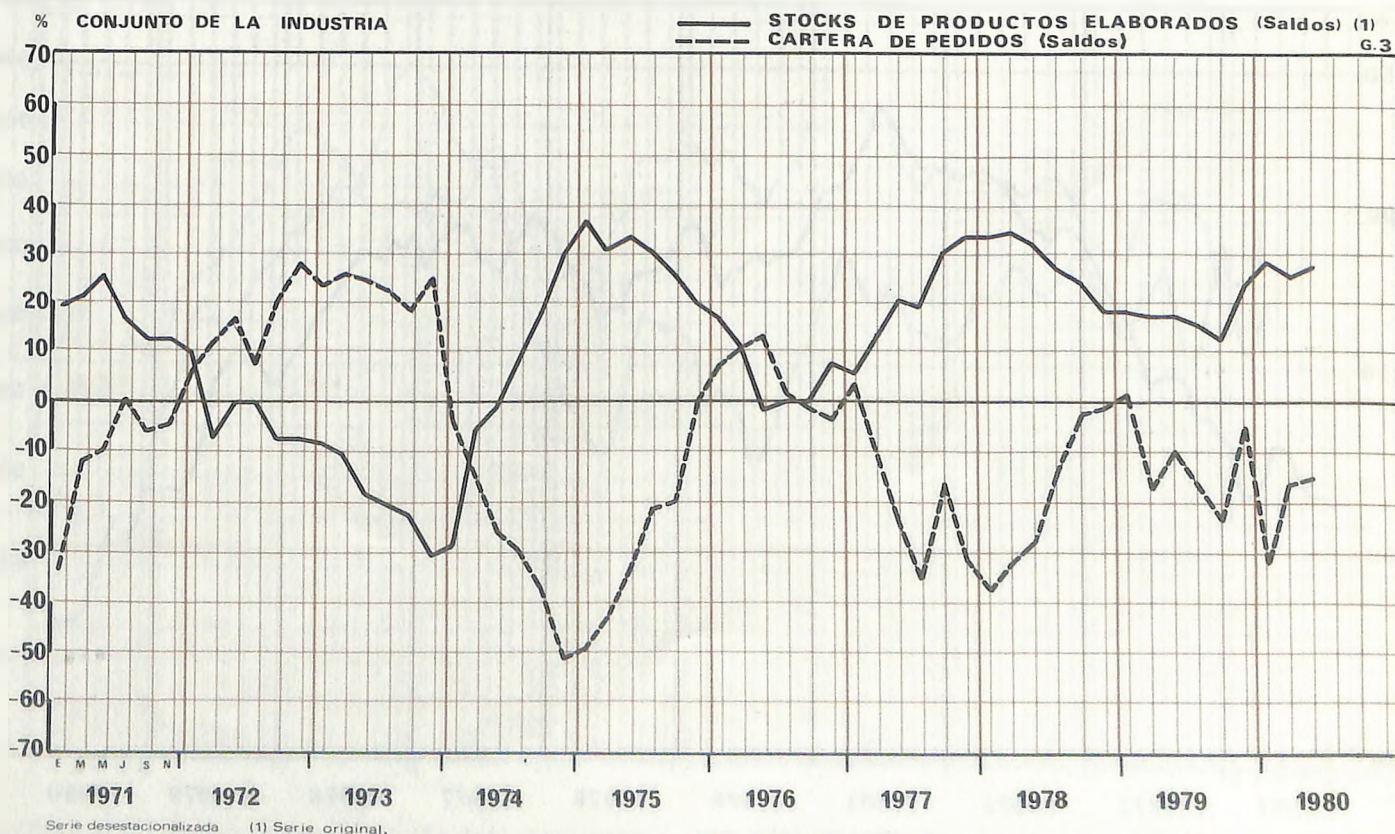

INDICADORES DE INVERSION. CATALUÑA

Cuadro n.º 1

	BIENES DE EQUIPO				
	Cartera de pedidos [1]	Nivel de stocks [2]	Infrautilización [3]	Consumo de cemento [4]	Matriculación de vehículos industriales [4]
1979					
1.º trimestre	— 41	17	18	— 9,3	2,9
2.º trimestre	— 54	34	18	— 12,1	— 8,8
3.º trimestre	— 55	38	22	— 14,1	2,0
4.º trimestre	— 59	30	24	— 15,2	9,3
1980					
1.º trimestre	— 53	18	24	— 19,7	6,2
Abril	— 57	20	—	—	19,3

- [1] Media trimestral de la serie de los saldos mensuales entre los porcentajes de empresas que indican tener una cartera de pedidos elevada (+) y débil (-).
- [2] Media trimestral de la serie de los saldos mensuales entre los porcentajes de empresas con stocks de productos elaborados «excesivos» (+) y «reducidos» (-).
- [3] Grado de infrautilización, en porcentaje, de la capacidad productiva.
- [4] Porcentaje de variación respecto a igual período del año precedente de la serie desestacionalizada.

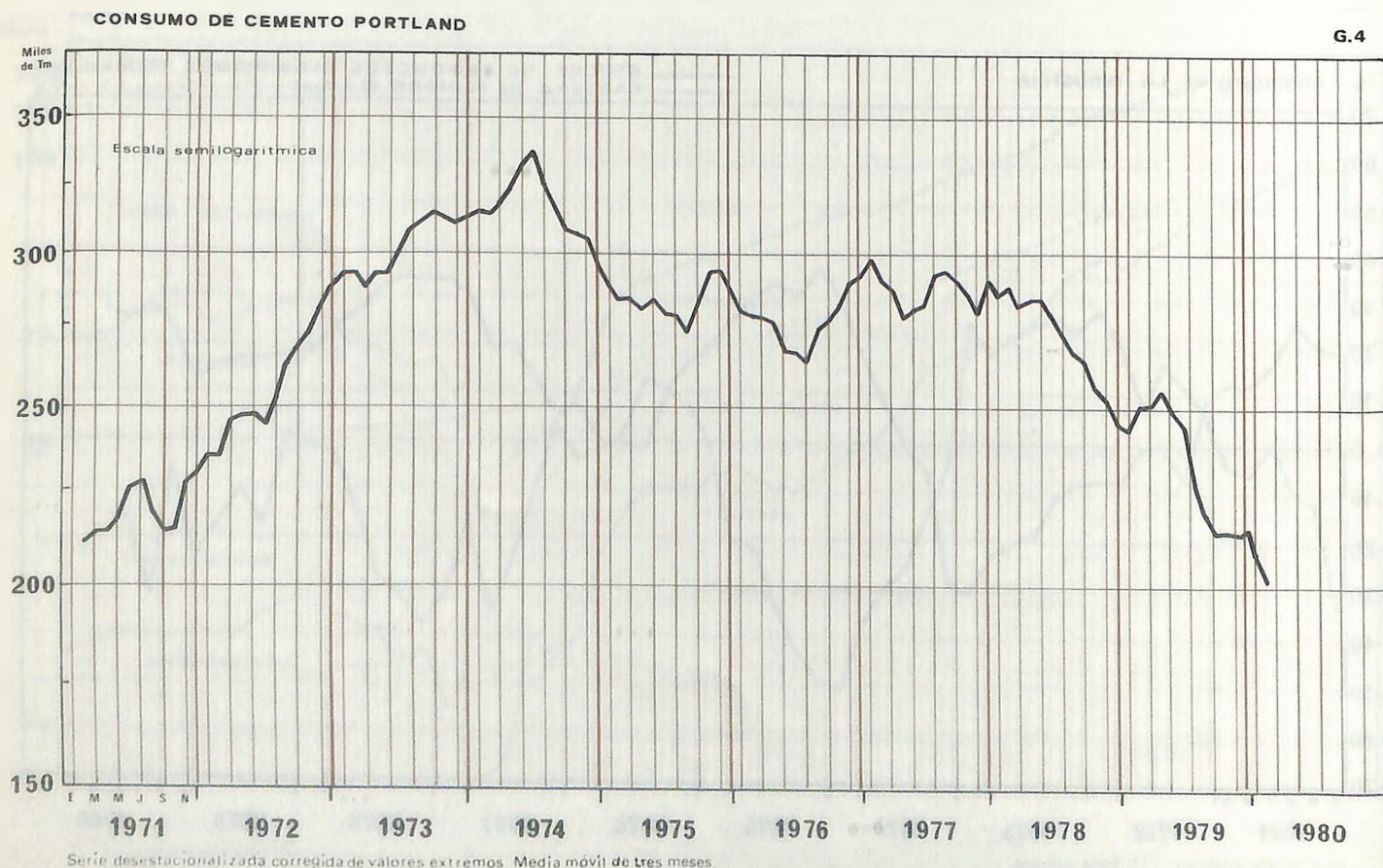

INDICADORES DE CONSUMO. CATALUÑA

Cuadro n.º 2

	BIENES DE CONSUMO				
	Cartera de pedidos [1]	Nivel de stocks [2]	Infrautilización [3]	Matriculación de turismos [4]	Consumo de gasolina [4]
1979					
1.º trimestre	-31	21	20	- 2,7	7,3
2.º trimestre	-25	18	17	-13,3	9,6
3.º trimestre	-40	16	18	- 2,2	- 4,9
4.º trimestre	-40	18	18	- 0,9	3,4
1980					
1.º trimestre	-38	30	19	-23,8	- 3,5
Abril	-46	34	—	0,1	0,1

[1] Media trimestral de la serie de los saldos mensuales entre los porcentajes de empresas que indican tener una cartera de pedidos elevada (+) y débil (-).

[2] Media trimestral de la serie de los saldos mensuales entre los porcentajes de empresas con stocks de productos elaborados «excesivos» (+) y «reducidos» (-).

[3] Grado de infrautilización, en porcentaje, de la capacidad productiva.

[4] Porcentaje de variación respecto a igual período del año precedente de la serie desestacionalizada.

MATRICULACION DE VEHICULOS

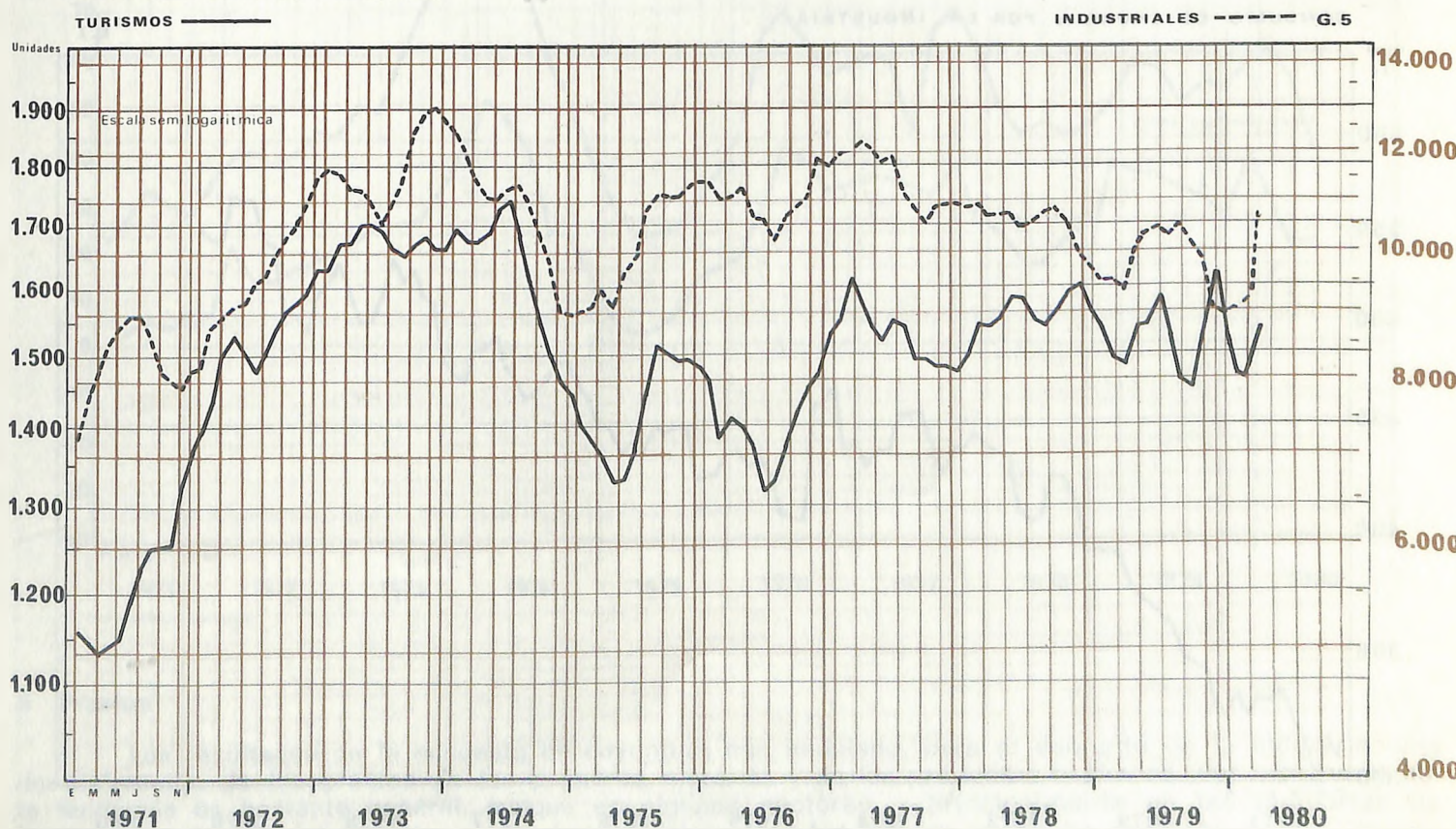

Serie desestacionalizada corregida de valores extremos. Media móvil de tres meses

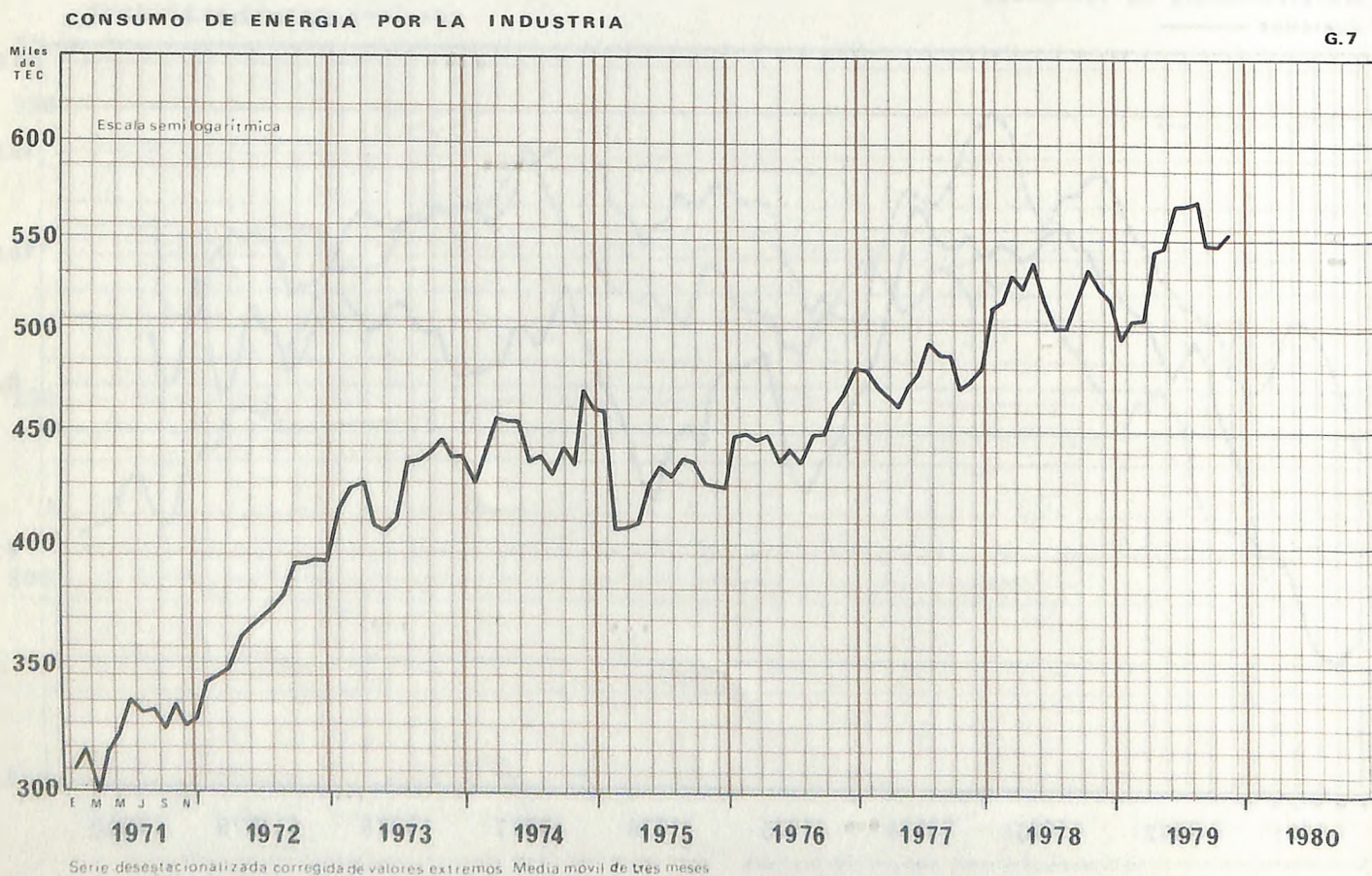
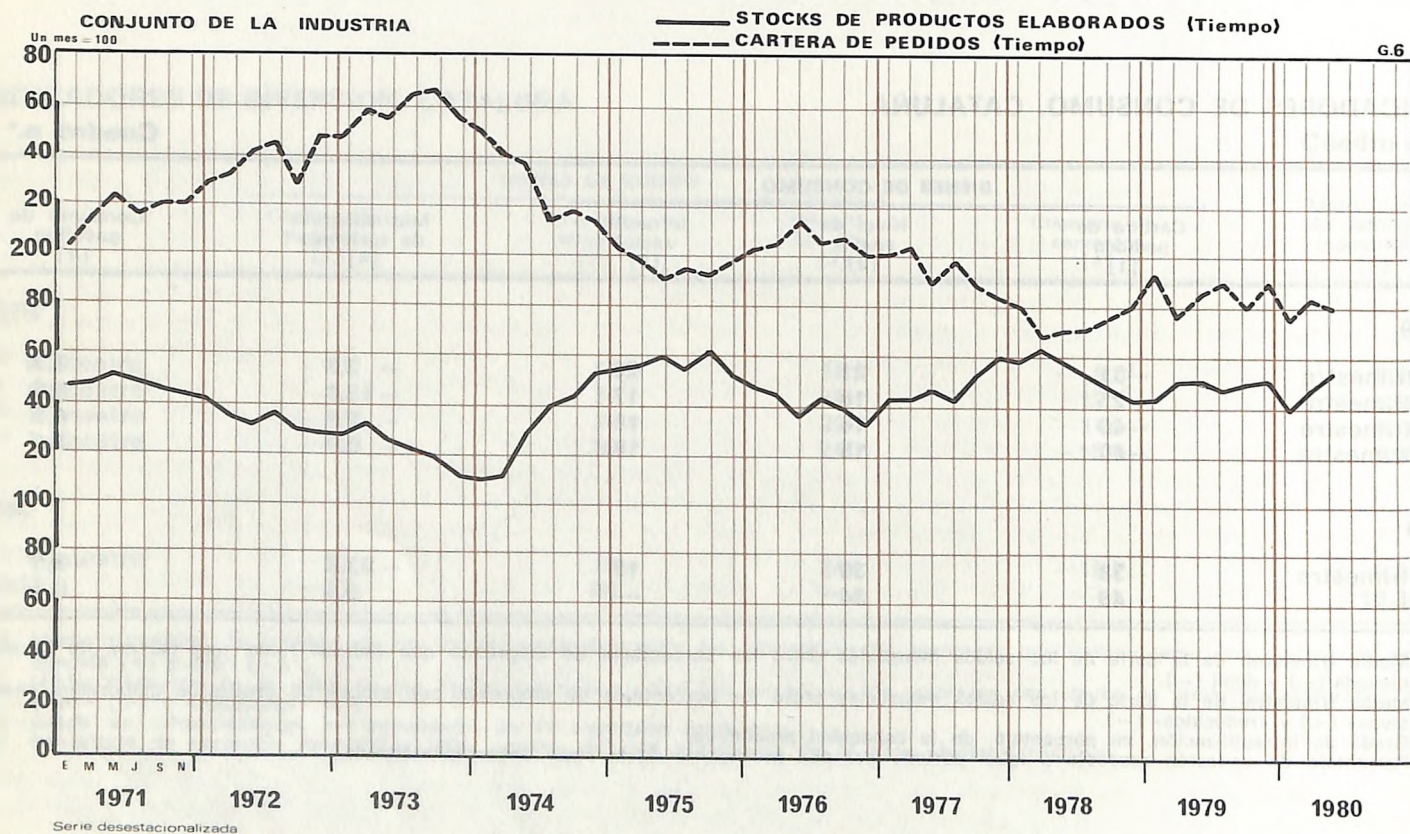

4 Stocks

Los stocks de materias primas no han variado en los últimos meses; se consideran en general ligeramente inferiores a los normales. En la industria del papel una gran mayoría de las empresas juzga sus stocks reducidos.

Los stocks de productos elaborados siguen desde finales del pasado año un movimiento ascendente; los stocks han aumentado en los dos últimos meses principalmente en las industrias textiles, en las de la piel, calzado y confección, en las industrias químicas y en las siderometalúrgicas. A excepción de la industria del papel, cuyos stocks se consideran bajos, y de la industria de la alimentación, cuyos stocks no se separan demasiado de los niveles normales, los demás sectores juzgan sus stocks de productos elaborados superiores a los normales.

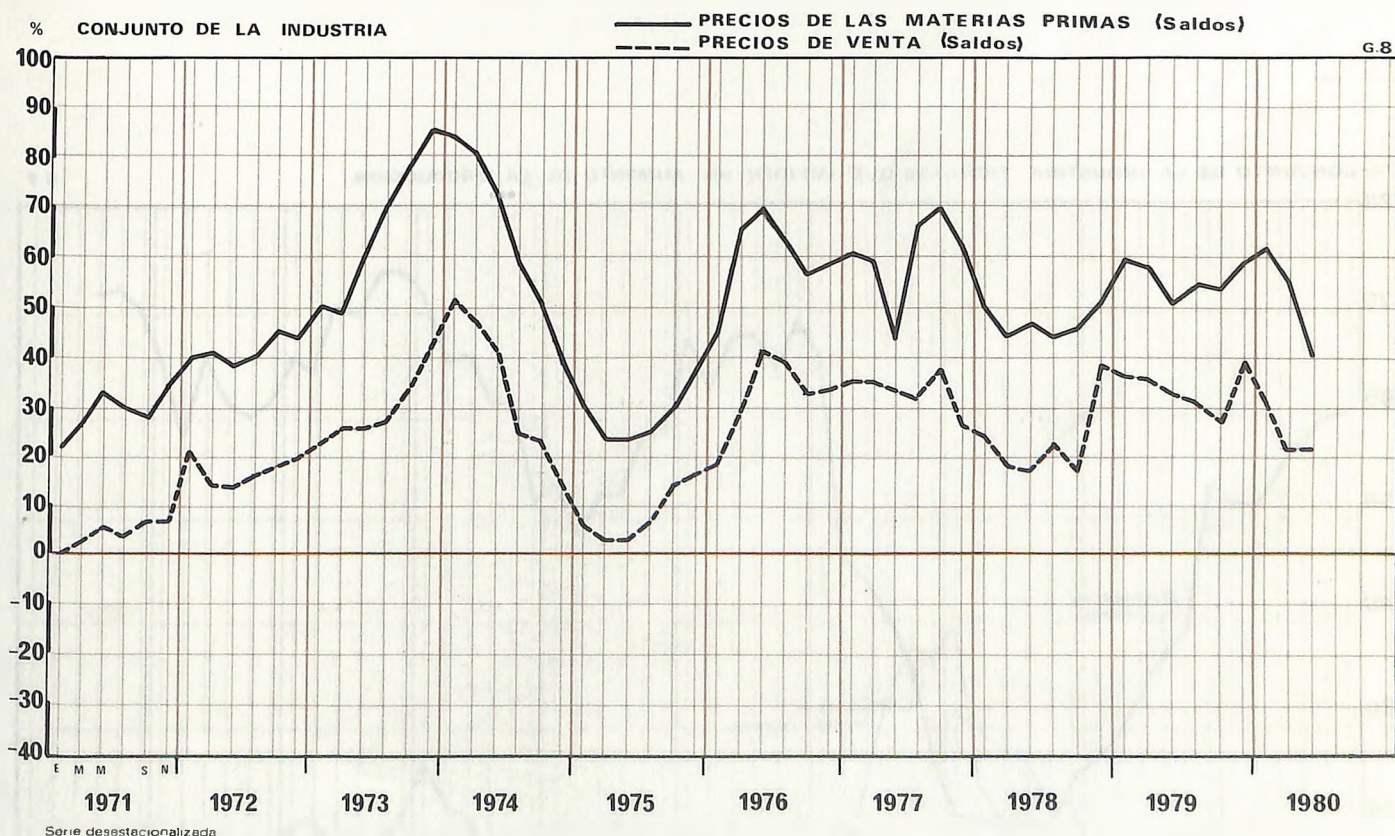

5 Precios

Los resultados de la encuesta de coyuntura han señalado, para el conjunto de la industria, una desaceleración de los precios de las primeras materias y de los productos acabados. Por otra parte esta tendencia es bastante general, aunque en algunos sectores —principalmente en las industrias de la madera y en las del papel— el movimiento alcista de los precios no se ha detenido en los últimos meses.

5 Perspectivas

Para el conjunto de la industria las empresas prevén un ligero aumento de la producción, la estabilidad de las ventas y una disminución de las carteras de pedidos en los próximos meses. Sin embargo, los bajos niveles de las carteras de pedidos y el elevado porcentaje de empresas que consideran limitada su actividad por la debilidad de la demanda, más bien apuntan a una caída de la actividad industrial en la segunda mitad del año. El porcentaje de empresas que consideran limitada su actividad por la debilidad de la demanda — 71 % — es prácticamente igual que en los dos meses anteriores, y en los meses transcurridos del presente año ha experimentado un aumento apreciable con respecto a los niveles medios mantenidos en el año anterior. En cambio las dificultades financieras de las empresas han cedido un poco en los primeros meses de este año, en relación al año anterior.

% CONJUNTO DE LA INDUSTRIA. FACTORES QUE IMPIDEN UN AUMENTO DE LA PRODUCCION.

G.9

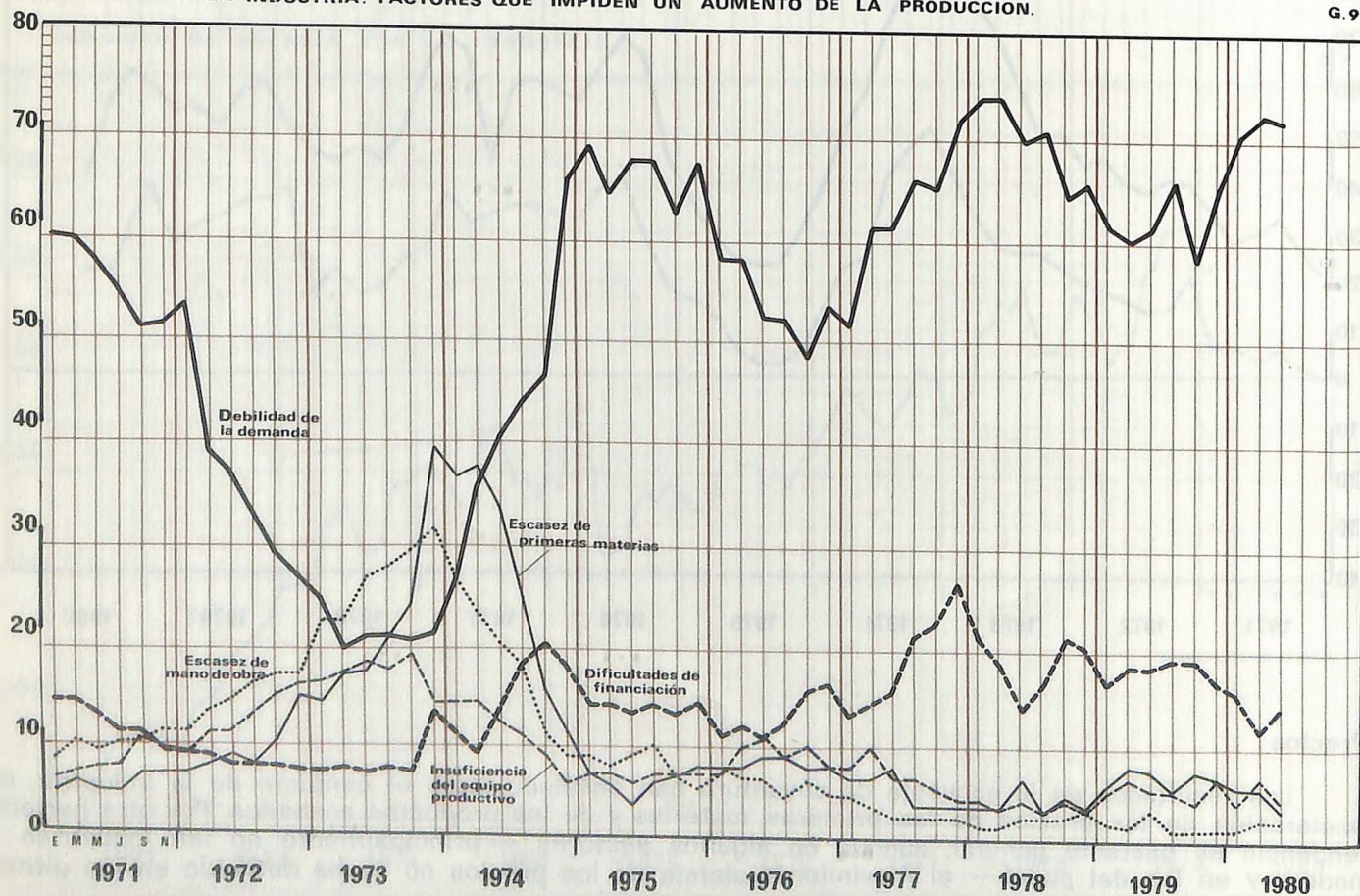

ESTADOS PONDERADOS DEL CONJUNTO DE LA INDUSTRIA
ENCUESTA COYUNTURAL DE LA INDUSTRIA

RESULTADOS DE LA 101 ENCUESTA COYUNTURAL

Abril - Mayo, 1980

Nota: A partir de la LXIX encuesta todas las preguntas reciben el mismo tratamiento de ponderación.

DATOS PONDERADOS DEL CONJUNTO DE LA INDUSTRIA (Excepto construcción) En porcentajes

		FEBRERO-MARZO (1980)	ABRIL-MAYO (1980)
B) Producción	Mayor	33	19
	Igual	50	50
	Menor	17	31
C) Precios de las materias primas	Superiores	61	47
	Iguals	37	48
	Inferiores	2	5
D) Funcionamiento asegurado con los actuales stocks de materias primas	Durante menos de 15 días	12	12
	Entre 15 días y 1 mes	32	31
	Entre 1 y 2 meses	43	43
	Entre 2 y 3 meses	9	11
	Más de 3 meses	4	3
E) Stocks de materias primas	Excesivos	7	8
	Normales	82	78
	Reducidos	11	14
F) N.º de personas ocupadas	Aumento	0,17	0,38
	Disminución	0,56	0,75
	Diferencia	- 0,39	- 0,37
G) Período de producción normal representado por los stocks de productos elaborados	Menos de 15 días	14	16
	Entre 15 días y 1 mes	26	24
	Entre 1 y 2 meses	35	33
	Entre 2 y 3 meses	17	19
	Más de 3 meses	8	8
H) Stocks de productos elaborados	Excesivos	33	38
	Normales	59	52
	Reducidos	8	10
I) Ventas en el mercado nacional	Mayores	35	29
	Iguals	39	41
	Menores	26	30
J) Ventas en el mercado extranjero	Mayores	29	26
	Iguals	45	45
	Menores	26	29
L) Período de trabajo asegurado con la actual cartera de pedidos	Menos de 1 mes	48	48
	Entre 1 y 2 meses	30	30
	Entre 2 y 3 meses	13	12
	Entre 3 y 6 meses	5	6
	Entre 6 y 9 meses	2	2
	Entre 9 y 12 meses	1	1
	Más de 12 meses	1	1

INDUSTRIAS DE LA CONSTRUCCIÓN

		FEBRERO-MARZO (1980)	ABRIL-MAYO (1980)
M) Cartera de pedidos nacionales	Mayor	26	24
	Igual	42	44
	Menor	32	32
N) Cartera de pedidos extranjeros	Mayor	14	16
	Igual	65	49
	Menor	21	35
O) Precios de venta	Mayores	30	25
	Iguales	67	69
	Menores	3	6
Perspectivas para el próximo bimestre			
P) Producción	Mayor	19	24
	Igual	55	56
	Menor	26	20
Q) Ventas	Mayores	31	23
	Iguales	51	53
	Menores	18	24
R) Cartera de pedidos	Mayor	29	13
	Igual	51	49
	Menor	20	38
S) Precios de venta	Mayores	41	32
	Iguales	57	65
	Menores	2	3
T) Factores que impiden un aumento de la producción	Debilidad de la demanda	72	71
	Escasez de mano de obra especializada	1	2
	Escasez de mano de obra no especializada	—	—
	Insuficiencia del equipo productivo	6	4
	Dificultades de financiación o tesorería	11	13
	Dificultades de abastecimiento de materias primas	5	3
	Otras causas	11	11

O. INDUSTRIAS DE LA CONSTRUCCION

Numero VIVIENDAS VISADAS POR EL COLEGIODE ARQUITECTOS

G. 10

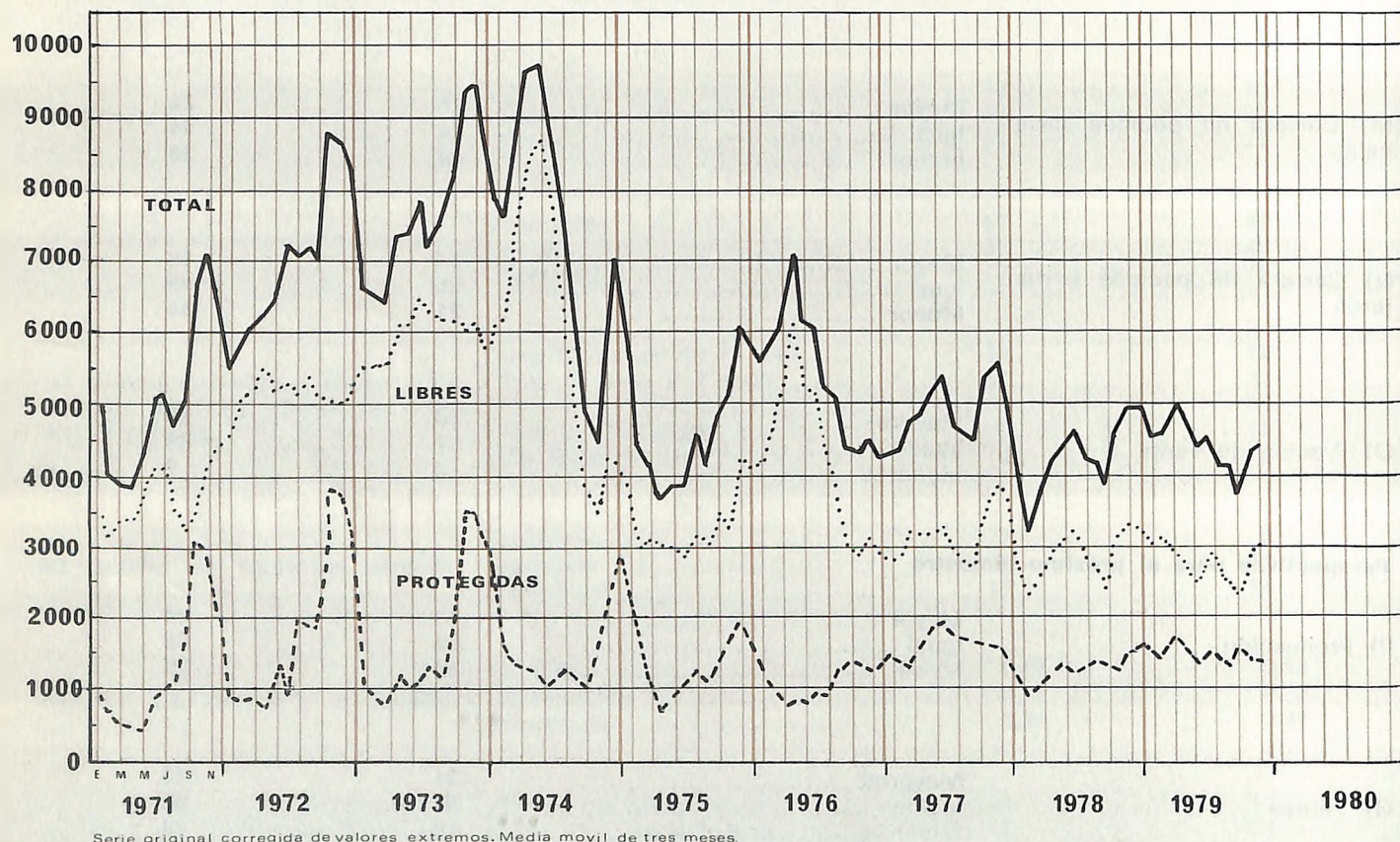

La desaceleración de la caída de la contratación y de la obra ejecutada, que reflejaban los resultados de la encuesta anterior, no ha continuado en los meses de abril y mayo; en estos meses se ha registrado un descenso bastante general de estas magnitudes. El período de trabajo asegurado por el actual volumen de contratación es ligeramente inferior a diez meses. No obstante, al igual que en los dos meses anteriores, se observa un ligero aumento de la obra ejecutada en el subsector de la construcción industrial; y el empleo, que en el conjunto de las industrias de la construcción sigue disminuyendo, ha aumentado en este subsector. Los precios no se han desacelerado.

Las previsiones de las empresas apuntan para los próximos meses una nueva caída de la obra ejecutada y la debilidad de la contratación. La debilidad de la demanda, más acentuada que en la segunda mitad del pasado año, y las dificultades de financiación son los principales obstáculos para el aumento de la actividad.

Abril - Mayo, 1980

Vivienda	Edificación no vivienda	Obras públicas	CONJUNTO de las industrias de la construcción
----------	-------------------------	----------------	---

B) Volumen de obra ejecutada	Mayor	5	29	1	8
	Igual	50	53	26	40
	Menor	45	18	73	52

C) Número de personas ocupadas	Aumento	2,26	7,63	0,01	2,35
	Disminución	3,60	0,86	2,75	2,66
	Diferencia	-1,34	+6,77	-2,74	-0,31

D) Período de trabajo asegurado con el actual volumen de contratación	Entre 3 y 6 meses	24	47	21	27
	Entre 6 y 9 meses	17	13	5	11
	Entre 9 y 12 meses	47	30	37	39
	Entre 12 y 15 meses	10	10	—	6
	Entre 15 y 18 meses	1	—	9	4
	Más de 18 meses	1	—	28	13

E) Volumen de contratación	Mayor	4	15	1	5
	Igual	25	48	42	37
	Menor	71	37	57	58

F) Precios unitarios de contratación	Mayores	49	29	61	50
	Igual	42	65	39	45
	Menores	9	6	—	5

Perspectivas para el próximo bimestre

G) Volumen de obra ejecutada	Mayor	2	13	—	3
	Igual	44	66	63	57
	Menor	54	21	37	40

H) Volumen de contratación	Mayor	26	29	35	31
	Igual	35	53	32	37
	Menor	39	18	33	32

I) Precios unitarios	Mayores	65	68	55	61
	Igual	35	32	45	39
	Menores	—	—	—	—

J) Factores que impiden un aumento del volumen de obra ejecutada	Debilidad de la demanda ...	90	97	72	83
	Escasez de mano de obra especializada	3	—	—	1
	Escasez de mano de obra no especializada	—	—	—	—
	Insuficiencia del equipo productivo	3	—	—	1
	Dificultades de financiación o tesorería	45	37	28	36
	Dificultades de abastecimiento de materiales	—	—	—	—
	Otras causas	7	13	—	5

1. INDUSTRIAS EXTRACTIVAS

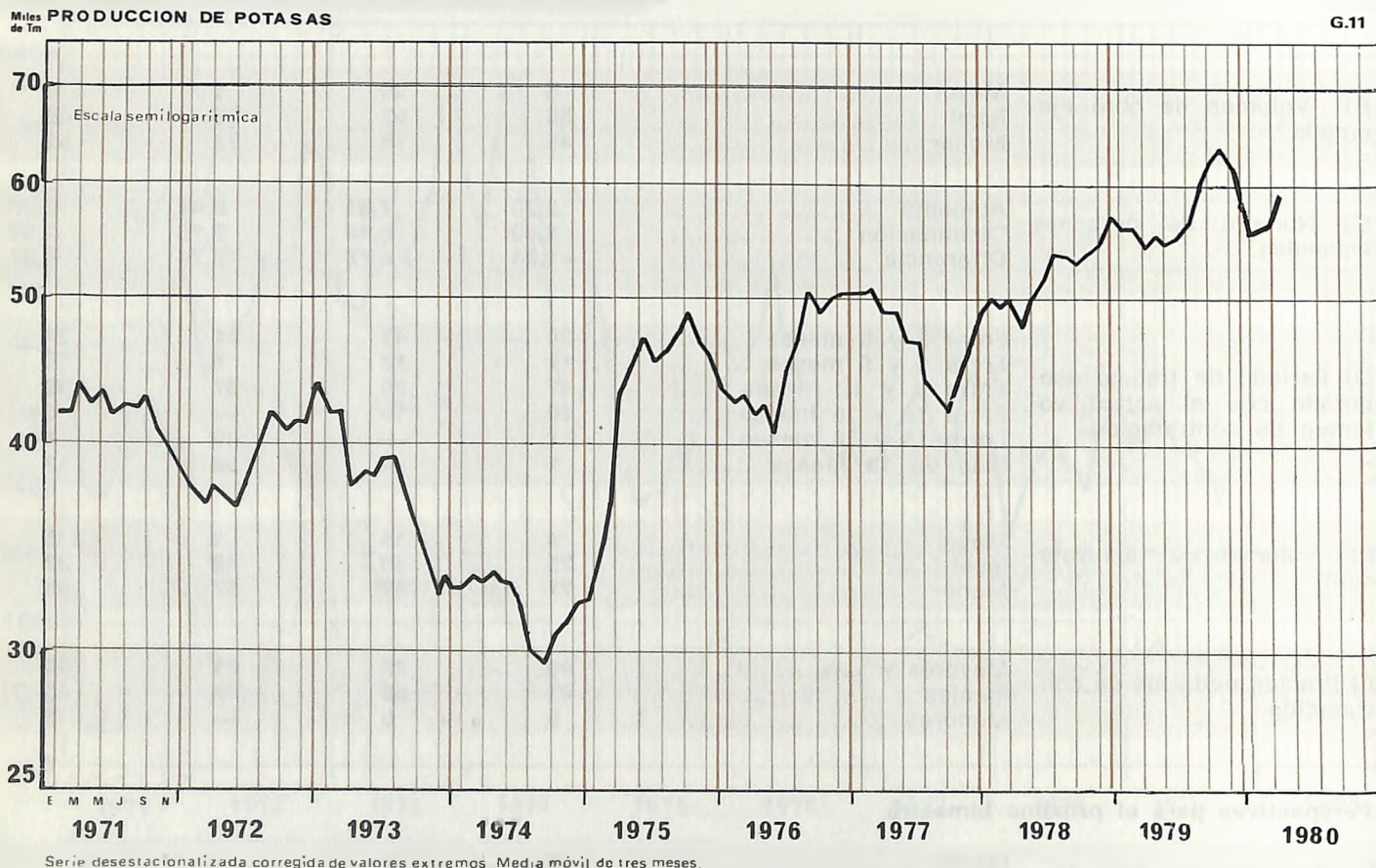

En las industrias de extracción de carbón se ha registrado en los meses de abril y mayo un aumento de la producción y de las ventas interiores y un ligero descenso de la cartera de pedidos. El empleo va reduciéndose mes tras mes, los stocks no han variado y tienden a considerarse reducidos y los precios presentan una cierta tendencia a la baja. En los próximos meses las empresas prevén un pequeño aumento de la producción y la demanda. Las dificultades financieras siguen considerándose el principal obstáculo para el aumento de la actividad.

En el subsector de la extracción de potasas la producción de los cinco primeros meses del año ha experimentado un aumento del 5 % con respecto a igual período del año anterior y las ventas han aumentado cerca de un 4 %; la evolución de las ventas es el resultado de un descenso de las ventas interiores (- 4 %) y de un considerable aumento de las exportaciones (+ 25 %).

2. INDUSTRIAS DE LA ALIMENTACION

Abril - Mayo, 1980

		Extracción de carbón	Extracción de minerales metálicos y no metálicos, excepto carbón	CONJUNTO de las industrias extractivas
B) Producción	Mayor	75	—	55
	Igual	16	100	38
	Menor	9	—	7
C) Precios de las materias primas	Superiores	6	—	5
	Iguales	94	100	95
	Inferiores	—	—	—
D) Funcionamiento asegu- rado con los actuales stocks de materias primas	Durante menos de 15 días	75	—	55
	Entre 15 días y 1 mes ...	16	19	16
	Entre 1 y 2 meses	9	81	29
	Entre 2 y 3 meses	—	—	—
	Más de 3 meses	—	—	—
E) Stocks de materias pri- mas	Excesivos	—	—	—
	Normales	100	100	100
	Reducidos	—	—	—
F) N.º de personas ocu- padas	Aumento	—	0,35	0,09
	Disminución	1,61	—	1,18
	Diferencia	-1,61	+0,35	-1,09
G) Período de producción normal representado por los stocks de productos ela- borados	Menos de 15 días	92	81	89
	Entre 15 días y 1 mes	—	—	—
	Entre 1 y 2 meses	8	19	11
	Entre 2 y 3 meses	—	—	—
	Más de 3 meses	—	—	—
H) Stocks de productos elaborados	Excesivos	—	—	—
	Normales	85	19	67
	Reducidos	15	81	33
I) Ventas en el mercado nacional	Mayores	82	19	65
	Iguales	9	81	28
	Menores	9	—	7
J) Ventas en el mercado extranjero	Mayores	—	—	—
	Iguales	—	81	68
	Menores	100	19	32
L) Período de trabajo ase- gurado con la actual car- tera de pedidos	Menos de 1 mes	—	—	—
	Entre 1 y 2 meses	3	—	3
	Entre 2 y 3 meses	—	100	24
	Entre 3 y 6 meses	—	—	—
	Entre 6 y 9 meses	—	—	—
	Entre 9 y 12 meses	—	—	—
	Más de 12 meses	97	—	73

Abril - Mayo, 1980

Extracción de carbón	Extracción de minerales metálicos y no metálicos, excepto carbón	CONJUNTO de las industrias extractivas
-------------------------	--	--

M) Cartera de pedidos nacionales	Mayor	—	100	26
	Igual	92	—	68
	Menor	8	—	6
N) Cartera de pedidos extranjeros	Mayor	—	—	—
	Igual	100	100	100
	Menor	—	—	—
O) Precios de venta	Mayores	—	—	—
	Iguales	93	81	90
	Menores	7	19	10

Perspectivas para el próximo bimestre

P) Producción	Mayor	15	—	11
	Igual	78	81	79
	Menor	7	19	10
Q) Ventas	Mayores	15	—	11
	Iguals	85	100	89
	Menores	—	—	—
R) Cartera de pedidos	Mayor	16	—	12
	Igual	84	100	88
	Menor	—	—	—
S) Precios de venta	Mayores	—	—	—
	Iguals	93	81	90
	Menores	7	19	10
T) Factores que impiden un aumento de la produc- ción	Debilidad de la demanda ...	—	—	—
	Escasez de mano de obra especializada	—	—	—
	Escasez de mano de obra no especializada	—	—	—
	Insuficiencia del equipo pro- ductivo	—	81	22
	Dificultades de financiación o tesorería	83	—	81
	Dificultades de abasteci- miento de materias primas	—	—	—
	Otras causas	17	19	17

2. INDUSTRIAS DE LA ALIMENTACION

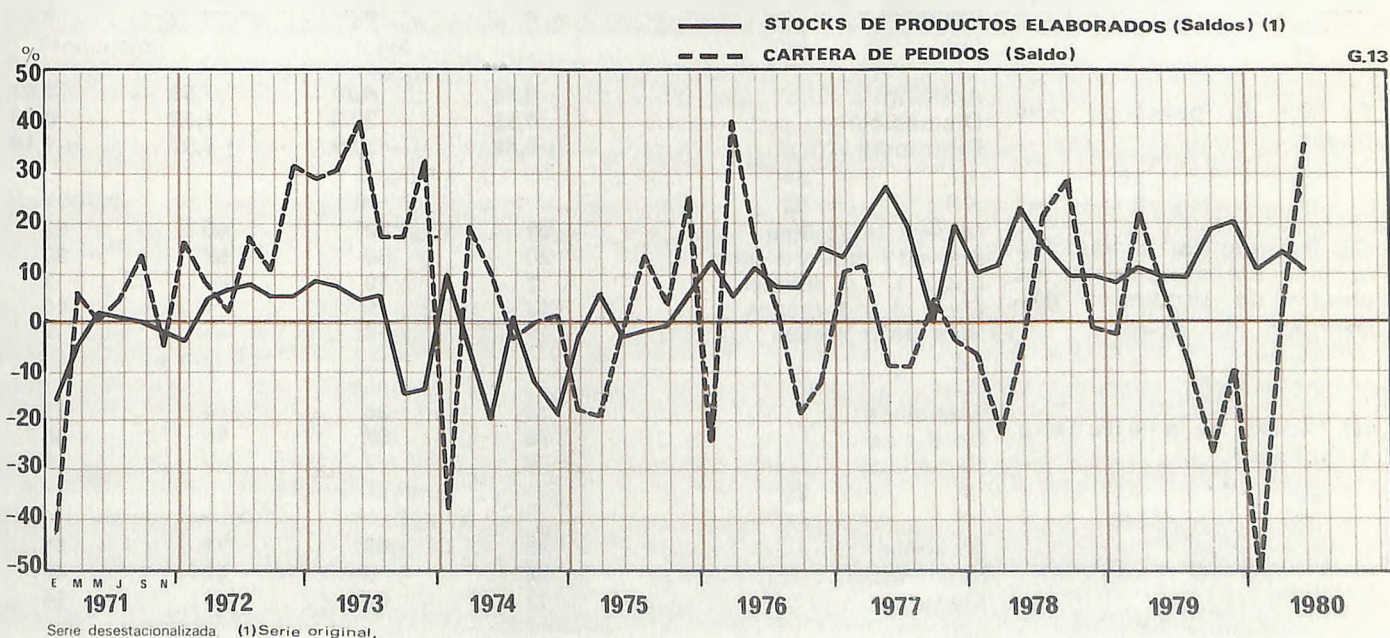
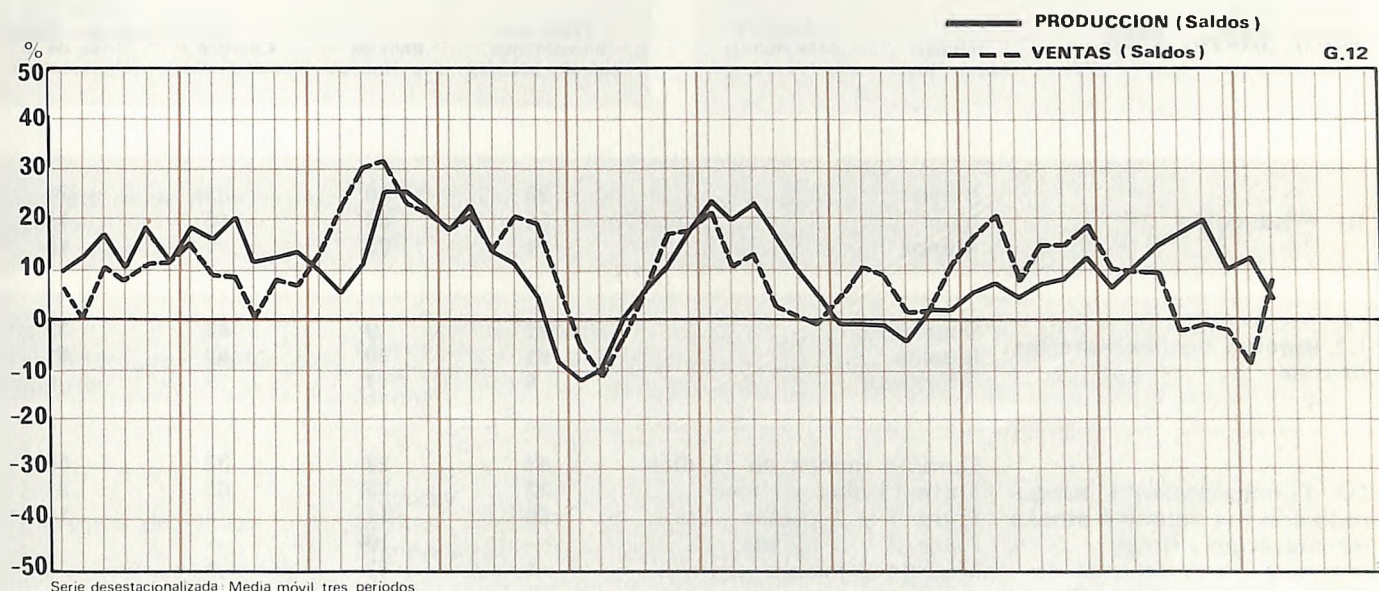

Las industrias de la alimentación mantienen en conjunto la tónica positiva: En los meses de abril y mayo se ha observado un aumento de la producción, de las ventas y de la cartera de pedidos. Sin embargo estos aumentos se deben a los registrados en las industrias de productos alimenticios y en las de cerveza y de bebidas analcohólicas, mientras que las industrias de bebidas espirituosas presentan una coyuntura más débil. El empleo, excepto en las industrias de bebidas espirituosas, mantiene la tendencia creciente. Los stocks sólo se consideran excesivos en las industrias de bebidas espirituosas; los precios se han desacelerado. Como nota negativa, cabe destacar que las exportaciones han disminuido en todos los subsectores.

En los próximos meses las empresas del sector de productos alimenticios y las de bebidas refrescantes esperan un aumento de la actividad y de la demanda, mientras que en las industrias de bebidas espirituosas se prevé que persistirá la debilidad de la demanda.

Abril - Mayo, 1980

		Productos alimenticios, excepto bebidas	Bebidas espirituosas	Cerveza y analcohólicas	CONJUNTO de las Industrias de la alimentación
B) Producción	Mayor	28	20	83	38
	Igual	51	52	16	44
	Menor	21	28	1	18
C) Precios de las materias primas	Superiores	31	9	49	33
	Iguals	61	90	50	61
	Inferiores	8	1	1	6
D) Funcionamiento asegurado con los actuales stocks de materias primas	Durante menos de 15 días	57	22	33	50
	Entre 15 días y 1 mes	22	39	65	31
	Entre 1 y 2 meses	20	12	1	16
	Entre 2 y 3 meses	—	10	—	1
	Más de 3 meses	1	17	1	2
E) Stocks de materias primas	Excesivos	10	1	—	7
	Normales	85	93	100	88
	Reducidos	5	6	—	5
F) N.º de personas ocupadas	Aumento	0,55	0,20	7,56	1,82
	Disminución	0,13	3,59	1,59	0,63
	Diferencia	+0,42	-3,39	+5,97	+1,19
G) Período de producción normal representado por los stocks de productos elaborados	Menos de 15 días	59	20	40	52
	Entre 15 días y 1 mes	20	38	59	29
	Entre 1 y 2 meses	7	19	—	7
	Entre 2 y 3 meses	13	5	1	10
	Más de 3 meses	1	18	—	2
H) Stocks de productos elaborados	Excesivos	16	36	4	15
	Normales	78	57	96	80
	Reducidos	6	7	—	5
I) Ventas en el mercado nacional	Mayores	29	33	79	38
	Iguals	58	6	20	48
	Menores	13	61	1	14
J) Ventas en el mercado extranjero	Mayores	1	5	—	2
	Iguals	50	76	98	62
	Menores	49	19	2	36
L) Período de trabajo asegurado con la actual cartera de pedidos	Menos de 1 mes	45	68	96	58
	Entre 1 y 2 meses	43	20	—	31
	Entre 2 y 3 meses	8	12	—	7
	Entre 3 y 6 meses	—	—	4	1
	Entre 6 y 9 meses	—	—	—	—
	Entre 9 y 12 meses	4	—	—	3
	Más de 12 meses	—	—	—	—

Abril - Mayo, 1980

Productos alimenticios, excepto bebidas	Bebidas espirituosas	Cerveza y analcohólicas	CONJUNTO de las indus- trias de la alimentación
---	-------------------------	----------------------------	--

M) Cartera de pedidos na- cionales	Mayor	50	26	94	55
	Igual	38	15	6	28
	Menor	12	59	—	17

N) Cartera de pedidos ex- tranjeros	Mayor	61	1	—	38
	Igual	32	92	100	57
	Menor	7	7	—	5

O) Precios de venta	Mayores	16	13	—	13
	Iguales	69	86	100	76
	Menores	15	1	—	11

Perspectivas para el próximo bimestre

P) Producción	Mayor	39	14	97	48
	Igual	53	77	3	46
	Menor	8	9	—	6

Q) Ventas	Mayores	38	16	97	47
	Iguales	56	55	3	46
	Menores	6	35	—	7

R) Cartera de pedidos	Mayor	14	7	96	28
	Igual	77	56	4	61
	Menor	9	37	—	11

S) Precios de venta	Mayores	23	6	—	18
	Iguales	75	92	100	80
	Menores	2	2	—	2

T) Factores que impiden un aumento de la produc- ción	Debilidad de la demanda	32	63	7	30
	Escasez de mano de obra especializada	—	—	—	—
	Escasez de mano de obra no especializada	—	—	—	—
	Insuficiencia del equipo pro- ductivo	—	15	4	2
	Dificultades de financiación o tesorería	2	7	—	2
	Dificultades de abasteci- miento de materias primas	1	—	—	1
	Otras causas	5	—	37	11

3. INDUSTRIAS TEXTILES

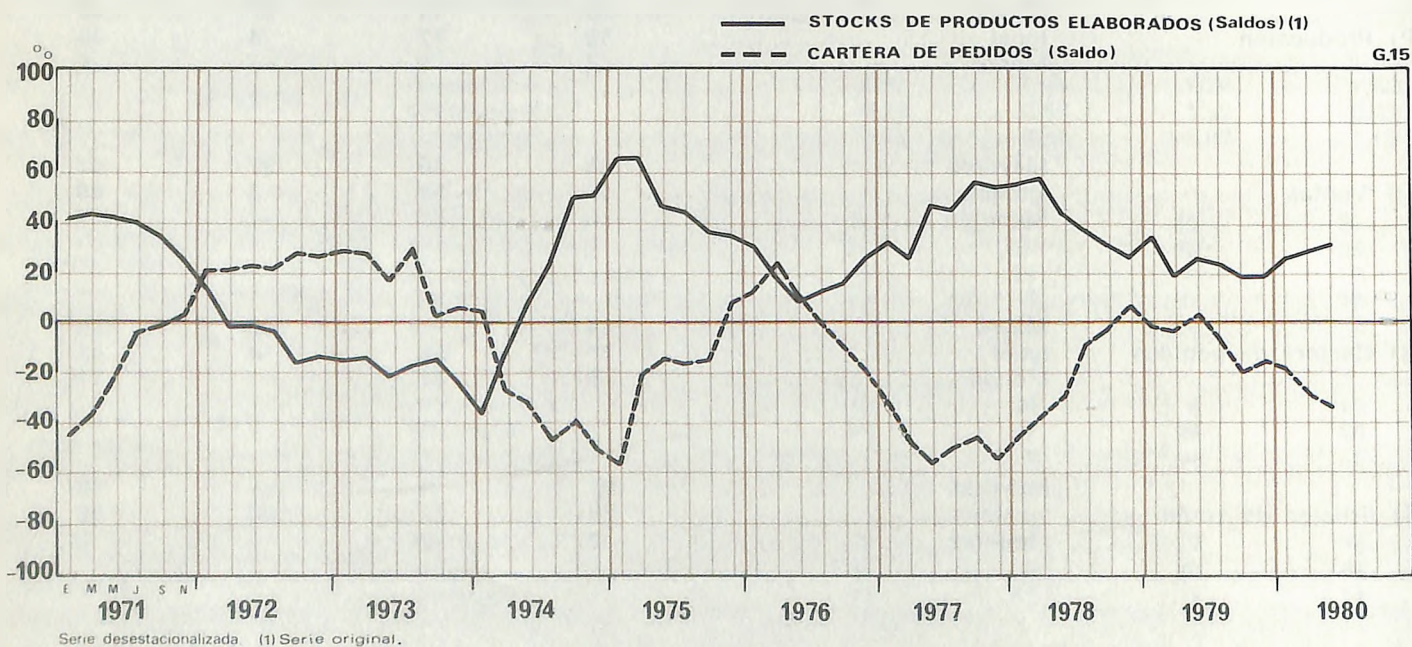
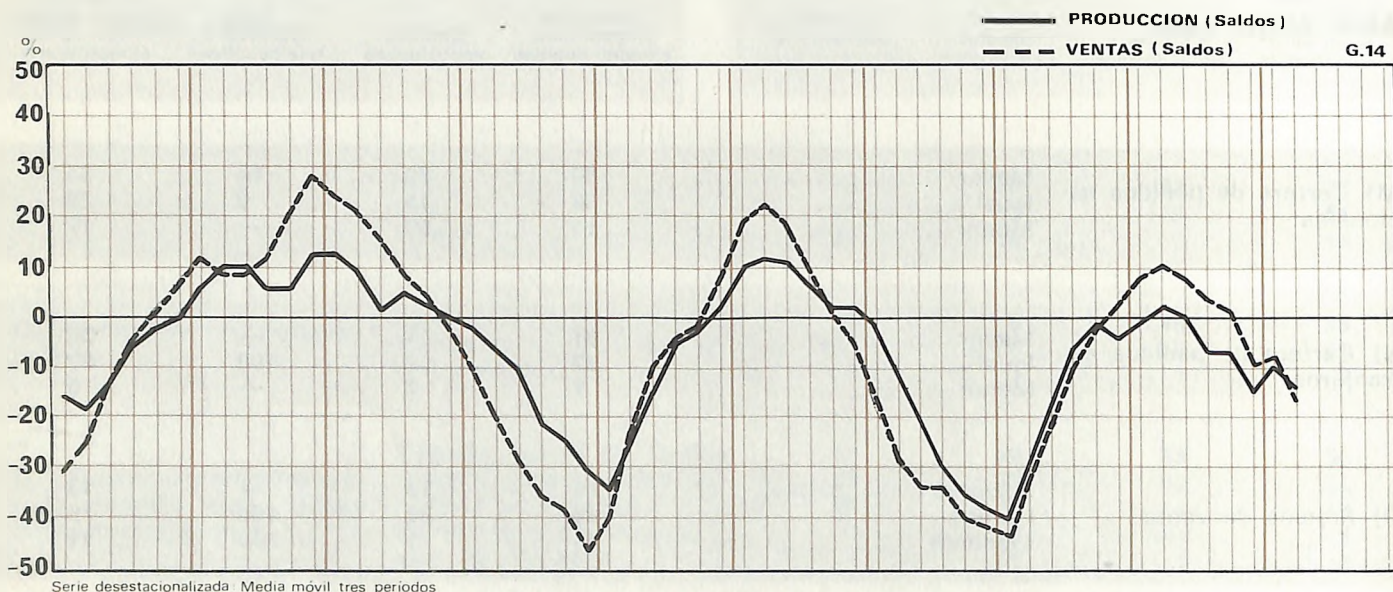

Los resultados de la presente encuesta confirman las previsiones que se hacían a finales de marzo: En el conjunto de las industrias textiles se ha registrado un descenso de la producción, de las ventas y de las carteras de pedidos. La contracción de la actividad ha sido bastante general, si bien parece que el subsector del género de punto ha tenido una evolución más favorable. Ha persistido la tendencia descendente del empleo, con menos intensidad que en los meses anteriores. Los stocks de productos elaborados han aumentado principalmente en la industria algodonera, en la que un 52 % de las empresas consideran que sus stocks son excesivos. Los precios se han desacelerado.

Las expectativas de las empresas son en general negativas. El porcentaje de empresas que consideran limitada su capacidad por la debilidad de la demanda ha experimentado un aumento importante. Es de esperar, por tanto, que se acentúe la caída de la actividad en la segunda mitad del año.

Abril - Mayo, 1980

	Algodón	Lana	Seda y fibras artificiales	Fibras duras y textiles diversos	Género de punto	Rambo del agua	CONJUNTO de las indus- trias textiles
B) Producción							
Mayor	5	17	27	8	26	53	17
Igual	79	52	40	11	66	31	62
Menor	16	31	33	81	8	16	21
C) Precios de las materias primas							
Superiores	37	58	43	40	51	74	46
Iguales	63	42	53	32	49	26	52
Inferiores	—	—	4	28	—	—	2
D) Funcionamiento asegu- rado con los actuales stocks de materias primas							
Durante menos de 15 días	6	6	8	44	6	30	10
Entre 15 días y 1 mes	35	20	47	2	25	64	35
Entre 1 y 2 meses	51	61	43	54	46	6	46
Entre 2 y 3 meses	6	11	2	—	15	—	7
Más de 3 meses	2	2	—	—	8	—	2
E) Stocks de materias pri- mas							
Excesivos	12	3	6	29	3	—	9
Normales	79	63	87	59	73	48	74
Reducidos	9	34	7	12	24	52	17
F) N.º de personas ocu- padas							
Aumento	0,35	0,25	0,03	—	0,29	0,25	0,26
Disminución	0,50	0,90	0,85	0,15	0,37	0,80	0,56
Diferencia	-0,15	-0,65	-0,82	-0,15	-0,08	-0,55	-0,30
G) Período de producción normal representado por los stocks de productos ela- borados							
Menos de 15 días	6	16	16	13	15	37	12
Entre 15 días y 1 mes	12	51	11	32	6	59	17
Entre 1 y 2 meses	48	26	61	31	46	—	45
Entre 2 y 3 meses	17	5	9	—	25	4	15
Más de 3 meses	17	—	3	24	8	—	11
H) Stocks de productos elaborados							
Excesivos	52	14	31	51	32	—	39
Normales	43	85	58	37	54	90	53
Reducidos	5	1	11	12	14	10	8
I) Ventas en el mercado nacional							
Mayores	6	13	—	—	36	55	15
Iguales	61	52	49	18	36	27	49
Menores	33	35	51	82	28	18	36
J) Ventas en el mercado extranjero							
Mayores	13	14	41	—	29	—	19
Iguales	68	34	9	55	22	100	49
Menores	19	52	50	45	49	—	32
L) Período de trabajo ase- gurado con la actual car- tera de pedidos							
Menos de 1 mes	48	15	52	58	5	31	35
Entre 1 y 2 meses	31	52	43	42	26	69	36
Entre 2 y 3 meses	19	31	—	—	27	—	18
Entre 3 y 6 meses	2	2	5	—	42	—	11
Entre 6 y 9 meses	—	—	—	—	—	—	—
Entre 9 y 12 meses	—	—	—	—	—	—	—
Más de 12 meses	—	—	—	—	—	—	—

Abril - Mayo, 1980

	Algodón	Lana	Seda y fibras artificiales	Fibras duras y textiles diversos	Genero de punto	Ramo del agua	CONJUNTO de las industrias textiles
M) Cartera de pedidos nacionales	Mayor Igual Menor	11 37 52	4 37 59	— 12 82	29 54 17	58 15 27	12 43 45
N) Cartera de pedidos extranjeros	Mayor Igual Menor	14 33 53	16 10 74	— 55 45	37 22 41	— 100 —	11 52 37
O) Precios de venta	Mayores Iguales Menores	53 47 —	14 54 32	31 69 —	27 73 —	40 54 6	25 63 12

Perspectivas para el próximo bimestre

P) Producción	Mayor Igual Menor	5 84 11	2 38 60	— 54 46	— 30 70	34 56 10	40 32 28	12 65 23
Q) Ventas	Mayores Iguales Menores	12 57 31	3 35 62	— 54 46	— 29 71	35 40 25	40 29 31	16 48 36
R) Cartera de pedidos	Mayor Igual Menor	12 47 41	3 27 70	6 67 27	— 518 42	18 60 22	49 26 25	13 50 37
S) Precios de venta	Mayores Iguales Menores	12 78 10	21 79 —	23 70 7	— 92 8	27 73 —	11 89 —	16 78 6
T) Factores que impiden un aumento de la producción	Debilidad de la demanda Escasez de mano de obra especializada Escasez de mano de obra no especializada Insuficiencia del equipo productivo Dificultades de financiación o tesorería Dificultades de abastecimiento de materias primas Otras causas	60 2 — 4 9 — 12	71 — — — 32 7 8	80 — — — 7 6 6	91 1 — — 11 — 23	51 2 — — 13 1 17	53 — — — 9 — 5	63 2 — 2 12 2 12

4. INDUSTRIAS DE LA PIEL, CALZADO Y CONFECCION

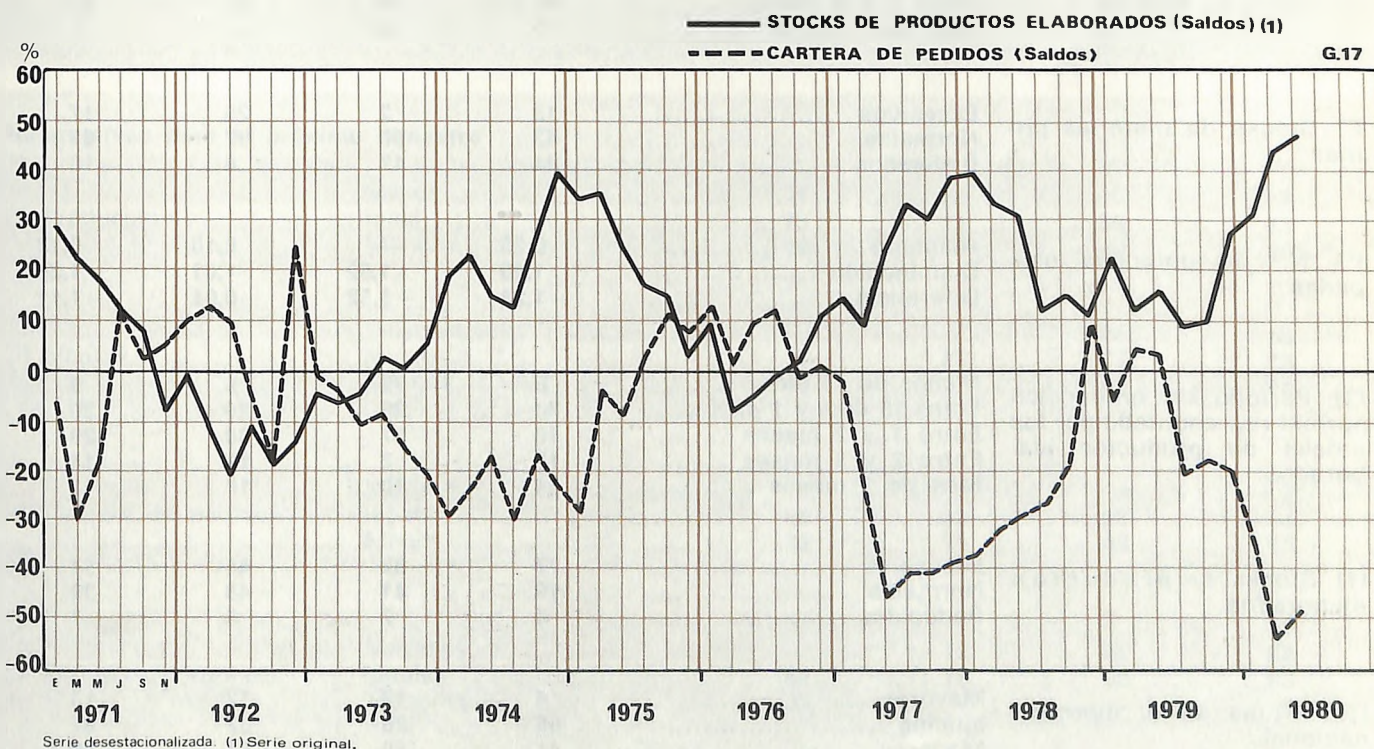
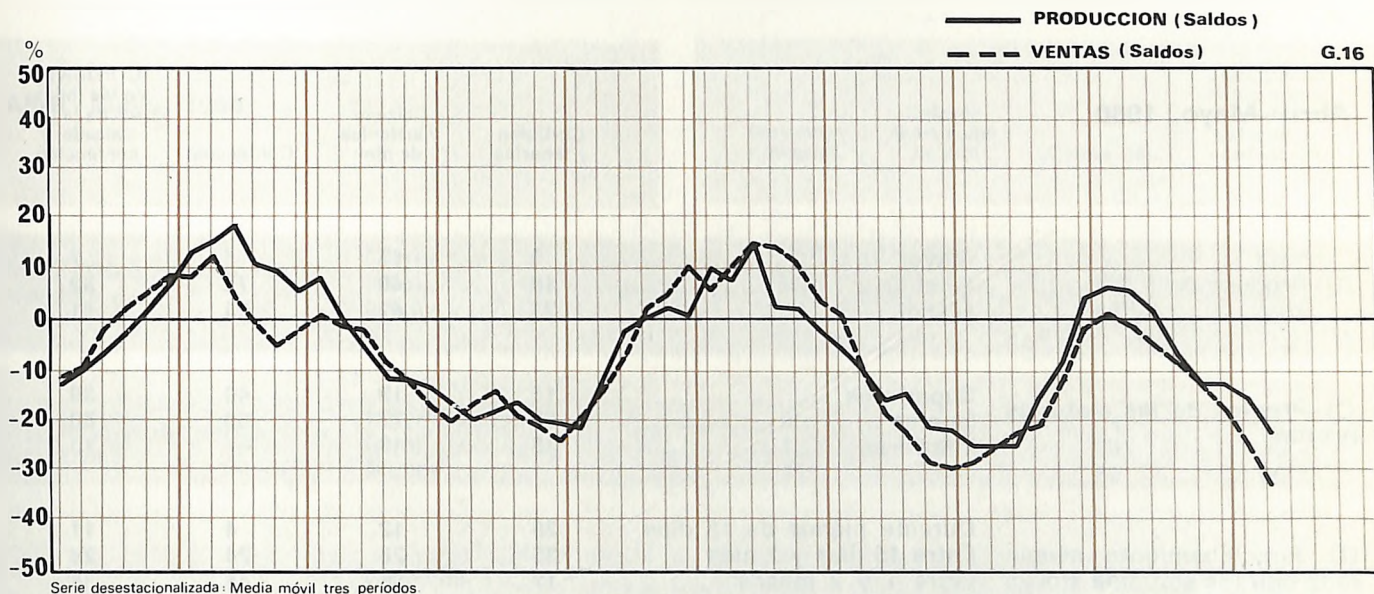

La tendencia descendente de la producción y las ventas, que venía siguiendo este sector desde los últimos meses del pasado año se ha acentuado en los meses de abril y mayo en las industrias de la piel y del calzado. Por otra parte, el subsector de la confección — que hasta el bimestre anterior mantenía una evolución positiva en producción y ventas — ha experimentado un descenso de estas magnitudes. Las carteras de pedidos han registrado una disminución en los tres subsectores; el período de trabajo asegurado por la cartera de pedidos del conjunto de estas industrias presenta un nivel apreciablemente más bajo que ahora hace un año. El empleo sigue reduciéndose. Los stocks de productos elaborados han aumentado y se consideran elevados en todos los subsectores, muy particularmente en la industria del curtido. Las expectativas de los empresarios son pesimistas; en todos los subsectores se prevé una disminución de la actividad y de la demanda en los próximos meses. El porcentaje de empresas que consideran limitada su actividad por la debilidad de la demanda es muy elevado — casi duplica al de un año antes —. Persisten en este sector las dificultades financieras. Las dificultades de abastecimientos de primeras materias han cedido bastante, seguramente a causa del debilitamiento de la demanda pero todavía tienen una cierta importancia en las industrias de la piel.

Abril - Mayo, 1980

		Curtición y tenerías	Calzado y artículos de piel	Confección	CONJUNTO de las indus- trias de la piel, calzado y confección
B) Producción	Mayor	9	13	4	7
	Igual	18	40	72	52
	Menor	73	47	24	41
C) Precios de las materias primas	Superiores	15	19	40	30
	Iguales	50	72	60	60
	Inferiores	35	9	—	10
D) Funcionamiento asegu- rado con los actuales stocks de materias primas	Durante menos de 15 días	25	12	4	11
	Entre 15 días y 1 mes	35	28	24	28
	Entre 1 y 2 meses	17	30	45	35
	Entre 2 y 3 meses	21	27	27	25
	Más de 3 meses	2	3	—	1
E) Stocks de materias pri- mas	Excesivos	13	2	25	17
	Normales	43	86	67	65
	Reducidos	44	12	8	18
F) N.º de personas ocu- padas	Aumento	0,25	—	0,10	0,12
	Disminución	1,49	1,52	1,01	1,23
	Diferencia	-1,24	-1,52	-0,91	-1,11
G) Período de producción normal representado por los stocks de productos ela- borados	Menos de 15 días	6	22	6	9
	Entre 15 días y 1 mes	34	29	29	30
	Entre 1 y 2 meses	19	37	30	29
	Entre 2 y 3 meses	17	2	17	14
	Más de 3 meses	24	10	18	18
H) Stocks de productos elaborados	Excesivos	77	52	44	54
	Normales	19	41	48	39
	Reducidos	4	7	8	7
I) Ventas en el mercado nacional	Mayores	4	13	17	13
	Iguales	55	28	32	37
	Menores	41	59	51	50
J) Ventas en el mercado extranjero	Mayores	36	4	12	17
	Iguales	28	38	56	45
	Menores	36	58	32	38
L) Período de trabajo ase- gurado con la actual car- tera de pedidos	Menos de 1 mes	80	35	24	39
	Entre 1 y 2 meses	11	31	29	25
	Entre 2 y 3 meses	9	16	27	21
	Entre 3 y 6 meses	—	17	20	15
	Entre 6 y 9 meses	—	1	—	—
	Entre 9 y 12 meses	—	—	—	—
	Más de 12 meses	—	—	—	—

Abril - Mayo, 1980

		Curtición y tenerías	Calzado y artículos de piel	Confección	CONJUNTO de las indus- trias de la piel, calzado y confección
M) Cartera de pedidos na- cionales	Mayor	3	29	6	10
	Igual	34	14	35	31
	Menor	63	57	59	59
N) Cartera de pedidos ex- tranjeros	Mayor	40	4	4	14
	Igual	19	36	34	30
	Menor	41	60	62	56
O) Precios de venta	Mayores	6	17	52	34
	Iguals	42	74	48	51
	Menores	52	9	—	15
Perspectivas para el próximo bimestre					
P) Producción	Mayor	1	22	6	7
	Igual	73	33	50	53
	Menor	26	45	44	40
Q) Ventas	Mayores	—	2	21	13
	Iguals	57	21	37	39
	Menores	43	77	42	48
R) Cartera de pedidos	Mayor	1	2	2	2
	Igual	68	23	55	53
	Menor	31	75	43	45
S) Precios de venta	Mayores	—	17	42	28
	Iguals	67	76	58	63
	Menores	33	7	—	9
T) Factores que impiden un aumento de la produc- ción	Debilidad de la demanda ..	78	73	84	81
	Escasez de mano de obra especializada	17	2	4	7
	Escasez de mano de obra no especializada	—	—	—	—
	Insuficiencia del equipo pro- ductivo	5	—	1	2
	Dificultades de financiación o tesorería	15	17	21	19
	Dificultades de abasteci- miento de materias primas ..	20	14	5	10
	Otras causas	20	3	7	10

5. INDUSTRIAS DE LA MADERA, CORCHO Y MUEBLE

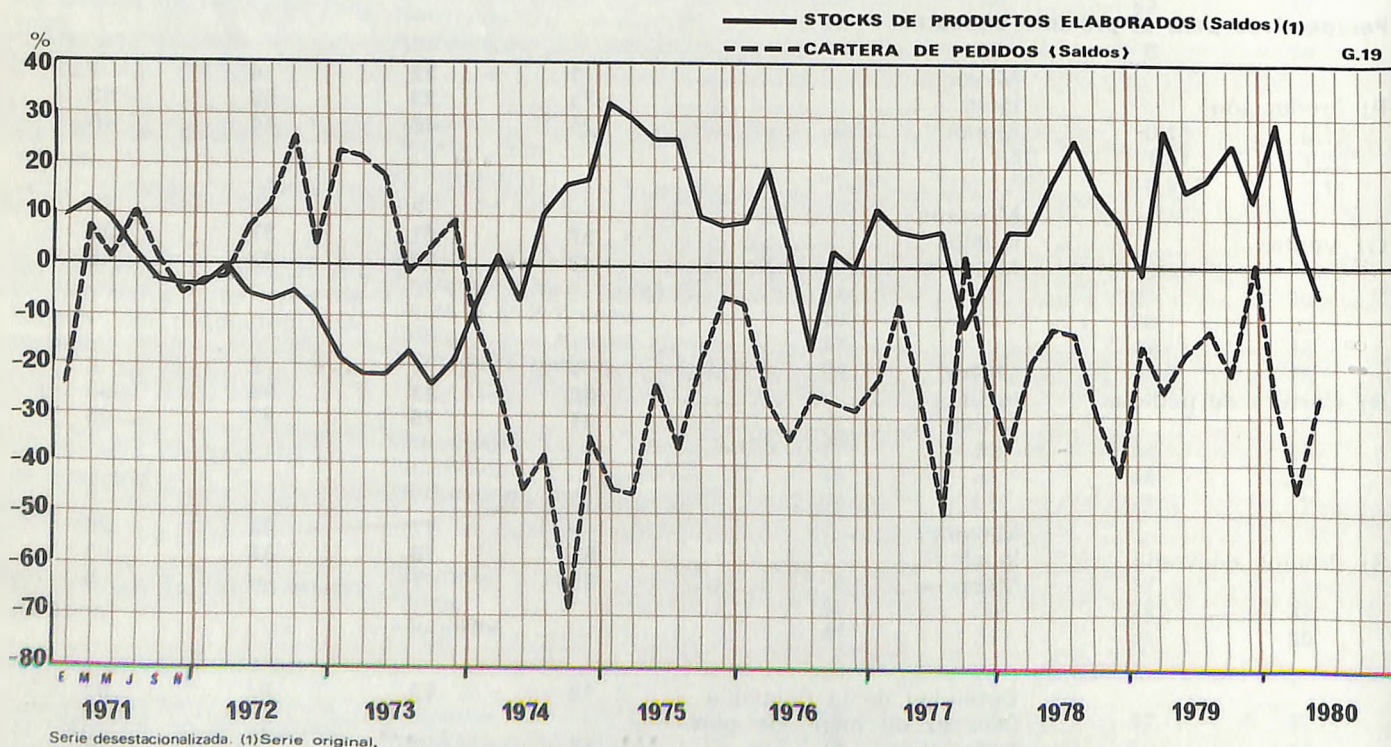
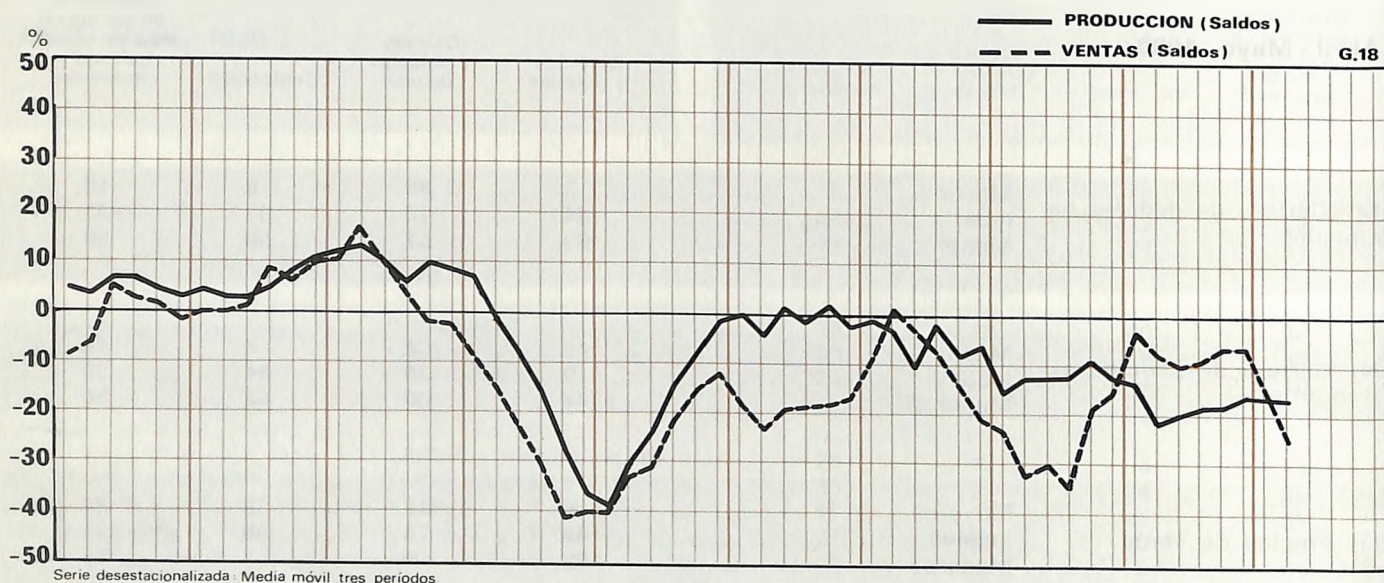

Las opiniones de los empresarios reflejan que se mantiene la situación recesiva, con el agravante de que este sector no acusó a finales de 1978 ni en la primera mitad de 1979 la recuperación que registraron algunas ramas industriales. Sin embargo, las dos últimas encuestas han señalado una cierta disminución de los stocks de productos elaborados y, aunque las empresas afirman que sus pedidos disminuyen, se observa un aumento del período de trabajo asegurado por la cartera de pedidos. Persiste el reajuste de los niveles de empleo y la tendencia alcista de los precios, y las empresas no prevén ningún cambio en la evolución del sector en los próximos meses. La debilidad de la demanda y las dificultades financieras de las empresas son los grandes obstáculos para el aumento de la actividad en las industrias de la madera y del mueble.

Abril - Mayo, 1980

	Madera	Corcho	Mueble	CONJUNTO de industrias de la madera, corcho y mueble
--	--------	--------	--------	--

B) Producción	Mayor	6	2	23	11
	Igual	55	64	60	58
	Menor	39	34	17	31

C) Precios de las materias primas	Superiores	46	49	32	42
	Igual	53	51	68	57
	Inferiores	1	—	—	1

D) Funcionamiento asegurado con los actuales stocks de materias primas	Durante menos de 15 días	4	—	10	5
	Entre 15 días y 1 mes	37	—	16	22
	Entre 1 y 2 meses	31	28	50	37
	Entre 2 y 3 meses	21	36	24	25
	Más de 3 meses	7	36	—	11

E) Stocks de materias primas	Excesivos	1	—	9	4
	Normales	76	97	71	77
	Reducidos	23	3	20	19
F) N.º de personas ocupadas	Aumento	0,23	1,71	0,44	0,61
	Disminución	2,18	1,58	1,94	1,98
	Diferencia	-1,95	+0,13	-1,50	-1,37
G) Período de producción normal representado por los stocks de productos elaborados	Menos de 15 días	30	11	23	24
	Entre 15 días y 1 mes	20	47	41	32
	Entre 1 y 2 meses	27	10	16	20
	Entre 2 y 3 meses	18	—	18	14
	Más de 3 meses	5	32	2	10
H) Stocks de productos elaborados	Excesivos	20	32	9	19
	Normales	65	22	67	56
	Reducidos	15	46	24	25
I) Ventas en el mercado nacional	Mayores	20	—	25	17
	Iguales	37	53	43	42
	Menores	43	47	32	41
J) Ventas en el mercado extranjero	Mayores	38	39	8	32
	Iguales	37	20	92	44
	Menores	25	41	—	24
L) Período de trabajo asegurado con la actual cartera de pedidos	Menos de 1 mes	24	—	30	21
	Entre 1 y 2 meses	37	65	57	49
	Entre 2 y 3 meses	11	2	10	9
	Entre 3 y 6 meses	5	33	—	9
	Entre 6 y 9 meses	—	—	3	1
	Entre 9 y 12 meses	19	—	—	9
	Más de 12 meses	4	—	—	2

5. INDUSTRIAS DE LA MADERA, CORCHO Y MUEBLE

Abril - Mayo, 1980

		Madera	Corcho	Mueble	CONJUNTO de Industrias de la madera, corcho y mueble
M) Cartera de pedidos na- cionales	Mayor	11	12	9	11
	Igual	58	44	48	52
	Menor	31	44	43	37
N) Cartera de pedidos ex- tranjeros	Mayor	8	3	—	4
	Igual	71	59	100	74
	Menor	21	38	—	22
O) Precios de venta	Mayores	45	37	21	36
	Igual	52	63	79	63
	Menores	3	—	—	1

Perspectivas para el próximo bimestre

P) Producción	Mayor	11	—	2	6
	Igual	73	89	79	78
	Menor	16	11	19	16
Q) Ventas	Mayores	29	—	17	19
	Igual	46	89	62	60
	Menores	25	11	21	21
R) Cartera de pedidos	Mayor	11	—	20	11
	Igual	63	100	53	68
	Menor	26	—	27	21
S) Precios de venta	Mayores	31	15	37	30
	Igual	68	85	63	70
	Menores	1	—	—	—
T) Factores que impiden un aumento de la produc- ción	Debilidad de la demanda ..	80	44	86	74
	Escasez de mano de obra especializada	1	2	6	3
	Escasez de mano de obra no especializada	—	—	—	—
	Insuficiencia del equipo pro- ductivo	9	—	—	4
	Dificultades de financiación o tesorería	29	12	25	24
	Dificultades de abasteci- miento de materias primas ..	7	2	—	4
	Otras causas	15	11	3	10

6. INDUSTRIAS DEL PAPEL Y ARTES GRAFICAS

PRODUCCION (Saldos)

VENTAS (Saldos)

G.20

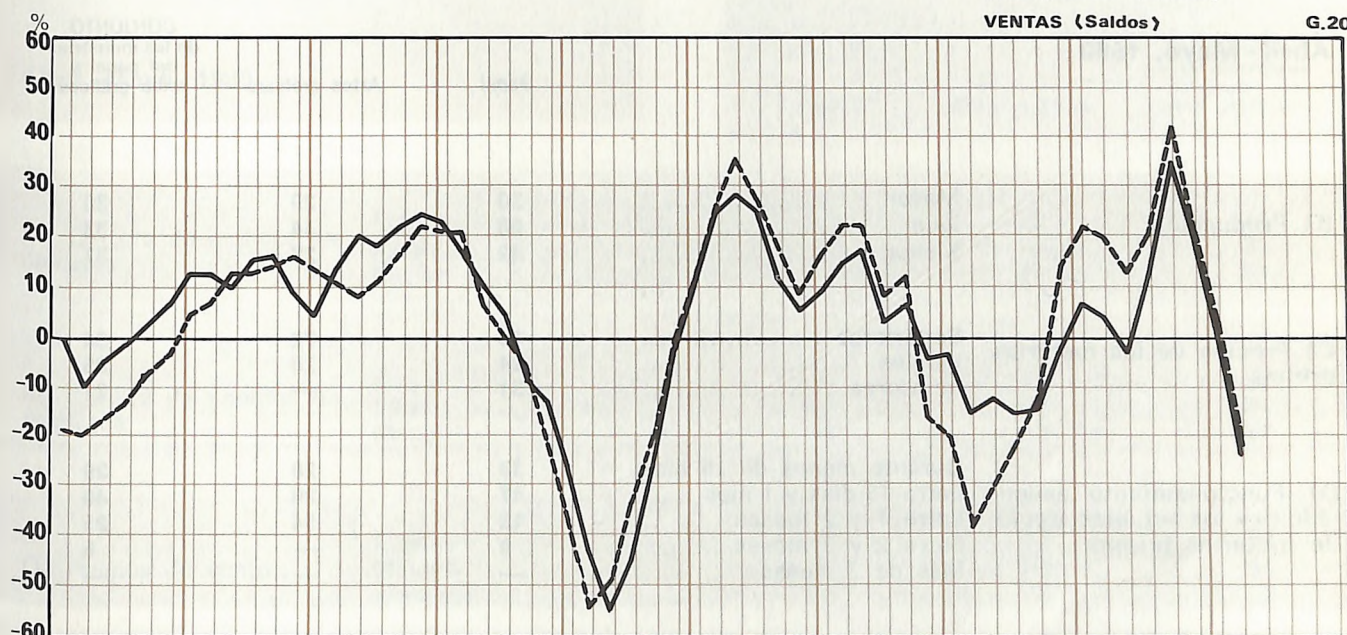

Serie desestacionalizada: Media móvil tres periodos.

STOCKS DE PRODUCTOS ELABORADOS (Saldos) (1)

CARTERA DE PEDIDOS (Saldo)

G.21

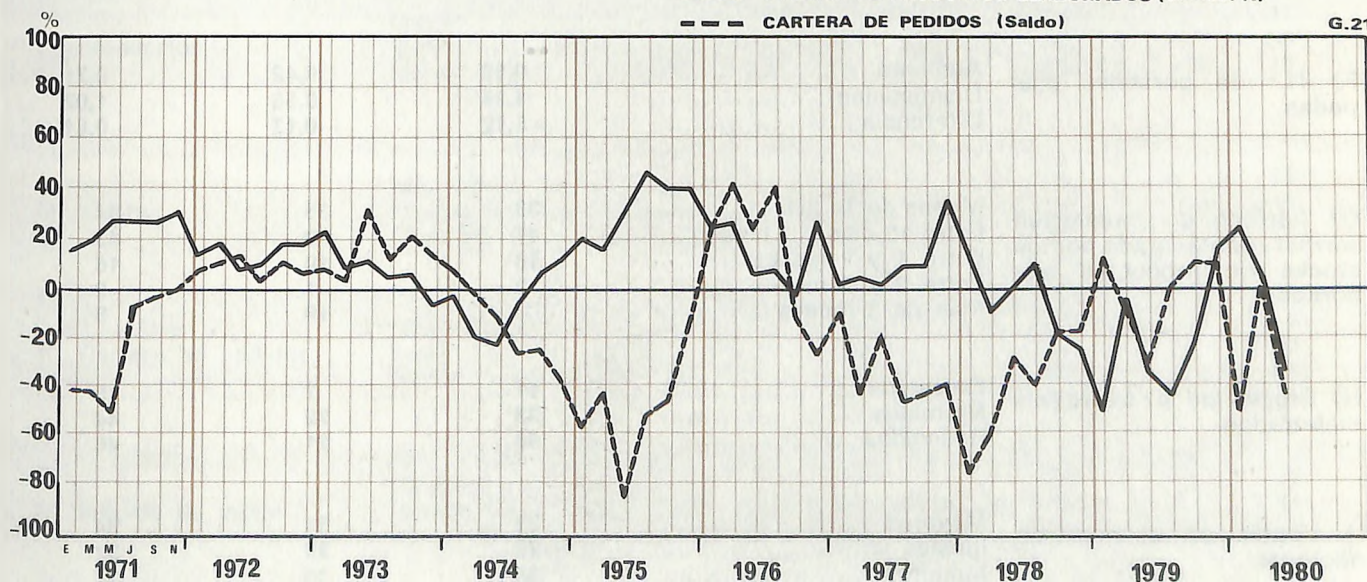

Serie desestacionalizada. (1) Serie original.

A finales del pasado año se observó un cambio de tendencia, a la baja, en la evolución de este sector. Esta tendencia se ha mantenido en la primera mitad de 1980; en los meses de abril y mayo se ha registrado una nueva disminución de la producción, ventas y cartera de pedidos de estas industrias y la población ocupada ha disminuido a un ritmo importante. Sin embargo los stocks de productos elaborados se consideran más bien reducidos y los precios siguen aumentando. Para los próximos meses, las empresas prevén un cierto aumento de la producción y las ventas. Las previsiones sobre la evolución de los pedidos son más pesimistas; para un 86 % de las empresas la debilidad de la demanda constituye un fuerte obstáculo para el aumento de la actividad. Las dificultades financieras constituyen otro freno importante, principalmente en las industrias del papel, y se han acentuado en los últimos meses.

Abril - Mayo, 1980

Papel Artes gráficas CONJUNTO de las industrias del papel y artes gráficas

B) Producción	Mayor	30	29	30
	Igual	28	44	33
	Menor	42	27	37
C) Precios de las materias primas	Superiores	45	72	54
	Iguals	24	28	25
	Inferiores	31	—	21
D) Funcionamiento asegurado con los actuales stocks de materias primas	Durante menos de 15 días	33	20	29
	Entre 15 días y 1 mes	47	26	40
	Entre 1 y 2 meses	12	54	25
	Entre 2 y 3 meses	8	—	6
	Más de 3 meses	—	—	—
E) Stocks de materias primas	Excesivos	3	—	2
	Normales	33	92	51
	Reducidos	64	8	47
F) N.º de personas ocupadas	Aumento	0,12	0,42	0,21
	Disminución	1,24	0,55	1,02
	Diferencia	—1,12	—0,13	—0,81
G) Período de producción normal representado por los stocks de productos elaborados	Menos de 15 días	33	38	34
	Entre 15 días y 1 mes	47	32	43
	Entre 1 y 2 meses	18	10	16
	Entre 2 y 3 meses	2	1	2
	Más de 3 meses	—	19	5
H) Stocks de productos elaborados	Excesivos	11	7	10
	Normales	33	72	44
	Reducidos	56	21	46
I) Ventas en el mercado nacional	Mayores	35	31	34
	Iguals	29	39	32
	Menores	36	30	34
J) Ventas en el mercado extranjero	Mayores	33	19	31
	Iguals	22	71	31
	Menores	45	10	38
L) Período de trabajo asegurado con la actual cartera de pedidos	Menos de 1 mes	80	46	70
	Entre 1 y 2 meses	14	41	22
	Entre 2 y 3 meses	6	6	6
	Entre 3 y 6 meses	—	1	—
	Entre 6 y 9 meses	—	—	—
	Entre 9 y 12 meses	—	—	—
	Más de 12 meses	—	6	2

INDUSTRIAS QUIMICAS

Abril - Mayo, 1980

Papel Artes gráficas CONJUNTO de las industrias del papel y artes gráficas

M) Cartera de pedidos nacionales	Mayor	23	26	24
	Igual	36	46	39
	Menor	41	28	37

N) Cartera de pedidos extranjeros	Mayor	35	15	32
	Igual	23	72	31
	Menor	42	13	37

O) Precios de venta	Mayores	69	36	57
	Iguals	31	59	41
	Menores	—	5	2

Perspectivas para el próximo bimestre

P) Producción	Mayor	34	25	31
	Igual	55	57	56
	Menor	11	18	13

Q) Ventas	Mayores	34	39	36
	Iguals	56	31	48
	Menores	10	30	16

R) Cartera de pedidos	Mayor	4	17	8
	Igual	60	50	57
	Menor	36	33	35

S) Precios de venta	Mayores	73	43	64
	Iguals	24	57	34
	Menores	3	—	2

T) Factores que impiden un aumento de la producción	Debilidad de la demanda	86	85	86
	Escasez de mano de obra especializada	2	1	2
	Escasez de mano de obra no especializada	—	—	—
	Insuficiencia del equipo productivo	7	14	9
	Dificultades de financiación o tesorería	66	27	54
	Dificultades de abastecimiento de materias primas	4	3	4
	Otras causas	5	18	9

7. INDUSTRIAS QUIMICAS

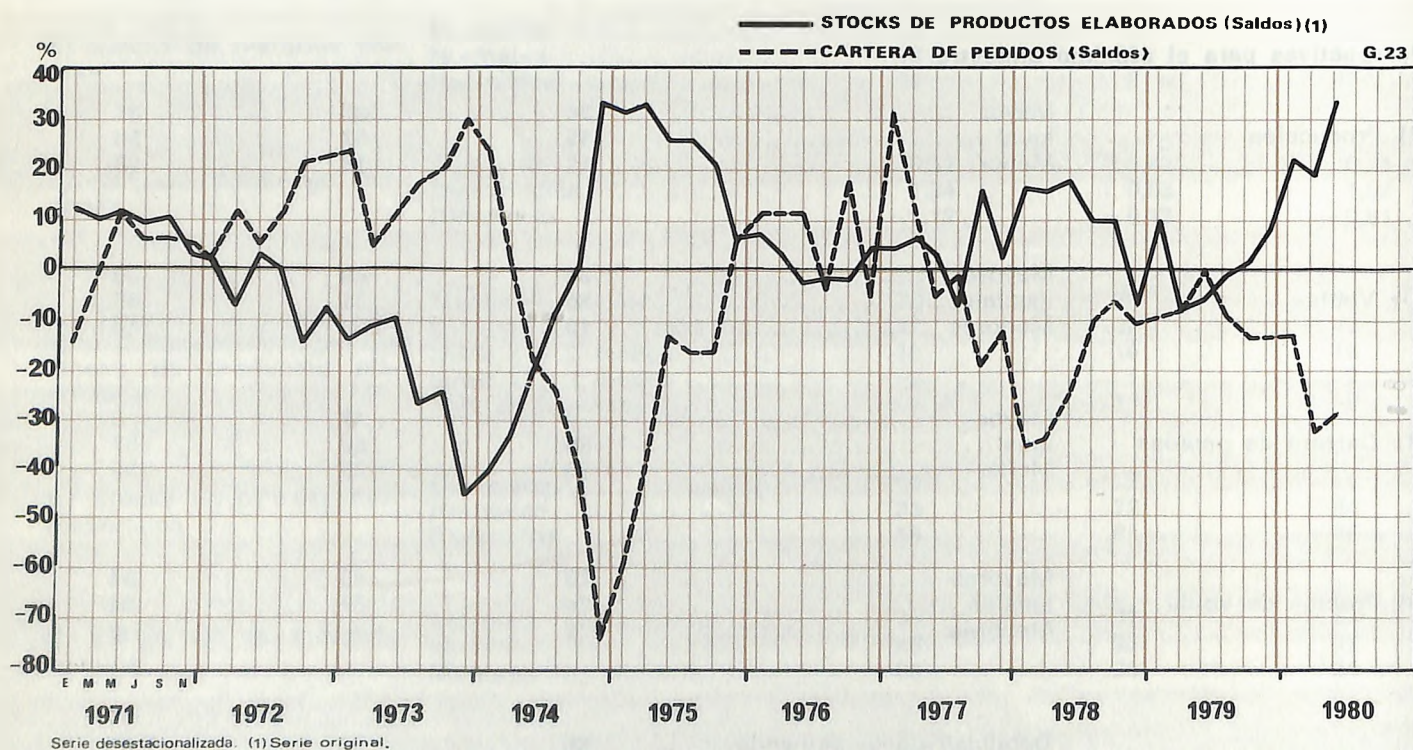
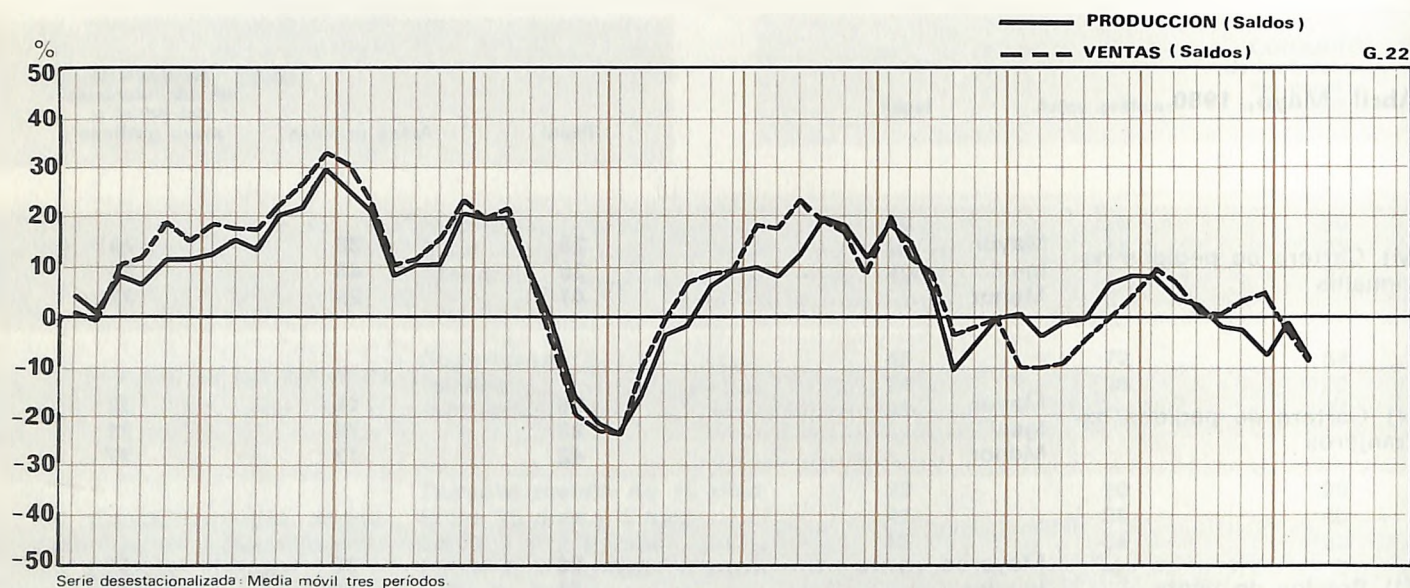

Desde la segunda mitad del pasado año se observaba en este sector un descenso de las ventas y de las carteras de pedidos, pero los niveles de actividad se mantenían. En los meses de abril y mayo se ha registrado ya un descenso de la producción en todos los subsectores, excepto en la industria del caucho y en la química básica, y muy especialmente en las industrias de fibras sintéticas. La demanda mantiene la tónica contractiva en la mayoría de las industrias. Los stocks de productos elaborados han aumentado en general, más acusadamente en las industrias de fibras sintéticas. Como en otros sectores, los precios han experimentado cierta desaceleración.

El porcentaje de empresas que consideran limitada su producción por la debilidad de la demanda ha aumentado bastante últimamente, por lo que difícilmente puede esperarse una mejora de la evolución del sector en los próximos meses.

Abril - Mayo, 1980

	Caucho	Productos químicos de base	Materias plásticas y explosivos	Farmacéutica	Productos químicos de uso industrial	Productos químicos doméstico	Transformación de materias plásticas	CONJUNTO de las industrias químicas
B) Producción								
Mayor	21	61	—	16	6	34	47	23
Igual	78	31	40	41	61	21	15	40
Menor	1	8	60	43	33	45	38	37
C) Precios de las materias primas								
Superiores	29	65	2	42	49	48	23	34
Iguals	70	33	56	52	51	48	76	56
Inferiores	1	2	42	6	—	4	1	10
D) Funcionamiento asegurado con los actuales stocks de materias primas								
Durante menos de 15 días	2	5	6	—	12	2	7	5
Entre 15 días y 1 mes	77	79	43	21	48	54	60	49
Entre 1 y 2 meses	16	7	51	31	32	42	24	31
Entre 2 y 3 meses	5	9	—	26	8	2	9	10
Más de 3 meses	—	—	—	22	—	—	—	5
E) Stocks de materias primas								
Excesivos	5	4	—	18	9	9	—	7
Normales	92	88	98	82	96	91	94	90
Reducidos	3	8	2	—	5	—	6	3
F) N.º de personas ocupadas								
Aumento	0,16	0,12	0,03	0,84	0,40	0,25	0,24	0,35
Disminución	0,33	0,34	0,17	0,59	0,59	0,43	0,39	0,41
Diferencia	-0,17	-0,22	-0,14	+0,25	-0,19	-0,18	-0,15	-0,06
G) Período de producción normal representado por los stocks de productos elaborados								
Menos de 15 días	—	21	2	—	13	2	10	6
Entre 15 días y 1 mes	76	51	12	9	35	54	54	34
Entre 1 y 2 meses	16	25	77	48	40	44	18	43
Entre 2 y 3 meses	7	3	5	28	12	—	11	12
Más de 3 meses	1	—	4	15	—	—	7	5
H) Stocks de productos elaborados								
Excesivos	19	25	89	26	22	34	17	36
Normales	81	63	9	74	74	66	80	62
Reducidos	—	12	2	—	4	—	3	2
I) Ventas en el mercado nacional								
Mayores	4	38	32	41	12	43	37	30
Iguals	94	48	9	26	42	11	16	31
Menores	2	14	59	33	46	46	47	39
J) Ventas en el mercado extranjero								
Mayores	2	21	37	17	42	59	6	24
Iguals	95	60	16	44	45	17	61	45
Menores	3	19	47	39	13	24	33	31
L) Período de trabajo asegurado con la actual cartera de pedidos								
Menos de 1 mes	65	47	79	11	77	88	55	62
Entre 1 y 2 meses	18	33	14	76	16	12	42	29
Entre 2 y 3 meses	17	5	7	10	4	—	3	6
Entre 3 y 6 meses	—	7	—	—	3	—	—	2
Entre 6 y 9 meses	—	8	—	3	—	—	—	1
Entre 9 y 12 meses	—	—	—	—	—	—	—	—
Más de 12 meses	—	—	—	—	—	—	—	—

Abril - Mayo, 1980

	Caucho	Productos químicos de base	Materias plásticas y explosivos	Farmacéutica	Productos químicos de uso industrial	Productos químicos de uso doméstico	Transformación de materias plásticas	CONJUNTO de las industrias químicas
M) Cartera de pedidos nacionales	Mayor Igual Menor	30 56 14	— 79 21	— 99 1	6 41 53	6 55 39	5 50 45	6 64 30
N) Cartera de pedidos extranjeros	Mayor Igual Menor	6 92 2	3 86 11	5 81 14	46 31 23	— 51 49	6 55 39	11 67 22
O) Precios de venta	Mayores Iguales Menores	14 82 4	9 91 —	30 70 —	30 68 2	47 53 —	18 79 3	21 77 2

Perspectivas para el próximo bimestre

P) Producción	Mayor Igual Menor	12 81 7	30 37 33	5 38 57	19 75 6	26 45 29	50 41 9	13 56 31	20 54 26
Q) Ventas	Mayores Iguales Menores	12 80 8	29 53 18	50 18 32	23 77 —	23 46 31	55 36 9	13 58 29	29 52 19
R) Cartera de pedidos	Mayor Igual Menor	— 98 2	28 63 9	4 26 70	21 71 8	25 21 54	52 32 16	14 53 33	18 51 31
S) Precios de venta	Mayores Iguales Menores	3 97 —	12 87 1	2 90 8	53 47 —	24 76 —	54 46 —	19 81 —	24 73 3
T) Factores que impiden un aumento de la producción	Debilidad de la demanda Escasez de mano de obra especializada Escasez de mano de obra no especializada Insuficiencia del equipo productivo Dificultades de financiación o tesorería Dificultades de abastecimiento de materias primas Otras causas	80 — — — 7 7 11	41 — — 2 2 4 5	94 1 — — 2 43	61 — — — 2 3	91 1 — 1 8 2 —	54 — — — 8 2 28	94 — — 1 6 2 11	76 — — 1 5 2 14

8. INDUSTRIAS DE MATERIALES DE LA CONSTRUCCION

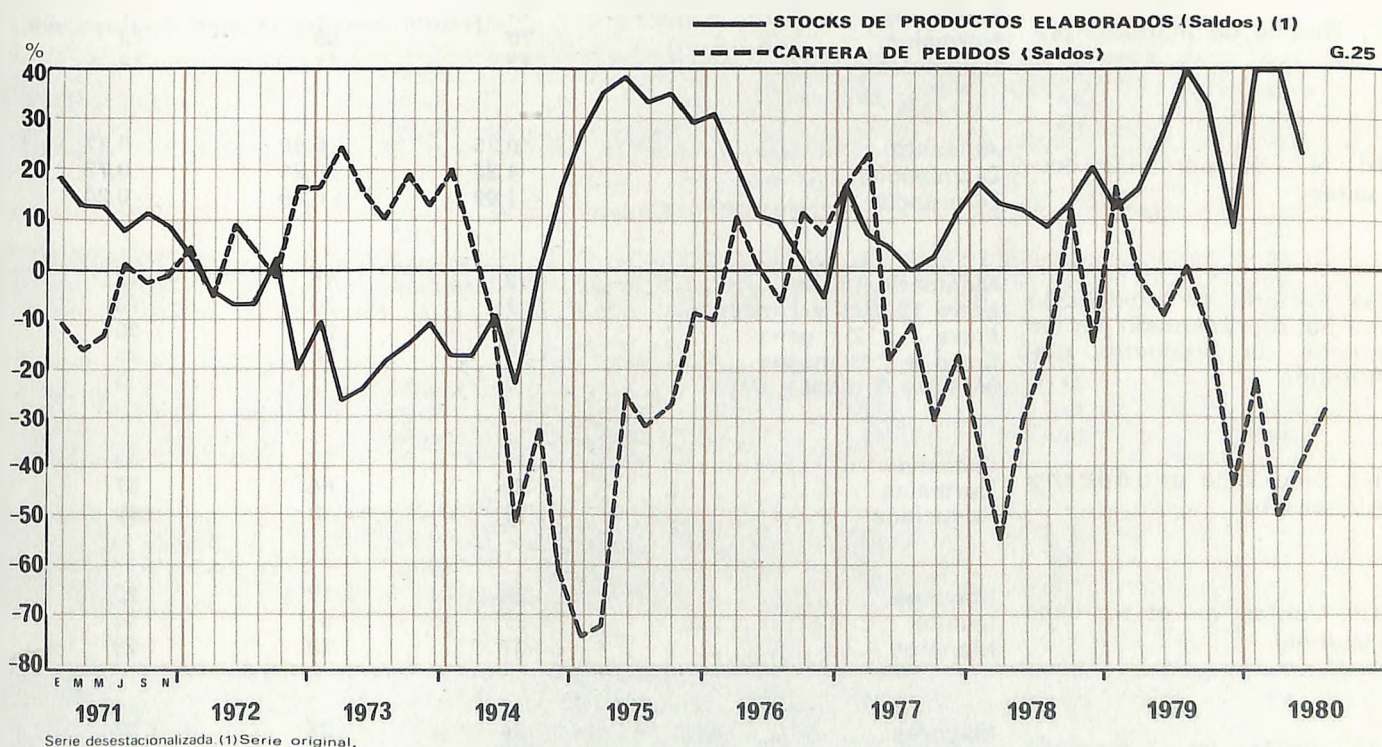
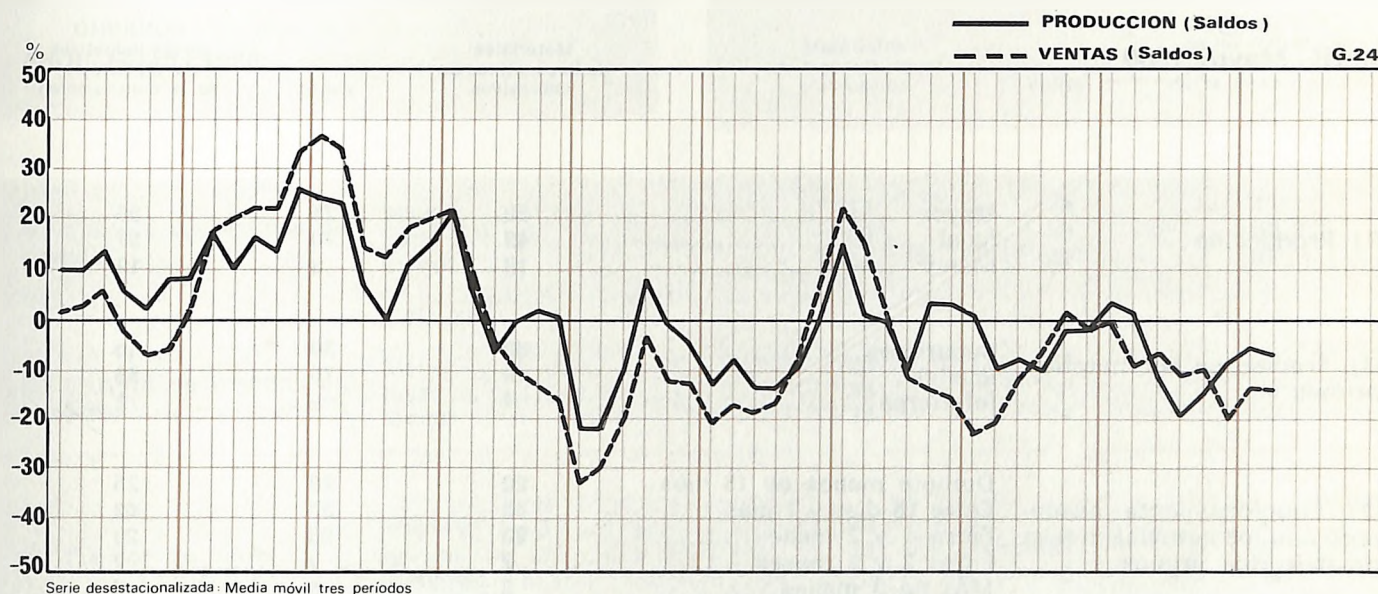

Los resultados de la encuesta, corregidos de variaciones estacionales, muestran que la producción se ha mantenido estable y que las ventas y, especialmente, los pedidos han disminuido. Sin embargo, el período de trabajo asegurado por la cartera de pedidos no ha descendido y es más elevado, incluso, que en iguales meses del pasado año; ello se debe probablemente a la disminución de la capacidad productiva de las empresas. El empleo mantiene la trayectoria descendente. Los precios crecen menos que en los meses anteriores. Los stocks de productos elaborados siguen considerándose elevados, pero no han aumentado últimamente.

Las expectativas de los empresarios no apuntan ningún cambio en la evolución del sector: la debilidad de la demanda, la insuficiencia del equipo productivo y las dificultades de financiación son los principales factores que limitan el crecimiento de la producción.

Abril - Mayo, 1980

**Materiales
de la construcción
y abrasivos**

Vidrio

**CONJUNTO
de las Industrias
de materiales
de la construcción**

B) Producción	Mayor	39	21	30
	Igual	43	70	57
	Menor	18	9	13

C) Precios de las materias primas	Superiores	50	30	40
	Iguales	49	70	59
	Inferiores	1	—	1

D) Funcionamiento asegurado con los actuales stocks de materias primas	Durante menos de 15 días	20	29	25
	Entre 15 días y 1 mes	48	36	42
	Entre 1 y 2 meses	23	23	23
	Entre 2 y 3 meses	7	7	7
	Más de 3 meses	2	5	3

E) Stocks de materias primas	Excesivos	13	1	7
	Normales	70	88	79
	Reducidos	17	11	14

F) N.º de personas ocupadas	Aumento	0,25	0,90	0,57
	Disminución	1,34	0,21	0,77
	Diferencia	-1,09	+0,69	-0,20

G) Período de producción normal representado por los stocks de productos elaborados	Menos de 15 días	16	15	15
	Entre 15 días y 1 mes	7	29	18
	Entre 1 y 2 meses	55	21	38
	Entre 2 y 3 meses	17	34	26
	Más de 3 meses	5	1	3

H) Stocks de productos elaborados	Excesivos	40	27	33
	Normales	49	64	57
	Reducidos	11	9	10

I) Ventas en el mercado nacional	Mayores	26	17	22
	Iguales	37	61	49
	Menores	37	22	29

J) Ventas en el mercado extranjero	Mayores	24	26	25
	Iguales	28	32	30
	Menores	48	42	45

L) Período de trabajo asegurado con la actual cartera de pedidos	Menos de 1 mes	25	54	41
	Entre 1 y 2 meses	54	21	35
	Entre 2 y 3 meses	7	13	11
	Entre 3 y 6 meses	14	12	13
	Entre 6 y 9 meses	—	—	—
	Entre 9 y 12 meses	—	—	—
	Más de 12 meses	—	—	—

Abril - Mayo, 1980

Materiales
de la construcción
y abrasivos

Vidrio

CONJUNTO
de las industrias
de materiales
de la construcción

M) Cartera de pedidos nacionales	Mayor	15	8	11
	Igual	33	50	42
	Menor	52	42	47

N) Cartera de pedidos extranjeros	Mayor	29	14	22
	Igual	39	72	55
	Menor	32	14	23

O) Precios de venta	Mayores	20	16	18
	Igual	75	81	78
	Menores	5	3	4

Perspectivas para el próximo bimestre

P) Producción	Mayor	17	19	18
	Igual	48	41	44
	Menor	35	40	38

Q) Ventas	Mayores	15	37	26
	Igual	49	22	36
	Menores	36	41	38

R) Cartera de pedidos	Mayor	6	12	9
	Igual	53	42	47
	Menor	41	46	44

S) Precios de venta	Mayores	22	9	15
	Igual	77	90	84
	Menores	1	1	1

T) Factores que impiden un aumento de la producción	Debilidad de la demanda	75	65	70
	Escasez de mano de obra especializada	—	5	3
	Escasez de mano de obra no especializada	—	—	—
	Insuficiencia del equipo productivo	15	22	29
	Dificultades de financiación o tesorería	17	16	16
	Dificultades de abastecimiento de materias primas	—	—	—
	Otras causas	3	13	8

9. INDUSTRIAS SIDEROMETALURGICAS

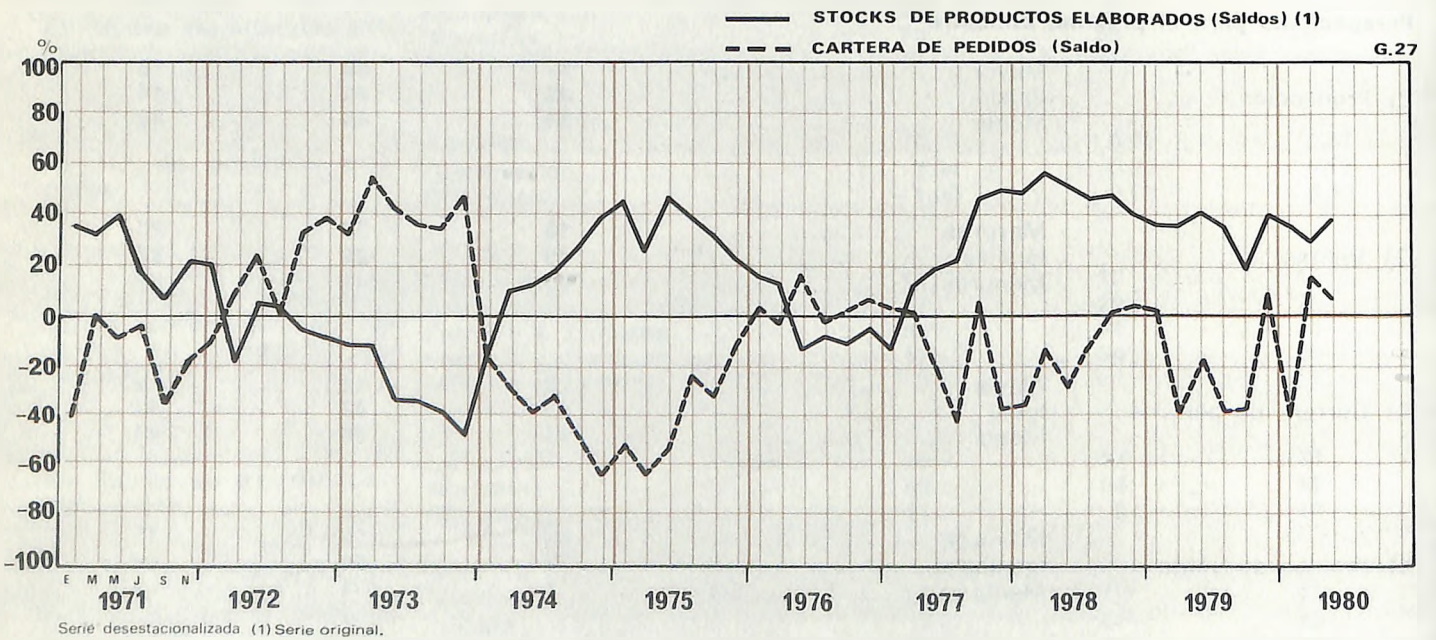
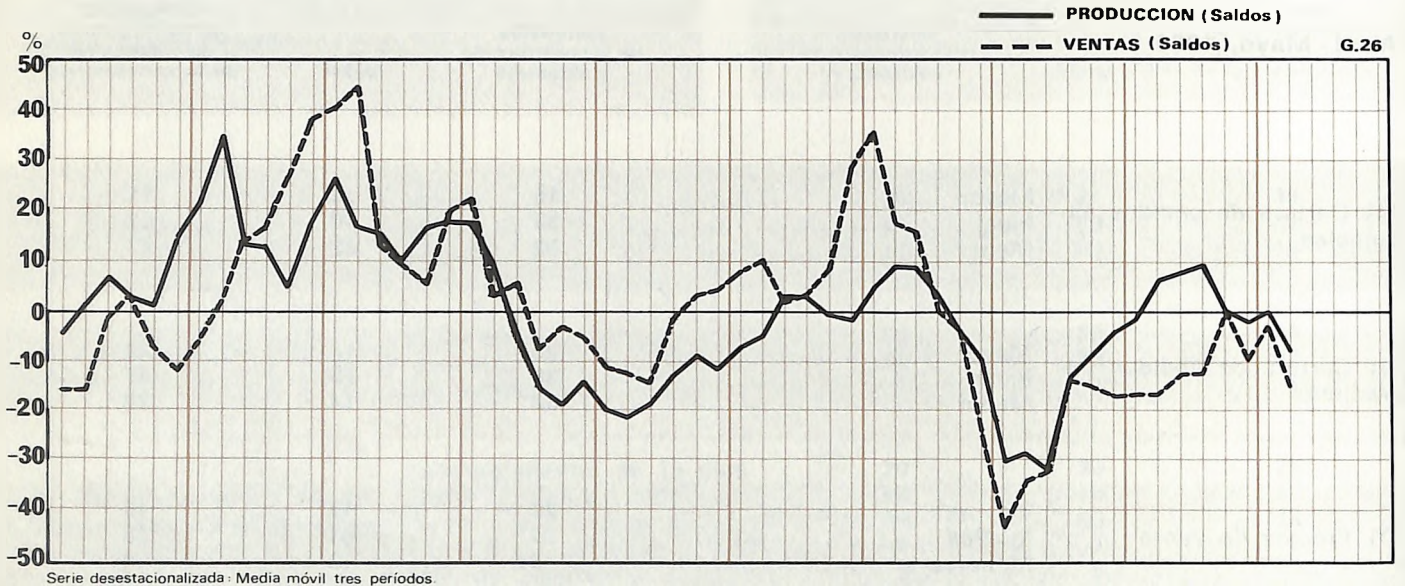

En los meses de abril y mayo se ha registrado un descenso de la producción y las ventas pero la cartera de pedidos nacionales acusa un ligero aumento. Los pedidos exteriores, en cambio, han disminuido. El período de trabajo asegurado por la cartera de pedidos global —unos dos meses— ha permanecido estable. Los stocks de productos elaborados no han variado; se consideran elevados en casi todos los subsectores y particularmente en los de aparatos eléctricos y material de transporte. El empleo descende con fuerza en todos los subsectores, excepto en el de metálicas básicas.

Para los próximos meses las empresas prevén un pequeño aumento de la producción, la práctica estabilidad de las ventas y un descenso de los pedidos. El porcentaje de empresas que consideran limitada su actividad por la debilidad de la demanda es muy elevado en material de transporte, en maquinaria eléctrica, en productos metálicos de uso industrial y ha subido bastante, en los primeros meses del presente año, en las industrias de aparatos eléctricos; en cambio, la incidencia de este factor ha disminuido un poco con respecto al pasado año en las industrias básicas, en las de productos metálicos de consumo y en las de maquinaria no eléctrica.

Abril - Mayo, 1980

		Metálicas básicas	Productos metálicos industriales	Productos metálicos de consumo	Maquinaria no eléctrica	Maquinaria eléctrica	Aparatos eléctricos	Material de transporte	CONJUNTO de las indus- trias sidero- metalúrgicas
B) Producción	Mayor	24	30	5	19	8	46	2	12
	Igual	70	55	73	67	65	35	41	52
	Menor	6	15	22	14	27	19	57	36
C) Precios de las materias primas	Superiores	68	56	72	63	58	44	67	63
	Iguals	32	44	27	37	35	56	33	36
	Inferiores	—	—	1	—	7	—	—	1
D) Funcionamiento asegu- rado con los actuales stocks de materias primas	Durante menos de 15 días	1	5	—	6	2	—	—	2
	Entre 15 días y 1 mes	44	45	18	26	29	21	6	19
	Entre 1 y 2 meses	42	39	72	24	44	55	91	65
	Entre 2 y 3 meses	13	11	9	11	23	23	3	11
	Más de 3 meses	—	—	1	33	2	1	—	3
E) Stocks de materias pri- mas	Excesivos	6	5	7	7	3	19	7	7
	Normales	91	61	90	77	67	43	93	80
	Reducidos	3	34	3	16	30	38	—	13
F) N.º de personas ocu- padas	Aumento	1,33	0,24	0,08	0,05	0,34	0,45	—	0,17
	Disminución	0,16	1,36	1,99	0,53	0,36	1,35	0,61	0,87
	Diferencia	+1,17	-1,12	-1,91	-0,48	-0,02	-0,90	-0,61	-0,70
G) Periodo de producción normal representado por los stocks de productos ela- borados	Menos de 15 días	9	15	2	14	1	13	9	8
	Entre 15 días y 1 mes	15	24	21	18	9	1	17	16
	Entre 1 y 2 meses	72	23	59	52	53	48	22	38
	Entre 2 y 3 meses	—	32	8	12	16	12	52	31
	Más de 3 meses	4	6	10	4	21	26	—	7
H) Stocks de productos elaborados	Excesivos	29	39	9	46	23	63	64	47
	Normales	66	50	86	49	75	36	20	44
	Reducidos	5	11	5	5	2	1	16	9
I) Ventas en el mercado nacional	Mayores	44	23	1	11	30	45	55	37
	Iguals	39	55	85	38	10	23	40	41
	Menores	17	22	14	51	60	32	5	22
J) Ventas en el mercado extranjero	Mayores	33	50	9	19	19	—	56	37
	Iguals	58	36	86	61	49	40	28	43
	Menores	9	14	5	20	32	60	16	20
L) Periodo de trabajo ase- gurado con la actual car- tera de pedidos	Menos de 1 mes	67	22	29	19	28	15	72	47
	Entre 1 y 2 meses	12	46	67	21	45	1	13	29
	Entre 2 y 3 meses	21	26	3	37	10	6	8	12
	Entre 3 y 6 meses	—	6	—	18	17	—	1	5
	Entre 6 y 9 meses	—	—	1	5	—	78	—	4
	Entre 9 y 12 meses	—	—	—	—	—	—	6	3
	Más de 12 meses	—	—	—	—	—	—	—	—

Abril - Mayo, 1980

	Metales básicos	Productos metálicos industriales	Productos metálicos de consumo	Maquinaria no eléctrica	Maquinaria eléctrica	Aparatos eléctricos	Material de transporte	CONJUNTO de las indus- trias sidero- metalúrgicas
M) Cartera de pedidos na- cionales	Mayor Igual Menor	34 41 25	— 80 20	23 43 34	6 36 58	6 81 13	67 32 1	37 42 21
N) Cartera de pedidos ex- tranjeros	Mayor Igual Menor	25 61 39	3 88 9	11 51 38	14 51 35	— 19 81	11 25 64	13 42 45
O) Precios de venta	Mayores Iguales Menores	27 47 26	29 69 2	65 35 —	32 68 7	37 48 15	13 87 —	23 74 3

Perspectivas para el próximo bimestre

P) Producción	Mayor Igual Menor	20 55 25	34 59 7	1 90 9	39 42 19	10 84 6	1 30 69	51 42 7	31 55 14
Q) Ventas	Mayores Iguales Menores	28 41 31	31 62 7	2 19 79	66 16 18	11 69 20	21 20 59	9 90 1	17 63 20
R) Cartera de pedidos	Mayor Igual Menor	— 63 37	44 31 25	14 15 71	27 40 33	1 68 31	3 91 6	4 34 62	11 40 49
S) Precios de venta	Mayores Iguales Menores	38 32 30	49 49 2	15 78 7	21 79 —	19 79 2	9 91 —	67 33 —	43 55 2
T) Factores que impiden un aumento de la produc- ción	Debilidad de la demanda Escasez de mano de obra especializada Escasez de mano de obra no especializada Insuficiencia del equipo pro- ductivo Dificultades de financiación o tesorería Dificultades de abasteci- miento de materias primas Otras causas	61 — — — 8 19 19	78 — — 3 29 16 4	35 — — — 3 2 1	47 28 — 23 35 4 19	90 — — 2 16 — 27	68 1 — 1 1 — 1	98 — — 1 2 1 11	79 2 — 3 10 3 11

**DETALLES DE LOS CUESTIONARIOS ENVIADOS Y DE LOS RECIBIDOS EN LA 101 ENCUESTA
COYUNTURAL CORRESPONDIENTE A LOS MESES DE ABRIL - MAYO 1980**

División	Cuestionarios enviados (I)	Cuestionarios recibidos (II)	11.1 % (III)	N.º de obreros de los cuestio- narios recibidos (IV)
Extracción de carbón	11	7	71	1.551
Extracción de minerales metálicos y no metálicos, excepto carbón	12	4	50	566
Productos alimenticios, excepto bebidas	21	201	49	16.204
Cervezas y analcohólicas	22	52	52	1.445
Bebidas espirituosas	23	25	60	4.004
Algodón	31	120	58	18.956
Lana	32	71	37	3.096
Seda y fibras artificiales	33	55	51	5.733
Fibras duras y textiles diversos	34	20	40	1.923
Género de punto	35	91	51	8.011
Ramo del agua	36	39	56	3.500
Curtición y tenerías	41	89	49	3.081
Calzado y artículos de piel	42	81	46	2.297
Confección	43	113	49	6.882
Madera	51	131	37	1.697
Corcho	52	29	41	758
Mueble	53	56	54	1.130
Papel	61	98	42	8.754
Artes gráficas	62	98	57	3.992
Caucho	71	35	49	4.752
Productos químicos de base	72	49	63	5.547
Derivados del petróleo y carbón	73	10	40	758
Materias plásticas y explosivos	74	21	71	9.181
Farmacéutica	75	47	77	11.782
Productos químicos de uso industrial	76	64	64	8.113
Productos químicos de uso doméstico	77	37	54	3.896
Transformación de materias plásticas	78	42	74	7.011
Materiales de la construcción y abrasivos	81	152	44	5.581
Vidrio	82	46	59	5.637
Metálicas básicas	91	54	35	3.533
Productos metálicos Industriales	92	177	41	10.694
Productos metálicos de consumo	93	77	43	13.216
Maquinaria no eléctrica	94	130	42	8.979
Maquinaria eléctrica	95	63	41	14.310
Aparatos eléctricos	96	41	44	9.074
Material de transporte	97	63	41	46.712
Industria de la construcción		284	22	11.962
Totales	2.772	1.277	46	274.318

**DETALLE DE LOS CUESTIONARIOS ENVIADOS Y RECIBIDOS POR CADA UNA DE LAS
CAMARAS DE CATALUÑA Y BALEARES EN LA 101 ENCUESTA COYUNTURAL
CORRESPONDIENTE A LOS MESES DE ABRIL - MAYO 1980**

	N.º de cuestionarios enviados (I)	N.º de cuestionarios recibidos (II)	II/I % (III)	N.º de obreros (IV)
Barcelona	1.558	870	56	235.667
Gerona	133	48	36	4.792
Lérida	48	22	46	3.434
Manresa	86	13	15	665
Menorca	67	19	28	483
Palamós	35	20	57	1.635
Palma de Mallorca	241	72	30	4.184
Reus	129	40	31	2.149
Sabadell	123	37	30	6.083
San Feliu de Guixols	18	5	28	212
Tarragona	97	39	40	4.525
Tarrasa	159	52	33	6.697
Tárrega	—	—	—	—
Tortosa	42	7	17	376
Valls	36	33	92	3.416
Totales	2.772	1.277	46	274.318

ESTADISTICAS

Nota: En el apartado 18 de este Boletín se incluyen notas explicativas sobre la confección de los cuadros y de los gráficos y las fuentes utilizadas para su elaboración.

10. POBLACION

10./1 Movimiento de la población (a). Cataluña

AÑO MES	MOVIMIENTO NATURAL			MOVIMIENTO MIGRATORIO			Aumento {5}	Población de hecho a fines de mes y año {6}
	Nacidos vivos {1}	Falle- cidos {2}	Crecimiento vegetativo {1 - 2}	Inmigrantes {3}	Emigrantes {4}	Saldo migratorio {3 - 4}		
1974	111.439	45.267	66.172	135.293	83.086	52.207	118.379	5.526.368
1975	107.693	45.880	61.813	94.726	70.281	24.445	86.258	5.663.125
1976	97.104	44.284	52.820	58.169	50.035	8.134	60.824	5.723.949
1977	86.491	40.594	45.897	103.472	84.639	18.833	64.730	5.788.679
1978	82.082	40.497	41.585	85.299	79.879	5.420	47.005	5.822.572
1979								
Febrero	6.164	3.300	2.864	7.647	7.222	425	3.289	5.828.648
Marzo	7.521	3.629	3.892	7.545	6.944	601	4.493	5.833.141
Abril	7.506	3.511	3.995	6.728	6.315	413	4.408	5.873.549
Mayo	8.508	3.582	4.926	7.192	6.836	356	5.282	5.842.831
Junio	7.453	3.149	4.304	6.703	6.438	265	4.569	5.847.400
Julio	7.333	3.312	4.021	6.482	6.236	246	4.267	5.851.667
Agosto	7.137	3.305	3.832	7.480	7.001	479	4.311	5.855.978
Septiembre	8.569	2.935	3.634	8.123	7.858	265	3.899	5.859.877
Octubre *	5.667	3.102	2.565	7.491	7.216	275	2.840	5.862.717
Noviembre *	8.166	3.804	4.362	7.064	7.080	—16	4.346	5.867.063
Diciembre *	7.873	4.392	3.481	7.021	6.970	51	3.532	5.870.595
1980								
Enero *	6.775	4.152	2.623	6.025	6.215	—190	2.433	5.873.028
Febrero *	6.216	3.639	2.577	6.472	6.297	165	2.742	5.875.770

(a) A partir de enero de 1976 y hasta enero de 1978, en el desglose mensual, no se incluye la migración en Barcelona-capital y se rectifican las cifras de la población de hecho de acuerdo con el padrón de 1975.

10./2 Movimiento de la población (b). Baleares

AÑO MES	MOVIMIENTO NATURAL			MOVIMIENTO MIGRATORIO			Aumento {5}	Población de hecho a fines de mes y año {6}
	Nacidos vivos {1}	Falle- cidos {2}	Crecimiento vegetativo {1 - 2}	Inmigrantes {3}	Emigrantes {4}	Saldo migratorio {3 - 4}		
1974	12.337	5.980	6.357	3.882	3.694	188	6.545	584.716
1975	11.348	5.718	5.630	2.980	3.304	—324	5.306	633.016
1976	10.913	5.662	5.251	1.484	2.110	—626	4.625	637.641
1977	10.293	5.488	4.805	3.515	5.109	—1.594	3.211	640.336
1978	8.756	5.149	3.607	5.932	5.139	793	4.400	644.736
1979								
Febrero	773	479	294	637	464	173	467	645.723
Marzo	878	542	336	692	558	134	470	646.193
Abril	767	455	312	646	408	238	550	646.743
Mayo	793	521	272	710	478	232	504	647.247
Junio	788	404	384	648	415	233	617	647.864
Julio	731	434	297	412	363	49	346	648.210
Agosto	714	407	307	554	347	207	514	648.724
Septiembre	747	356	391	830	464	366	757	649.481
Octubre *	796	430	366	787	413	374	740	650.221
Noviembre	1.315	611	704	826	437	389	1.093	651.314
Diciembre *	890	545	345	757	415	342	687	652.001
1980								
Enero *	878	556	322	643	348	295	617	652.618
Febrero *	822	522	300	826	409	417	717	653.335

(b) A partir de enero de 1976 se rectifican las cifras de la población de hecho de acuerdo con el padrón de 1975.

11. PRODUCCION

11./1 Petróleo crudo. Cataluña (Tm)

AÑO MES	PRODUCCION	PROCEDENCIA DEL PETROLEO ENTRADO EN LAS REFINERIAS CATALANAS						TOTAL
		Golfo Pérsico	Mediterráneo Oriental	Mediterráneo Central	América	Otros	España	
1976	1.705.000	4.407.533	145.105	590.663	830.519	94.373	706.094	6.774.287
1977	919.431	6.051.152	—	96.000	688.752	—	581.348	7.417.252
1978	918.647	5.432.549	148.399	377.343	1.101.087	42.413	445.130	7.546.921
1979	1.091.899	4.738.285	769.619	173.410	1.303.173	—	641.742	7.626.829
1979								
Abril	61.641	386.436	160.095	59.835	145.221	—	15.972	767.559
Mayo	63.547	521.805	131.574	—	183.196	—	—	836.575
Junio	45.673	275.431	164.088	—	46.251	—	—	485.770
Julio	78.640	651.000	30.000	—	121.339	—	33.000	835.339
Agosto	114.025	241.000	—	—	143.645	—	65.380	450.025
Septiembre	144.397	807.000	42.000	—	104.406	—	100.755	1.054.161
Octubre	116.830	308.000	—	—	103.218	—	104.400	515.618
Noviembre	143.293	283.000	50.000	56.000	47.169	—	97.029	533.198
Diciembre	143.558	656.000	50.000	—	141.805	—	96.632	944.437
1980								
Enero	115.123	539.000	—	—	367.654	—	—	906.654
Febrero	118.887	259.000	93.000	30.000	117.519	—	66.484	566.003
Marzo	137.289	359.000	—	54.000	75.000	59.000	82.001	665.001
Abril	138.689	671.000	—	—	99.312	63.000	121.330	954.642

11./2 Productos petrolíferos. Cataluña (Tm)

AÑO MES	KEROSENO	GASOLINA	GAS-OIL	FUEL-OIL	G.L.P.	NAFTAS	ASFALTOS	OTROS	TOTAL
1976	93.786	526.372	1.191.305	3.659.139	86.806	507.530	746.360	125.001	6.936.299
1977	185.000	616.000	1.403.000	3.448.837	99.000	546.000	661.963	189.888	7.149.688
1978	239.327	633.134	1.480.974	3.785.750	114.719	765.876	624.194	304.921	7.948.895
1979	204.555	452.011	1.511.683	3.418.698	100.597	1.015.495	532.924	323.868	7.559.831
1979									
Abril	26.564	53.934	139.834	306.958	10.662	68.924	51.970	28.516	687.362
Mayo	23.726	47.122	139.423	396.104	11.368	107.182	38.538	12.173	775.636
Junio	19.840	40.305	101.160	256.120	9.509	95.026	55.167	27.744	604.871
Julio	4.000	35.000	120.000	232.668	7.000	92.000	32.994	5.964	529.626
Agosto	28.000	38.000	143.000	330.649	9.000	114.000	76.436	35.782	774.867
Septiembre	37.000	45.000	149.000	311.080	11.000	95.000	44.550	22.859	715.489
Octubre	30.000	64.000	142.000	300.899	11.000	63.000	36.601	69.027	716.527
Noviembre	16.000	40.000	141.000	281.317	9.000	93.000	37.396	21.258	639.471
Diciembre	4.000	15.000	171.000	342.069	11.000	145.000	49.864	53.912	791.845
1980									
Enero	15.000	—	110.000	240.303	8.000	105.000	37.413	48.050	563.766
Febrero	18.000	12.000	133.000	286.616	11.000	121.000	1.669	13.345	596.630
Marzo	15.000	17.000	159.000	255.431	11.000	126.000	2.485	20.064	605.980
Abril	13.000	18.000	116.000	300.185	8.000	123.000	57.254	70.910	706.349

PRODUCCION

11./3 Gas - ciudad. Distribución provincial (miles termias)

AÑO MES	MANUFACTURADO				Total	NATURAL Barcelona	G.L.P. Barcelona	TOTAL CATALUÑA
	Barcelona	Gerona	Lérida	Tarragona				
1975	1.257.710	31.512	28.470	58.315	1.376.007	9.008.297	2.751.157	13.135.461
1976	1.247.835	35.498	27.632	66.916	1.377.881	12.673.496	2.927.954	16.979.331
1977	1.229.987	33.859	28.118	71.702	1.363.665	11.657.694	2.821.745	15.843.004
1978	1.311.138	37.918	33.118	81.279	1.463.453	11.827.729	2.727.699	16.018.881
1979							2.963.464	
1978								
Diciembre	181.750	6.182	4.805	10.927	203.664	1.253.972	276.560	1.734.196
1979								
Enero	207.749	7.007	4.752	12.142	231.650	1.462.547	306.729	2.006.926
Febrero	166.862	5.637	4.051	10.793	186.843	1.210.377	255.659	1.652.879
Marzo	154.222	5.088	3.529	9.650	172.489	1.230.468	265.240	1.495.708
Abril	106.751	3.833	2.520	7.072	120.176	1.122.873	275.873	1.460.931
Mayo	85.351	2.390	1.648	5.399	94.788	1.518.857	338.058	1.856.915
Junio	60.897	1.332	1.287	4.073	67.888	902.418	281.335	1.183.753
Julio	49.429	1.053	1.045	3.589	55.116	818.737	280.639	1.099.376
Agosto	38.904	924	1.031	3.354	44.212	487.988	139.712	627.700
Septiembre	57.252	1.251	1.292	3.609	63.404	975.981	203.337	1.242.722
Octubre	77.212	2.100	1.923	4.629	85.864	1.131.500	204.647	1.422.011
Noviembre	151.976	6.030	4.553	9.137	171.696	1.265.727	192.206	1.629.626
Diciembre	186.534	7.443	6.151	11.535	211.663	1.468.290	218.737	1.898.690

11./4 Cloruro potásico. Cataluña (Tm)

AÑO MES	PRODUCCION ■	España	VENTAS Extranjero	Total
1975	528.632	420.675	31.970	444.647
1976	559.177	424.838	201.535	626.373
1977	565.248	389.600	225.103	614.703
1978	604.506	415.908	169.550	585.458
1979	681.166	445.828	223.574	669.402
1979				
Mayo	60.613	42.188	11.425	53.613
Junio	59.416	32.951	14.900	47.851
Julio	56.754	27.844	9.700	37.544
Agosto	23.644	28.123	6.640	34.763
Septiembre	55.525	34.563	34.995	69.558
Octubre	67.229	30.659	35.550	66.209
Noviembre	68.619	35.901	15.430	51.331
Diciembre	53.700	38.291	27.975	66.266
1980				
Enero	62.145	37.924	40.745	78.669
Febrero	57.978	47.333	9.185	56.518
Marzo	60.180	44.252	18.350	60.603
Abril	64.043	39.279	5.850	52.709
Mayo	66.977	40.297	18.050	58.347

PRODUCCION

11./5 Solicitudes y calificaciones de viviendas de protección oficial. Cataluña (n.º de viviendas)

AÑO MES	SOLICITUDES PRESENTADAS	CALIFICACIONES PROVISIONALES	SOLICITUDES PENDIENTES	CALIFICACIONES DEFINITIVAS O VIVIENDAS TERMINADAS
1974	39.708	37.045	45.172	24.021
1975	28.026	23.076	40.275	24.459
1976	19.932	20.998	32.679	24.290
1977	24.070	23.993	30.512	14.610
1978	13.082	13.645	28.994	17.448
1977				
Diciembre	2.511	2.978	30.512	1.370
1978				
Enero	2.037	1.023	31.382	950
Febrero	1.367	1.561	30.870	1.155
Marzo	1.029	803	31.082	5.334
Abril	1.381	1.101	31.461	1.023
Mayo	36	639	30.801	961
Junio	2	1.240	29.514	1.015
Julio	1.606	2.597	28.362	713
Agosto	1.608	168	29.722	158
Septiembre	681	1.361	29.005	1.053
Octubre	1.036	1.086	28.913	1.902
Noviembre	762	1.446	28.052	1.650
Diciembre	1.537	620	28.994	1.534

11./6 Viviendas de protección oficial terminadas y puestas en servicio. Distribución provincial (n.º de viviendas)

AÑO MES	BARCELONA	GERONA	LERIDA	TARRAGONA	CATALUÑA
1974	18.075	2.009	1.552	2.385	24.021
1975	18.135	1.430	2.736	2.158	24.459
1976	18.954	1.466	1.651	2.219	24.290
1977	9.486	1.155	2.057	1.912	14.610
1978	12.889	1.176	1.790	1.593	17.448
1977					
Diciembre	1.050	40	129	151	1.370
1978					
Enero	655	81	33	181	950
Febrero	762	219	173	1	1.155
Marzo	5.032	72	230	—	5.334
Abril	438	128	101	356	1.023
Mayo	914	23	4	—	961
Junio	675	192	148	—	1.015
Julio	343	107	138	125	713
Agosto	23	68	—	67	158
Septiembre	715	54	209	75	1.053
Octubre	1.328	51	316	207	1.902
Noviembre	1.404	75	171	—	1.650
Diciembre	600	106	247	581	1.534

PRODUCCION

11./7 Viviendas comprendidas en los proyectos visados por el Colegio de Arquitectos. Distribución provincial (n.º de viviendas)

AÑO MES	BARCELONA		GERONA		LERIDA		TARRAGONA	
	Protegidas	Libres	Protegidas	Libres	Protegidas	Libres	Protegidas	Libres
1975	10.451	31.526	233	3.984	1.650	538	2.437	4.361
1976	10.927	51.601	1	5.968	1.298	1.109	3.234	6.610
1977	14.897	27.167	6	5.813	2.407	1.118	3.091	4.866
1978	12.025	21.691	40	6.670	2.423	1.413	2.016	4.977
1979	12.933	23.547	19	5.284	2.532	1.045	2.372	3.741
1978								
Diciembre	1.471	2.057	—	598	260	114	81	398
1979								
Enero	1.233	1.853	—	494	164	181	37	320
Febrero	1.004	2.054	19	588	277	104	107	465
Marzo	911	1.679	—	1.046	233	149	511	443
Abril	897	1.654	—	360	311	96	606	232
Mayo	1.250	2.165	—	349	88	91	52	246
Junio	892	1.683	—	336	306	68	136	418
Julio	1.363	2.873	—	374	412	70	194	215
Agosto	1.047	948	—	322	143	50	108	369
Septiembre	1.075	1.773	—	358	130	64	119	107
Octubre	1.112	2.117	—	418	422	44	383	208
Noviembre	867	2.954	—	396	45	77	89	382
Diciembre	1.282	1.794	—	243	1	51	30	336

CEMENTO PORTLAND

Miles
de Tm

G. 28

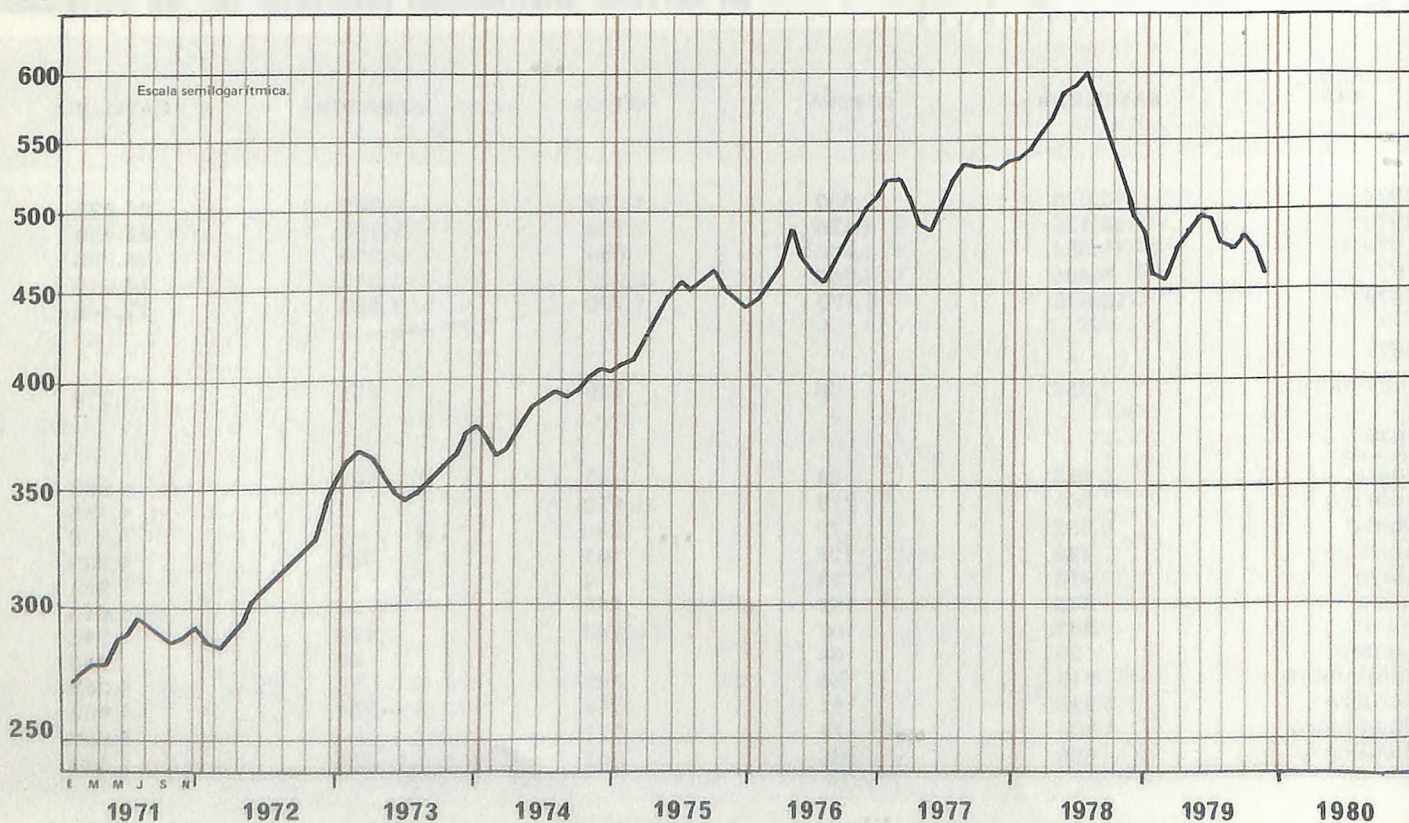

PRODUCCION

11./8 Cemento. Cataluña (Tm)

AÑO MES	CLINKER			CEMENTO		
	Portland	Otros	Total	Portland	Otros	Total
1975	5.444.980	105.468	5.550.448	5.227.994	150.026	5.378.020
1976	5.969.061	93.976	6.063.037	5.746.775	218.263	5.965.038
1977	6.958.188	110.449	7.068.637	6.292.631	187.800	6.480.431
1978	7.475.114	116.137	7.591.251	6.637.567	502.135	7.139.702
1979	7.510.558	121.021	7.631.679	5.759.750	839.848	6.599.598
1979						
Marzo	639.750	11.027	650.777	505.027	80.721	585.748
Abril	669.036	10.202	679.238	474.637	57.258	531.895
Mayo	695.739	9.441	705.180	549.655	69.508	619.163
Junio	658.418	9.306	667.724	508.614	68.730	577.344
Julio	706.979	8.990	715.969	506.844	74.109	580.953
Agosto	674.657	9.642	684.299	481.142	58.463	539.605
Septiembre	645.205	9.492	654.697	562.781	83.364	646.145
Octubre	583.962	10.841	594.803	536.264	63.231	599.495
Noviembre	609.215	10.318	619.533	458.949	82.841	541.790
Diciembre	628.642	8.032	636.674	357.614	57.796	415.410
1980						
Enero	565.172	10.309	575.481	460.490	71.529	532.019
Febrero	470.029	10.040	480.069	524.832	70.499	595.331
Marzo	459.649	10.112	469.761	515.829	111.489	627.318

11./9 Ventas de cemento por las fábricas radicadas en Cataluña (Tm)

AÑO MES	PORTLAND				OTROS CEMENTOS			
	Cataluña	Resto España	Exterior	Total	Cataluña	Resto España	Exterior	Total
1975	3.404.789	521.884	1.290.933	5.217.606	72.018	61.102	16.417	149.537
1976	3.450.684	572.600	1.795.509	5.818.793	107.971	88.603	18.717	215.291
1977	3.335.283	488.771	2.573.206	6.397.260	67.529	65.807	58.120	191.456
1978	3.210.554	519.579	3.249.758	6.979.891	67.466	45.025	13.929	126.420
1979	2.769.170	475.404	3.195.128	6.439.702	57.584	69.605	26.371	153.560
1979								
Marzo	277.896	39.419	245.485	562.800	5.173	5.978	700	11.851
Abril	232.216	54.278	194.660	481.154	4.446	5.018	2.254	11.718
Mayo	280.767	62.493	256.549	599.809	5.852	4.829	3.562	14.243
Junio	236.356	33.709	326.825	596.890	4.765	5.832	2.533	13.130
Julio	248.484	32.919	269.935	551.338	4.893	7.519	3.082	15.494
Agosto	176.992	49.640	298.593	525.225	2.908	7.035	2.222	12.165
Septiembre	207.962	36.787	367.777	612.526	4.918	7.473	3.816	16.207
Octubre	232.833	33.668	314.943	581.444	4.923	6.165	2.958	14.046
Noviembre	232.692	44.966	284.888	562.546	5.536	5.777	763	12.076
Diciembre	173.748	27.569	185.748	387.065	4.023	3.869	2.884	10.776
1980								
Enero	210.746	35.251	344.476	590.473	5.926	5.221	1.943	13.090
Febrero	204.239	37.190	320.337	561.766	5.388	5.112	4.706	15.206
Marzo	201.927	40.718	335.733	578.378	5.502	4.466	3.505	13.473

PRODUCCION

11./10 Vehículos. Cataluña (unidades)

AÑO MES	TURISMOS	VEHICULOS INDUSTRIALES	TRACTORES	TOTAL CATALUÑA	TOTAL ESPAÑA	CATALUÑA ESPAÑA %
1975	328.808	35.990	22.415	387.213	849.897	45,6
1976	321.776	32.992	24.238	379.006	902.679	42,0
1977	310.288	35.019	24.144	369.451	1.169.830	31,6
1978	252.714	28.019	17.753	298.486	1.173.551	25,4
1979	265.619	25.167	12.524	303.310	1.150.890	26,4
1979						
Abril	21.282	2.125	1.360	24.767	96.600	25,6
Mayo	24.169	2.567	1.544	28.280	115.511	24,5
Junio	24.416	2.022	734	27.172	104.796	25,9
Julio	25.480	2.311	1.055	28.846	99.926	28,9
Agosto	7.528	808	183	8.519	36.256	23,5
Septiembre	16.918	2.045	1.122	20.085	94.620	21,2
Octubre	25.633	2.863	1.017	29.513	114.561	25,8
Noviembre	29.007	2.039	696	31.742	116.806	27,2
Diciembre	26.594	1.912	541	29.047	90.533	32,1
1980						
Enero	17.551	1.975	834	20.360	105.184	19,4
Febrero	28.303	1.757	748	30.808	116.558	26,4
Marzo	26.523	2.038	729	29.290	113.052	25,9
Abril	27.614	2.222	803	30.639	105.901	28,9

PRODUCCION DE VEHICULOS

INDUSTRIALES

----- TURISMOS

G. 29

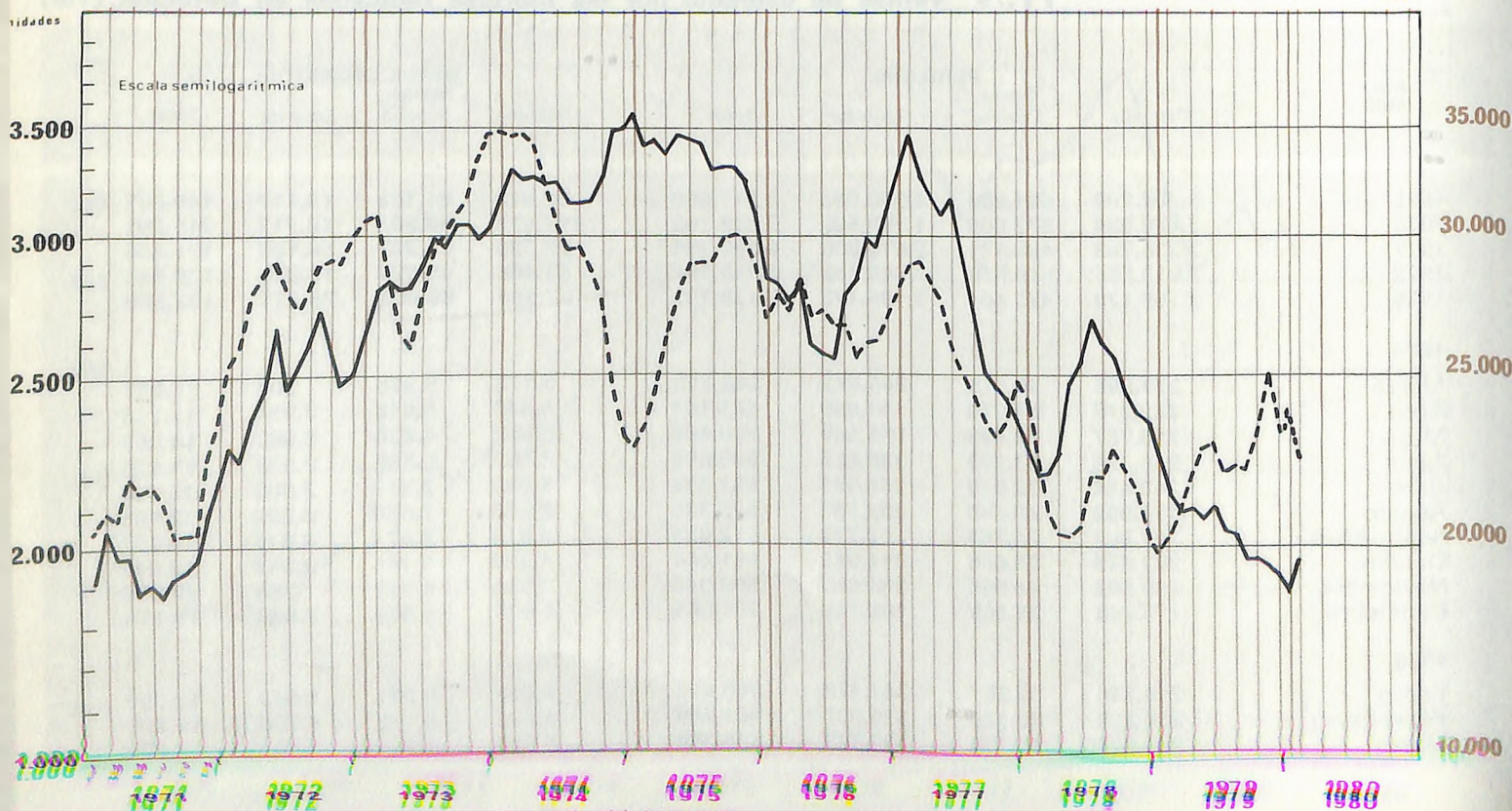

PRODUCCION **11./11** Acondicionamiento de materias textiles. Sabadell y Tarrasa (kgs)

	1978	1979	1979 Diciembre	1980 Marzo	Abril	Mayo
Lana lavada	14.448.690	14.182.502	1.207.247	1.216.433	1.046.599	1.067.686
Lana peinada	14.072.410	10.689.943	697.858	989.387	1.041.541	1.080.527
Lana regenerada	2.805	201	—	—	—	—
Hilos diversos	3.150.654	3.423.804	310.729	355.584	359.641	390.817
Puncha	2.168.401	1.191.720	100.140	101.935	78.310	55.549
Fibras sintéticas	5.267.718	4.516.482	249.478	354.036	411.762	314.682
Fibras artificiales	633.067	310.917	5.956	12.940	4.075	14.403
Seda	—	—	3.482	—	986	—
Desperdicios	18.114	17.009	—	409	2.205	1.346
Total acondicionados	39.761.859	34.332.578	2.574.890	3.030.724	2.945.119	2.925.010
Solamente pesar	16.814.814	16.140.203	734.304	1.730.515	1.872.663	1.553.165
TOTAL ■	56.576.673	50.472.781	3.309.194	4.761.239	481.782	4.478.175
Existencia actual	4.831.521	4.092.792	4.092.792	4.275.096	4.546.883	4.534.213

ACONDICIONAMIENTO. SABADELL Y TARRASA

G. 30

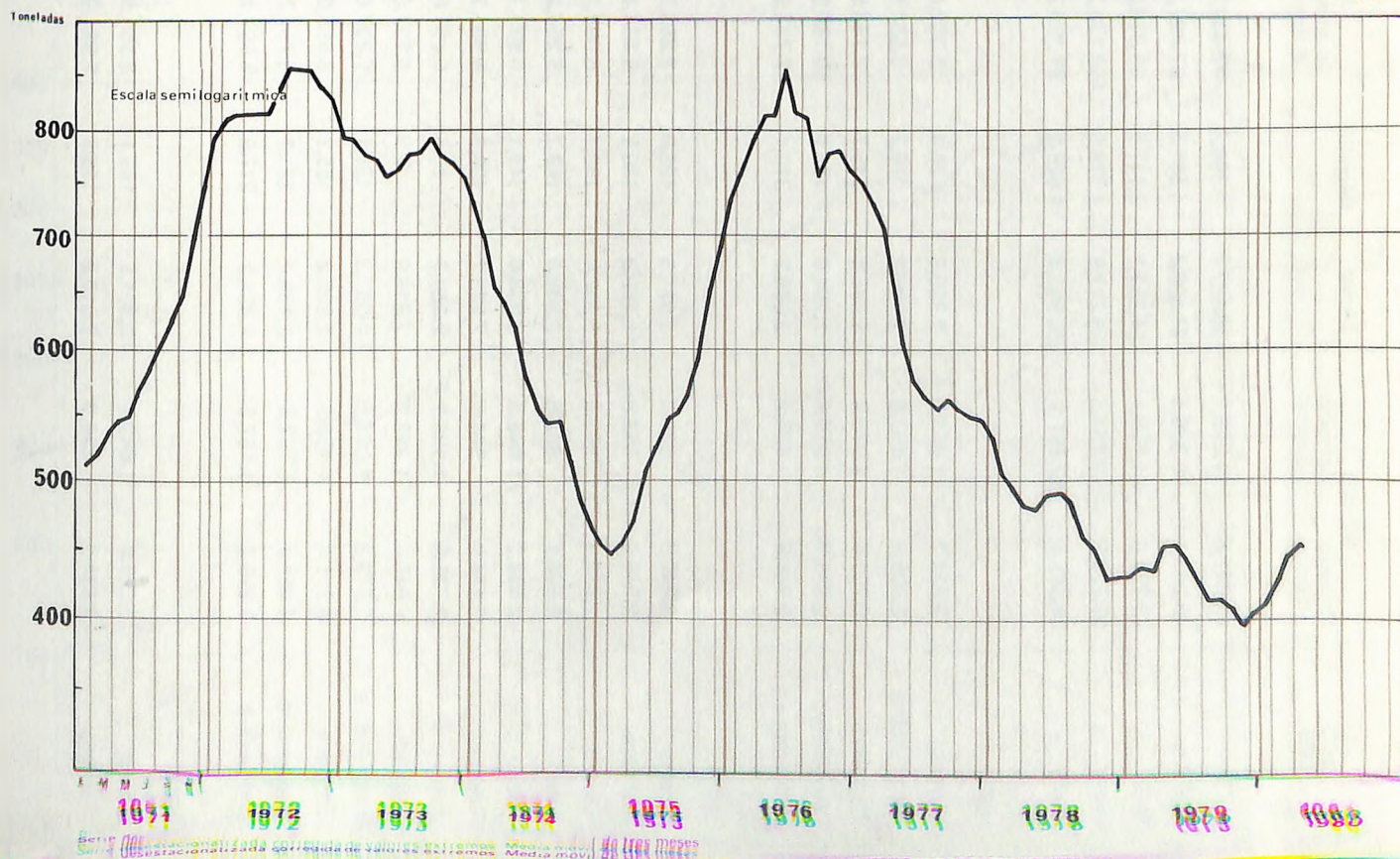

PRODUCCION

11./12 Producción y destino de la carne. Peso carne Cataluña (Tm)

AÑO MES	BOVINO		OVINO	CAPRINO	PORCINO		EQUINO	AVES	CONELLOS	TOTAL CATALUÑA	TOTAL ESPAÑA
	Consumo directo	Consumo Industrial			Consumo directo	Consumo Industrial					
1975	42.041,6	11.398,2	26.637,7	1.190,9	70.447,0	110.722,7	2.036,4	157.765,0	17.071,2	441.820,2	1.889.324,1
1976	45.243,1	10.336,5	27.420,4	1.581,5	67.487,4	132.396,9	2.658,8	231.940,5	19.589,7	536.150,3	2.008.011,2
1977	42.774,0	11.750,7	24.281,7	2.147,9	56.370,3	160.262,0	2.289,5	273.627,2	17.182,8	590.460,1	2.162.470,3
1978	37.722,8	9.151,5	26.217,9	1.778,9	100.273,2	144.437,9	2.326,4	281.129,2	17.652,9	620.490,7	2.213.319,5
1979	34.393,4	12.607,9	26.963,3	1.623,2	87.339,7	166.297,1	2.086,2	278.141,3	17.612,4	627.044,5	2.247.248,6
1978											
Agosto	2.938,7	1.043,0	2.330,9	76,4	5.302,6	13.081,0	165,1	24.789,7	1.495,7	50.221,1	177.082,0
Septiembre	2.809,8	1.067,0	2.086,2	76,2	6.534,5	13.525,0	166,2	23.872,3	1.411,1	50.588,3	175.332,8
Octubre	2.725,9	1.075,2	1.994,8	145,7	7.144,8	15.127,5	250,3	23.759,3	1.341,5	53.505,0	180.250,9
Noviembre	2.535,7	1.011,6	1.791,0	159,0	10.768,0	12.453,7	201,8	23.432,6	1.310,7	53.604,1	183.474,4
Diciembre	2.946,8	928,2	2.089,9	310,4	7.733,6	14.936,4	182,6	23.133,4	1.447,9	53.709,2	220.839,0
1979											
Enero	2.840,9	930,4	1.921,5	126,0	7.253,3	12.311,0	214,0	23.182,4	1.426,6	50.206,1	196.090,7
Febrero	2.918,0	853,0	1.780,9	130,2	9.334,0	11.799,6	196,5	22.325,1	1.409,1	50.705,4	176.425,0
Marzo	2.885,6	997,2	2.217,0	198,7	6.099,9	15.684,5	210,4	22.523,2	1.479,4	52.205,3	183.676,1
Abril	2.605,1	892,6	2.240,0	148,3	5.258,2	12.809,5	179,8	22.529,8	1.514,7	48.708,6	174.802,8
Mayo	2.433,5	1.043,0	2.273,6	149,1	6.973,1	14.127,7	221,3	23.036,7	1.549,8	51.807,2	182.452,7
Junio	2.474,0	944,9	2.276,2	108,8	6.904,7	13.687,6	167,4	22.878,8	1.567,6	51.010,0	175.557,9
Julio	2.785,9	1.136,1	2.364,9	59,6	6.491,8	13.275,7	152,6	23.516,0	1.497,0	51.293,6	178.255,7
Agosto	2.947,2	1.246,3	2.818,9	72,3	5.731,3	13.432,3	140,3	24.371,0	1.532,3	52.203,9	184.284,9
Septiembre	2.973,2	1.084,0	2.367,3	136,1	7.237,6	14.647,3	151,0	24.054,1	1.444,2	54.004,4	184.180,4
Octubre	3.211,4	1.158,6	2.230,2	155,2	8.605,0	15.715,6	159,9	23.929,3	1.373,8	56.309,0	195.792,9
Noviembre	3.022,1	1.152,6	2.139,0	121,3	8.751,7	15.421,9	128,4	22.819,0	1.338,5	54.804,5	195.916,4
Diciembre	3.296,5	1.167,2	2.333,2	217,6	8.699,1	13.384,4	164,6	22.975,9	1.479,4	53.707,9	219.813,1
1980											
Enero	3.623,6	1.088,1	2.301,9	166,1	8.501,5	15.524,0	243,5	22.674,9	2.137,1	56.200,7	219.615,1
Febrero	3.534,2	836,0	2.010,2	155,5	7.984,0	13.349,6	220,8	22.525,8	2.116,5	52.702,6	194.918,0

12. CONSUMO

12./1 Electricidad. Cataluña (Mwh)

AÑO MES	USOS DOMESTICOS	ALUMBRADO NO DOMESTICO	FUERZA INDUSTRIAL	TRACCION	OTROS USOS	TOTAL
1975	2.085.926	1.339.378	7.176.866	284.599	1.370.674	12.257.444
1976	2.341.723	1.456.992	8.039.173	322.000	1.630.182	13.790.072
1977	2.545.344	1.545.796	8.649.362	346.018	1.621.200	14.711.720
1978	2.716.888	1.501.729	8.904.644	348.323	1.897.460	15.449.044
1979	3.001.204	1.682.534	9.402.588	381.248	1.957.071	16.424.646
1979						
Abril	294.751	143.711	786.163	30.390	167.073	1.422.089
Mayo	274.763	141.269	805.166	29.870	175.994	1.427.063
Junio	234.665	132.570	806.202	30.123	159.402	1.362.961
Julio	196.370	124.889	812.630	29.685	159.850	1.323.424
Agosto	192.306	113.750	689.115	28.396	140.321	1.163.889
Septiembre	184.088	120.312	699.772	28.055	151.073	1.183.301
Octubre	196.376	134.195	794.658	29.243	154.937	1.309.409
Noviembre	205.966	147.160	856.994	30.586	173.957	1.414.663
Diciembre	283.409	159.372	828.560	35.599	190.825	1.497.765
1980						
Enero	304.336	155.371	822.606	30.633	196.097	1.509.043
Febrero	358.567	163.990	841.637	31.078	184.359	1.579.631
Marzo	327.726	153.118	842.742	45.345	178.982	1.547.913
Abril	299.252	146.566	822.845	29.738	176.323	1.474.724

CONSUMO DE ELECTRICIDAD

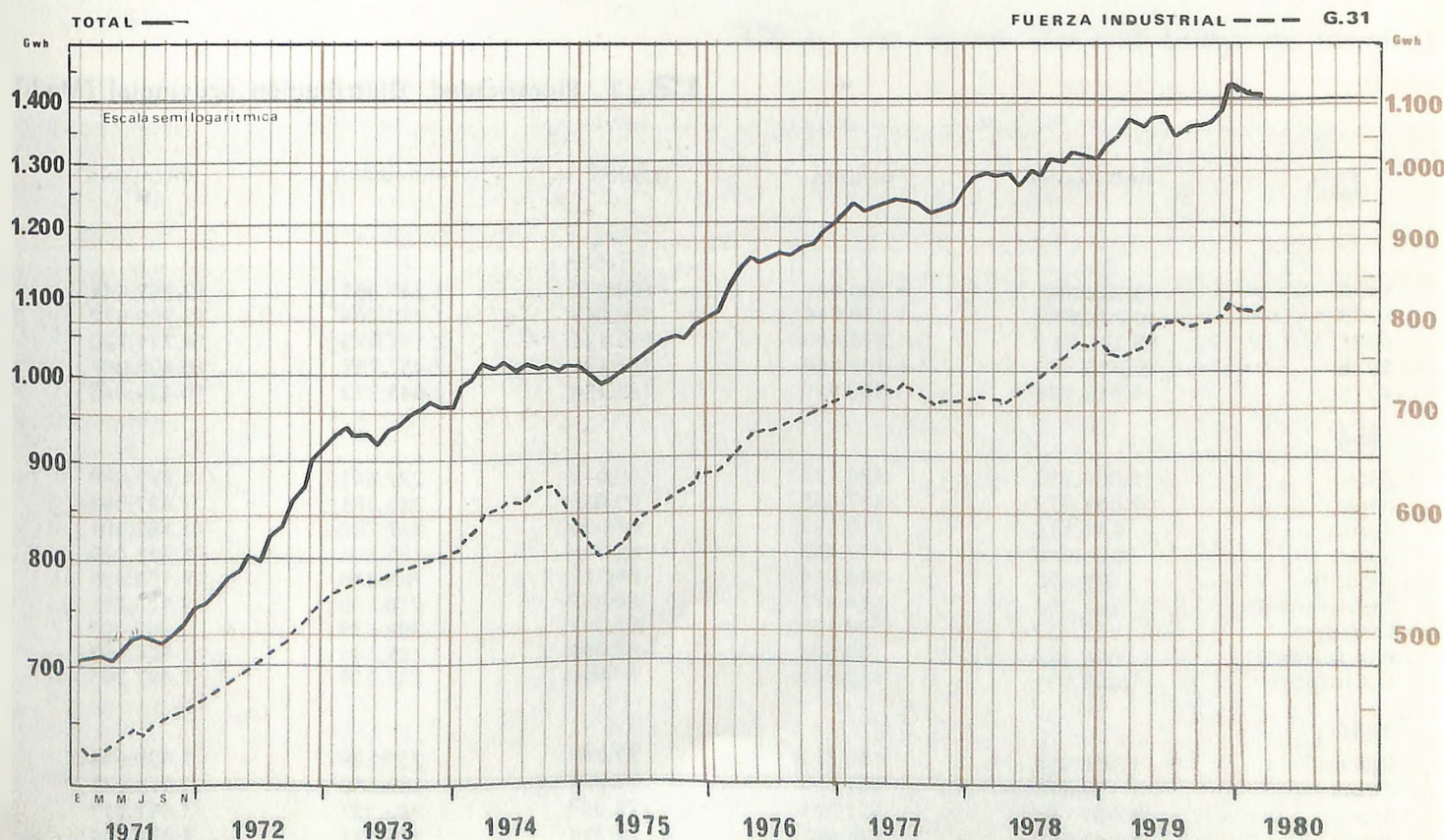

CONSUMO

12./2 Electricidad. Baleares (Mwh)

AÑO MES	USOS DOMESTICOS	ALUMBRADO NO DOMESTICO	FUERZA INDUSTRIAL	TRACCION	TOTAL
1974	275.738	177.559	443.363	720	897.380
1975	279.731	176.354	457.229	769	934.083
1976	320.089	179.219	473.677	712	973.697
1977	329.566	182.173	484.725	766	997.230
1978	359.838	198.541	526.716	760	1.085.855
1979					
Enero	34.730	17.927	31.320	62	84.039
Febrero	36.994	15.054	33.924	60	86.032
Marzo	38.794	18.861	35.714	62	93.431
Abril	35.754	14.421	36.034	64	86.273
Mayo	38.259	20.447	43.121	71	101.958
Junio	31.194	15.043	42.704	69	89.010
Julio	30.776	21.115	57.272	65	109.227
Agosto	29.436	17.232	60.704	69	107.441
Septiembre	35.686	23.737	74.447	73	133.943
Octubre	31.261	18.322	58.499	71	108.154
Noviembre	30.111	20.891	47.535	59	98.596
Diciembre	29.032	13.739	34.423	52	77.246
1980					
Enero	38.786	18.710	34.956	57	92.509

12./3 Electricidad. Distribución provincial (Mwh)

AÑO MES	BARCELONA	GERONA	LERIDA	TARRAGONA	CATALUÑA
1975	9.318.465	1.100.847	490.223	1.347.908	12.257.444
1976	10.246.842	1.230.656	560.369	1.779.204	13.790.072
1977	10.701.261	1.274.465	619.121	2.116.873	14.711.720
1978	10.926.332	1.365.844	748.135	2.457.757	15.498.067
1979	4.516.725	1.466.025	796.124	2.645.773	16.424.646
1979					
Abril	1.000.713	124.124	69.610	227.641	1.422.089
Mayo	1.001.078	117.650	69.974	238.361	1.427.063
Junio	947.115	116.499	61.565	237.782	1.362.961
Julio	924.029	117.405	61.725	220.265	1.323.424
Agosto	789.236	109.314	55.512	209.826	1.163.889
Septiembre	797.253	114.977	60.282	210.788	1.183.301
Octubre	923.533	120.136	65.111	200.629	1.309.409
Noviembre	985.574	135.682	67.041	226.365	1.404.663
Diciembre	1.057.991	130.945	69.910	238.919	1.497.765
1980					
Enero	1.063.954	134.372	77.348	233.369	1.509.043
Febrero	1.131.973	131.063	77.026	239.569	1.579.631
Marzo	1.087.001	131.201	76.384	253.327	1.547.913
Abril	1.042.268	125.667	70.279	238.511	1.474.724

CONSUMO

12./4 Gas manufacturado (a). Distribución provincial (miles de termias)

AÑO MES	BARCELONA	GERONA	LERIDA	TARRAGONA	CATALUÑA
1974	1.173.901	25.233	25.807	47.325	1.272.266
1975	1.196.897	28.911	26.309	54.661	1.306.778
1976	1.179.687	32.129	27.794	61.552	1.301.162
1977	1.142.002	30.840	25.868	67.563	1.266.273
1978	1.204.025	35.195	30.468	72.548	1.342.237
1978					
Diciembre	156.867	5.749	4.421	9.738	176.766
1979					
Enero	193.874	6.508	4.372	10.827	215.581
Febrero	156.747	5.236	3.727	9.176	174.886
Marzo	147.150	4.726	3.247	8.606	163.729
Abril	103.694	3.567	2.318	6.307	115.887
Mayo	84.361	2.227	1.516	4.816	92.920
Junio	57.595	1.245	1.184	3.635	63.659
Julio	45.704	985	961	3.204	50.854
Agosto	37.984	863	948	2.997	40.334
Septiembre	55.376	1.170	1.188	3.225	60.960
Octubre	71.534	1.965	1.769	4.132	79.400
Noviembre	133.949	5.633	4.189	8.228	151.999
Diciembre	169.791	6.950	5.659	10.282	192.681

(a) Datos estimados por esta Cámara

12./5 Gas natural. Cataluña (miles de termias)

	TERMICAS	INDUSTRIA	DOMESTICO	FABRICAS DE GAS	TOTAL
1975	1.477.689	5.483.784	973.818	1.050.020	8.985.311
1976	3.735.773	6.460.885	1.194.354	1.148.609	12.539.621
1977	2.013.837	7.082.273	1.316.473	1.153.500	11.566.083
1978	1.390.495	7.615.624	1.566.766	1.200.952	11.773.838
1979	2.925.205	7.747.636	1.708.393	1.201.314	13.582.548
1978					
Diciembre	179.790	700.438	213.104	163.207	1.256.539
1979					
Enero	258.530	770.996	241.774	183.748	1.455.048
Febrero	201.608	656.988	200.023	150.905	1.209.525
Marzo	209.632	687.130	195.722	138.137	1.230.621
Abril	280.226	605.638	141.016	96.205	1.123.086
Mayo	684.095	649.561	117.361	80.038	1.531.056
Junio	167.902	594.963	85.158	56.823	904.848
Julio	116.177	610.633	69.898	45.676	842.384
Agosto	48.403	353.619	53.312	34.619	489.953
Septiembre	167.681	677.011	81.218	52.866	978.777
Octubre	283.299	694.725	105.071	70.652	1.153.747
Noviembre	152.749	771.648	193.335	131.480	1.249.212
Diciembre	354.900	674.720	224.504	160.165	1.414.290

CONSUMO

CONSUMO DE GAS

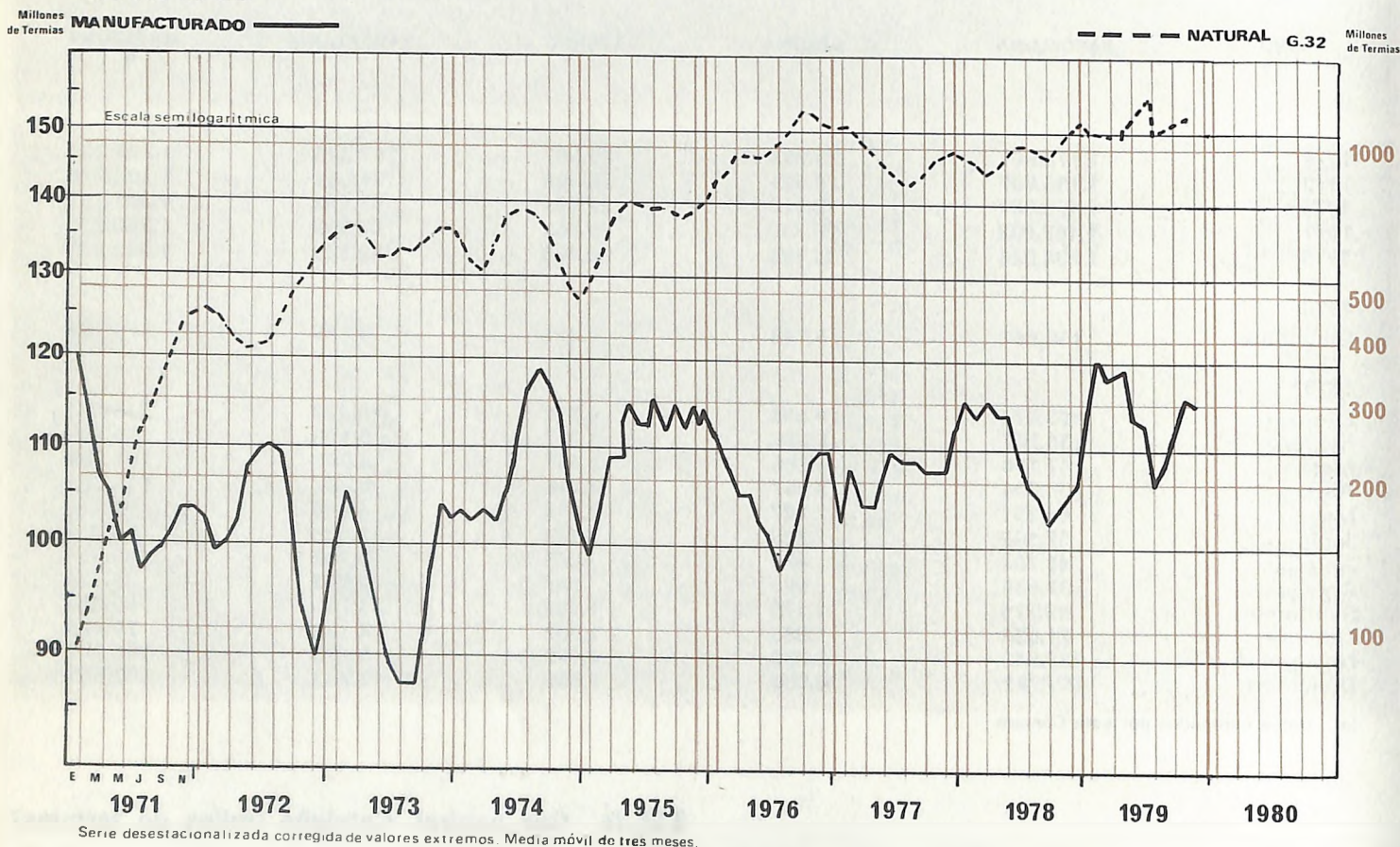

12./6 Gas butano-propano. Cataluña (miles de termias)

AÑO MES	DOMESTICO	INDUSTRIAL	COMERCIAL	TRACCION	TOTAL
1975	3.351.212	815.723	180.751	158.216	4.505.902
1976	3.458.120	825.811	185.071	206.760	4.675.762
1977	3.341.660	887.059	179.250	266.219	4.674.188
1978	3.476.354	986.031	181.319	310.361	4.954.065
1979	3.521.532	1.063.091	183.058	316.565	5.084.246
1979					
Mayo	240.109	84.771	15.233	30.090	370.203
Junio	168.027	59.956	12.283	24.343	264.609
Julio	171.040	63.212	14.077	27.965	276.294
Agosto	159.180	51.282	13.193	23.280	246.935
Septiembre	176.526	53.370	11.079	24.402	265.377
Octubre	247.598	72.793	12.742	28.768	361.901
Noviembre	389.399	108.866	16.566	26.065	540.896
Diciembre	439.100	124.193	18.148	26.644	608.085
1980					
Enero	519.883	152.703	21.416	22.101	716.103
Febrero	369.552	113.066	16.071	25.144	523.833
Marzo	347.769	108.034	16.438	26.479	498.720
Abril	269.824	80.770	14.654	25.157	390.405
Mayo	223.821	73.419	13.039	25.310	335.589

CONSUMO

12./7 Gas butano-propano. Distribución provincial (miles de termias)

AÑO MES	BARCELONA	GERONA	LERIDA	TARRAGONA	CATALUÑA
1975	3.286.490	567.969	245.452	405.991	4.505.902
1976	3.457.471	521.265	257.653	439.370	4.675.761
1977	3.366.122	561.394	274.498	472.174	4.674.188
1978	3.512.801	633.172	289.510	518.582	4.954.065
1979	3.561.293	656.458	309.654	556.841	5.084.246
1979					
Mayo	245.912	54.231	22.468	47.592	370.203
Junio	180.251	38.066	15.777	30.515	264.609
Julio	179.654	45.440	15.895	35.305	276.294
Agosto	146.968	45.311	17.180	37.476	246.935
Septiembre	181.388	38.148	17.947	27.894	265.377
Octubre	256.011	44.154	25.358	36.378	361.901
Noviembre	387.133	62.291	35.080	56.392	540.896
Diciembre	438.085	70.669	36.946	62.385	608.085
1980					
Enero	523.648	82.517	38.915	71.023	716.103
Febrero	374.897	66.020	29.569	53.347	523.833
Marzo	355.073	63.802	27.648	52.197	498.720
Abril	274.278	47.033	27.205	41.889	390.405
Mayo	226.335	50.397	21.463	37.394	335.589

CONSUMO DE CARBURANTES

PETROLEO —

--- GASOLINA G.33

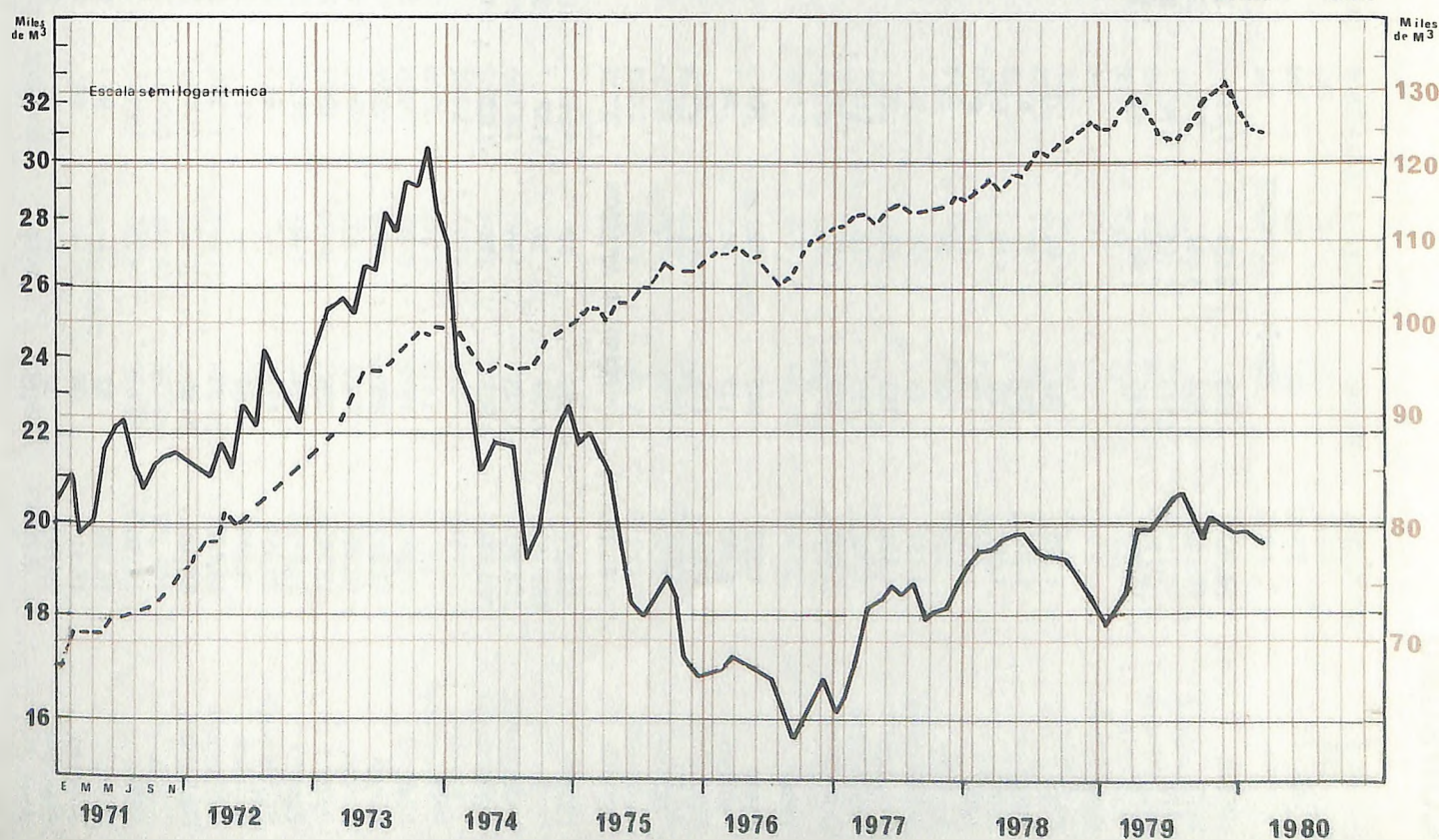

AÑO MES	BARCELONA	GERONA	LERIDA	TARRAGONA	CATALUÑA	BARCELONA	GERONA	LERIDA	TARRAGONA	CATALUÑA
PETROLEO CORRIENTE					PETROLEO AGRICOLA					
1976	26.263	4.849	3.181	1.237	35.530	16	104	12	298	430
1977	19.440	2.808	1.451	970	24.669	13	63	17	262	355
1978	17.711	2.176	1.194	723	21.804	227	69	12	232	540
1979	15.860	1.899	947	938	19.644	12	39	9	124	184
1979										
Abril	1.276	144	64	78	1.562	2	7	1	12	22
Mayo	1.402	126	32	63	1.623	2	—	1	11	14
Junio	1.062	84	15	64	1.225	2	10	1	8	21
Julio	1.013	112	12	67	1.204	2	8	1	9	20
Agosto	401	48	16	49	514	—	2	—	8	10
Septiembre	1.151	75	20	74	1.320	—	5	2	9	16
Octubre	1.324	151	36	76	1.587	—	—	—	10	10
Noviembre	1.702	219	159	115	2.195	—	7	—	10	17
Diciembre	1.480	202	180	93	1.955	—	—	1	8	9
1980										
Enero	1.533	245	139	100	2.017	2	18	—	21	41
Febrero	1.380	137	90	75	1.682	—	—	—	10	10
Marzo	1.234	115	62	80	1.491	—	—	1	9	10
Abril	1.035	125	23	90	1.273	16.357	123	—	106	16.586
PETROLEO AVIACION					TOTAL					
1976	154.288	7.558	32	1.553	163.431	180.567	12.511	3.225	3.088	199.391
1977	181.193	5.568	22	1.531	188.314	200.646	8.439	1.490	2.763	213.338
1978	202.013	5.643	—	1.136	208.792	219.951	7.888	1.206	2.091	231.136
1979	210.573	3.067	10	1.020	214.670	226.670	5.005	966	2.082	234.498
1979										
Abril	17.808	105	—	62	17.975	19.086	256	65	152	19.559
Mayo	17.959	360	10	129	18.458	19.363	486	43	203	20.095
Junio	17.867	546	—	—	18.413	18.931	640	16	72	19.659
Julio	19.945	526	—	169	20.640	20.960	646	13	245	21.864
Agosto	21.711	531	—	111	22.353	22.112	581	16	168	22.877
Septiembre	20.453	473	—	91	21.017	21.604	553	22	174	22.353
Octubre	19.246	254	—	111	19.611	20.570	405	36	197	21.208
Noviembre	16.187	53	—	78	16.318	17.889	279	159	203	18.530
Diciembre	16.405	59	—	49	16.513	17.885	261	181	150	18.477
1980										
Enero	16.140	62	—	69	16.271	17.675	325	139	190	18.329
Febrero	15.119	86	—	66	15.271	16.499	223	90	151	16.963
Marzo	15.802	52	—	66	15.920	17.036	167	63	155	17.421
Abril	2	—	1	16	19	17.394	248	24	212	17.878

AÑO MES	BARCELONA	GERONA	LERIDA	TARRAGONA	CATALUÑA	BARCELONA	GERONA	LERIDA	TARRAGONA	CATALUÑA
GASOLINA 85 (1)					GASOLINA 96					
1976	107.989	20.990	14.922	22.447	166.348	761.449	133.880	72.142	113.786	1.081.257
1977	148.728	30.132	19.314	30.420	229.594	751.915	138.637	70.827	117.719	1.079.098
1978	160.041	32.367	20.766	32.294	245.468	799.946	154.960	77.843	130.832	1.163.581
1979	157.170	30.870	21.314	32.695	242.049	843.641	156.033	84.304	137.563	1.221.541
1979										
Abril	12.834	2.697	1.815	2.766	20.112	69.063	13.531	7.781	12.270	102.645
Mayo	13.726	2.541	1.695	2.657	20.619	73.571	12.040	6.117	10.533	102.261
Junio	13.557	2.870	1.727	2.819	20.973	76.287	14.962	7.143	12.314	110.706
Julio	13.222	3.240	2.043	3.568	22.073	74.325	19.546	7.811	15.589	117.271
Agosto	11.935	3.648	2.261	3.764	21.608	65.352	21.681	10.217	18.621	115.871
Septiembre	12.764	2.479	1.786	2.570	19.599	67.834	12.181	6.928	11.204	98.147
Octubre	13.933	2.379	1.815	2.664	20.791	71.185	11.135	6.980	10.447	99.747
Noviembre	13.689	2.276	1.804	2.505	20.274	69.523	10.219	6.461	9.337	95.540
Diciembre	13.940	2.384	1.900	2.639	20.863	72.261	10.803	7.125	10.268	100.457
1980										
Enero	12.653	2.058	1.708	2.273	18.692	60.983	8.714	5.852	8.042	83.591
Febrero	13.119	2.137	1.653	2.263	19.172	61.408	8.825	5.857	8.284	84.374
Marzo	14.206	2.317	1.896	2.696	21.115	69.180	9.798	6.589	9.336	94.903
Abril	13.290	2.502	2.072	2.756	20.620	67.396	11.571	7.591	11.089	97.647
GASOLINA 98					TOTAL					
1976	32.301	19.361	1.656	8.042	61.360	901.739	174.231	88.720	144.275	1.308.965
1977	26.753	20.783	1.928	9.043	58.507	927.396	189.552	92.069	157.182	1.366.199
1978	26.345	25.016	2.076	10.693	64.130	986.332	212.343	100.685	173.819	1.473.179
1979	27.399	20.575	2.149	9.277	59.400	1.028.210	207.478	107.767	179.535	1.522.990
1979										
Abril	2.307	1.853	220	836	5.216	84.204	18.081	9.816	15.872	127.973
Mayo	2.342	1.317	156	649	4.524	89.639	15.958	7.968	13.839	127.404
Junio	2.734	2.643	154	939	6.470	92.578	20.475	9.024	16.072	138.149
Julio	3.207	3.832	213	1.682	8.934	90.754	26.618	10.067	20.839	148.278
Agosto	2.798	3.860	288	1.832	8.778	80.085	29.189	12.766	24.217	146.257
Septiembre	2.343	1.608	163	786	4.900	82.941	16.268	8.877	14.560	122.635
Octubre	2.001	1.030	178	558	3.767	87.119	14.544	8.973	13.669	124.305
Noviembre	1.916	708	135	349	3.108	85.128	13.203	8.400	12.191	118.922
Diciembre	2.058	1.029	169	388	3.644	88.259	14.216	9.194	13.295	124.964
1980										
Enero	1.952	719	127	321	3.119	75.588	11.491	7.687	10.636	105.402
Febrero	2.296	691	129	360	3.476	76.823	11.653	7.639	10.907	107.022
Marzo	2.896	1.150	212	543	4.801	86.282	13.265	8.697	12.575	120.819
Abril	2.578	1.440	290	766	5.074	86.264	15.513	9.953	14.611	123.341

(1) A partir del mes de abril de 1977 la cifra publicada corresponde a gasolina de 90 octanos.

AÑO MES	BARCELONA	GERONA	LERIDA	TARRAGONA	CATALUÑA	BARCELONA	GERONA	LERIDA	TARRAGONA	CATALUÑA
GASOLEO A					GASOLEO B					
1976	451.744	94.385	137.744	140.423	824.296	179.975	53.328	80.873	73.337	387.513
1977	440.434	103.308	128.762	144.995	817.499	223.430	55.623	86.530	91.492	457.075
1978	428.247	113.630	129.178	148.289	819.344	263.440	64.142	100.125	93.395	521.102
1979	439.740	123.798	133.815	156.556	853.909	285.147	65.200	105.872	94.200	550.419
1979										
Abril	34.081	10.075	10.418	12.341	66.915	22.379	5.197	8.789	9.153	45.518
Mayo	39.594	10.888	11.899	13.803	76.184	19.748	4.959	6.687	7.997	39.391
Junio	36.687	10.599	11.189	12.951	71.426	15.857	4.392	6.152	7.294	33.695
Julio	37.288	11.657	11.586	13.763	74.294	16.050	4.596	5.638	6.398	32.682
Agosto	28.555	10.579	9.776	11.734	60.644	16.534	4.293	5.357	6.163	32.347
Septiembre	34.701	8.787	11.388	12.162	67.038	17.005	4.045	5.990	5.992	33.032
Octubre	39.694	10.433	12.521	13.696	76.344	23.290	4.097	6.976	7.141	41.504
Noviembre	40.472	11.519	12.203	14.189	78.383	31.942	6.518	12.935	8.100	59.495
Diciembre	36.812	10.325	10.201	13.321	70.659	33.824	7.675	15.733	9.531	66.763
1980										
Enero	37.570	10.147	11.874	13.657	73.248	31.336	6.119	11.912	8.203	57.570
Febrero	36.980	9.960	11.730	13.425	72.095	22.896	4.662	7.572	7.462	42.592
Marzo	38.461	10.667	11.989	13.658	74.775	32.974	4.904	8.433	8.165	54.476
Abril	36.727	10.482	11.703	13.472	72.384	19.757	4.135	7.329	8.801	40.022
GASOLEO C					TOTAL					
1976	30.828	5.537	6.846	20.039	63.250	662.547	153.250	225.463	233.799	1.275.059
1977	85.383	18.402	18.009	38.862	160.656	749.247	177.333	233.301	275.349	1.435.230
1978	113.602	26.309	24.259	43.890	208.060	805.289	204.081	253.562	285.574	1.548.506
1979	142.034	23.484	35.864	61.536	262.918	866.921	212.482	275.551	312.292	1.667.246
1979										
Abril	9.848	3.060	2.322	3.851	19.081	66.308	18.332	21.529	25.345	131.514
Mayo	7.611	2.593	1.001	5.522	16.727	66.953	18.440	19.587	27.322	132.302
Junio	6.276	334	884	5.251	12.745	58.820	15.325	18.225	25.496	117.866
Julio	5.367	335	643	5.145	11.490	58.705	16.588	17.867	25.306	118.466
Agosto	3.843	413	729	4.951	9.936	48.932	15.285	15.862	22.848	102.927
Septiembre	7.430	463	1.128	4.552	13.573	59.136	13.295	18.506	22.706	113.643
Octubre	10.092	774	2.850	5.758	19.474	73.076	15.304	22.347	26.595	137.322
Noviembre	18.672	2.019	6.401	6.792	33.884	91.086	20.056	31.539	29.081	171.762
Diciembre	22.515	2.450	8.398	6.820	40.183	93.151	20.450	34.332	29.672	177.605
1980										
Enero	25.082	2.664	6.335	6.578	40.659	93.988	18.930	30.121	28.438	171.477
Febrero	16.626	1.568	4.046	4.767	27.007	76.502	16.190	23.348	25.654	141.694
Marzo	15.560	1.438	3.784	3.750	24.532	86.995	17.009	24.206	25.573	153.783
Abril	10.281	768	1.801	3.745	16.595	66.765	15.385	20.833	26.018	129.001

1a) El total de gasóleo hasta el año 1975 corresponde al total de gas-oil que normalmente se daba. A partir del tercer trimestre de 1975 se sustituyó dicho producto por

CONSUMO

12./11 Fuel-oil. Distribución provincial (Tm)

AÑO MES	BARCELONA	GERONA	LERIDA	TARRAGONA	CATALUÑA	BARCELONA	GERONA	LERIDA	TARRAGONA	CATALUÑA
FUEL-OIL LIGERO					FUEL-OIL PESADO					
1976	29.060	3.438	4.726	12.634	49.858	3.017.376	249.531	135.822	248.729	3.651.458
1977	—	—	—	—	—	2.581.488	245.070	139.523	312.318	3.278.399
1978	—	—	—	—	—	2.806.547	252.770	131.114	461.812	3.652.243
1979	—	—	—	—	—	2.650.149	138.066	130.883	658.815	3.577.913
1979										
Abril	—	—	—	—	—	169.770	20.976	11.233	44.860	246.839
Mayo	—	—	—	—	—	193.624	24.631	11.661	68.903	298.819
Junio	—	—	—	—	—	157.830	3.379	9.016	47.252	217.477
Julio	—	—	—	—	—	145.669	1.888	9.207	65.863	222.627
Agosto	—	—	—	—	—	133.335	2.941	8.127	67.593	211.996
Septiembre	—	—	—	—	—	285.527	3.417	9.536	58.483	356.963
Octubre	—	—	—	—	—	278.915	3.450	12.079	60.591	355.035
Noviembre	—	—	—	—	—	275.698	3.655	12.582	81.310	373.245
Diciembre	—	—	—	—	—	254.388	3.188	12.104	66.210	335.890
1980										
Enero	—	—	—	—	—	304.643	4.511	11.029	98.898	419.081
Febrero	—	—	—	—	—	327.196	3.755	10.657	95.644	437.252
Marzo	—	—	—	—	—	301.284	3.664	11.560	77.136	393.644
Abril	—	—	—	—	—	252.343	3.877	10.142	77.231	343.593
FUEL-OIL B.I.A.					TOTAL					
1976	5.651	—	—	4.724	10.375	3.052.087	252.969	140.548	266.087	3.711.691
1977	5.040	—	—	4.777	9.817	2.586.528	245.070	139.523	317.095	3.288.210
1978	3.700	—	—	2.089	5.789	2.810.247	252.770	131.114	463.901	3.658.032
1979	3.152	—	—	4.945	8.097	2.653.301	138.066	138.883	663.760	3.586.010
1979										
Abril	215	—	—	151	366	169.985	20.976	11.233	45.011	247.205
Mayo	263	—	—	153	416	193.887	24.631	11.661	69.056	299.235
Junio	177	—	—	505	682	158.007	3.379	9.016	47.757	218.159
Julio	177	—	—	593	770	145.846	1.888	9.207	66.456	223.397
Agosto	17	—	—	483	500	133.352	2.941	8.127	68.076	212.490
Septiembre	37	—	—	603	640	285.564	3.417	9.536	59.086	357.603
Octubre	120	—	—	673	793	275.035	3.450	12.079	61.264	355.828
Noviembre	71	—	—	709	980	275.769	3.655	15.582	82.019	374.025
Diciembre	1.309	—	—	403	1.712	255.697	3.188	12.104	66.613	337.602
1980										
Enero	74	—	—	858	932	304.717	4.511	11.029	99.756	420.013
Febrero	513	—	—	3.314	3.827	327.709	3.755	10.657	98.958	441.079
Marzo	162	—	—	750	912	301.466	3.664	11.560	77.886	394.556
Abril	234	—	—	755	989	252.577	3.877	10.142	77.986	344.582

CONSUMO

CONSUMO DE CARBURANTES

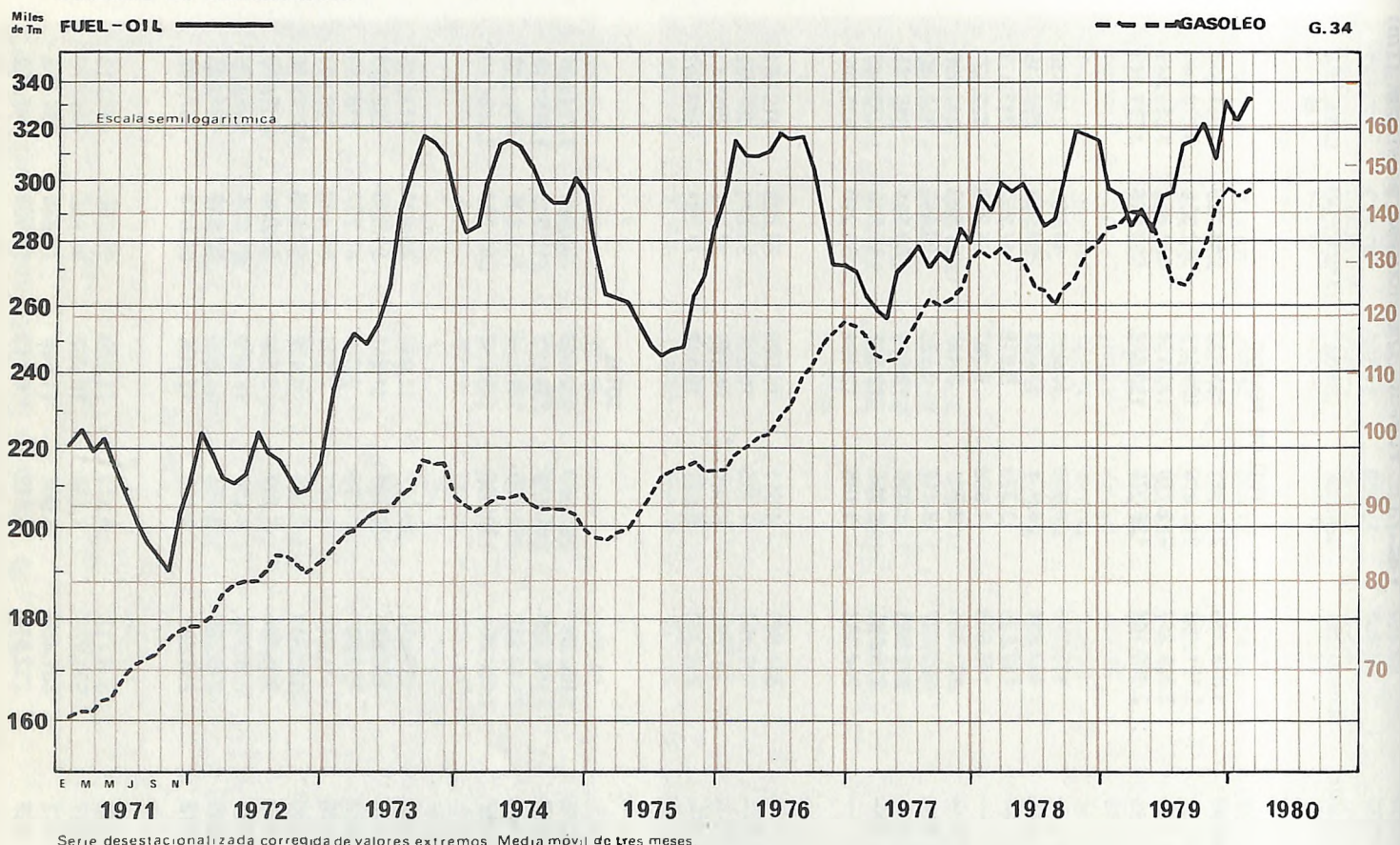

12./12 Cemento portland. Distribución provincial (Tm)

AÑO MES	BARCELONA	GERONA	LERIDA	TARRAGONA	CATALUÑA
1975	2.363.601	348.128	259.894	434.857	3.406.880
1976	2.175.536	379.520	289.026	454.971	3.299.053
1977	2.262.884	382.079	264.969	450.822	3.360.754
1978	2.067.625	424.616	309.726	420.880	3.222.847
1979	1.713.872	410.843	303.773	402.972	2.831.460
1979					
Marzo	174.437	40.838	26.410	39.279	280.964
Abril	140.183	35.193	25.936	33.028	234.340
Mayo	168.903	42.867	32.722	41.521	286.013
Junio	146.743	34.019	28.464	31.979	241.205
Julio	151.407	35.538	31.588	43.485	262.018
Agosto	104.502	27.842	22.321	29.622	184.287
Septiembre	131.240	31.942	23.526	28.253	214.961
Octubre	145.225	34.672	25.744	30.048	235.689
Noviembre	145.532	33.747	24.317	29.788	233.384
Diciembre	107.416	25.305	19.779	22.386	174.886
1980					
Enero	128.020	30.054	23.015	30.290	211.379
Febrero	125.306	29.260	23.125	27.510	205.201
Marzo	122.822	26.334	23.791	29.609	202.556

CONSUMO

12./13 Matriculación de vehículos. Cataluña (unidades)

AÑO MES	TURISMOS	AUTOBUSES	CAMIONES	MOTO- CICLETAS	TOTAL CATALUÑA	TOTAL ESPAÑA	CATALUÑA ESPAÑA	%
1975	121.517	521	16.346	9.217	147.601	691.674	21,34	
1976	129.292	303	16.517	10.040	156.152	740.695	21,08	
1977	137.584	190	18.184	13.794	169.752	801.500	21,18	
1978	131.231	269	17.833	14.704	164.037	798.595	20,54	
1979	123.965	225	18.188	18.189	160.567	776.871	20,67	
1978								
Diciembre	8.447	17	1.115	880	10.459	52.541	19,91	
1979								
Enero	11.745	44	1.826	1.098	14.713	73.388	20,05	
Febrero	9.040	27	1.482	1.180	11.729	54.778	21,41	
Marzo	11.102	14	1.706	1.340	14.162	69.296	20,44	
Abril	9.313	17	1.324	1.237	11.891	63.528	18,72	
Mayo	13.493	21	1.814	1.728	17.056	82.596	20,65	
Junio	11.544	8	1.586	1.989	15.127	71.086	21,28	
Julio	11.471	19	1.632	2.731	15.853	71.300	22,23	
Agosto	8.014	12	1.101	1.698	10.825	56.205	19,26	
Septiembre	9.763	22	1.087	1.473	12.345	57.882	21,33	
Octubre	8.584	18	1.635	1.407	11.644	58.100	20,04	
Noviembre	12.656	15	1.878	1.258	15.807	72.951	21,67	
Diciembre	7.240	8	1.117	1.050	9.415	45.761	20,57	

12./14 Matriculación de vehículos. Baleares (unidades)

AÑO MES	TURISMOS	AUTOBUSES	CAMIONES	MOTO- CICLETAS	TOTAL BALEARES	TOTAL ESPAÑA	BALEARES ESPAÑA	%
1975	11.371	57	1.335	756	13.519	691.674	1,95	
1976	12.133	59	1.393	900	14.485	740.695	1,96	
1977	13.431	69	1.595	1.257	16.352	801.500	2,04	
1978	16.329	85	1.972	1.984	20.370	798.595	2,55	
1979	18.041	75	2.427	2.831	23.374	776.871	3,01	
1978								
Diciembre	1.216	2	133	127	1.478	52.541	2,85	
1979								
Enero	1.467	9	115	123	1.771	73.388	2,41	
Febrero	1.112	3	163	115	1.393	54.778	2,54	
Marzo	1.578	11	210	217	2.016	69.296	2,91	
Abril	2.116	15	234	340	2.705	63.528	4,26	
Mayo	2.119	11	258	310	2.698	82.596	3,27	
Junio	1.489	12	284	353	2.138	71.086	3,01	
Julio	1.418	8	197	410	2.096	71.300	2,94	
Agosto	1.300	2	169	253	1.724	56.205	3,07	
Septiembre	1.311	2	157	173	1.978	57.882	3,41	
Octubre	1.233	1	176	161	1.571	58.100	2,70	
Noviembre	1.706	1	223	146	2.076	72.951	2,85	
Diciembre	1.129	—	184	230	1.543	45.761	3,39	

CONSUMO

12./15 Entrada de frutas y verduras. Mercado Central Barcelona (Tm)

MERCANCIAS	1976	1977	1978	1979 Diciembre	1980 Febrero	Marzo	Abril	Mayo
Verduras y hortalizas								
Ácelgas	7.558,0	7.276,8	5.353,4	494,2	693,1	612,6	537,5	542,8
Alcachofas	13.596,0	12.264,8	8.644,6	1.521,6	2.449,5	2.255,4	2.033,7	1.262,9
Ajos	2.139,3	2.171,3	2.374,6	223,2	261,4	244,6	210,2	177,5
Apios	3.259,7	3.905,5	3.770,9	616,4	531,0	492,4	382,5	—
Batatas	1.690,3	1.709,0	1.776,9	70,2	—	—	—	—
Berenjenas	4.299,7	4.020,0	3.784,1	213,5	310,3	323,9	365,1	404,2
Bordes	—	—	—	—	—	—	—	—
Calabacines y calabazas	1.923,9	2.098,8	1.931,7	175,1	157,2	126,4	170,2	213,5
Cebollas secas	10.967,5	12.998,0	13.847,4	1.054,3	1.005,4	1.046,6	1.152,2	1.524,6
Cebollas tiernas	3.899,5	3.959,5	3.137,8	310,0	424,0	551,9	689,7	435,6
Coles	4.864,6	4.830,4	4.038,6	574,6	790,1	636,7	517,4	416,7
Coliflores y bróculis	4.974,2	4.904,0	4.253,8	723,5	1.055,9	709,1	492,0	394,7
Escarolas	3.383,9	3.426,2	3.042,1	681,1	770,8	287,4	1,9	—
Espárragos	155,5	118,9	178,6	—	—	11,9	85,7	73,7
Espinacas	2.146,0	2.032,9	1.763,6	192,7	355,0	335,3	218,3	104,1
Guisantes	1.653,3	1.259,5	1.049,4	13,9	66,2	128,7	245,8	525,3
Habas	2.700,0	2.239,9	2.350,5	48,1	421,6	634,1	777,3	267,4
Judías	15.256,4	13.939,0	13.104,0	1.541,9	977,0	1.081,5	1.533,1	1.924,1
Lechugas	27.662,4	29.314,0	23.443,6	2.001,0	2.364,9	2.767,1	3.130,9	2.839,2
Patatas	30.053,5	35.058,0	31.209,6	1.760,7	2.111,3	2.137,6	3.597,4	4.563,1
Pepinos	4.452,2	4.390,6	3.886,6	204,5	150,2	215,8	370,4	480,7
Pimientos	11.965,1	12.134,1	9.346,5	654,8	726,6	716,8	741,0	969,2
Perejil	824,8	726,1	491,0	83,3	92,8	92,3	84,1	83,9
Puerros	1.477,8	2.264,2	991,9	111,4	121,2	123,8	135,0	118,5
Rábanos	1.258,5	1.434,4	1.077,8	230,1	237,2	242,4	279,3	259,4
Setas	1.294,3	1.866,2	2.445,2	361,2	233,4	232,9	242,2	258,0
Tomates Canarias	2.595,0	3.868,1	1.803,9	459,3	199,4	162,2	274,1	96,2
Tomates península	53.532,1	51.379,6	48.012,0	3.598,7	4.460,7	4.080,7	4.044,2	5.117,2
Zanahorias	7.381,7	8.225,7	7.464,8	590,1	640,7	598,9	650,1	711,0
Otras verduras y hortalizas	1.427,7	1.221,3	1.154,9	161,7	173,4	124,3	102,3	298,9
Total	228.392,9	235.036,8	205.729,8	18.671,1	21.780,3	20.973,3	23.063,6	240.624

Frutas

Albaricoques	2.925,1	1.418,8	4.075,0	—	—	—	—	236,6
Cerezas	4.320,2	2.520,1	3.101,2	1,0	—	—	4,2	878,5
Ciruelas	4.123,3	4.366,3	4.578,9	—	—	—	—	3,3
Clementinas	7.604,1	—	9.803,6	2.751,5	1.692,3	160,9	—	—
Fresones y fresas	2.940,0	3.559,2	2.974,4	2,4	15,5	87,9	617,0	1.444,4
Granadas	528,3	579,5	580,1	18,8	—	—	—	—
Higos	764,6	1.204,8	875,2	—	—	—	—	—
Limonas	8.592,9	9.054,9	9.634,2	814,1	646,7	752,5	789,6	872,0
Mandarinas	4.254,2	16.137,5	4.920,2	546,5	128,7	59,5	22,8	2,3
Manzanas	20.548,8	18.339,6	15.709,6	1.912,5	2.155,6	2.089,4	2.048,2	1.932,0
Melocotones	23.250,3	19.216,9	21.085,7	—	—	—	—	605,7
Melones	19.715,3	17.884,3	13.844,5	320,3	4,4	2,4	9,7	186,6
Naranjas	64.824,8	74.695,0	63.732,8	6.641,8	9.060,1	9.802,9	10.001,0	8.205,5
Nísperos	2.145,6	2.317,8	1.908,0	—	—	1,0	190,3	1.740,5
Plátanos	10.610,0	14.787,8	17.492,3	1.805,3	2.003,1	1.963,3	2.235,9	2.316,8
Peras	19.392,6	16.108,2	12.647,2	943,3	871,1	729,6	675,7	366,4
Sandías	12.425,3	11.957,8	13.582,0	—	—	—	24,3	1.060,0
Uvas	17.116,0	18.624,4	18.608,9	1.762,8	7,1	12,7	2,3	—
Otras frutas	4.425,4	3.937,7	4.208,2	1.195,9	314,8	371,9	342,0	219,2
Total	230.506,8	236.710,6	223.360,0	18.716,2	16.899,4	16.034,0	16.963,0	20.069,8
Total verduras, hortalizas y frutas	458.899,7	471.747,4	429.089,8	37.387,3	38.679,7	37.007,3	40.026,6	44.132,2

CONSUMO

12./16 Ventas de pescado en el Mercado Central y Banqueta. Barcelona (Tm)

AÑO MES	Pescado fresco	MERCADO CENTRAL		Total	BANQUETA	TOTAL GENERAL
		Pescado congelado	Decomisos			
1975	64.988,7	15.945,5	935,8	79.998,4	8.060,8	88.059,2
1976	58.762,7	15.193,3	706,9	73.249,1	7.169,1	80.418,2
1977	51.058,4	16.526,1	476,3	67.108,2	10.458,1	77.566,3
1978	49.838,4	18.382,9	581,0	67.640,3	3.793,5	71.438,8
1979	50.643,3	18.498,2	684,7	68.456,8	3.832,0	72.288,8
1979						
Mayo	4.807,7	1.712,3	58,4	6.461,6	..	6.461,6
Junio	4.204,2	1.531,6	50,1	5.765,7	..	5.765,7
Julio	3.522,4	1.252,4	61,2	4.713,6	..	4.713,6
Agosto	4.052,9	1.347,1	87,2	5.312,8	..	5.312,8
Septiembre	4.121,8	1.390,6	72,7	5.439,7	204,1	5.643,8
Octubre	4.734,3	1.417,4	73,6	6.078,1	497,7	6.575,8
Noviembre	4.438,6	1.423,2	83,9	5.777,9	1.279,8	7.057,7
Diciembre	4.238,9	1.776,8	59,7	5.956,0	972,4	6.928,4
1980						
Enero	4.378,4	1.640,9	41,7	5.977,6	370,3	6.347,9
Febrero	4.555,6	1.479,6	44,1	6.079,3	530,9	6.610,2
Marzo	4.746,0	1.589,9	54,2	6.281,7	831,6	7.113,3
Abril	4.572,8	1.668,5	62,6	6.178,7	844,4	7.023,1
Mayo	4.946,5	1.572,4	40,0	6.478,9	843,9	7.322,8

12./17 Abastecimiento de carnes en Barcelona-ciudad (Tm)

AÑO MES	VACUNO	LANAR Y CABRIO	PORCINO	EQUINO	FORANEAS	TOTAL
1975	11.803,9	7.906,1	9.782,7	506,4	4.927,9	34.927,0
1976	10.102,5	7.728,2	8.110,5	501,5	2.600,7	29.043,4
1977	10.321,6	7.836,9	9.555,0	497,4	2.112,5	30.323,4
1978	10.728,4	7.965,7	9.954,9	467,6	1.803,3	30.919,9
1979	8.127,1	6.071,3	7.104,7	328,8	2.031,3	23.663,2
1979						
Mayo	701,5	626,2	868,0	38,9	270,6	2.505,2
Junio	335,8	583,5	688,2	32,2	116,5	1.756,2
Julio	575,5	509,6	534,0	27,5	18,1	1.091,2
Agosto	566,7	338,7	215,4	10,2	—	1.346,4
Septiembre	715,1	335,1	365,4	33,8	—	1.449,4
Octubre	809,9	441,6	354,8	47,2	—	1.653,5
Noviembre	826,2	413,5	380,2	41,9	172,9	1.834,7
Diciembre	771,1	492,3	282,4	33,7	321,6	1.901,1
1980						
Enero	869,9	436,3	285,6	—	221,9	1.813,7
Febrero	878,2	491,1	190,8	36,8	155,1	1.752,0
Marzo	900,1	648,0	178,3	36,3	180,6	1.943,3
Abril	1.000,1	625,8	192,7	32,5	132,3	1.983,4
Mayo	1.058,8	615,0	180,7	32,8	134,2	2.021,5

13. PRECIOS

13./1 Índices del coste de la vida y de precios de consumo

Índices del coste de la vida para el conjunto nacional Base 1968 = 100

AÑO MES	Índice general	Alimentación	Vestido	Vivienda	Gastos de casa	Gastos diversos
1972 ☐	126,6	124,4	132,3	118,3	122,3	134,1
1973 ☐	141,1	140,1	151,2	130,5	131,5	145,5
1974 ☐	163,2	160,1	178,3	147,3	157,6	169,6
1975 ☐	190,9	187,4	204,5	167,8	185,7	202,0
1976 ☐	224,5	222,5	236,9	186,4	220,2	238,8

Índices de precios de consumo para el conjunto nacional Base 1976 = 100

AÑO MES	Índice general	Alimenta- ción, bebi- das, y tabaco	Vestido y calzado	Vivienda	Subgrupo Alquileres	Menaje y servicios para el hogar	Servicios médicos y conserva- ción de la salud	Transpor- tes y co- munica- ciones	Esparci- miento, deportes, cultura y enseñanza	Otros gastos
1977 ☐	124,5	123,6	129,3	116,7	113,1	125,3	121,5	124,1	129,8	132,3
1978 ☐	149,1	147,3	158,9	140,2	127,3	155,9	143,8	145,1	153,0	159,2
1977										
Diciembre	136,4	135,1	146,3	124,5	119,9	140,9	129,9	136,2	142,6	145,4
1978										
Enero	138,6	137,6	147,7	126,8	121,3	143,9	132,7	138,3	143,8	146,7
Febrero	139,9	138,3	149,6	129,6	122,8	146,0	134,2	139,0	144,9	148,5
Marzo	141,7	138,8	152,0	132,5	123,7	148,0	138,8	140,7	146,2	152,6
Abril	144,7	141,2	153,5	138,8	125,6	151,7	142,6	142,8	149,8	154,0
Mayo	146,2	142,9	155,4	139,9	126,1	153,1	144,0	143,3	151,7	155,4
Junio	147,6	144,8	157,0	140,9	127,1	154,9	145,0	143,7	152,2	157,3
Julio	150,8	150,5	157,6	142,3	127,6	156,6	145,6	146,2	152,6	159,7
Agosto	153,5	155,8	158,3	143,3	127,9	157,5	146,0	146,4	152,8	161,3
Septiembre	154,7	155,5	162,1	144,7	129,3	159,6	146,6	146,9	158,0	164,6
Octubre	156,1	155,0	166,3	146,2	130,3	162,9	148,6	150,6	159,5	167,5
Noviembre	156,8	152,8	171,9	148,4	132,5	167,0	150,0	151,7	161,2	169,7
Diciembre	159,0	155,1	175,6	149,6	133,6	169,3	151,0	151,9	163,6	173,2
1979										
Enero	161,7	156,6	177,5	155,2	135,6	172,7	156,1	153,0	166,7	177,6
Febrero	162,9	156,3	179,4	156,7	137,5	174,4	159,1	156,2	169,2	180,7
Marzo	164,6	157,5	183,6	158,2	138,6	177,1	160,2	156,7	170,8	183,2
Abril	167,1	159,1	186,7	160,7	141,1	181,4	162,6	157,8	172,6	189,7
Mayo	169,1	160,5	189,7	162,0	143,1	183,8	165,4	162,0	173,4	191,7
Junio	170,6	161,2	191,9	163,5	143,9	185,2	166,6	162,5	175,1	197,0
Julio	174,2	163,7	193,7	169,6	145,9	187,7	166,8	175,2	176,0	198,7
Agosto	176,0	165,9	195,8	170,7	146,8	189,1	167,2	176,3	177,9	200,4
Septiembre	178,3	166,6	200,8	171,9	148,6	192,0	169,4	180,4	182,7	204,7
Octubre	180,7	167,3	206,9	176,3	150,0	195,2	171,1	183,0	184,7	207,6
Noviembre	181,1	164,8	213,0	178,2	151,1	197,8	172,3	184,4	185,7	210,4
Diciembre	183,7	168,2	216,5	179,2	152,2	200,1	173,2	186,6	187,7	213,4
1980										
Enero	188,8	171,2	217,7	189,7	154,3	203,0	176,5	198,2	190,0	220,4
Febrero	190,5	171,1	220,1	192,4	..	206,2	177,7	198,8	190,9	227,9
Marzo	191,5	170,7	223,8	193,4	..	208,7	178,8	199,5	191,9	231,1
Abril	193,3	170,9	229,0	196,4	..	211,7	181,1	200,0	193,9	236,0
Mayo	194,6	170,5	231,6	198,0	..	214,1	183,8	205,1	194,8	238,2

PRECIOS

13./2 Índices generales del coste de la vida y precios de consumo. Cataluña y Baleares

Índices generales del coste de la vida en capitales de provincia

Base 1968 = 100

AÑO MES	BARCELONA	GERONA	LERIDA	TARRAGONA	PALMA
1972 Ø	126,3	121,6	123,0	125,3	129,3
1973 Ø	141,1	135,8	138,0	139,9	145,0
1974 Ø	163,0	159,1	166,1	161,8	171,2
1975 Ø	189,6	181,5	195,3	195,3	199,3
1976 Ø	225,0	207,6	223,4	223,7	235,6

Índices generales de precios de consumo

Base 1976 = 100

	Barcelona	Gerona	LEÍDA	TARRAGONA	PALMA	CATALUÑA	BALEARES
1977 Ø	122,8	124,0	123,6	125,8	122,1
1978 Ø	146,6	147,6	147,2	149,7	151,4	147,2	151,6
1977							
Julio	126,3	125,4	124,7	126,5	123,0
Agosto	127,7	129,5	130,2	131,3	130,0
Septiembre	129,3	132,1	131,8	133,6	130,2
Octubre	131,9	134,1	134,4	136,1	133,6
Noviembre	133,3	134,9	135,2	137,2	134,9
Diciembre	134,0	135,6	135,1	138,6	135,9
1978							
Enero	135,8	137,5	139,5	140,6	138,0	136,7	138,9
Febrero	137,0	138,7	139,7	140,6	140,3	137,8	141,1
Marzo	139,2	140,4	141,1	142,7	142,0	139,4	142,6
Abril	143,2	142,6	143,1	145,2	145,1	143,0	145,6
Mayo	144,1	144,9	143,9	147,2	147,8	144,4	147,8
Junio	145,4	146,0	144,2	148,1	150,1	146,0	150,2
Julio	149,2	148,9	146,4	151,2	151,8	149,9	151,7
Agosto	149,0	150,4	148,8	153,2	156,8	150,7	156,9
Septiembre	150,6	152,0	151,6	155,4	159,8	152,0	159,8
Octubre	154,5	155,3	155,1	156,9	162,1	154,8	161,6
Noviembre	155,0	156,5	155,8	156,7	161,9	155,0	161,7
Diciembre	156,5	158,3	156,8	158,6	161,4	156,5	162,1
1979							
Enero	159,0	160,1	161,5	163,2	164,5	159,4	166,0
Febrero	160,5	160,9	164,1	164,0	166,5	161,1	167,3
Marzo	162,8	162,3	165,5	165,9	168,5	163,0	169,5
Abril	164,4	164,6	167,3	168,4	170,0	164,6	170,7
Mayo	165,6	166,4	169,0	170,8	171,0	165,7	172,9
Junio	167,8	169,3	170,8	171,4	171,6	167,9	173,5
Julio	172,6	173,7	173,9	172,7	174,6	172,2	176,8
Agosto	172,2	174,6	177,1	176,1	176,9	172,3	178,7
Septiembre	178,0	175,2	179,4	178,5	180,6	176,4	181,4
Octubre	179,2	178,2	180,8	179,1	182,5	178,0	183,3
Noviembre	179,3	179,4	181,8	179,1	183,1	178,4	184,5
Diciembre	182,2	181,5	184,1	180,1	185,0
1980							
Enero	185,3	185,9	189,9	187,2	191,3

PRECIOS

13./3 Indices de precios al por mayor

AÑO MES	INDICE GENERAL PONDERADO	MATERIAS PRIMAS	PRODUCTOS ACABADOS	PRODUCTOS AGRICOLAS	PRODUCTOS AGRICOLAS INDUSTRIA- LIZADOS	PRODUCTOS INDUS- TRIALES
Base 1955 = 100						
1969 Ø	200,9	179,4	164,8	223,8	204,7	169,0
1970 Ø	204,2	186,8	170,9	224,2	202,8	176,0
1971 Ø	215,8	197,9	176,4	236,9	215,0	180,5
1972 Ø	230,7	210,5	183,4	249,0	242,9	190,3
1973 Ø	254,4	224,8	203,2	272,5	275,7	206,6
1974 Ø	300,6	278,6	241,1	315,1	299,3	257,9
1975 Ø	338,0	319,0	282,6	353,0	342,7	280,9
1976 Ø	389,7	402,8	317,4	416,8	379,3	316,6
1977 Ø	456,2	483,1	376,5	458,3	489,3	374,0
1978 Ø	520,1	531,6	431,2	503,8	604,0	422,9
1977						
Abril	453,6	481,5	358,7	487,8	471,9	359,5
Mayo	438,5	485,4	367,7	436,4	461,4	367,1
Junio	447,9	478,7	370,6	457,7	462,9	369,5
Julio	460,1	484,6	381,6	477,3	464,7	376,6
Agosto	465,0	500,6	386,0	465,1	490,5	382,6
Septiembre	469,0	504,3	398,1	449,7	506,8	393,7
Octubre	471,8	504,8	402,4	445,2	525,4	398,3
Noviembre	478,2	508,5	403,8	447,3	554,2	399,9
Diciembre	489,4	513,6	407,6	467,1	571,2	403,2
1978						
Enero	494,0	516,1	412,0	480,9	573,3	407,1
Febrero	501,2	516,0	415,7	489,1	585,5	410,3
Marzo	504,7	524,1	417,1	485,6	589,4	411,5
Abril	521,2	528,7	423,0	522,5	586,8	418,6
Mayo	523,1	539,0	428,7	518,8	576,9	422,3
Junio	520,6	541,4	431,1	512,0	576,4	424,4
Julio	521,7	543,6	431,5	503,5	599,7	424,9
Agosto	521,7	534,2	432,5	497,2	613,1	425,7
Septiembre	522,2	531,2	434,1	489,1	637,9	427,2
Octubre	526,2	535,3	465,3	491,4	633,1	432,5
Noviembre	535,3	528,7	441,2	518,9	631,7	434,2
Diciembre	548,7	540,9	442,7	536,8	644,1	435,7
1979						
Enero	550,7	540,3	447,3	539,8	635,5	439,9
Febrero	553,4	549,3	450,5	548,1	636,1	443,6
Marzo	562,9	559,6	459,3	563,0	639,2	460,3
Abril	586,3	560,7	470,6	611,5	635,1	462,4
Mayo	584,2	571,6	473,9	592,6	628,0	464,9
Junio	575,6	573,9	480,2	580,6	620,6	470,5
Julio	580,9	613,2	491,7	566,6	628,3	487,7
Agosto	579,4	614,3	499,1	551,2	622,3	494,4
Septiembre	579,6	626,3	501,5	537,6	642,7	496,7
Octubre	581,1	620,4	502,6	547,5	626,3	497,7
Noviembre	585,6	617,6	503,6	558,2	621,0	499,1
Diciembre	598,9	627,6	504,3	584,1	619,3	500,1
1980						
Enero	623,5	668,0	536,8	609,9	611,9	523,8
Febrero	623,3	680,8	541,4	608,3	614,0	528,3

14. FINANZAS

14./1 Aportaciones a los ingresos presupuestarios nacionales. Cataluña y Baleares (millones de ptas.)

AÑO MES	BARCELONA	GERONA	LERIDA	TARRAGONA	CATALUÑA	BALEARES	ESPAÑA
1975	111.420,0	11.933,5	2.717,0	6.413,2	132.483,7	6.711,6	682.646,1
1976	138.183,2	15.222,9	3.486,1	8.889,0	165.781,2	7.773,7	844.620,8
1977	188.018,8	20.773,4	4.459,3	12.455,3	225.706,8	10.058,2	1.135.544,6
1978	238.155,2	23.557,0	6.121,7	15.129,9	282.963,8	14.738,8	1.470.829,6
1979	279.462,2	29.898,3	9.661,0	18.086,1	337.107,6	18.621,6	1.664.161,5
1979							
Marzo	17.988,8	2.490,0	417,9	1.095,9	21.992,6	1.226,7	82.090,4
Abril	15.781,7	2.296,7	571,1	1.037,2	19.686,7	1.366,9	97.532,6
Mayo	12.690,1	2.703,7	645,4	1.865,0	17.904,2	1.795,1	126.550,5
Junio	34.561,6	1.909,5	436,7	1.050,8	37.958,6	921,5	134.549,1
Julio	22.914,7	2.643,1	919,6	1.199,9	27.676,8	2.169,5	157.289,2
Agosto	16.454,1	3.229,9	966,4	1.572,0	22.222,4	2.647,5	137.122,9
Septiembre	28.356,1	2.116,3	453,1	2.425,0	33.350,5	1.250,3	134.816,6
Octubre	26.298,7	2.332,5	607,4	1.492,4	30.731,0	1.656,8	127.663,3
Noviembre	32.201,6	3.088,2	762,0	2.283,7	38.335,5	1.956,6	137.014,4
Diciembre	17.424,1	1.943,5	2.283,7	1.019,1	22.670,4	864,6	251.546,9
1980							
Enero	10.694,3	2.285,9	509,8	757,6	14.247,6	828,7	66.972,7
Febrero	14.929,1	3.185,6	853,5	1.890,2	20.858,4	1.846,7	126.946,1
Marzo	12.236,1	2.417,1	580,6	2.191,4	17.425,2	1.842,7	118.454,9

14./2 Volumen de Compensación Bancaria (millones de ptas.)

AÑO MES	CAMARAS OFICIALES	CAMARAS PRIVADAS	CAMARA DE BARCELONA	INDICE BARCELONA 1968 = 100
1975	22.275.097,6	5.113.469,8	5.710.540,1	370,7
1976	32.115.454,5	6.907.662,3	7.227.080,9	469,1
1977	44.055.356,9	9.443.993,9	9.352.992,5	607,1
1978	51.650.120,4	10.967.347,8	10.457.127,6	678,7
1979	57.348.524,6	2.220.054,0	12.503.593,5	811,6
1978				
Diciembre	4.447.909,9	1.029.922,5	957.732,1	746,0
1979				
Enero	4.711.024,1	..	985.707,7	767,8
Febrero	4.194.208,8	..	959.153,7	747,1
Marzo	4.810.064,8	..	1.032.824,4	804,5
Abril	4.159.164,0	..	900.567,9	701,5
Mayo	4.866.949,8	..	1.092.829,3	851,2
Junio	4.532.898,2	..	1.018.587,9	793,4
Julio	4.995.948,1	..	1.130.362,7	880,5
Agosto	4.620.945,9	..	898.581,8	699,9
Septiembre	4.558.014,6	..	1.005.337,1	783,1
Octubre	5.272.516,4	..	1.134.261,1	883,5
Noviembre	5.362.492,8	..	1.156.954,8	901,2
Diciembre	5.264.297,1	..	1.188.431,1	925,7

FINANZAS

14./3 Depósitos de la Banca Privada. Cataluña (millones de ptas.)

POSICION FINAL AÑO O MES	A LA VISTA	DE AHORRO	A PLAZOS	TOTAL
1972	164.163	80.575	119.085	363.823
1973	204.832	90.283	170.057	465.172
1974	232.651	98.211	216.517	547.379
1975	274.816	123.488	241.217	639.521
1976	336.902	149.447	268.393	754.742
1977				
Diciembre	387.178	164.996	332.066	884.240
1978				
Marzo	374.796	167.792	349.350	891.398
Junio	406.286	176.022	366.276	948.584
Septiembre	398.492	181.554	393.225	973.270
Diciembre	441.789	185.911	423.023	1.050.723
1979				
Marzo	429.774	184.944	456.229	1.070.947
Junio	454.263	189.384	486.257	1.129.904
Septiembre	437.146	194.083	511.075	1.142.304
Diciembre	442.744	195.960	593.916	1.232.620

14./4 Depósitos de las Cajas de Ahorro. Cataluña (millones de ptas.)

POSICION FINAL AÑO O MES	NUMERO DE IMPONENTES	A LA VISTA	DE AHORRO	A PLAZO Y AHORRO VINCULADO	TOTAL
1972	4.899.363	19.698,1	94.198,4	108.598,1	222.494,6
1973	5.205.393	23.564,6	109.029,6	131.755,0	264.349,2
1974	5.564.434	27.118,7	122.056,2	156.880,2	306.055,1
1975	5.898.381	33.790,9	145.346,8	186.486,1	365.623,8
1976	6.264.483	41.388,4	173.314,6	212.745,9	427.448,9
1977					
Septiembre	6.599.459	53.351,6	196.726,9	231.383,6	481.462,1
Octubre	6.657.717	50.021,8	196.334,1	228.826,5	480.337,7
Noviembre	6.705.550	52.502,6	197.472,9	230.164,2	485.513,8
Diciembre	6.763.838	56.397,7	214.507,0	237.273,6	508.178,3
1978					
Enero	6.813.681	54.665,0	210.043,9	241.338,0	506.047,0
Febrero	6.862.834	54.633,4	210.414,7	246.247,6	511.295,7
Marzo	6.862.394	60.369,0	213.944,5	249.308,9	523.622,4
Abril	6.934.653	58.430,6	216.654,3	253.261,7	528.336,6
Mayo	6.976.609	58.319,9	216.048,7	255.770,5	530.139,1
Junio	7.023.812	62.691,8	220.759,5	258.675,3	542.126,5
Julio	7.068.409	64.308,0	240.808,6	262.062,3	567.178,9
Agosto	7.098.529	62.532,3	242.261,8	265.330,1	570.124,2
Septiembre	7.140.015	66.488,0	243.441,0	268.313,4	578.242,4

	31-XII-77	31-XII-78	30-XII-79	31-I-80	28-II-80	31-III-80
ACTIVO						
I. TESORERIA	79.928.966	81.847.092	148.554.501	136.138.068	126.045.608	125.047.419
1. Caja y Banco de España	21.479.104	34.903.093	68.835.027	70.918.850	66.025.485	74.312.785
2. Establecimientos de Crédito	58.273.550	46.644.014	79.378.457	64.914.403	59.653.131	50.229.105
3. Moneda y Billetes extranjeros	176.312	299.985	341.017	304.815	366.992	505.529
II. CUENTAS FINANCIERAS	24.501.884	30.052.296	49.115.148	43.749.930	43.238.192	47.256.395
1. Cuentas de Crédito. Disponible	8.813.284	7.961.067	9.777.268	9.777.487	9.777.128	9.856.299
2. Otros conceptos	15.688.600	22.091.229	25.559.880	20.181.443	17.928.064	20.837.096
3. Financ. de Inv. Oblig. a otras entid.	—	—	13.778.000	13.791.000	15.533.000	16.563.000
III. CARTERA DE TITULOS	258.489.683	304.855.212	338.749.088	340.772.467	358.035.050	355.807.737
1. Valores computables (Ordenes de 20-8-64 y 31-12-67)	248.311.116	285.637.435	315.131.994	317.075.049	334.106.567	332.755.794
2. Valores no computables	10.178.497	19.217.777	23.617.094	23.697.418	23.928.483	23.051.943
IV. PRESTAMOS Y CREDITOS	323.239.522	404.556.506	448.788.853	447.918.383	455.258.051	461.217.584
1. De carácter general	198.580.552	264.837.638	304.303.265	305.247.856	310.541.830	314.910.944
2. De regulación especial	120.788.563	134.965.257	139.568.310	137.859.111	139.878.858	141.436.357
3. De mediación	3.762.257	4.662.614	4.845.108	4.740.879	4.762.113	4.795.375
4. De ahorro vinculado	103.587	78.334	56.256	53.828	51.843	50.294
5. De ahorro del Emigrante	4.563	12.663	15.914	16.709	23.407	24.614
IV. bis. CARTERA DE EFECTOS	287.597	1.745.489	6.179.252	6.494.016	6.849.796	7.196.155
V. INMOVILIZADO	47.202.870	77.189.934	127.327.493	128.507.561	129.753.274	130.779.309
VI. MATERIALIZACION DE FONDOS Y RESERVAS ESPECIALES	6.553.305	9.590.934	9.175.981	8.711.878	8.734.362	8.708.833
VII. CUENTAS DIVERSAS	21.595.480	57.004.370	95.836.523	76.405.119	81.887.701	83.419.918
Total activo patrimonial	761.799.307	966.841.833	1.223.726.839	1.188.697.422	1.209.802.034	1.219.433.350
VIII. CUENTAS DE ORDEN Y NOMINALES	287.714.475	355.493.584	412.046.758	431.451.048	452.084.927	470.394.812
Total activo	1.049.513.782	1.322.335.417	1.635.773.597	1.620.148.470	1.661.886.961	1.689.828.162

PASIVO

I. RECURSOS PROPIOS	33.079.048	59.416.437	100.069.980	99.773.977	99.780.311	99.793.015
1. Fondo de dotación	2.550	2.550	2.550	2.550	2.550	2.550
2. Reservas	20.714.616	44.021.851	89.786.295	89.564.019	89.564.020	89.578.569
3. Aplicación O.B.S. propia	3.610.391	3.869.860	4.303.212	4.299.404	4.299.404	4.299.403
4. Fondo para la O.B.S.	4.170.165	4.484.951	5.066.257	5.070.066	5.077.593	5.077.594
5. Fondos de previsión y asistencia	3.987.131	6.112.651	666.240	593.435	590.982	458.500
6. Otros conceptos	594.195	924.575	245.426	244.503	245.762	376.399
II. FONDOS DE AMORTIZACION	5.647.455	7.606.171	11.564.495	11.778.420	11.995.285	12.347.112
1. Del inmovilizado (rúb. V. Activo)	4.728.824	6.449.870	10.647.248	10.897.372	11.114.238	11.466.063
2. De los bienes afectos a O.B.S.	403.048	478.729	726.392	725.501	725.500	725.502
3. De otros conceptos	515.533	677.572	190.855	155.547	155.547	155.547
III. FINANCIERAS	28.354.246	20.988.536	32.615.008	31.918.809	33.063.201	34.625.874
1. Cuentas de Crédito. Límite	13.286.048	8.943.767	15.097.467	14.024.467	14.024.467	13.816.167
2. Establecimientos de Crédito	8.017.330	3.210.552	5.501.688	7.107.170	7.724.520	7.915.437
3. Otros conceptos	7.050.868	8.834.217	10.055.853	8.394.172	8.780.214	9.538.270
4. Financ. de Inversiones Obligatorias			1.960.000	2.393.000	2.534.000	3.356.000
VI. ACREEDORES	669.719.421	813.428.313	968.168.678	949.178.582	954.965.266	967.607.551
1. Cuentas corrientes	73.894.871	92.403.425	106.031.504	98.314.146	101.485.855	108.338.666
2. Cuentas de ahorros	580.917.512	702.597.089	835.465.613	823.755.121	828.991.364	837.198.169
3. Ahorro vinculado	378.058	300.705	211.562	199.086	193.526	191.484
4. Cuentas de Organismos y Corporaciones	13.032.349	15.522.131	22.933.177	23.274.198	20.570.700	18.046.368
5. En moneda extranjera (V. efectivo)	3.597	9.748	1.006.058	1.025.882	1.038.966	1.111.473
6. Ahorro del Emigrante	1.362.444	1.995.115	2.404.764	2.491.522	2.554.690	2.585.322
7. Cuentas Extranjeras en pesetas (O.M. 16-3-73)	130.590	601.100	116.000	118.627	130.165	136.069
V. DIVERSAS	24.990.037	65.402.376	111.308.678	94.995.655	108.258.349	102.255.552
VI. RESULTADOS DEL EJERCICIO	—	—	—	1.051.979	1.739.622	2.804.246
Total pasivo patrimonial	761.799.307	966.841.833	1.223.726.839	1.188.697.422	1.209.802.034	1.219.433.350
VII. CUENTAS DE ORDEN Y NOMINALES	287.714.475	355.493.584	412.046.758	431.451.048	452.084.927	470.394.812
Total pasivo	1.049.513.782	1.322.335.417	1.635.773.597	1.620.148.470	1.661.886.961	1.689.828.162

ACTIVO

I. CAJA Y ENTIDADES DE CREDITO Y AHORRO

Caja y Banco de España
Entidades de Crédito y Ahorro
Monedas y billetes extranjeros
(Valor efectivo)

141.703.074	162.021.825	165.314.880	186.571.704	212.657.647	203.254.954
25.386.814	30.393.579	46.625.140	49.596.243	54.717.076	57.979.481
115.903.408	131.257.185	118.256.692	136.450.752	157.508.936	144.843.249

II. CARTERA DE EFECTOS

Efectos de comercio hasta 90 días
Efectos de comercio hasta 18 meses

278.599.052	310.624.121	341.979.804	346.125.397	362.233.618	362.050.533
-------------	-------------	-------------	-------------	-------------	-------------

Efectos de comercio hasta 3 años
Efectos de comercio a mayor plazo
Efectos de comercio en moneda extranjera (Valor efectivo)
Cupones descontados y títulos amortizados

174.888.439	189.858.889	213.304.210	214.759.290	231.550.352	246.076.806
65.412.051	78.539.494	85.251.691	87.632.162	86.704.760	76.454.369
13.978.566	20.458.749	21.943.218	23.236.843	17.136.354	19.487.207
4.536.596	4.995.330	3.654.097	3.570.790	8.185.198	3.304.709
19.561.130	16.517.504	17.598.036	16.774.904	18.391.685	16.532.239
222.270	254.155	228.552	151.408	265.269	195.203

III. CARTERA DE TITULOS

Fondos públicos
Otros valores

98.629.670	128.314.716	135.953.351	139.973.555	146.397.472	148.233.432
52.768.154	69.145.750	75.917.830	78.506.487	83.002.279	85.940.091
45.861.516	59.168.966	60.035.521	61.467.068	63.395.193	62.293.341

IV. CREDITOS

Deudores con garantía real
Deudores varios a la vista
Deudores a plazos
Deudores en moneda extranjera

195.178.824	221.717.675	232.585.170	232.907.071	250.737.906	283.073.688
9.252.258	11.158.249	10.611.049	10.990.812	11.191.353	13.777.433
20.586.933	28.353.796	37.316.281	31.230.870	30.345.527	34.605.864
148.029.667	160.358.921	163.618.512	169.826.826	188.475.737	210.019.562
17.309.966	21.846.709	21.039.328	20.858.563	20.725.289	24.670.829

V. DEUDORES POR ACEPT., AVALES Y CREDITOS DOCUMENTARIOS

97.306.351	110.373.670	114.561.578	116.001.793	113.262.803	111.661.625
------------	-------------	-------------	-------------	-------------	-------------

VI. ACCIONISTAS

116.700	477.800	438.900	543.900	543.900	458.555
---------	---------	---------	---------	---------	---------

VII. ACCIONES EN CARTERA

—	—	—	700.000	—	—
---	---	---	---------	---	---

VIII. MOBILIARIO E INSTALACIONES

7.941.928	9.822.613	11.145.342	11.730.340	16.938.011	17.376.977
-----------	-----------	------------	------------	------------	------------

IX. INMUEBLES

8.565.621	11.129.999	11.833.325	14.780.418	21.023.671	23.680.853
-----------	------------	------------	------------	------------	------------

X. INVERSIONES DE RESERVAS Y FONDOS DE CAPITAL

2.168.870	2.877.559	2.573.022	2.565.952	1.885.461	1.747.893
-----------	-----------	-----------	-----------	-----------	-----------

XI. CUENTAS DIVERSAS

Pérdidas y ganancias
Otros conceptos

38.946.242	49.026.375	53.772.670	62.119.284	377.924	377.924
—	—	—	—	—	—

XII. CUENTAS DE ORDEN

594.577.136	612.320.832	653.794.617	698.721.137	734.512.066	825.785.275
-------------	-------------	-------------	-------------	-------------	-------------

Total Activo

1.463.733.468	1.618.707.175	1.723.962.669	1.812.744.661	1.923.270.905	2.040.701.565
---------------	---------------	---------------	---------------	---------------	---------------

FINANZAS

31-XII-77

31-XII-78

30-VI-79

30-IX-79

30-XII-79

31-III-80

PASIVO

I. CAPITAL	39.599.360	44.097.543	46.820.190	48.072.711	48.262.129	47.735.571
II. RESERVAS	17.066.515	21.719.492	24.193.248	24.176.098	30.183.248	30.548.222
Estatutarias	74.323	94.815	122.537	122.537	113.437	118.668
Voluntarias	10.113.568	9.718.250	10.377.683	10.561.461	9.933.086	10.195.552
Legal (Art. 53 Ley de Ordenación Bancaria)	2.375.955	3.184.335	4.112.823	4.100.251	5.286.739	5.340.592
Otras reservas obligatorias y especiales	4.502.669	8.722.092	9.580.205	9.391.849	14.849.986	14.893.410
II. Bis. REGULARIZACION LEY 76/1961	27.014	27.014	2.014	2.014	858	—
III. ENTIDADES DE CREDITO Y AHORRO	155.154.164	148.680.053	160.852.180	182.179.335	180.657.656	179.899.214
IV. ACREEDORES	425.927.833	520.820.975	563.415.339	576.554.925	633.552.852	658.966.609
Cuentas corrientes a la vista	174.777.243	206.079.934	217.029.125	212.160.388	216.780.388	204.359.348
Cuentas de ahorro	65.638.530	76.752.545	76.339.502	77.612.998	73.640.725	73.594.360
Imposiciones a plazo inferior a dos años	73.334.909	123.914.615	153.538.435	168.676.352	218.297.544	251.201.349
Imposiciones a dos o más años	112.177.151	114.073.881	116.508.277	118.105.187	124.834.195	129.811.552
V. BONOS DE CAJA Y OBLIGACIONES EN CIRCULACION	70.921.907	80.200.285	76.339.502	76.822.526	78.309.239	78.606.198
VI. ACREEDORES EN MONEDA EXTRANJERA (Valor efectivo)	10.105.662	10.812.427	9.748.059	11.839.770	13.874.439	14.038.140
VII. EFECTOS Y DEMAS OBLIGACIONES A PAGAR	19.601.052	27.738.717	27.318.505	25.243.612	33.504.728	31.843.346
VIII. ACEPTACIONES, AVALES Y CREDITOS DOCUMENTARIOS	97.306.351	110.373.670	114.561.378	116.001.793	113.262.803	111.661.625
IX. CUENTAS DIVERSAS	32.698.133	41.249.159	46.225.475	53.117.584	56.509.880	60.900.628
X. CUENTAS DE ORDEN	594.577.136	612.320.832	653.804.617	698.721.137	734.512.066	825.785.275
XI. PERDIDAS Y GANANCIAS	748.371	667.008	166.146	9.046	641.007	716.737

Total pasivo

1.463.733.468 1.618.707.175 1.723.962.669 1.812.740.551 1.923.270.905 2.040.701.565

Depositantes (valores nominales)

214.585.717 253.287.647 281.504.090 290.231.460 314.798.939 325.791.285

FINANZAS

14./7 Índice general ponderado de cotización. Valores de Renta variable.
Bolsa de Barcelona

1979 DICIEMBRE		1980 ENERO		FEBRERO		MARZO		ABRIL		MAYO	
Día	Índice	Día	Índice	Día	Índice	Día	Índice	Día	Índice	Día	Índice
Base: 1-1-1978 = 100											
4	91,80	2	96,91	1	100,74	4	102,00	1	100,45	2	96,47
5	92,15	3	96,40	5	100,54	5	101,95	2	100,96	6	96,69
6	91,89	4	96,22	6	100,29	6	101,65	8	101,08	7	96,55
7	91,63	8	96,23	7	100,40	7	101,93	9	100,66	8	96,16
11	91,36	9	96,23	8	100,86	11	101,51	10	100,29	9	96,15
12	90,32	10	97,27	12	101,15	12	101,39	11	100,32	13	96,53
13	90,32	11	98,55	13	101,25	13	101,32	15	100,04	14	96,73
14	90,38	15	98,38	14	101,11	14	101,18	16	99,46	15	96,65
18	90,06	16	99,35	15	101,37	18	100,49	17	99,28	16	96,69
19	89,84	17	101,11	19	101,94	21	100,24	18	99,36	20	96,75
20	90,22	18	101,90	20	102,26	25	100,49	22	98,77	21	97,17
21	90,27	22	101,22	21	102,52	26	100,42	23	98,18	22	97,89
27	90,—	23	100,89	22	101,98	27	100,33	24	97,44	23	98,02
28	89,46	24	101,22	26	102,03	28	100,29	25	97,44	27	98,58
		25	101,06	27	101,20			29	96,94	28	99,47
		29	101,13	28	101,74			30	96,70	29	99,21
		30	100,55	29	102,08					30	99,46
		31	100,65								

14./8 Índice ponderado sobre valores seleccionados.
Bolsa de Barcelona. Base 1-1-1956 = 100

	ELECTRICOS	BANCARIOS	QUIMICOS	CEMENTOS Y CONS- TRUCCION	SIDERUR- GICOS Y MINEROS	ALIMEN- TICIOS	TEXTILES	VARIOS	GENERAL
1979									
Enero	115,56	887,69	75,12	184,09	51,54	60,50	38,48	132,14	149,50
Febrero	124,83	967,20	84,02	203,54	53,69	61,95	43,09	151,89	162,60
Marzo	131,69	1.097,02	83,80	217,55	55,39	62,15	44,12	157,24	173,14
Abril	117,91	1.047,87	76,90	199,39	51,18	61,65	41,37	138,69	160,18
Mayo	117,49	1.048,44	72,36	189,34	41,96	60,77	35,19	130,44	156,18
Junio	123,05	1.030,29	74,33	172,80	42,71	60,57	35,50	129,82	156,25
Julio	115,33	970,57	65,29	166,18	38,21	59,08	33,66	113,76	145,44
Agosto	117,93	983,53	67,99	171,48	38,28	64,25	34,83	123,44	149,04
Septiembre	119,24	936,38	67,37	162,36	37,85	67,02	33,25	125,64	146,30
Octubre	124,50	861,87	64,98	158,66	39,44	64,21	36,04	131,91	145,43
Noviembre	119,86	793,11	53,05	154,16	35,37	63,50	31,99	127,21	136,46
Diciembre	129,50	844,19	53,10	156,21	32,07	63,18	28,09	116,86	140,50
1980									
Enero	124,28	820,88	57,86	159,11	40,77	64,50	30,92	124,89	141,54
Febrero	124,78	888,85	56,97	153,43	40,56	64,36	30,54	132,55	143,42
Marzo	123,72	863,43	54,23	151,73	39,83	62,96	30,07	134,36	140,90
Abril	124,35	820,96	51,84	146,14	36,66	60,23	29,58	128,26	136,89
Mayo	129,64	843,01	54,74	141,14	33,99	62,26	28,77	132,62	139,73

FINANZAS

14./9 Índice de la cotización de la Bolsa de Barcelona. Base 1-1-1956 = 100 ■

	1975	1976	1977	1978	1979	1980
Enero	381,61	376,15	269,05	172,21	149,50	141,54
Febrero	406,88	359,66	279,14	166,71	162,60	143,42
Marzo	396,77	347,04	266,69	167,58	173,14	140,90
Abril	412,05	377,57	262,03	181,25	160,18	136,89
Mayo	388,20	372,48	245,54	187,60	156,18	139,73
Junio	369,91	354,74	243,71	185,82	156,25	
Julio	363,78	346,50	213,20	191,60	145,44	
Agosto	371,87	331,87	212,67	184,65	149,04	
Septiembre	354,74	327,49	183,83	179,26	146,30	
Octubre	360,35	298,55	176,83	177,27	145,43	
Noviembre	396,25	319,61	175,85	165,63	136,46	
Diciembre	390,94	284,35	179,74	164,03	140,50	

INDICE DE COTIZACION DE LA BOLSA DE BARCELONA

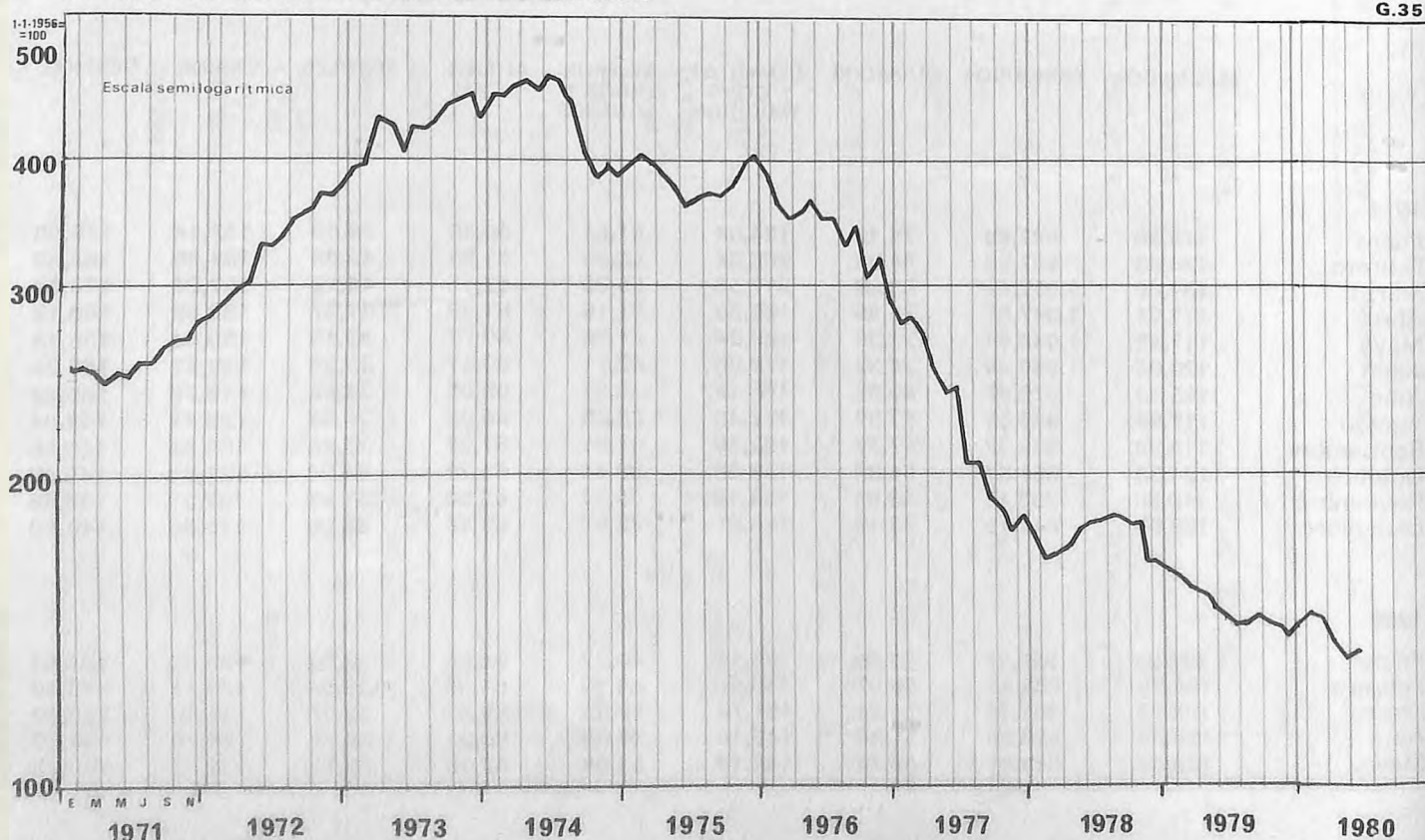

FINANZAS

14./10 Volumen de contratación. Bolsa de Barcelona (miles de ptas.)

AÑO MES	FONDOS PUBLICOS		ACCIONES		OBLIGACIONES		TOTAL	
	Valor Nominal	Valor Efectivo	Valor Nominal	Valor Efectivo	Valor Nominal	Valor Efectivo	Valor Nominal	Valor Efectivo
1975	1.004.376	1.059.870	9.449.283	27.695.010	2.495.887	2.364.767	12.949.546	31.119.647
1976	834.860	931.443	12.876.675	31.284.436	3.257.965	3.215.768	16.969.500	35.431.647
1977	432.056	459.087	8.215.579	13.721.556	3.074.489	2.972.843	11.722.114	17.153.487
1978	451.533	452.356	11.650.385	19.679.593	5.789.878	5.693.567	17.891.866	25.825.520
1979	829.674	803.459	12.305.417	12.475.258	8.872.511	8.699.487	22.007.603	21.978.204
1979								
Mayo	67.581	66.881	686.623	798.418	745.295	735.373	1.499.499	1.600.671
Junio	53.990	49.825	1.010.786	1.240.773	627.431	608.322	1.692.207	1.899.420
Julio	26.192	25.804	889.994	869.772	1.592.157	1.578.647	2.508.344	2.474.223
Agosto	31.332	31.305	554.980	504.241	353.621	343.771	939.933	879.318
Septiembre	53.147	52.111	681.214	639.691	573.583	553.615	1.307.944	1.245.317
Octubre	209.911	205.592	1.297.132	1.061.745	1.138.865	1.115.535	2.648.908	2.382.872
Noviembre	124.043	119.147	1.221.794	1.222.456	1.159.821	1.137.447	2.505.658	2.479.050
Diciembre	50.675	48.117	2.219.836	1.809.984	870.617	840.108	3.134.729	2.688.923
1980								
Enero	62.807	57.915	1.456.573	1.159.528	878.976	861.840	2.398.357	2.079.284
Febrero	59.957	57.141	1.219.047	1.172.291	1.290.645	1.187.304	2.569.650	2.416.741
Marzo	41.435	39.012	1.015.031	927.706	820.820	779.317	1.877.286	1.746.035
Abril	55.523	53.250	897.969	782.016	564.335	557.161	1.517.827	1.392.427
Mayo	193.200	189.129	1.463.953	1.403.547	953.225	911.948	2.583.378	2.504.624

Miliones de Ptas. **VALOR EFECTIVO CONTRATADO EN LA BOLSA DE BARCELONA**

G.36

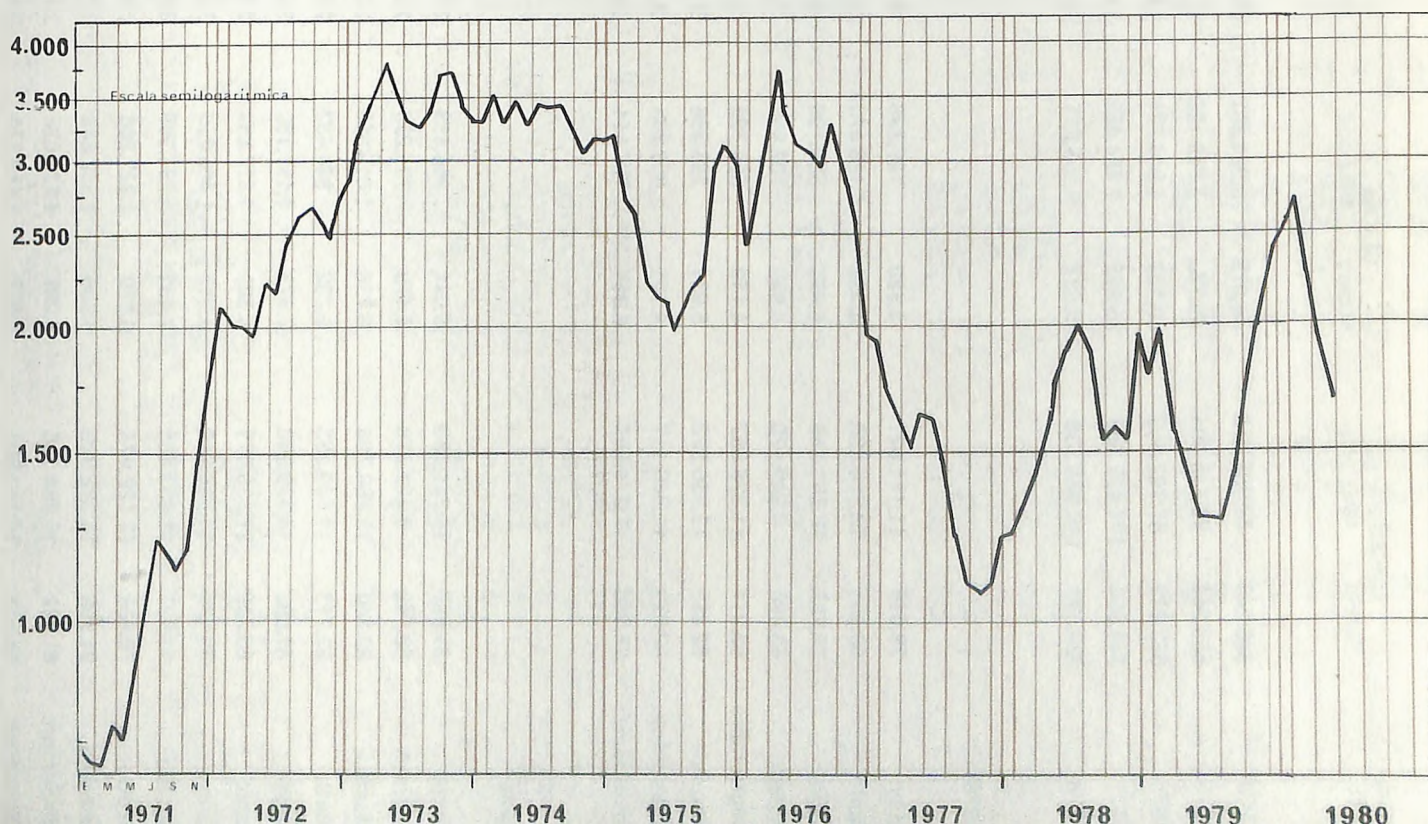

AÑO MES	BARCELONA		GERONA		LERIDA		TARRAGONA		CATALUÑA	
	Número	Miles ptas.	Número	Miles ptas.	Número	Miles ptas.	Número	Miles ptas.	Número	Miles ptas.
1974	646.240	43.082.413	46.079	5.081.507	23.733	2.537.805	49.315	4.512.104	765.367	55.213.829
1975	686.244	56.745.494	49.720	5.662.120	27.269	2.961.064	57.212	4.582.433	820.445	69.951.111
1976	663.242	67.102.663	50.123	5.804.871	27.163	2.961.421	58.606	5.480.937	799.138	81.349.892
1977	741.064	101.437.553	55.682	7.484.469	31.910	4.097.495	62.144	6.586.032	890.800	119.605.549
1978	826.538	140.888.338	59.637	9.953.611	31.098	4.173.921	69.347	8.953.094	986.620	163.068.964
1978										
Mayo	79.018	11.111.621	5.620	787.336	2.883	326.574	5.497	629.024	93.018	12.854.555
Junio	60.665	19.724.889	4.496	1.186.470	2.359	408.247	4.911	1.614.497	72.431	22.934.103
Julio	78.223	10.851.846	5.977	866.796	2.930	392.544	8.001	768.189	93.416	12.879.375
Agosto	63.406	8.849.470	4.908	702.858	2.688	370.521	5.748	704.446	76.750	10.627.295
Septiembre	63.211	11.378.957	4.119	654.708	2.337	343.200	5.040	595.474	74.707	12.972.339
Octubre	82.457	13.836.578	5.631	785.656	2.882	372.485	6.772	827.987	97.742	15.822.706
Noviembre	60.952	11.049.117	4.121	600.206	2.312	327.874	5.233	594.054	72.620	12.571.251
Diciembre	75.038	12.374.681	5.367	787.511	2.675	414.504	5.830	776.054	88.910	14.352.750
1979										
Enero	85.987	14.241.658	6.031	964.159	3.059	479.175	7.150	888.118	102.227	16.573.110
Febrero	60.152	9.423.278	4.479	739.233	2.226	314.072	4.825	640.443	71.682	11.117.026
Marzo	82.740	13.866.708	6.750	1.015.810	3.011	575.538	6.326	867.951	98.827	16.326.007
Abril	69.713	11.640.583	5.282	944.457	2.559	458.683	5.436	757.316	82.990	13.801.039
Mayo	81.993	14.339.858	7.473	1.191.180	3.006	500.234	7.431	884.552	99.903	16.915.824
Junio	65.359	27.325.071	5.560	1.877.898	2.626	580.693	5.854	2.496.133	79.399	32.279.795
Julio	86.174	14.588.519	8.213	1.406.250	3.533	640.840	7.526	1.248.046	105.446	17.883.655
Agosto	73.235	11.033.401	7.452	1.296.398	3.139	643.578	6.747	906.619	90.573	13.879.996
Septiembre	70.834	13.122.674	6.120	1.227.560	2.624	495.865	6.319	1.062.833	85.897	15.908.932
Octubre	91.559	16.322.935	8.806	1.552.848	3.790	785.793	7.868	1.143.483	112.023	19.805.059
Noviembre	61.892	10.998.735	6.285	1.135.026	2.499	555.126	5.826	792.621	76.502	13.481.508
Diciembre	88.649	14.141.661	8.627	1.489.315	3.581	641.486	8.447	1.086.040	492.908	95.511.928

AÑO MES	TOTAL		O. AGRICULTURA, SILVI- CULTURA, CAZA Y PESCA		I. MINAS Y CANTERAS		II-III. INDUSTRIAS MANUFACTURERAS		IV. INDUSTRIAS CONSTRUCCION		V. ELECTRICIDAD, GAS Y AGUA	
	Núm.	Capital Miles ptas.	Núm.	Capital Miles ptas.	Núm.	Capital Miles ptas.	Núm.	Capital Miles ptas.	Núm.	Capital Miles ptas.	Núm.	Capital Miles ptas.
1974	2.895	12.513.876	34	112.128	13	11.540	740	1.961.716	289	1.489.089	12	10.180
1975	2.991	9.570.686	50	194.589	11	65.150	749	2.381.286	329	1.107.190	28	49.316
1976	3.118	6.780.844	59	621.124	8	15.500	736	1.564.153	366	616.510	40	43.020
1977	2.477	5.287.120	60	224.140	8	9.000	587	1.375.613	254	620.506	50	57.832
1978	2.331	7.554.432	44	124.513	8	15.750	526	2.525.806	191	586.964	44	59.920
1978												
Marzo	277	628.104	1	3.600	—	—	66	109.366	22	51.860	1	500
Abril	248	499.655	1	200	1	100	71	131.565	15	45.240	5	2.900
Mayo	232	550.460	9	38.573	1	500	57	180.492	24	58.640	4	3.900
Junio	172	361.245	1	7.600	—	—	37	96.400	12	60.600	1	2.000
Julio	168	839.000	5	20.700	2	2.600	46	187.100	17	71.400	1	200
Agosto	147	813.413	—	—	—	—	27	81.372	16	38.200	2	4.400
Septiembre	135	465.542	9	13.500	—	—	25	27.890	12	83.102	5	3.000
Octubre	283	636.654	—	—	—	—	65	219.550	12	19.050	4	6.450
Noviembre	206	577.160	7	29.620	1	150	39	92.291	17	52.600	7	26.700
Diciembre	129	496.870	—	—	1	2.000	29	173.600	8	31.370	2	2.000

AÑO MES	VI. 1. COMERCIO		VI. 2. BANCOS Y ESTA- BLECIMIENTOS F.		VI. 3. ENTIDADES DE SEGUROS		VI. 4. INMOBILIARIAS		VII. TRANSPORTE, ALMACEN- NAJE Y COMUNICACIONES		VIII. PRESTACION SERVICIOS	
	Núm.	Capital Miles ptas.	Núm.	Capital Miles ptas.	Núm.	Capital Miles ptas.	Núm.	Capital Miles ptas.	Núm.	Capital Miles ptas.	Núm.	Capital Miles ptas.
1974	573	1.073.074	143	3.725.562	1	25.000	795	3.433.481	74	199.396	221	472.710
1975	837	1.240.043	199	2.338.517	2	50.000	648	1.683.890	108	171.390	230	289.315
1976	742	1.241.503	168	602.790	7	176.640	604	1.259.669	99	206.659	289	433.276
1977	543	969.995	103	461.032	2	1.100	502	1.009.291	153	172.286	215	386.325
1978	584	1.355.627	75	160.421	1	500	490	1.245.031	151	371.818	217	1.108.082
1978												
Marzo	90	156.002	6	10.556	—	—	63	81.620	12	207.300	14	7.300
Abril	59	124.195	—	—	—	—	42	120.360	23	18.755	31	56.340
Mayo	49	97.880	10	21.595	—	—	53	129.327	10	2.800	15	16.753
Junio	41	59.745	8	5.060	—	—	35	84.850	15	29.890	20	15.100
Julio	44	66.400	7	15.260	1	500	26	68.030	9	2.310	10	404.500
Agosto	51	178.409	1	5.000	—	—	24	72.580	6	17.350	20	416.102
Septiembre	26	232.940	6	1.400	—	—	30	77.840	12	10.420	10	15.450
Octubre	76	129.605	8	9.320	—	—	56	131.875	18	7.592	44	113.212
Noviembre	47	73.960	18	88.530	—	—	49	158.659	11	42.350	10	12.300
Diciembre	36	92.770	1	1.000	—	—	32	172.440	4	5.900	16	15.790

AÑO MES	TOTAL		D. AGRICULTURA, SILVI- CULTURA, CAZA Y PESCA		I. MINAS Y CANTERAS		II-III. INDUSTRIAS MANUFACTURERAS		IV. INDUSTRIAS CONSTRUCCION		V. ELECTRICIDAD, GAS Y AGUA	
	Núm.	Capital Miles ptas.	Núm.	Capital Miles ptas.	Núm.	Capital Miles ptas.	Núm.	Capital Miles ptas.	Núm.	Capital Miles ptas.	Núm.	Capital Miles ptas.
1974	1.490	29.916.535	18	178.780	8	53.800	553	10.218.046	89	1.738.568	14	3.532.964
1975	1.097	21.481.350	32	277.979	8	55.936	357	6.871.450	109	967.849	17	3.345.343
1976	1.063	21.252.835	35	343.596	6	90.100	318	4.897.181	98	812.899	18	5.283.905
1977	1.101	18.999.652	51	596.964	12	50.662	273	3.496.808	92	1.063.036	16	7.298.430
1978	948	9.951.279	34	279.223	10	69.497	236	2.716.347	83	966.196	16	99.810
1978												
Marzo	111	1.180.321	5	67.850	2	3.372	26	355.080	10	42.926	4	26.590
Abril	112	1.035.476	1	1.315	2	7.725	24	259.438	4	108.400	3	22.000
Mayo	104	684.794	11	58.223	—	—	23	140.180	15	121.905	1	9.000
Junio	91	1.166.711	—	—	1	5.600	24	198.565	10	265.060	—	—
Julio	35	327.532	1	2.620	—	—	11	116.320	4	27.500	1	2.380
Agosto	58	708.317	1	9.200	3	6.900	15	160.739	5	10.900	1	3.000
Septiembre	68	1.111.495	4	34.205	—	—	21	345.220	4	22.000	—	—
Octubre	74	787.648	2	11.160	—	—	18	259.610	2	64.860	1	1.140
Noviembre	88	764.176	7	72.650	—	—	20	113.490	6	28.000	4	25.700
Diciembre	26	153.395	—	—	1	1.900	8	65.920	—	—	—	—

AÑO MES	VI. 1. COMERCIO		VI. 2. BANCOS Y ESTA- BLECIMIENTOS F.		VI. 3. ENTIDADES DE SEGUROS		VI. 4. INMOBILIARIAS		VII. TRANSPORTE, ALMACEN- NAJE Y COMUNICACIONES		VIII. PRESTACION SERVICIOS	
	Núm.	Capital Miles ptas.	Núm.	Capital Miles ptas.	Núm.	Capital Miles ptas.	Núm.	Capital Miles ptas.	Núm.	Capital Miles ptas.	Núm.	Capital Miles ptas.
1974	177	2.316.112	97	6.519.328	3	8.125	409	4.320.983	35	309.066	87	720.763
1975	151	1.158.684	102	5.412.814	—	—	240	2.756.942	26	126.333	55	472.020
1976	147	1.001.557	69	5.123.620	2.	26.500	265	2.274.613	30	266.682	73	1.132.182
1977	175	1.142.045	61	1.231.483	1	500	356	3.165.253	24	135.361	62	819.110
1978	173	1.329.397	46	901.211	1	5.900	264	2.700.845	21	163.215	64	719.638
1978												
Marzo	16	59.954	8	149.999	—	—	33	452.800	2	7.500	5	14.250
Abril	31	242.020	3	46.600	—	—	36	316.158	3	28.000	5	3.820
Mayo	19	97.232	3	5.100	—	—	24	221.920	5	9.784	3	21.450
Junio	20	156.865	1	4.000	—	—	23	469.452	1	851	11	66.318
Julio	8	125.012	1	2.000	—	—	6	40.000	1	200	2	11.500
Agosto	10	101.393	2	20.000	1	5.900	15	155.885	—	—	5	234.400
Septiembre	11	115.900	7	282.170	—	—	18	210.940	1	3.660	2	97.400
Octubre	5	72.212	4	39.666	—	—	30	210.520	3	16.170	9	112.310
Noviembre	12	88.350	7	47.766	—	—	24	293.920	1	2.500	7	91.800
Diciembre	9	47.275	—	—	—	—	5	25.550	1	100	2	12.650

AÑO MES	TOTAL		O. AGRICULTURA, SILVI- CULTURA, CAZA Y PESCA		I. MINAS Y CANTERAS		II-III. INDUSTRIAS MANUFACTURERAS		IV. INDUSTRIAS CONSTRUCCION		V. ELECTRICIDAD, GAS Y AGUA	
	Núm.	Capital Miles ptas.	Núm.	Capital Miles ptas.	Núm.	Capital Miles ptas.	Núm.	Capital Miles ptas.	Núm.	Capital Miles ptas.	Núm.	Capital Miles ptas.
1974	126	413.478	2	1.100	—	—	42	137.090	15	52.254	—	—
1975	163	669.927	4	5.070	—	—	48	291.743	23	60.585	—	—
1976	114	536.267	7	38.710	2	625	39	218.435	13	31.080	2	2.874
1977	96	747.582	3	795	1	100	30	476.910	7	134.370	—	—
1978	74	389.483	2	4.300	2	5.700	21	75.978	7	10.448	2	1.212
1978												
Marzo	3	4.400	—	—	—	—	2	3.400	—	—	—	—
Abril	6	8.200	—	—	—	—	4	5.600	—	—	—	—
Mayo	4	2.272	—	—	—	—	1	300	—	—	1	212
Junio	26	150.550	—	—	1	5.600	4	34.478	3	7.542	—	—
Julio	—	—	—	—	—	—	—	—	—	—	—	—
Agosto	8	4.420	—	—	1	100	4	600	—	—	—	—
Septiembre	4	12.382	—	—	—	—	1	200	—	—	—	—
Octubre	2	1.700	1	700	—	—	—	—	—	—	1	1.000
Noviembre	4	2.850	—	—	—	—	1	300	2	2.250	—	—
Diciembre	2	1.459	—	—	—	—	—	—	—	—	—	—

AÑO MES	VI. 1. COMERCIO		VI. 2. BANCOS Y ESTA- BLECIMIENTOS F.		VI. 3. ENTIDADES DE SEGUROS		VI. 4. INMOBILIARIAS		VII. TRANSPORTE, ALMACE- NAJE Y COMUNICACIONES		VIII. PRESTACION SERVICIOS	
	Núm.	Capital Miles ptas.	Núm.	Capital Miles ptas.	Núm.	Capital Miles ptas.	Núm.	Capital Miles ptas.	Núm.	Capital Miles ptas.	Núm.	Capital Miles ptas.
1974	18	11.540	1	500	—	—	38	203.128	3	3.266	7	4.600
1975	45	56.305	4	23.060	—	—	25	216.894	4	5.750	10	10.520
1976	23	30.193	3	2.200	—	—	13	113.225	4	96.000	8	2.925
1977	28	32.245	—	—	1	100	21	95.312	1	250	4	7.500
1978	10	39.500	3	61.630	—	—	16	171.439	1	1.200	10	18.082
1978												
Marzo	—	—	1	1.000	—	—	—	—	—	—	—	—
Abril	—	—	—	—	—	—	2	2.600	—	—	—	—
Mayo	1	1.260	1	500	—	—	—	—	—	—	—	—
Junio	5	7.000	1	60.130	—	—	4	18.700	—	—	8	17.100
Julio	—	—	—	—	—	—	—	—	—	—	—	—
Agosto	1	500	—	—	—	—	1	2.020	1	1.200	—	—
Septiembre	—	—	—	—	—	—	2	11.700	—	—	1	482
Octubre	—	—	—	—	—	—	—	—	—	—	—	—
Noviembre	1	300	—	—	—	—	—	—	—	—	—	—
Diciembre	1	440	—	—	—	—	1	1.019	—	—	—	—

FINANZAS

14./15 Suspensiones de Pagos. Barcelona-ciudad (millones de ptas.)

	1978			1979			1980			1980			1980		
	Nº	Activo	Pasivo	Nº	Activo	Pasivo	Nº	Activo	Pasivo	Nº	Activo	Pasivo	Nº	Activo	Pasivo
Alimentación	1	65	33	2	143	95	—	—	—	—	—	—	1	181	177
Textil	15	5.243	2.786	11	5.253	2.435	2	1.400	563	—	—	—	—	—	—
Confección	11	1.664	831	7	489	442	1	34	4	—	—	—	1	151	72
Piel y calzado	—	—	—	2	158	72	2	183	87	—	—	—	—	—	—
Madera y muebles	3	515	282	5	299	207	—	—	—	1	176	115	1	40	32
Papel	2	73	52	2	62	30	—	—	—	—	—	—	—	—	—
Artes gráficas	5	1.120	710	7	864	465	—	—	—	11	2.787	1.630	—	—	—
Química	4	611	450	4	1.516	1.046	—	—	—	2	101	64	—	—	—
Materiales construcción	5	694	376	4	506	279	1	85	38	—	—	—	2	553	135
Siderometalurgia	40	7.775	4.979	39	15.899	8.923	7	556	1.176	4	130	84	1	182	104
Otras industrias	2	71	50	6	400	243	—	—	—	—	—	—	—	—	—
Construcción	16	1.454	576	19	5.371	3.478	2	57	35	—	—	—	2	776	251
Comercio	20	3.564	2.091	9	440	249	1	139	38	1	50	34	3	88	63
Servicios	21	10.780	5.890	20	9.936	4.039	3	290	193	7	3.001	1.755	3	229	114
TOTAL	145	33.629	19.106	137	41.336	22.003	19	2.744	2.134	24	6.245	3.682	14	2.200	948

14./16 Quiebras. Barcelona-ciudad (Número)

	1978		1979		1979		1980		1980		1980	
					Septiembre	Octubre	Noviembre	Diciembre	Enero	Febrero	Marzo	
Alimentación	—	1	—	—	—	—	—	—	—	—	—	—
Textil	3	—	—	—	—	—	—	—	—	—	—	—
Confección	1	1	—	1	—	—	—	—	—	—	—	—
Piel y calzado	—	—	—	—	—	—	—	—	—	—	—	—
Madera y muebles	—	1	—	—	—	—	—	—	—	—	—	—
Papel	—	—	—	—	—	—	—	—	—	—	—	—
Artes gráficas	1	—	—	—	—	—	—	—	—	—	—	—
Química	—	2	—	—	—	—	—	1	—	—	—	—
Materiales construcción	—	—	—	—	—	—	—	—	—	—	—	—
Siderometalurgia	6	8	—	2	1	—	—	—	—	—	—	—
Otras industrias	—	—	—	—	—	—	—	—	—	—	—	—
Construcción	3	7	—	1	2	1	1	—	—	—	—	—
Comercio	6	—	—	—	—	—	—	—	—	—	—	3
Servicios	9	5	—	—	—	—	—	—	—	—	—	—
TOTAL	29	25	—	4	3	2	1	—	—	—	—	3

15. SITUACION LABORAL 15./1 Encuesta población activa (a). Población de más de 14 años. Cataluña (miles de personas)

	POBLACION ACTIVA			POBLACION INACTIVA	POBLACION CONTADA APARTE	TOTAL POBLACION DE 14 AÑOS Y MAS
	Ocupados ■	Parados	Total ■			
1976						
4.º trimestre	2.116	91	2.207	2.029	49	3.975
1977						
1.º trimestre	2.104	81	2.185	2.075	47	4.306
2.º trimestre	2.110	80	2.190	2.094	44	4.328
3.º trimestre	2.103	101	2.204	2.099	46	4.349
4.º trimestre	2.105	104	2.209	2.114	48	4.371
1978						
1.º trimestre	2.093	128	2.221	2.121	51	4.393
2.º trimestre	2.075	143	2.219	2.143	53	4.415
3.º trimestre	2.059	157	2.216	2.171	49	4.436
4.º trimestre	2.058	167	2.225	2.184	48	4.458
1979						
1.º trimestre	2.057	183	2.240	2.186	50	4.481
2.º trimestre	2.044	167	2.211	2.240	49	4.500
3.º trimestre	2.046	185	2.231	2.238	50	4.519
4.º trimestre	2.015	221	2.236	2.259	48	4.543
1980						
1.º trimestre	1.998	260	2.259	2.249	49	4.557

(a) En el 3.º trimestre de 1976 se introducen cambios en la E.P.A. y los datos de antes y después de estos periodos no son comparables.

15./2 Población de 14 y más años que trabaja (a). Distribución sectorial. Cataluña (miles de personas)

	AGRICULTURA Y PESCA	INDUSTRIA	CONSTRUCCION	SERVICIOS	NO CLASIFICABLES	TOTAL
1976						
4.º trimestre	153	845	238	879	4	2.119
1977						
1.º trimestre	142	849	235	880	2	2.108
2.º trimestre	136	852	232	886	7	2.113
3.º trimestre	147	841	241	873	7	2.109
4.º trimestre	136	859	228	883	2	2.108
1978						
1.º trimestre	128	871	224	869	3	2.095
2.º trimestre	128	886	218	843	2	2.078
3.º trimestre	132	882	214	834	—	2.063
4.º trimestre	128	880	217	838	—	2.062
1979						
1.º trimestre	132	858	213	856	—	2.060
2.º trimestre	133	844	207	863	—	2.047
3.º trimestre	141	814	198	895	—	2.048
4.º trimestre	140	800	186	891	—	2.018
1980						
1.º trimestre	144	794	183	882	—	2.004

(a) En el 3.º trimestre de 1975 y de 1976 se introducen cambios en la E.P.A. y los datos de antes y después de estos periodos no son comparables.

	BARCELONA		GERONA		LERIDA		TARRAGONA		CATALUÑA		BALEARES		ESPAÑA	
	Activa	$\frac{\text{Parada}}{\% \text{ Activa}}$	Activa	$\frac{\text{Parada}}{\% \text{ Activa}}$	Activa	$\frac{\text{Parada}}{\% \text{ Activa}}$	Activa	$\frac{\text{Parada}}{\% \text{ Activa}}$	Activa	$\frac{\text{Parada}}{\% \text{ Activa}}$	Activa	$\frac{\text{Parada}}{\% \text{ Activa}}$	Activa	$\frac{\text{Parada}}{\% \text{ Activa}}$
1977														
1.º trimestre	1.667	4,33	196	1,65	136	1,11	186	2,16	2.185	3,70	231	4,46	13.154	5,37
2.º trimestre	1.671	4,19	199	1,65	135	1,85	185	2,21	2.190	3,65	236	3,94	13.130	5,17
3.º trimestre	1.676	5,25	201	1,99	139	2,12	188	3,26	2.204	4,58	238	3,83	13.223	5,88
4.º trimestre	1.692	5,25	194	2,70	135	1,88	188	3,93	2.209	4,70	237	4,45	13.273	6,27
1978														
1.º trimestre	1.710	6,49	196	2,60	131	2,74	184	4,52	2.221	5,76	236	5,18	13.257	7,01
2.º trimestre	1.704	7,65	198	1,87	133	2,03	184	3,54	2.219	6,46	233	4,34	13.140	7,14
3.º trimestre	1.696	8,32	200	2,05	135	2,36	185	4,33	2.216	7,06	235	3,95	13.160	7,70
4.º trimestre	1.712	8,78	194	2,32	133	2,42	188	4,85	2.225	7,51	231	4,58	13.165	8,23
1979														
1.º trimestre	1.720	9,61	195	2,97	133	1,80	192	5,16	2.240	8,19	247	2,22	13.121	8,69
2.º trimestre	1.693	8,96	194	2,68	132	0,91	194	5,01	2.211	7,58	252	2,22	13.024	8,66
3.º trimestre	1.703	9,79	195	3,23	138	1,23	195	5,48	2.231	8,31	260	4,54	13.105	9,30
4.º trimestre	1.715	11,64	189	3,54	139	1,80	193	6,58	2.236	9,90	259	5,56	13.155	10,14
1980														
1.º trimestre	1.746	13,41	184	3,58	137	2,69	192	8,29	2.259	11,52	258	8,13	13.117	11,21

(a) En el 3.º trimestre de 1976 se introducen cambios en la E.P.A. y los resultados de antes y después de este período no son comparables.

SITUACION LABORAL

15./4 Demanda y oferta de empleo. Cataluña

AÑO MES	En el mes	DEMANDAS			En el mes	OFERTAS		
		Por colocación nominadas	Por colocación innominadas	Bajas Por otras causas		Por colocación	Bajas Por otras causas	
1975 ☉	18.461	4.580	13.533	
1976 ☉	16.068	4.467	11.051	
1977 ☉	20.613	8.423	11.532	
1978 ☉	25.798	9.495	1.904	10.012	12.475	1.915	1.036	
1979 ☉	32.718	8.907	3.501	16.569	14.633	3.507	1.982	
1979								
Marzo	29.678	8.358	2.982	14.384	14.790	3.039	1.862	
Abril	35.074	9.037	5.507	13.178	17.749	5.510	1.845	
Mayo	37.912	10.890	4.971	14.706	19.723	4.992	3.433	
Junio	31.275	10.026	4.298	14.417	16.552	4.396	2.472	
Julio	31.474	9.723	3.641	11.311	14.440	3.651	2.921	
Agosto	22.145	6.433	2.557	10.520	10.014	2.466	2.150	
Septiembre	34.709	8.941	2.640	16.237	13.662	2.646	1.799	
Octubre	46.479	9.733	4.687	35.002	16.451	4.570	1.842	
Noviembre	36.252	7.966	3.668	23.244	14.062	3.756	1.820	
Diciembre	29.316	7.062	2.879	17.883	11.516	2.814	1.641	
1980								
Enero	41.350	9.040	3.351	24.430	15.635	3.497	2.083	
Febrero	37.010	9.238	3.477	21.575	15.361	4.127	1.447	
Marzo	35.056	9.692	2.920	20.413	15.382	2.920	2.929	

ENCUESTA DE POBLACION ACTIVA

G. 37

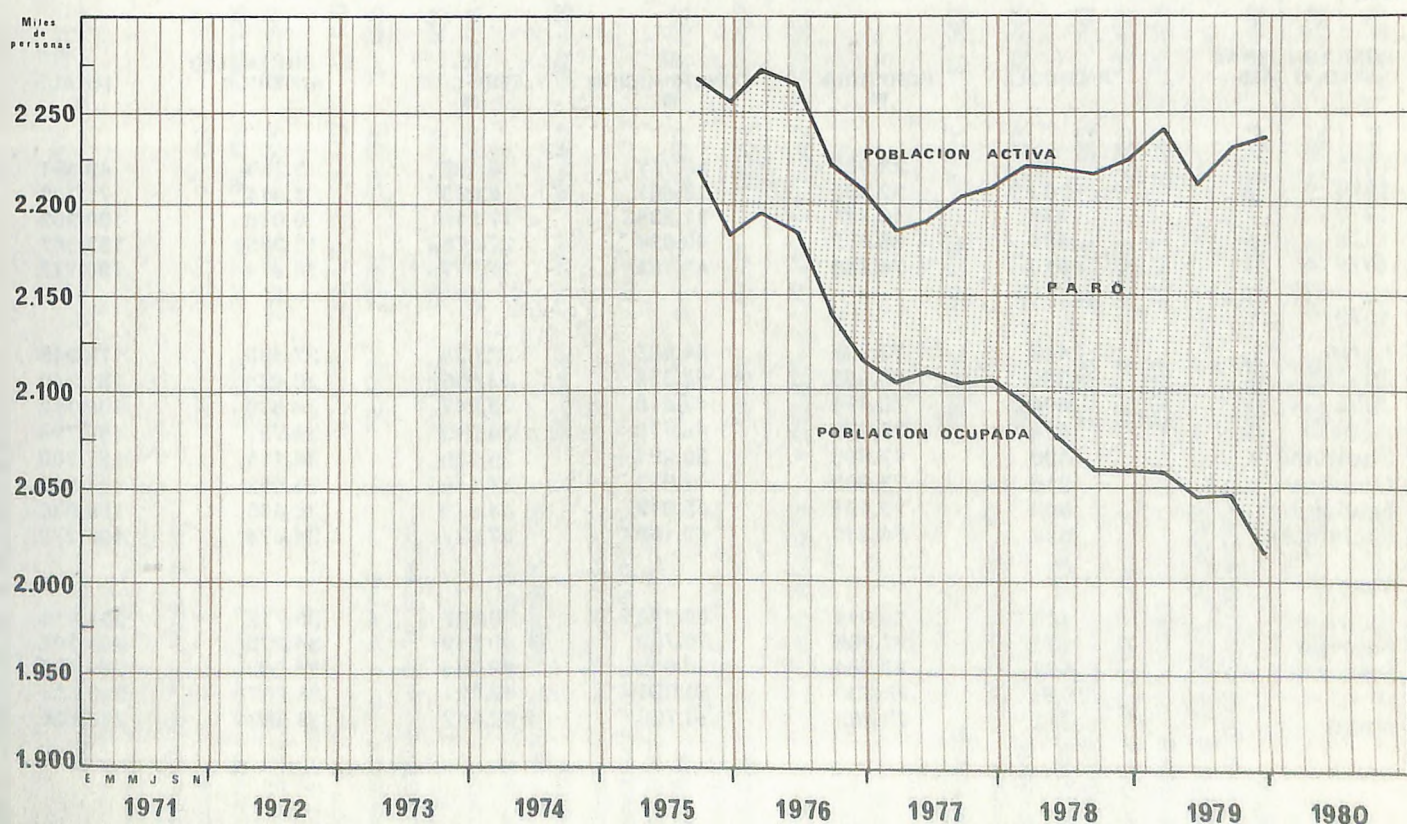

SITUACION LABORAL

15./5 Paro registrado. Distribución provincial

POSICION FINAL AÑO O MES	BARCELONA	GERONA	LERIDA	TARRAGONA	CATALUÑA
1975	44.994	1.718	1.380	1.599	49.691
1976	62.662	2.804	1.997	4.265	71.728
1977	87.649	3.194	2.008	8.141	100.992
1978	136.155	3.954	2.613	10.585	153.307
1979	173.575	6.441	3.857	12.905	196.778
1979					
Mayo	160.948	4.551	3.011	10.438	178.948
Junio	162.834	4.634	2.924	10.848	181.240
Julio	169.411	4.460	2.878	11.383	188.132
Agosto	171.484	4.389	3.088	11.832	190.793
Septiembre	177.265	4.786	3.326	12.523	197.900
Octubre	172.373	6.011	3.648	12.558	194.590
Noviembre	173.046	6.566	3.747	12.579	195.938
Diciembre	173.575	6.441	3.857	12.905	196.778
1980					
Enero	176.829	6.914	4.032	14.044	201.819
Febrero	178.295	6.862	4.286	14.258	203.701
Marzo	181.189	7.070	4.479	12.665	205.403
Abril	185.660	7.535	4.405	12.954	210.554
Mayo	186.141	7.348	4.385	12.892	210.766

15./6 Paro registrado. Cataluña

POSICION FINAL AÑO O MES	I. AGRICOLA	II. INDUSTRIA	III. CONSTRUCCION	IV. SERVICIOS	V. SIN EMPLEO ANTERIOR	TOTAL
1975	82	23.921	16.767	6.662	2.259	49.691
1976	107	32.605	28.607	8.995	1.414	71.728
1977	332	46.371	31.235	17.016	6.038	100.992
1978	541	66.492	40.634	27.275	18.365	153.307
1979	514	74.248	49.165	37.977	34.874	196.778
1979						
Mayo	415	73.995	44.405	32.638	27.495	178.948
Junio	396	73.966	45.395	33.059	28.424	181.240
Julio	404	76.494	47.418	33.917	29.899	188.132
Agosto	424	77.279	49.170	34.013	29.907	190.793
Septiembre	490	77.609	50.291	35.399	34.111	197.900
Octubre	516	73.905	47.977	37.140	35.052	194.590
Noviembre	549	72.454	48.012	38.518	36.405	195.938
Diciembre	514	74.248	49.165	37.977	34.874	196.778
1980						
Enero	549	75.911	50.113	39.527	35.719	201.819
Febrero	582	77.299	50.732	40.812	34.276	203.701
Marzo	592	77.781	50.056	42.066	34.908	205.403
Abril	620	79.050	50.968	42.921	36.997	210.554
Mayo	643	78.483	50.766	42.812	38.262	210.766

SITUACION LABORAL

15./7 Trabajadores afiliados a la Seguridad Social. Cataluña

RAMAS DE ACTIVIDAD	1974 Diciembre	1975 Diciembre	1976 Diciembre	1977 Diciembre	1978 Diciembre	1979 Julio	Agosto	Septiembre	Octubre	Noviembre	Diciembre
Explotación de minas y canteras	19.215	20.393	20.439	20.507	20.372	20.168	20.149	20.072	20.037	20.050	20.065
Industria alimenticia	81.099	84.204	90.271	93.385	93.965	95.171	95.033	94.393	93.547	93.570	93.199
Industria textil	268.159	263.396	260.516	258.367	247.528	240.760	239.980	240.132	239.608	239.039	238.731
Industrias calzado, confección y piel	63.823	62.486	68.446	73.139	70.196	70.470	69.689	69.892	69.598	69.693	69.481
Industria de la madera	52.479	53.337	53.131	54.025	52.679	51.765	51.320	51.063	50.916	50.699	50.649
Industrias papel y artes gráficas	52.385	52.878	57.579	62.073	61.564	61.190	60.870	60.549	60.628	60.717	60.769
Industria química	97.272	98.673	101.603	103.068	102.282	101.870	101.217	101.166	101.052	100.849	100.490
Industrias construcción, vidrio, arcilla, cerámica, cemento	363.543	371.705	380.940	381.448	364.349	351.114	346.116	343.917	341.057	339.015	336.418
Industrias metálicas básicas, construcciones mecánicas, eléctricas, otros metálicos y fabriles	296.069	296.454	302.823	305.226	297.182	291.968	290.917	290.756	289.799	288.079	287.031
Electricidad, gas, agua y saneamiento	19.794	19.371	19.614	19.682	21.025	21.730	21.677	21.636	22.048	21.702	22.027
Total industria	1.313.838	1.322.897	1.355.362	1.370.920	1.331.142	1.306.206	1.296.968	1.293.576	1.287.944	1.283.759	1.278.860
Comercio	96.335	97.888	97.621	97.623	98.239	100.330	99.725	98.335	98.047	98.345	99.059
Bancos, establecimientos financieros y seguros	68.462	69.951	72.578	73.910	75.832	77.730	77.899	77.329	76.991	76.856	77.092
Transportes, almacenajes y comunicaciones	97.756	90.775	91.542	91.944	90.779	93.540	93.196	92.747	92.172	91.376	91.169
Servicios esparcimiento	26.754	25.803	29.860	26.466	26.552	29.228	29.293	28.939	28.971	29.095	29.148
Servicios personales	45.389	44.913	50.097	55.613	57.108	70.102	69.591	61.703	56.198	54.595	54.256
Servicios oficiales, al público, a empresas; otras actividades	107.999	121.034	135.284	136.192	110.792	172.682	178.233	183.881	188.955	196.053	206.026
Total servicios	442.695	450.364	476.982	481.748	459.302	543.612	547.937	542.934	541.334	546.320	556.750
Total general	1.756.533	1.773.261	1.832.344	1.852.668	1.790.444	1.849.818	1.844.905	1.836.510	1.829.278	1.830.079	1.835.610

SITUACION LABORAL

15./8 Trabajadores afiliados a la Seguridad Social. Baleares

RAMAS DE ACTIVIDAD	1974 Diciembre	1975 Diciembre	1976 Diciembre	1977 Diciembre	1978 Diciembre	1979 Octubre	1979 Noviembre	1979 Diciembre	1980 Enero	1980 Febrero	1980 Marzo
Explotación de minas y canteras	713	611	585	552	554	532	523	523	520	515	516
Industria alimenticia	5.665	5.445	5.276	5.107	5.331	5.858	5.337	5.263	5.231	5.266	5.232
Industria textil	1.458	1.418	1.494	1.489	1.419	1.392	1.362	1.366	1.371	1.373	1.368
Industrias calzado, confección y piel	8.715	9.039	9.665	10.066	10.557	10.690	10.556	10.497	10.312	10.121	9.943
Industria de la madera	4.420	4.450	4.596	4.498	4.493	4.409	4.347	4.332	4.243	4.233	4.224
Industrias papel y artes gráficas	1.376	1.328	1.309	1.297	1.421	1.419	1.389	1.387	1.382	1.380	1.385
Industria química	2.722	2.796	2.876	2.868	2.813	2.785	2.799	2.794	2.787	2.771	2.785
Industrias construcción, vidrio, arcilla, cerámica, cemento	32.896	28.415	27.929	26.115	27.751	27.697	27.228	26.831	27.220	27.790	27.840
Industrias metálicas básicas construcciones mecánicas, eléctricas, otros metálicos y fabriles	10.737	10.106	9.875	9.568	10.032	10.274	10.178	10.157	10.209	10.208	10.242
Electricidad, gas, agua y saneamiento	2.674	2.666	2.655	2.668	2.773	2.941	2.816	2.817	2.818	2.849	2.867
Total industria	71.376	66.274	66.260	64.228	67.144	67.997	66.535	65.967	66.093	66.506	66.402
Comercio	13.036	13.094	13.378	13.646	14.459	16.092	14.849	14.696	14.622	14.653	14.843
Bancos, establecimientos financieros y seguros	4.915	5.131	5.352	5.441	6.128	6.528	6.316	6.322	6.322	6.370	6.422
Transportes, almacenajes y comunicaciones	8.869	7.570	7.424	7.209	8.828	10.960	9.199	8.993	8.943	8.882	9.074
Servicios esparcimiento	6.055	5.962	5.922	5.978	6.412	7.461	6.700	6.640	6.561	6.538	6.611
Servicios personales	13.693	8.760	9.586	7.668	10.402	39.596	11.981	10.421	9.647	10.238	12.691
Servicios oficiales, al público, a empresas; otras actividades	48.386	62.731	58.592	61.198	57.128	56.585	58.777	62.346	69.626	74.323	75.947
Total servicios	94.954	101.248	100.254	101.140	103.357	137.222	107.822	109.418	115.721	121.004	125.588
Total general	166.330	167.522	166.514	165.368	170.501	205.219	174.357	175.385	181.814	187.510	191.990

SITUACION LABORAL

15./9 Trabajadores que perciben prestaciones de desempleo. Cataluña

RAMAS DE ACTIVIDAD	1974 Diciembre	1975 Diciembre	1976 Diciembre	1977 Diciembre	1978 Diciembre	1979 Julio	Agosto	Septiembre	Octubre	Noviembre	Diciembre
Explotación de minas y canteras	73	114	166	173	137	301	194	261	236	246	263
Industria alimenticia	390	614	891	861	1.217	1.138	1.155	1.183	1.294	1.410	1.516
Industria textil	4.449	9.656	7.340	21.760	24.424	24.754	24.123	23.594	23.454	24.280	27.413
Industrias calzado, confección y piel	759	413	593	381	817	665	581	574	551	712	702
Industria de la madera	301	1.145	1.776	1.546	1.376	960	959	1.050	1.275	1.341	1.590
Industrias papel y artes gráficas	259	847	1.887	1.763	1.705	1.386	1.419	1.490	1.367	1.451	1.573
Industria química	330	2.679	2.606	2.134	3.165	4.457	4.431	3.328	3.447	3.913	3.927
Industrias construcción, vidrio, arcilla, cerámica, cemento	3.805	18.527	31.607	24.259	36.333	45.614	45.864	42.834	43.264	45.681	46.441
Industrias metálicas básicas, construcciones mecánicas, eléctricas, otros metálicos y fabriles	2.940	10.696	13.988	8.381	17.391	14.836	13.558	15.359	16.215	17.852	18.650
Electricidad, gas, agua y saneamiento	16	63	128	111	105	135	155	165	177	179	192
Total industria	5.948	44.754	60.992	61.369	86.670	94.246	92.439	89.838	91.280	97.065	102.267
Comercio	885	2.460	5.408	5.072	6.055	7.304	7.504	9.358	9.780	9.699	9.961
Bancos, establecimientos financieros y seguros	11	49	94	88	97	55	54	48	44	45	48
Transportes, almacenajes y comunicaciones	114	532	1.134	754	383	871	912	1.968	2.193	2.250	2.325
Servicios esparcimiento	—	67	61	22	271	612	653	656	877	897	995
Servicios personales	156	273	684	632	785	229	243	405	509	488	685
Servicios oficiales, al público, a empresas; otras actividades	364	1.150	1.907	1.420	3.232	3.983	4.093	5.019	5.755	5.883	6.323
Total servicios	1.530	4.531	9.288	7.988	10.823	13.054	13.459	17.454	19.158	19.262	20.337
Total general	14.850	49.285	70.280	69.357	97.493	107.300	105.898	107.292	110.438	116.327	122.604

SITUACION LABORAL

15./10 Trabajadores que perciben prestaciones de desempleo. Baleares

RAMAS DE ACTIVIDAD	1974 Diciembre	1975 Diciembre	1976 Diciembre	1977 Diciembre	1978 Diciembre	1979 Octubre	Noviembre	Diciembre	1980 Enero	Febrero	Marzo
Explotación de minas y canteras	—	1	32	—	1	3	4	7	9	10	10
Industria alimenticia	3	87	219	210	175	83	115	215	264	277	276
Industria textil	—	3	60	32	45	114	155	290	346	363	362
Industrias calzado, confección y piel	46	209	151	116	255	123	162	303	342	358	357
Industria de la madera	15	31	73	63	79	71	99	185	228	240	239
Industrias papel y artes gráficas	—	8	17	22	29	21	29	54	86	90	90
Industria química	5	9	46	91	83	320	447	836	1.029	1.080	1.077
Industrias construcción, vidrio, arcilla, cerámica, cemento	289	1.711	2.083	2.955	3.409	1.608	2.265	4.240	5.223	5.484	5.460
Industrias metálicas básicas, construcciones mecánicas, eléctricas, otros metálicos y fabriles	28	190	232	313	360	392	547	1.023	1.259	1.332	1.325
Electricidad, gas, agua y saneamiento	—	4	8	2	3	12	23	43	53	56	56
Total industria	386	2.258	4.260	3.804	4.439	2.747	3.846	7.196	8.839	9.290	9.252
Comercio	70	225	435	794	1.331	1.562	2.182	4.082	5.055	5.318	5.300
Bancos, establecimientos financieros y seguros	—	9	40	21	18	8	12	22	27	28	28
Transportes, almacenajes y comunicaciones	17	419	358	680	141	512	715	1.337	1.646	1.712	1.708
Servicios esparcimiento	1	—	—	9	1	—	—	—	—	—	—
Servicios personales	59	201	3.201	6.574	9.983	2.209	3.083	5.767	7.090	7.474	7.445
Servicios oficiales, al público, a empresas; otras actividades	6	53	226	351	793	299	417	780	960	1.008	1.006
Total servicios	153	907	2.921	8.429	12.267	4.590	6.409	11.988	14.778	15.540	15.487
Total general	539	3.160	7.181	12.233	16.706	7.337	10.255	19.184	23.617	24.830	24.739

SITUACION LABORAL

15./11 Expedientes de regulación de empleo de enero a marzo de 1980. Barcelona

INICIADOS

	CIERRE Y DESPIDO		REDUCCION		SUSPENSION		TRASLADO	
	Empre- sas	Produc- tores	Empre- sas	Produc- tores	Empre- sas	Produc- tores	Empre- sas	Produc- tores
Agricultura y Pesca	1	5	—	—	—	—	—	—
Extractivas	—	—	—	—	—	—	—	—
Alimentación	2	20	—	—	2	210	1	74
Textil	52	1.526	23	2.400	24	1.262	—	—
Confección	—	—	—	—	—	—	—	—
Piel y calzado	6	242	17	488	2	29	—	—
Madera y Corcho	13	304	10	168	8	354	—	—
Papel y Artes Gráficas	7	685	3	217	2	43	—	—
Química	18	561	7	187	2	83	3	134
Siderometalúrgica	84	2.642	60	7.510	31	27.250	5	70
Construcción	65	1.377	10	923	29	403	—	—
Transportes	5	178	—	—	—	—	—	—
Comercio	17	232	4	25	3	22	—	—
Otros	12	448	2	136	4	12	—	—
TOTAL	282	8.220	136	12.054	107	29.668	9	278

RESUELTOS

	CIERRE Y DESPIDO		REDUCCION		SUSPENSION		TRASLADO	
	Empre- sas	Produc- tores	Empre- sas	Produc- tores	Empre- sas	Produc- tores	Empre- sas	Produc- tores
Agricultura y Pesca	1	5	—	—	3	7	—	—
Extractivas	—	—	—	—	—	—	—	—
Alimentación	1	4	—	—	1	7	—	—
Textil	50	1.089	25	1.354	18	1.373	—	—
Confección	—	—	—	—	—	—	—	—
Piel y calzado	3	85	18	624	1	11	—	—
Madera y Corcho	11	218	5	27	4	38	—	—
Papel y Artes Gráficas	12	176	1	2	2	4	1	21
Química	14	647	5	42	5	159	1	15
Siderometalúrgica	69	1.123	47	2.188	26	1.378	3	58
Construcción	60	827	11	581	21	439	—	—
Transportes	6	51	—	—	2	65	—	—
Comercio	16	103	4	70	5	60	—	—
Otros	18	182	—	—	15	107	—	—
TOTAL	261	4.510	116	4.888	103	3.648	5	94

SITUACION LABORAL

AUTORIZADOS

	CIERRE Y DESPIDO		REDUCCION		SUSPENSION		TRASLADO	
	Empre- sas	Produc- tores	Empre- sas	Produc- tores	Empre- sas	Produc- tores	Empre- sas	Produc- tores
Agricultura y Pesca	1	5	—	—	3	7	—	—
Extractivas	—	—	—	—	—	—	—	—
Alimentación	1	4	—	—	1	7	—	—
Textil	49	1.075	25	1.354	18	1.373	—	—
Confeccción	—	—	—	—	—	—	—	—
Piel y calzado	3	85	18	624	1	11	—	—
Madera y Corcho	10	94	5	27	4	38	—	—
Papel y Artes Gráficas	12	176	1	2	2	4	1	21
Química	13	634	5	42	5	159	1	15
Siderometalúrgica	61	1.066	47	2.188	23	1.326	3	58
Construcción	53	662	11	581	19	415	—	—
Transportes	6	51	—	—	—	—	—	—
Comercio	15	102	3	69	5	59	—	—
Otros	18	182	—	—	12	106	—	—
TOTAL	242	4.136	115	4.887	93	3.505	5	94

15./12 Trabajadores de la industria textil afectados por Planes de Reestructuración. Cataluña

POSICION FINAL AÑO O MES	ALGODON	LANA	SEDA	TOTAL CATALUÑA	TOTAL ESPAÑA
1974	692	—	—	692	697
1975	1.379	—	—	1.379	1.379
1976	1.412	2.597	—	4.009	4.499
1977	4.413	4.812	1.171	10.396	11.393
1978	4.540	5.632	1.260	11.432	12.703
1979					
Abril	5.986	6.520	1.532	14.038	15.440
Mayo	5.827	6.680	1.473	13.980	15.489
Junio	5.641	6.606	1.466	13.713	15.166
Julio	5.750	6.874	1.437	14.061	15.595
Agosto	5.433	6.810	1.246	13.489	14.976
Septiembre	5.424	6.740	1.254	13.418	14.955
Octubre	5.338	6.830	1.205	13.373	14.930
Noviembre	5.491	7.044	1.104	13.639	15.195
Diciembre	5.470	7.064	1.136	13.670	15.191
1980					
Enero	5.187	6.619	1.079	12.885	14.685
Febrero	5.190	6.917	999	13.106	14.892
Marzo	5.340	7.125	1.100	13.565	15.224
Abril	5.423	7.161	1.169	13.753	15.464

16. TURISMO

16./1 Personas procedentes del extranjero entradas por las fronteras catalanas

AÑO MES	FERROCARRIL			CARRETERA			PUERTOS MARÍTIMOS			AEROPUERTOS			TOTAL		
	Puigcerdà	Port-Bou	Lés	El Petitiollon Bosost	Seo de Urgel	Puigcerdà	Cam- pedon	La Junquera	Port-Bou	Barcelona	Tarragona	Barcelona		Gerona	Reus
1975	53.179	778.536	728.537	279.490	745.026	935.183	56.463	5.918.042	765.954	180.667	—	595.481	473.169	83.242	11.588.319
1976	36.138	745.258	833.902	360.554	727.046	652.618	56.701	5.155.297	410.566	159.129	3.291	505.805	387.371	63.667	10.093.052
1977	55.105	839.634	746.220	270.744	839.760	652.205	80.007	5.879.578	562.359	152.367	4.036	593.119	366.161	70.606	11.111.901
1978	36.245	997.750	1.001.409	281.860	819.977	935.426	91.884	6.779.861	673.272	137.158	8.923	610.693	400.881	77.332	12.924.471
1979	56.009	822.319	952.710	270.892	1178.004	791.391	87.455	5.660.575	441.271	131.139	1.377	554.768	318.775	65.344	11.332.029
1978															
Oct.	1.041	56.417	62.360	12.084	64.920	37.669	4.380	205.596	22.410	11.469	96	40.616	24.279	2.155	545.462
Nov.	1.033	36.224	41.672	5.012	55.003	38.084	3.691	152.543	13.788	9.861	338	31.620	6.248	118	395.235
Dic.	3.577	48.432	47.128	5.208	35.845	64.728	1.561	209.600	13.048	8.095	195	24.021	4.798	—	466.307
1979															
Enero	2.175	22.024	23.132	1.512	49.116	65.725	2.320	100.815	9.865	4.646	70	25.112	4.168	47	310.527
Feb.	1.374	25.695	51.160	3.412	34.086	43.445	1.344	96.596	8.704	7.061	333	34.063	4.348	53	313.674
Marzo	2.975	43.398	64.780	4.708	48.966	46.015	2.652	145.691	20.752	5.022	262	34.878	5.012	80	425.191
Abril	4.594	46.441	108.300	10.865	75.116	70.432	4.038	293.315	23.298	14.343	132	48.964	9.597	1.246	710.681
Mayo	3.989	38.585	78.416	20.744	92.368	72.880	5.283	447.909	20.575	9.110	152	52.787	36.307	9.903	889.008
Junio	5.655	70.708	94.444	31.156	106.353	70.875	8.355	915.670	41.144	13.860	128	75.750	52.157	12.149	1.497.404
Julio	9.789	187.483	141.876	67.663	191.263	105.167	15.410	1.489.991	103.474	20.894	132	58.812	73.982	15.716	2.481.652
Agto.	4.801	159.315	172.670	76.048	256.672	112.918	26.904	1.246.280	101.680	15.963	—	47.288	61.484	13.328	2.295.351
Sep.	1.863	81.093	76.428	36.500	140.576	82.850	10.854	495.535	64.650	18.225	113	58.647	48.667	11.060	1.136.261
Oct.	9.037	53.318	47.696	11.344	75.086	36.217	4.508	153.061	20.153	10.480	55	52.270	18.645	1.720	493.450
Nov.	3.644	35.013	38.888	3.576	59.114	31.602	2.982	116.485	12.823	4.304	—	30.828	2.129	42	341.430
Dic.	6.913	49.246	52.980	3.364	50.318	53.265	2.806	159.427	14.153	7.281	—	35.369	2.279	—	437.400
1980															
Enero	5.204	25.423	35.035	3.364	76.677	38.393	2.581	75.146	11.391	2.378	—	23.815	1.336	8	300.750
Feb.	2.364	26.857	53.616	7.372	83.902	35.489	1.542	73.851	9.641	2.118	—	29.610	1.738	10	328.110
Marzo	3.169	54.641	39.820	5.440	74.383	18.695	2.795	216.433	24.244	5.729	—	35.208	3.000	114	503.672
Abril	6.365	51.682	88.021	11.866	117.149	21.181	4.115	204.300	26.988	13.385	—	50.247	5.637	2.508	603.444

17. TRANSPORTES

17./1 Buques entrados en el puerto de Barcelona

AÑO MES	NUMERO DE BUQUES			TONELAJE DE REGISTRO BRUTO		
	Españoles	Extranjeros	Total	Buques españoles	Buques extranjeros	Total
1975	5.303	3.807	9.110	17.120.613	22.524.243	39.644.856
1976	5.479	3.532	9.011	19.360.866	22.947.387	42.308.253
1977	5.368	3.537	8.905	19.788.337	22.494.342	42.282.679
1978	4.883	3.112	7.995	18.792.522	20.648.725	39.441.247
1979	4.892	2.893	7.785	20.070.194	22.225.677	42.295.671
1979						
Mayo	369	237	606	1.369.085	1.803.882	3.172.967
Junio	395	212	607	1.755.456	1.556.168	3.311.624
Julio	358	216	574	1.555.492	1.612.853	3.168.345
Agosto	538	278	816	2.372.783	2.006.284	4.379.067
Septiembre	473	243	716	2.105.626	1.862.217	3.967.843
Octubre	314	201	515	1.248.240	1.423.813	2.672.053
Noviembre	487	301	788	1.868.473	2.730.174	4.598.647
Diciembre	452	354	806	1.774.120	2.848.089	4.622.209
1980						
Enero	262	174	436	1.110.919	1.451.922	2.562.841
Febrero	391	256	647	1.482.590	2.218.088	3.700.678
Marzo	346	239	585	1.340.172	2.144.839	3.485.011
Abril	368	232	600	1.657.424	1.842.512	3.499.936
Mayo	349	232	581	1.356.229	1.814.708	3.170.937

17./2 Movimiento de mercancías en el puerto de Barcelona (Tm)

AÑO MES	EMBARCADAS		DESEMBARCADAS		TOTAL
	Cabotaje	Exterior	Cabotaje	Exterior	
1975	1.423.569	1.803.805	4.148.968	4.233.581	11.609.923
1976	1.703.195	2.623.168	4.457.121	4.563.791	13.347.275
1977	1.835.817	3.640.990	4.424.574	5.200.280	15.101.661
1978	1.913.466	3.957.463	4.402.176	4.555.032	14.828.137
1979	1.922.944	4.189.918	4.246.506	5.466.194	15.825.562
1979					
Mayo	167.128	360.120	373.860	517.696	1.418.804
Junio	166.864	238.106	291.063	410.077	1.106.110
Julio	139.277	208.203	203.419	345.076	895.975
Agosto	134.703	366.186	379.877	566.729	1.447.495
Septiembre	155.296	297.586	165.493	314.050	932.425
Octubre	206.037	479.026	461.935	422.126	1.569.124
Noviembre	174.059	517.565	380.340	523.695	1.595.659
Diciembre	206.527	514.964	477.089	844.229	2.042.809
1980					
Enero	111.068	259.566	278.193	334.137	982.964
Febrero	207.541	352.305	302.437	565.056	1.427.339
Marzo	135.365	469.784	316.780	548.234	1.470.163
Abril	161.961	329.093	379.960	605.956	1.476.970
Mayo	143.998	285.190	301.927	407.283	1.138.398

TRANSPORTES

17./3 Buques entrados en el puerto de Tarragona

AÑO MES	NUMERO DE BUQUES			TONELAJE DE REGISTRO BRUTO		
	Espanoles	Extranjeros	Total	Buques espanoles	Buques extranjeros	Total
1974	1.706	660	2.366	4.298.839	3.056.431	7.355.270
1975	1.644	946	2.590	5.099.345	4.002.531	9.101.876
1976	1.657	1.011	2.668	8.015.461	5.910.100	13.925.561
1977	1.364	908	2.272	8.566.209	5.880.635	14.446.844
1978	1.389	822	2.211	10.203.359	5.876.836	16.080.195
1979						
Abril	87	49	136	839.086	494.813	1.333.899
Mayo	108	79	187	878.280	727.235	1.605.515
Junio	99	76	175	674.093	543.173	1.217.266
Julio	96	76	172	702.318	660.704	1.363.022
Agosto	93	57	150	898.121	477.683	1.375.804
Septiembre	94	60	154	615.588	670.978	1.286.566
Octubre	104	50	154	1.019.497	317.011	1.336.508
Noviembre	104	51	155	939.589	370.458	1.310.047
Diciembre	91	73	164	1.174.112	706.374	1.880.486
1980						
Enero	86	77	163	514.346	690.599	1.204.945
Febrero	96	67	163	900.383	524.444	1.424.827
Marzo	84	77	161	768.698	584.476	1.353.174
Abril	127	132	259	1.213.972	763.587	1.977.559

17./4 Movimiento de mercancías en el puerto de Tarragona (Tm)

AÑO MES	EMBARCADAS		DESEMBARCADAS		TOTAL
	Cabotaje	Exterior	Cabotaje	Exterior	
1974	668.730	447.007	2.151.578	3.334.107	6.601.422
1975	837.503	715.657	2.304.887	4.250.602	8.108.649
1976	4.296.109	1.157.908	1.396.259	9.020.344	15.870.620
1977	3.931.625	1.376.171	977.919	9.787.536	16.073.251
1978	4.245.437	1.807.496	858.279	10.626.304	17.537.516
1979					
Abril	345.958	129.376	46.430	1.007.772	1.529.536
Mayo	316.699	177.524	40.865	1.382.549	1.917.637
Junio	332.744	160.916	39.096	804.344	1.337.100
Julio	276.488	186.219	68.801	1.133.330	1.664.838
Agosto	278.793	132.608	105.219	736.695	1.253.315
Septiembre	264.603	183.406	140.076	1.247.718	1.835.803
Octubre	363.399	130.854	134.997	669.235	1.298.485
Noviembre	287.441	158.246	143.731	685.845	1.275.263
Diciembre	298.914	203.931	163.325	1.101.596	1.767.766
1980					
Enero	186.168	93.819	134.859	789.061	1.213.907
Febrero	236.452	181.294	111.630	900.559	1.409.936
Marzo	210.757	139.888	153.321	678.617	1.182.561
Abril	222.052	262.016	232.183	1.315.492	2.031.743

AÑO MES	BARCELONA			GERONA - COSTA BRAVA			REUS			CATALUÑA		
	Aeronaves	Pasajeros	Merchandías Tm.	Aeronaves	Pasajeros	Merchandías Tm.	Aeronaves	Pasajeros	Merchandías Tm.	Aeronaves	Pasajeros	Merchandías Tm.
1975	71.878	4.384.249	40.652	9.562	970.110	172	1.668	166.219	3	83.128	5.520.578	40.827
1976	72.122	4.677.659	45.700	8.502	854.454	193	2.014	136.005	11	82.638	5.607.244	45.904
1977	75.772	5.370.247	54.434	7.363	740.503	334	2.109	152.311	31	85.264	6.263.061	54.799
1978	78.848	6.085.045	61.200	7.892	815.465	573	2.071	169.512	48	88.811	7.070.022	61.821
1979	79.833	6.268.464	56.253	6.366	642.238	431	1.824	150.634	85	88.023	7.061.336	56.769
1978												
Octubre	6.887	570.674	5.643	584	51.349	24	134	9.224	4	7.605	631.247	5.671
Noviembre	6.014	426.370	5.310	156	14.362	15	36	1.499	5	6.206	442.231	5.330
Diciembre	5.974	437.120	4.901	146	10.088	20	22	697	5	6.142	447.905	4.926
1979												
Enero	5.911	425.606	4.425	105	8.926	23	40	1.257	4	6.056	435.789	4.452
Febrero	5.026	353.196	4.020	94	8.703	21	34	701	4	5.154	362.600	4.045
Marzo	6.047	461.304	4.922	127	11.406	32	51	1.447	6	6.225	474.157	4.960
Abril	6.750	580.081	4.540	201	18.713	36	72	3.638	9	7.023	602.432	4.585
Mayo	6.984	552.665	5.502	705	60.327	37	230	17.996	8	7.919	630.987	5.547
Junio	6.833	567.169	5.130	1.122	109.448	51	292	25.693	7	8.247	702.310	5.188
Julio	7.815	650.264	5.038	1.217	138.437	53	344	33.254	5	9.376	821.955	5.096
Agosto	7.946	637.834	3.555	1.144	131.100	54	320	30.242	8	9.410	799.176	3.617
Septiembre	7.486	617.882	4.504	1.000	104.056	45	248	25.256	7	8.734	747.194	4.556
Octubre	7.006	558.779	5.088	513	43.001	30	137	8.998	8	7.656	610.778	5.125
Noviembre	6.013	428.336	4.999	88	5.364	24	32	1.045	9	6.133	434.745	5.032
Diciembre	6.016	435.348	4.530	50	2.757	25	24	1.108	10	6.090	439.213	4.565
1980												
Enero	6.079	430.150	3.978	70	3.337	16	18	1.068	2	6.167	434.555	3.996
Febrero	5.855	397.745	4.394	75	3.830	23	26	917	9	5.956	402.492	4.426
Marzo	6.234	477.998	4.812	93	6.354	37	18	812	10	6.345	485.164	4.859
Abril	6.554	483.664	4.562	160	11.014	41	70	5.612	10	6.784	500.290	4.613

AÑO MES	MALLORCA			MENORCA			IBIZA			BALEARES		
	Aeronaves	Pasajeros	Mercancías Tm.	Aeronaves	Pasajeros	Mercancías Tm.	Aeronaves	Pasajeros	Mercancías Tm.	Aeronaves	Pasajeros	Mercancías Tm.
1975	72.868	6.768.936	22.214	7.410	539.861	4.788	16.478	1.514.699	5.234	96.756	8.823.496	32.236
1976	68.898	6.328.165	24.541	7.572	529.412	5.669	16.084	1.514.338	6.915	92.554	8.371.915	37.125
1977	74.693	7.047.196	28.273	6.784	516.120	5.833	16.942	1.642.940	8.564	98.419	9.206.256	42.679
1978	78.991	7.876.696	30.408	7.699	653.100	6.818	18.120	1.898.572	8.983	104.810	10.428.368	46.209
1979	77.276	7.944.210	29.557	8.535	785.201	7.146	19.784	2.091.393	9.960	105.595	10.820.804	46.663
1978												
Octubre	8.019	807.590	2.696	759	57.795	661	2.116	198.045	754	10.894	1.063.430	4.111
Noviembre	4.304	344.424	2.303	292	21.724	583	500	43.535	492	5.096	409.683	3.378
Diciembre	4.109	311.440	2.139	274	22.432	560	404	32.976	440	4.787	366.848	3.139
1979												
Enero	3.913	289.831	1.875	274	20.979	503	392	31.852	456	4.579	342.662	2.834
Febrero	3.670	304.438	1.964	244	18.881	465	386	30.870	489	4.300	354.189	2.918
Marzo	4.931	463.327	2.618	296	25.272	575	501	50.339	643	5.728	538.938	3.836
Abril	6.959	708.993	2.285	561	44.981	567	1.567	147.970	883	9.086	901.944	3.735
Mayo	7.730	788.016	2.892	973	81.725	683	2.247	228.647	1.123	10.950	1.098.388	4.698
Junio	8.253	888.224	2.868	1.106	106.286	641	2.626	293.492	1.148	11.985	1.288.002	4.657
Julio	9.209	1.033.085	2.751	1.186	114.818	623	2.951	335.989	1.173	13.346	1.483.892	4.547
Agosto	9.170	1.070.782	2.361	1.279	129.414	516	3.137	362.306	1.146	13.586	1.562.502	4.023
Septiembre	8.695	1.012.358	2.502	1.118	113.852	653	2.840	321.700	974	12.653	1.447.910	4.129
Octubre	7.301	772.730	2.661	928	77.752	735	2.121	206.667	896	10.350	1.057.149	4.292
Noviembre	3.760	325.083	2.445	302	26.700	622	562	46.007	521	4.624	397.790	3.588
Diciembre	3.686	287.343	2.335	268	24.541	563	454	35.554	508	4.408	347.438	3.406
1980												
Enero	3.601	268.142	2.127	279	23.735	504	438	34.810	514	4.317	326.687	3.145
Febrero	3.593	300.166	2.204	268	21.877	588	416	33.666	562	4.277	354.709	3.354
Marzo	4.534	449.299	2.738	304	28.737	647	626	57.389	690	5.464	535.425	4.075
Abril	5.959	585.450	2.513	596	47.818	609	1.484	129.182	837	8.039	762.450	3.959

18. ANEXO

Distribución comarcal de las inscripciones provisionales y definitivas de nuevas industrias y ampliaciones, superiores al millón de pesetas, presentadas ante las Delegaciones de Industria

1979	PROVISIONALES DE NUEVAS INDUSTRIAS			PROVISIONALES DE AMPLIACIONES		
	Valor inversiones (Miles de pesetas)	Puestos trabajo	Empresas	Valor inversiones (Miles de pesetas)	Puestos trabajo	Empresas
Andia	168.762	161	24	267.644	43	15
Alt Penedès	118.305	63	10	200.649	70	15
Bages	244.415	189	27	306.599	61	21
Baix Llobregat	836.094	1.000	73	1.529.012	1.272	62
Barcelonès	1.971.852	1.650	156	2.160.716	1.482	160
Berguedà	—	—	—	291.930	34	11
Garraf	33.052	71	11	711.489	225	11
Maresme	308.576	307	46	946.084	421	33
Osona	210.917	148	20	166.610	111	15
Vallès Occidental	1.097.018	1.414	130	1.571.525	874	86
Vallès Oriental	802.487	893	83	2.360.872	1.213	53
Barcelona	5.792.478	5.896	580	10.540.077	5.819	483
Alt Camp	206.609	138	13	278.182	99	11
Baix Camp	91.434	74	13	57.805	10	9
Baix Ebre	10.673	27	6	58.108	23	6
Baix Penedès	99.947	84	13	28.685	11	5
Conca de Barberà	—	—	—	34.851	11	3
Montsià	13.746	37	6	62.873	23	10
Priorat	1.050	23	1	3.721	25	2
Ribera	5.662	10	2	130.210	—	1
Tarragonès	1.074.777	289	16	2.834.633	177	23
Terra Alta	—	—	—	23.410	48	1
Tarragona	1.503.898	682	70	3.512.478	427	71
Alt Urgell	15.068	18	5	3.172	—	2
Cerdanya	2.322	2	1	—	—	—
Garrigues	6.628	9	3	60.637	45	7
La Noguera	16.474	48	6	227.212	11	10
La Segarra	13.018	24	4	3.125	—	1
Pallars Jussà	5.899	8	3	5.200	—	1
Pallars Sobirà	2.450	1	1	—	—	—
Segrià	510.398	319	34	219.595	16	17
Solsonès	7.100	4	1	72.183	55	1
Urgell	17.298	28	7	94.789	45	10
Vall d'Aran	—	—	—	1.069	—	1
Lérida	596.655	461	65	687.982	172	51
Alt Empordà	42.616	63	17	131.172	10	14
Baix Empordà	60.588	81	14	62.309	44	17
Cerdanya	1.220	2	1	—	—	—
Garrotxa	52.005	101	11	267.642	231	14
Gironès	47.921	74	15	287.764	180	30
La Selva	63.444	108	15	334.940	57	17
Ripollès	2.132	4	2	90.475	26	6
Gerona	269.926	433	75	1.177.702	548	99
CATALUNA	8.162.957	7.472	790	15.918.239	6.966	704

19. COEFICIENTES ESTACIONALES

1979	DEFINITIVAS DE NUEVAS INDUSTRIAS			DEFINITIVAS DE AMPLIACIONES		
	Valor inversiones (Miles de pesetas)	Puestos trabajo	Empresas	Valor inversiones (Miles de pesetas)	Puestos trabajo	Empresas
Anoia	19.202	124	4	—	—	—
Alt Penedès	77.750	86	4	42.942	20	6
Bages	96.824	154	12	8.903	—	3
Baix Llobregat	58.915	284	15	449.607	256	14
Barcelonès	2.055.640	2.162	80	822.361	784	48
Berguedà	5.505	40	3	2.220	—	1
Garraf	1.250	2	1	—	—	—
Maresme	44.483	235	18	329.815	244	3
Osona	12.455	22	3	83.416	—	1
Vallès Occidental	638.532	371	23	786.659	676	16
Vallès Oriental	201.327	109	10	1.111.418	670	22
Barcelona	3.221.883	3.589	173	3.637.341	2.650	114
Alt Camp	151.782	82	11	230.976	111	12
Baix Camp	33.966	52	12	56.607	10	9
Baix Ebre	12.844	42	7	80.167	56	12
Baix Penedès	81.547	155	10	57.877	12	7
Conca de Barberà	5.655	14	2	62.511	50	9
Montsià	58.706	100	15	77.024	34	18
Priorat	3.953	39	2	16.779	25	5
Ribera	4.542	10	3	13.747	—	1
Tarragonès	348.050	312	22	184.118	58	20
Terra Alta	10.799	10	2	7.301	8	2
Tarragona	711.844	816	56	787.107	364	95
Alt Urgell	10.105	12	4	24.743	29	3
Cerdanya	10.049	2	2	10.809	—	3
Garrigues	55.991	64	5	45.229	33	7
La Noguera	20.552	83	6	74.963	9	8
La Segarra	5.123	8	3	8.300	6	3
Pallars Jussà	16.219	44	4	11.273	—	5
Pallars Sobirà	—	—	—	—	—	—
Segrià	548.217	331	39	293.536	100	34
Solsonès	15.547	35	6	8.150	—	3
Urgell	28.170	78	6	49.570	41	8
Vall d'Aran	—	—	—	1.665	—	1
Lleida	710.973	657	75	528.238	218	75
Alt Empordà	13.715	45	5	31.774	4	11
Baix Empordà	20.403	40	6	50.774	26	14
Cerdanya	5.469	29	3	17.660	10	4
Garrotxa	40.340	39	4	99.374	85	11
Gironès	83.007	154	17	911.078	265	28
La Selva	51.496	38	9	370.488	79	15
Ripollès	3.697	5	2	92.473	51	6
Gerona	218.127	350	46	1.573.621	520	89
CATALUÑA	4.862.827	5.412	380	6.526.307	3.752	373

19. COEFICIENTES ESTACIONALES

19./1 Series cualitativas

ENCUESTA COYUNTURAL

Oct.-Nov.
1979

Dic.-Ene.
1979-80

Feb.-Marz.
1980

Abr.-May.
1980

Jun.-Jul.
1980

Agost.-Sept.
1980

CONJUNTO DE LA INDUSTRIA

Producción	33	-19	15	6	2	-36
Ventas en el mercado nacional	23	-10	18	14	-12	-32
Stocks de productos elaborados (tiempo)	0	1	4	1	-3	-3
Cartera de pedidos (tiempo)	-3	-4	1	7	3	-2
Cartera de pedidos nacionales	0	0	10	8	-8	-9
Precios de las materias primas	-5	-1	4	3	1	-1
Precios de venta	-5	-1	7	3	-1	-1

ALIMENTACION

Producción	4	-19	10	12	8	-12
Ventas	-5	-17	13	17	10	-16
Cartera de pedidos nacionales	-7	-7	-3	4	20	-6

TEXTILES

Producción	20	- 2	8	6	- 8	-23
Ventas	28	-10	8	6	-10	-20
Cartera de pedidos nacionales	17	- 4	7	2	-13	- 7

PIEL, CALZADO Y CONFECCION

Producción	19	- 3	19	0	-28	- 5
Ventas	20	-15	24	8	-37	2
Cartera de pedidos nacionales	17	1	14	0	-21	- 9

MADERA, CORCHO Y MUEBLE

Producción	22	- 1	0	4	0	-22
Ventas	15	- 5	5	4	2	-19
Cartera de pedidos nacionales	5	- 2	6	0	7	-15

PAPEL Y ARTES GRAFICAS

Producción	19	-25	29	13	5	-40
Ventas	10	10	21	11	- 4	-47
Cartera de pedidos nacionales	- 6	13	9	30	-16	-29

QUIMICAS

Producción	48	-13	9	11	- 1	-52
Ventas	44	-22	19	7	- 6	-41
Cartera de pedidos nacionales	13	- 4	8	5	- 7	-13

MATERIALES DE LA CONSTRUCCION

Producción	34	-26	23	17	- 1	-45
Ventas	41	-18	21	3	8	-54
Cartera de pedidos nacionales	8	12	25	- 8	-15	-19

SIDEROMETALURGICAS

Producción	45	-35	30	- 5	14	-48
Ventas	20	- 2	14	26	-19	-36
Cartera de pedidos nacionales	-12	4	9	11	- 6	- 4

COEFICIENTES ESTACIONALES

19./2 Series cuantitativas

1980 Enero Febrero Marzo Abril Mayo Junio Julio Agosto Septiembre Octubre Noviembre Diciembre

PRODUCCION	109,7	108,7	107,8	100,2	105,4	109,2	105,2	57,9	86,6	104,7	110,6	98,7
Producción de potasas	109,7	108,7	107,8	100,2	105,4	109,2	105,2	57,9	86,6	104,7	110,6	98,7
Producción de cemento	88,0	95,3	106,5	100,4	106,6	101,8	109,1	98,7	106,2	108,2	98,1	82,7
Producción de turismos	102,1	108,1	110,9	92,8	106,8	107,2	113,7	34,4	102,2	114,2	115,4	95,4
Producción de vehículos	108,3	96,7	97,7	104,6	113,2	104,6	113,1	38,0	107,0	116,4	100,4	108,3
Acondicionamiento de lanas	111,7	109,7	105,6	102,4	106,9	95,3	70,4	70,3	116,3	109,6	108,3	97,2
CONSUMO	105,1	112,4	107,5	104,8	105,3	100,1	99,1	85,2	87,2	96,4	97,2	101,6
Consumo de electricidad	105,1	112,4	107,5	104,8	105,3	100,1	99,1	85,2	87,2	96,4	97,2	101,6
Consumo de gas	189,9	150,1	133,4	101,5	79,4	58,6	47,1	37,4	51,9	69,5	120,1	160,2
Ventas de gas natural	134,1	107,4	117,4	104,3	88,6	75,5	76,8	72,2	90,3	100,0	118,3	115,4
Consumo de petróleo	97,4	85,9	93,0	99,4	101,0	99,8	111,2	108,6	107,7	103,9	95,4	95,9
Consumo de gasolina	86,6	86,2	93,6	93,3	100,4	105,4	131,9	118,6	101,9	97,6	85,2	96,0
Consumo de gasóleo	112,3	108,7	102,0	94,8	94,5	88,5	96,6	80,6	91,7	102,4	108,6	123,0
Consumo de fuel-oil	126,9	121,6	104,5	93,4	96,9	79,1	76,6	63,1	95,0	115,3	108,8	123,6
Consumo de energía por la industria	101,2	106,1	103,1	100,5	102,3	101,2	104,9	99,0	98,6	102,6	103,9	100,7
—Fuerza industrial	119,3	103,4	107,5	99,7	101,4	91,5	95,1	60,5	101,9	105,3	108,7	109,2
—Gas natural	161,4	133,2	121,1	101,2	90,5	72,2	70,7	56,5	74,0	80,2	105,6	146,5
—Butano-propano	115,7	112,3	104,4	106,8	103,8	89,1	93,8	68,6	88,3	101,2	110,3	112,0
—Fuel-oil y gasóleo C	96,8	103,4	107,0	97,9	105,7	101,7	106,6	79,3	106,6	111,4	99,5	85,8
Matriculación de turismos	95,5	99,2	116,4	102,6	116,3	110,1	124,9	68,8	90,1	101,7	95,2	87,1
Matriculación de vehículos industriales	129,6	104,9	106,0	95,7	113,2	98,5	115,7	68,9	83,5	114,1	102,9	71,0
FINANZAS	96,9	98,6	99,6	103,5	104,0	105,3	100,3	102,2	98,3	97,4	95,6	98,0
Índice mensual de la Bolsa de Barcelona	96,9	98,6	99,6	103,5	104,0	105,3	100,3	102,2	98,3	97,4	95,6	98,0
Valor efectivo contratado en la Bolsa de Barcelona	72,9	87,1	110,6	84,8	125,0	157,1	100,3	70,3	73,2	105,4	117,7	93,3
SITUACION LABORAL	101,6	101,2	100,2	100,7	100,7	99,6	99,1	97,5	98,8	99,9	101,0	99,4
Paro registrado en la industria	101,6	101,2	100,2	100,7	100,7	99,6	99,1	97,5	98,8	99,9	101,0	99,4
Paro registrado en la construcción	102,6	101,2	100,9	101,1	100,2	98,3	99,5	100,1	98,7	98,5	98,4	99,8
Paro estimado en servicios	103,2	107,5	99,7	98,8	100,7	99,9	98,7	92,4	96,2	102,0	102,6	97,2



NOTAS

INFORME SOBRE LA SITUACION ECONOMICA

Cuadros 1 y 2

Los indicadores [1], [2] y [3] se elaboran a partir de los resultados de la Encuesta de Coyuntura del Ministerio de Industria, correspondientes a Cataluña.

O. INDUSTRIA DE LA CONSTRUCCION

A partir del Boletín n.º 64 se incluyen los resultados de la Encuesta sobre Coyuntura de la Industria de la Construcción, iniciada en el bimestre octubre-noviembre de 1973. Esta encuesta constituye la extensión al sector de la construcción de la Encuesta de Coyuntura que, desde hace más de diez años, vienen realizando las Cámaras de la zona catalano-balear y sólo difiere de ésta en el planteamiento de alguna pregunta y en la eliminación de otras por las especiales características que concurren en el sector de la construcción.

10. POBLACION

Cuadros 10./1/2

Los datos mensuales son elaborados a partir de los publicados en el Boletín Mensual de Estadística del I. N. E. y para su acumulación anual se revisan de acuerdo con los publicados en los Anuarios Estadísticos del propio Instituto. La cifra total de población se obtiene por agregación de los datos mensuales a la población de hecho resultante de cada censo decenal o de los Padrones municipales en los años terminados en cinco.

11. PRODUCCION

Cuadro 11./1

Elaborado a partir de los datos facilitados por ASES, ENPETROL y el Ministerio de Industria.

Cuadro 11./2

Elaborado a partir de los datos facilitados por ASES y ENPETROL.

Cuadro 11./3

Elaborado a partir de los datos facilitados por las fábricas productoras. Para efectuar el paso de m³ a termias se ha considerado que el poder calorífico medio del gas-manufacturado era de 4.200 kilocalorías y el de los gases licuables del petróleo de 11.800 kilocalorías.

Cuadro 11./4

Elaborado a partir de los datos facilitados por las tres empresas productoras.

Cuadros 11./5/6

Elaborados a partir de los datos facilitados por el Instituto Nacional de la Vivienda.

Cuadro 11./7

Elaborado a partir de los datos facilitados por la Dirección General de la Vivienda del Ministerio de Obras Públicas y Urbanismo.

Cuadros 11./8/9

Elaborado a partir de los datos facilitados por la Dirección General de Industrias para la Construcción.

Cuadro 11./10

Elaborado a partir de los datos facilitados por el Ministerio de Industria y Energía.

Cuadro 11./11

Elaborado a partir de los datos facilitados por Acondicionamiento Tarrasense y Acondicionamiento Docks-Sabadell.

Cuadro 11./12

Elaborado a partir de los datos facilitados por el Ministerio de Agricultura.

12. CONSUMO

Cuadros 12./1/2/3

Cataluña: Elaborados a partir de los datos facilitados por las compañías suministradoras: Hidroeléctrica de Cataluña, S.A. E.N.H.E.R.; F.E.C.S.A., Fuerzas Hidroeléctricas del Segre, S.A.
Baleares: Elaborado a partir de los datos facilitados por G.E.S.A.

Cuadro 12./4

El consumo se ha estimado a partir de los datos proporcionados por las propias empresas suministradoras, sobre producción, pérdidas y facturación. Para efectuar el paso de m³ a termias se ha considerado que el poder calorífico medio del gas-manufacturado era de 4.200 kilocalorías.

Cuadro 12./5

Elaborado a partir de los datos facilitados hasta Noviembre de 1975 por Gas Natural, S.A. y a partir de esta fecha por E.N.A.G.A.S., y Catalana de Gas y Electricidad, S.A.

Cuadros 12./6/7

Elaborado a partir de los datos facilitados por Butano, S.A. Para efectuar el paso de m³ a termias se ha considerado que el poder calorífico medio del gas butano-propano era de 11.800 kilocalorías.

Cuadros 12./8/9/10/11

Elaborados a partir de los datos facilitados por CAMPSA.

Cuadro 12./12

Elaborado a partir de los datos facilitados por la Dirección General de Industrias para la Construcción.

Cuadros 12./13/14

Elaborado a partir de los datos publicados en el Boletín Informativo de la Dirección General de Tráfico.

Cuadro 12./15

Elaborado a partir de los datos facilitados por el Mercado Central de Frutas y Verduras de Barcelona.

Cuadros 12./16/17

Elaborados a partir de los datos facilitados por el Ayuntamiento de Barcelona.

13. PRECIOS

Cuadros 13./1/2/3

Datos facilitados por el Instituto Nacional de Estadística

14. FINANZAS

Cuadro 14./1

Elaborado a partir de la información facilitada por el Ministerio de Hacienda.

Cuadro 14./2

Elaborado a partir de los datos publicados en el Boletín Mensual de Estadística del I. N. E. Las cantidades que figuran son sólo las efectivamente compensadas. De hecho, todas las partidas están computadas dos veces, por lo que para obtener las cifras reales de compensación habrá que dividir por dos las que aparecen en el cuadro.

Cuadro 14./3

Elaborado a partir de los datos publicados en el Boletín Estadístico del Banco de España.

Cuadro 14./4

Elaborados a partir de los datos facilitados por «Caja de Pensiones para la Vejez y de Ahorros», «Caja de Ahorros de Cataluña», «Caja de Ahorros y Monte de Piedad de Barcelona» y «Caja de Ahorros de la Sagrada Familia». Todos los datos se refieren a operaciones efectuadas dentro de las cuatro provincias catalanas. No se incluyen los depósitos de las Mutualidades Laborales.

Las cifras totales no coinciden con la suma de las cifras parciales, por existir decimales.

Cuadro 14./5

Elaborado a partir de los datos publicados por la Confederación Española de Cajas de Ahorro.

Cuadro 14./6

Elaborado a partir de los datos publicados por el Consejo Superior Bancario. Es simplemente la suma de los balances de los bancos con domicilio social en Cataluña.

Cuadros 14./7/8/9

Elaborados a partir de los datos facilitados por el Colegio de Agentes de Cambio y Bolsa de Barcelona.

Cuadro 14./10

Elaborado a partir de los datos publicados en el Boletín Mensual de Estadística del I. N. E.

Cuadro 14./11

Elaborados a partir de los datos facilitados por el I.N.E.

Cuadros 14./12/13/14

Elaborados a partir de los datos facilitados por el Instituto Nacional de Estadística.

Cuadros 14./15/16

Elaborados a partir de los datos facilitados por el Juzgado Decano de Barcelona-Capital: quedan excluidas las que, por el ámbito territorial, tienen que presentarse ante los Juzgados de los demás partidos judiciales y aquellas en que se llega a un acuerdo privado.

15. SITUACION LABORAL

Cuadros 15./1/2/3

Elaborados a partir de los resultados de la Encuesta de Población Activa del Instituto Nacional de Estadística. En el 3.^{er} trimestre de 1976, la encuesta fue modificada produciéndose una ruptura de la serie histórica. Las principales modificaciones fueron que los activos marginales y temporeros se incluyen en la población activa ocupada y aparece la población contada aparte que son los varones cumpliendo el servicio militar.

Cuadros 15./4/5/6

Elaborado a partir de los datos facilitados por el Instituto Nacional de Empleo.

Cuadros 15./7/8/9/10/12

Elaborados a partir de los datos facilitados por el Instituto Nacional de Previsión.

Cuadro 15./11

Elaborado a partir de los datos facilitados por la Delegación Provincial de Trabajo de Barcelona.

16. TURISMO

Cuadro 16./1

Elaborado a partir de los datos facilitados en el Boletín del Ministerio de Comercio y Turismo.

17. TRANSPORTES

Cuadros 17./1/2

Elaborado a partir de los datos facilitados por la Junta de Obras del Puerto de Barcelona.

Cuadros 17./3/4

Elaborado a partir de los datos facilitados por la Junta de Obras del Puerto de Tarragona.

Cuadros 17./5/6

Elaborados a partir de los datos facilitados por la Subsecretaría de Aviación Civil.

G. GRAFICOS

Todas las series graficadas han sido desestacionalizadas previamente por el método X-11 del Bureau of the Census de los Estados Unidos.

Gráficos G. 1/8/12/14/16/18/20/22/24/26

Resultados de la encuesta coyuntural. Diferencias entre porcentajes de respuestas «mayores» y «menores».

Gráfico G. 2

El paro estimado total se ha calculado partiendo de las series desestacionalizadas de cada uno de los componentes, excepto el paro agrícola que se ha utilizado la serie original.

Gráficos G. 3/13/15/17/19/21/23/25/27

Resultados de la encuesta coyuntural. Stocks de productos elaborados: diferencias entre porcentajes de respuestas «excesivos» y «reducidos». Cartera de pedidos: diferencia entre porcentajes de respuestas «mayores» y «menores».

Gráfico G. 6

Resultados de la encuesta coyuntural. Stocks de productos elaborados: Período de producción normal representado por los stocks de productos elaborados (valor promedio obtenido a partir de la distribución ponderada de las respuestas de las empresas). Cartera de pedidos: Período de trabajo asegurado con la cartera de pedidos (valor promedio obtenido a partir de la distribución ponderada de las respuestas de las empresas).

Gráfico G. 7

El consumo de energía por la industria se ha obtenido agregando la fuerza industrial, gasoleo C, fuel-oil, gas natural y el butano consumido por las industrias.

Gráfico G. 9

Resultados de la encuesta coyuntural. Factores que impiden un aumento de la producción: Porcentaje ponderado de empresas que señalan cada uno de los factores.

Gráfico G. 10

El número total de proyectos de viviendas visadas por el Colegio de Arquitectos se ha obtenido sumando la serie desestacionalizada de las libres y de las protegidas.

- | | | |
|-----|--|----------------|
| 1. | Rectificación de los Padrones municipales de las cuatro provincias catalanas referidos a 31-XII-1966, 31-XII-1967 y 31-XII-1968.
N.º 38 | Pág. 91 a 110 |
| 2. | Encuesta de salarios. Barcelona.
N.º 39 | Pág. 80 a 93 |
| 3. | Rectificación de los Padrones municipales de las cuatro provincias referidos a 31-XII-1968.
N.º 39 | Pág. 94 a 96 |
| 4. | Enseñanza Primaria. Cursos 1967/1968 y 1968/1969. Cataluña.
N.º 40 | Pág. 80 a 86 |
| 5. | Enseñanza Media. Cursos 1967/1968 y 1968/1969. Cataluña.
N.º 41 | Pág. 81 a 88 |
| 6. | Enseñanza Superior. Cursos 1967/1968 y 1968/1969. Cataluña.
N.º 42 | Pág. 105 a 109 |
| 7. | Rectificación de los Padrones municipales de las cuatro provincias referidas a 31-XII-1969.
N.º 44 | Pág. 81 a 91 |
| 8. | Enseñanza Primaria. Cursos 1968/1969 y 1969/1970. Cataluña.
N.º 46 | Pág. 81 a 88 |
| 9. | Censo de la población de 1970. Cataluña.
N.º 48-49 | Pág. 101 a 111 |
| 10. | Aportaciones por epígrafes de las cuatro provincias catalanas al total de los Ingresos presupuestarios nacionales. Años 1969-1970.
Recaudación total de las cuatro provincias catalanas por los distintos conceptos de los Impuestos sobre el tráfico de empresas, lujo y especiales.
N.º 51 | Pág. 126 a 131 |
| 11. | Rectificación de los Padrones municipales de las cuatro provincias catalanas referidos a 31-XII-1971.
N.º 54-55 | Pág. 146 a 154 |

12. Aportaciones por epígrafes de las cuatro provincias catalanas al total de los ingresos presupuestarios nacionales. Años 1970 y 1971.
N.º 56
Pág. 126 a 128
13. Consumo de tabacos en Cataluña. Distribución provincial. Años 1969, 1971 y 1972.
N.º 58
Pág. 126 a 129
14. Rectificación de los Padrones municipales de las cuatro provincias catalanas referidos a 31-XII-1972.
N.º 62
Pág. 126 a 134
15. Aportaciones por epígrafes, de las cuatro provincias catalanas al total de los ingresos presupuestarios nacionales. Año 1972.
N.º 63
Pág. 126 a 127
16. Consumo de tabacos en Cataluña. Distribución Provincial. Año 1973.
N.º 64
Pág. 126 a 127
17. Rectificación de los Padrones municipales de las cuatro provincias catalanas referidos a 31-XII-1973.
N.º 65
Pág. 130 a 138
18. Aportaciones, por epígrafes, de las cuatro provincias catalanas al total de los ingresos presupuestarios nacionales. Año 1973.
N.º 69
Pág. 134 a 135
19. Rectificación de los Padrones municipales de las cuatro provincias catalanas referidos a 31-XII-1974.
N.º 72-73
Pág. 156 a 164
20. Coeficientes estacionales. Año 1976.
N.º 76
Pág. 132 y 133
21. Series desestacionalizadas, Cataluña.
N.º 77
Pág. 130 a 143
22. Series desestacionalizadas, Cataluña.
N.º 78-79
Pág. 152 a 163
23. Aportaciones, por epígrafes, de las cuatro provincias catalanas al total de los ingresos presupuestarios nacionales. Año 1974.
N.º 80
Pág. 130 a 131
24. Consumo de tabacos en Cataluña. Distribución provincial. Años 1974 y 1975.
N.º 81
Pág. 132 y 133
25. Padrones municipales de las cuatro provincias catalanas referidos a 31-XII-1975.
N.º 82
Pág. 132 a 140
26. Consumo de tabacos en Cataluña. Distribución provincial. Año 1976.
N.º 83
Pág. 134
27. Distribución comarcal de las inscripciones provisionales y definitivas de nuevas industrias y ampliaciones presentadas ante las Delegaciones de Industria. Años 1975 y 1976.
N.º 84-85
Pág. 154 a 157
28. Rectificación de los Padrones municipales de las cuatro provincias catalanas referidos a 31-XII-1976.
N.º 87
Pág. 134 a 142
29. Coeficientes estacionales. Año 1978.
N.º 88
Pág. 136 y 137
30. Series desestacionalizadas. Año 1978. Cataluña
N.º 89
Pág. 136 y 137

31. **Aportaciones por epígrafes de** las cuatro provincias catalanas al total de los ingresos presupuestarios nacionales. Años 1975 y 1976.
N.º 90-91 Pág. 156 a 159
32. Rectificación de los Padrones municipales de las cuatro provincias catalanas referidos a 31-XII-1977.
N.º 92 Pág. 136 a 144
33. Consumo de tabaco en Cataluña. Distribución provincial. Año 1977.
N.º 93 Pág. 136
34. Coeficientes estacionales. Año 1979. Series cualitativas
N.º 94 Pág. 136
35. Coeficientes estacionales. Año 1979. Series cuantitativas.
N.º 94 Pág. 137
36. Series desetacionalizadas. Año 1979. Cataluña.
N.º 96 Pág. 142
37. Distribución comarcal de las inscripciones provisionales y definitivas de nuevas industrias y ampliaciones, superiores al millón de pesetas, presentadas ante las Delegaciones de Industria.
N.º 97 Pág. 162
38. **Rectificación** de los Padrones municipales de las cuatro provincias catalanas referidos a 31-XII-77 y a 31-XII-78.
N.º 98 Pág. 142 a 150
39. **Aportaciones por epígrafes de** las cuatro provincias catalanas al total de los ingresos presupuestarios nacionales. Años 1977 y 1978.
N.º 99 Pág. 142 y 143
40. Consumo de tabacos en Cataluña. Distribución provincial. Año 1978 y 1979.
N.º 100 Pág. 104 y 105



R-475

año XVIII
n.ºs 102-103
octubre
1980

BOLETIN

de estadística
y coyuntura

CAMARA OFICIAL DE COMERCIO, INDUSTRIA Y NAVEGACION DE BARCELONA

Publicado con la colaboración de las Cámaras Oficiales de Comercio e Industria de Girona, Lérida, Manresa, Reus, Sabadell, Tarrasa, Tárrega y Valls; y las de Comercio, Industria y Navegación de Menorca, Palamós, Palma de Mallorca, San Feliu de Guíxols, Tarragona y Tortosa.





CAMARA OFICIAL DE COMERCIO, INDUSTRIA Y NAVEGACION DE BARCELONA

SERVICIOS DE COYUNTURA Y ESTADISTICA

**Miembro de CIRET, Contact International
de Recherches Economiques Tendanciellles**

INDICE

PAG.

PAG.

INFORME SOBRE LA SITUACION ECONOMICA

RESULTADOS DE LA 102 Y 103 ENCUESTA COYUNTURAL

Datos ponderados del conjunto de la industria	16
0. Industrias de la construcción	18
1. Industrias extractivas	21
2. Industrias de la alimentación	26
3. Industrias textiles	31
4. Industrias de la piel, calzado y confección	36
5. Industrias de la madera, corcho y mueble	41
6. Industrias del papel y artes gráficas	46
7. Industrias químicas	51
8. Industrias de materiales de la construcción	56
9. Industrias sidero-metalúrgicas	61
Detalle de los cuestionarios enviados y de los recibidos en la 102 encuesta coyuntural correspondiente a los meses de junio-julio 1980	66
Detalle de los cuestionarios enviados y recibidos por cada una de las Cámaras de Cataluña y Baleares en la 102 encuesta coyuntural correspondiente a los meses de junio-julio 1980	67
Detalle de los cuestionarios enviados y de los recibidos en la 103 encuesta coyuntural correspondiente a los meses de agosto-septiembre 1980	68
Detalle de los cuestionarios enviados y recibidos por cada una de las Cámaras de Cataluña y Baleares en la 103 encuesta coyuntural correspondiente a los meses de agosto-septiembre 1980	69

ESTADISTICAS

10. Población

10./1. Movimiento de la población Cataluña	72
10./2. Movimiento de la población. Baleares	72

11. Producción

11./1. Petróleo crudo. Cataluña	73
11./2. Productos petrolíferos. Cataluña	73
11./3. Gas-ciudad. Distribución provincial	74
11./4. Cloruro potásico. Cataluña	74
11./5. Solicitudes y calificaciones de viviendas de protección oficial. Cataluña	75
11./6. Viviendas de protección oficial terminadas y puestas en servicio. Distribución provincial	75
11./7. Viviendas comprendidas en los proyectos visados por el Colegio de Arquitectos. Distribución provincial	76
11./8. Cemento. Cataluña	77
11./9. Ventas de cemento por las fábricas radicadas en Cataluña	77
11./10. Vehículos. Cataluña	78
11./11. Acondicionamiento de materias textiles. Sabadell y Tarrasa	79
11./12. Producción y destino de la carne. Peso anual. Cataluña	80

12. Consumo

12./1. Electricidad. Cataluña	81
12./2. Electricidad. Baleares	82
12./3. Electricidad. Distribución provincial	82
12./4. Gas manufacturado. Distribución provincial	83
12./5. Gas natural. Cataluña	83
12./6. Gas butano-propano. Cataluña	84
12./7. Gas butano-propano. Distribución provincial	85
12./8. Petróleo. Distribución provincial	86
12./9. Gasolina. Distribución provincial	87
12./10. Gasóleo. Distribución provincial	88
12./11. Fuel-oil. Distribución provincial	89
12./12. Cemento portland. Distribución provincial	90
12./13. Matriculación de vehículos. Cataluña	91
12./14. Matriculación de vehículos. Baleares	91
12./15. Entrada de frutas y verduras. Mercado Central Barcelona	92

12./16. Ventas de pescado en el Mercado Central y Banqueta. Barcelona	93
12./17. Abastecimiento de carnes en Barcelona-ciudad	93

13. Precios

13./1. Índices del coste de la vida y de precios de consumo	94
13./2. Índices generales del coste de la vida y precios de consumo. Cataluña y Baleares	95
13./3. Índices de precios al por mayor	96

14. Finanzas

14./1. Aportaciones a los ingresos presupuestarios nacionales. Cataluña y Baleares	97
14./2. Volumen de Compensación Bancaria	97
14./3. Depósitos de la Banca Privada. Cataluña	98
14./4. Depósitos de las Cajas de Ahorro. Cataluña	98
14./5. Balance de las Cajas de Ahorro con sede social en Cataluña	99
14./6. Balance de la Banca con sede social en Cataluña	101
14./7. Índice general ponderado de cotización. Valores de Renta variable. Bolsa de Barcelona	103
14./8. Índice ponderado sobre valores seleccionados. Bolsa de Barcelona	103
14./9. Índice de cotización de la Bolsa de Barcelona	104
14./10. Volumen de contratación. Bolsa de Barcelona	105
14./11. Efectos protestados. Distribución provincial	106
14./12. Sociedades Mercantiles. Constitución. Cataluña	107
14./13. Sociedades Mercantiles. Ampliación Capital. Cataluña	108
14./14. Sociedades Mercantiles. Disolución. Cataluña	109
14./15. Suspensiones de Pagos. Barcelona-ciudad	110
14./16. Quiebras. Barcelona-ciudad	110

15. Situación laboral

15./1. Encuesta población activa. Población de 16 años y más. Cataluña	111
15./2. Población de 16 y más años que trabaja. Distribución sectorial. Cataluña	111
15./3. Población activa y población activa parada. Distribución provincial	112
15./4. Demanda y oferta de empleo. Cataluña	113
15./5. Paro registrado. Distribución provincial	114
15./6. Paro registrado. Cataluña	114
15./7. Trabajadores afiliados a la Seguridad Social. Cataluña	115
15./8. Trabajadores afiliados a la Seguridad Social. Baleares	116
15./9. Trabajadores que perciben prestaciones de desempleo. Cataluña	117
15./10. Trabajadores que perciben prestaciones de desempleo. Baleares	118
15./11. Expedientes de regulación de empleo de enero a julio de 1980. Barcelona	119
15./12. Trabajadores de la industria textil afectados por Planes de Reestructuración. Cataluña	120

16. Turismo

16./1. Personas procedentes del extranjero entradas por las fronteras catalanas	121
---	-----

17. Transportes

17./1. Buques entrados en el puerto de Barcelona	122
17./2. Movimiento de mercancías en el puerto de Barcelona	122
17./3. Buques entrados en el puerto de Tarragona	123
17./4. Movimiento de mercancías en el puerto de Tarragona	123
17./5. Transportes Aéreos. Cataluña	124
17./6. Transportes Aéreos. Baleares	125

18. Anexo

Aportaciones, por epígrafes, de las cuatro provincias catalanas al total de los ingresos presupuestarios nacionales. Año 1978	126
---	-----

19. Coeficientes estacionales

19./1. Series cualitativas	128
19./2. Series cuantitativas	129
Notas	130
Índice de las series históricas y anexos publicados en números anteriores	133

PAG.

GRAFICOS

G. 1. Conjunto de la Industria. Producción (saldos) y Ventas (saldos)	7
G. 2. Paro estimado. Servicios, Construcción, Industria y total	8
G. 3. Conjunto de la Industria. Stocks de productos elaborados (saldos) y Cartera de pedidos (saldos) ...	9
G. 4. Consumo de cemento portland	10
G. 5. Matriculación de vehículos. Vehículos industriales y turismos	11
G. 6. Conjunto de la Industria. Stocks de productos elaborados (tiempo) y Cartera de pedidos (tiempo) ...	12
G. 7. Consumo de energía por la Industria	12
G. 8. Conjunto de la Industria. Precios de las materias primas (saldos) y Precios de venta (saldos)	13
G. 9. Conjunto de la industria. Factores que impiden un aumento de la producción	14
G. 10. Viviendas visadas por el Colegio de Arquitectos. Libres, protegidas y total	18
G. 11. Producción de potasas	21
G. 12. Industrias de la Alimentación. Producción (saldos) y Ventas (saldos)	26
G. 13. Industrias de la Alimentación. Stocks de productos elaborados (saldos) y Cartera de pedidos (saldos)	26
G. 14. Industrias Textiles. Producción (saldos) y Ventas (saldos)	31
G. 15. Industrias Textiles. Stocks de productos elaborados (saldos) y Cartera de pedidos (saldos)	31
G. 16. Industrias de la piel, calzado y confección. Producción (saldos) y Ventas (saldos)	36
G. 17. Industrias de la piel, calzado y confección. Stocks de productos elaborados (saldos) y Cartera de pedidos (saldos)	36
G. 18. Industrias de la madera, corcho y mueble. Producción (saldos) y Ventas (saldos)	41
G. 19. Industrias de la madera, corcho y mueble. Stocks de productos elaborados (saldos) y Cartera de pedidos (saldos)	41
G. 20. Industrias del papel y artes gráficas. Producción (saldos) y Ventas (saldos)	46
G. 21. Industrias del papel y artes gráficas. Stocks de productos elaborados (saldos) y Cartera de pedidos (saldos)	46
G. 22. Industrias Químicas. Producción (saldos) y Ventas (saldos)	51
G. 23. Industrias Químicas. Stocks de productos elaborados (saldos) y cartera de pedidos (saldos)	51
G. 24. Industrias de materiales de la construcción. Producción (saldos) y Ventas (saldos)	56
G. 25. Industrias de materiales de la construcción. Stocks de productos elaborados (saldos) y Cartera de pedidos (saldos)	56
G. 26. Industrias Siderometalúrgicas. Producción (saldos) y Ventas (saldos)	61
G. 27. Industrias Siderometalúrgicas. Stocks de productos elaborados (saldos) y Cartera de pedidos (saldos)	61
G. 28. Producción de cemento	76
G. 29. Producción de vehículos. Industriales y turismos ...	78
G. 30. Acondicionamiento de materias textiles. Sabadell y Tarrasa	79
G. 31. Consumo de electricidad	81
G. 32. Consumo de gas. Natural y manufacturado	84
G. 33. Consumo de carburantes. Petróleo y gasolina	85
G. 34. Consumo de carburantes. Fuel-oil y gasóleo	90
G. 35. Índice de cotización de la Bolsa de Barcelona	104
G. 36. Valor efectivo contratado en la Bolsa de Barcelona	105
G. 37. Encuesta de Población Activa	113

SIGNOS EMPLEADOS

- ... Falta de datos.
- Cero o menos de media unidad.
- * Cifras provisionales.
- ** Cifras rectificadas.
- ⊗ Media mensual.
- Serie representada gráficamente.

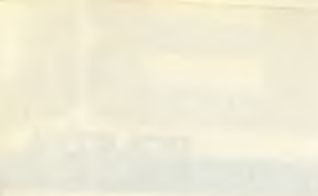

INDEX

Introduction	1
Chapter 1: The History of the Book	10
Chapter 2: The Book as a Cultural Object	25
Chapter 3: The Book as a Medium	40
Chapter 4: The Book as a Social Object	55
Chapter 5: The Book as a Political Object	70
Chapter 6: The Book as a Religious Object	85
Chapter 7: The Book as a Scientific Object	100
Chapter 8: The Book as a Literary Object	115
Chapter 9: The Book as a Historical Object	130
Chapter 10: The Book as a Modern Object	145
Chapter 11: The Book as a Postmodern Object	160
Chapter 12: The Book as a Future Object	175
Conclusion	190

Chapter 13: The Book as a Global Object	195
Chapter 14: The Book as a Digital Object	210
Chapter 15: The Book as a Networked Object	225
Chapter 16: The Book as a Virtual Object	240
Chapter 17: The Book as a Hybrid Object	255
Chapter 18: The Book as a Complex Object	270
Chapter 19: The Book as a Multifaceted Object	285
Chapter 20: The Book as a Dynamic Object	300
Chapter 21: The Book as a Transformative Object	315
Chapter 22: The Book as a Creative Object	330
Chapter 23: The Book as a Collaborative Object	345
Chapter 24: The Book as a Participatory Object	360
Chapter 25: The Book as a Generative Object	375
Chapter 26: The Book as a Regenerative Object	390
Chapter 27: The Book as a Sustainable Object	405
Chapter 28: The Book as a Resilient Object	420
Chapter 29: The Book as a Robust Object	435
Chapter 30: The Book as a Flexible Object	450
Chapter 31: The Book as a Scalable Object	465
Chapter 32: The Book as a Secure Object	480
Chapter 33: The Book as a Compliant Object	495
Chapter 34: The Book as a Consistent Object	510
Chapter 35: The Book as a Reliable Object	525
Chapter 36: The Book as a Valid Object	540
Chapter 37: The Book as a Verifiable Object	555
Chapter 38: The Book as a Viable Object	570
Chapter 39: The Book as a Viable Object	585
Chapter 40: The Book as a Viable Object	600
Chapter 41: The Book as a Viable Object	615
Chapter 42: The Book as a Viable Object	630
Chapter 43: The Book as a Viable Object	645
Chapter 44: The Book as a Viable Object	660
Chapter 45: The Book as a Viable Object	675
Chapter 46: The Book as a Viable Object	690
Chapter 47: The Book as a Viable Object	705
Chapter 48: The Book as a Viable Object	720
Chapter 49: The Book as a Viable Object	735
Chapter 50: The Book as a Viable Object	750

INFORME SOBRE LA SITUACION ECONOMICA

La industria catalana ha mantenido en los meses de agosto y septiembre la tónica recesiva que arrastra desde finales del año pasado: los resultados de la última encuesta, corregidos de variaciones estacionales, muestran que ha continuado la lenta caída de la producción y de las ventas; el empleo de las empresas que contestan la encuesta ha experimentado un retroceso importante con respecto a los dos meses anteriores ($-0,75\%$); y los stocks de productos elaborados han permanecido estables, en niveles netamente superiores a los normales.

No obstante, hay que destacar algunos resultados que apuntan un freno de esta tendencia recesiva. En primer lugar, se observa una desaceleración de la caída de la demanda; el período de trabajo asegurado por la cartera de pedidos global ha experimentado, incluso, un ligero aumento con respecto al bimestre anterior y se sitúa en los niveles de antes del verano (1,8 meses). Por otra parte, se observa una mejora de las expectativas de las empresas: para los meses de octubre y noviembre, éstas prevén la estabilidad de la producción y un aumento de las ventas y de las carteras de pedidos. Finalmente, el porcentaje de empresas que consideran que el aumento de su producción se ve limitado por la debilidad de la demanda ha experimentado un pequeño retroceso.

De todas maneras, a la mejora de las expectativas del conjunto de la industria no han contribuido todos los sectores industriales; esta mejora se observa en unas pocas industrias, principalmente en las del papel y las artes gráficas y las siderometalúrgicas. De hecho habrá que esperar los resultados de la próxima encuesta, que se refieren a un período de actividad más normal, para poder sacar conclusiones más definitivas de las tendencias que ahora se apuntan.

1 Actividad productiva

Los resultados de la encuesta de coyuntura, corregidos de variaciones estacionales señalan que la actividad productiva del sector industrial ha disminuído lentamente desde finales del pasado año. Esta tendencia ha sido bastante general: únicamente las industrias de la alimentación han seguido una evolución positiva a lo largo de este año. En los últimos meses también han registrado un aumento de la producción las industrias del papel y artes gráficas y las de materiales de la construcción, mientras que la actividad de las industrias siderometalúrgicas ha permanecido estable.

Los indicadores cuantitativos de la actividad industrial confirman, en general, los resultados de las encuestas. El consumo de energía eléctrica por la industria ha aumentado tan solo un 2,9 % en los ocho primeros meses del año.

La producción de cemento portland, hasta el mes de julio, registra un ligero descenso ($-0,8\%$) con respecto a la de igual período del pasado año. La producción de turismos experimentaba, de enero a junio, un pequeño aumento sobre la de igual tiempo del año anterior (11%), pero la de vehículos industriales mostraba ya una cierta caída ($-2,6\%$). El acondicionamiento de materias textiles en Sabadell y Terrassa, indicador de la actividad de la industria textil, ha experimentado en el período enero-septiembre una ligera disminución ($-0,5\%$) al comparar con las cifras del pasado año. Finalmente el consumo de cemento, indicador de la actividad constructora, muestra que este sector se halla en una situación muy deprimida ya que, en los ocho primeros meses del año, dicho consumo había sido un 21% inferior al correspondiente a los mismos meses de 1979; en el sector vivienda, los proyectos visados por los Colegios de Arquitectos de Cataluña, en el período enero-septiembre de este año, resultan un 11% inferiores a las cifras ya muy bajas de igual período de 1979.

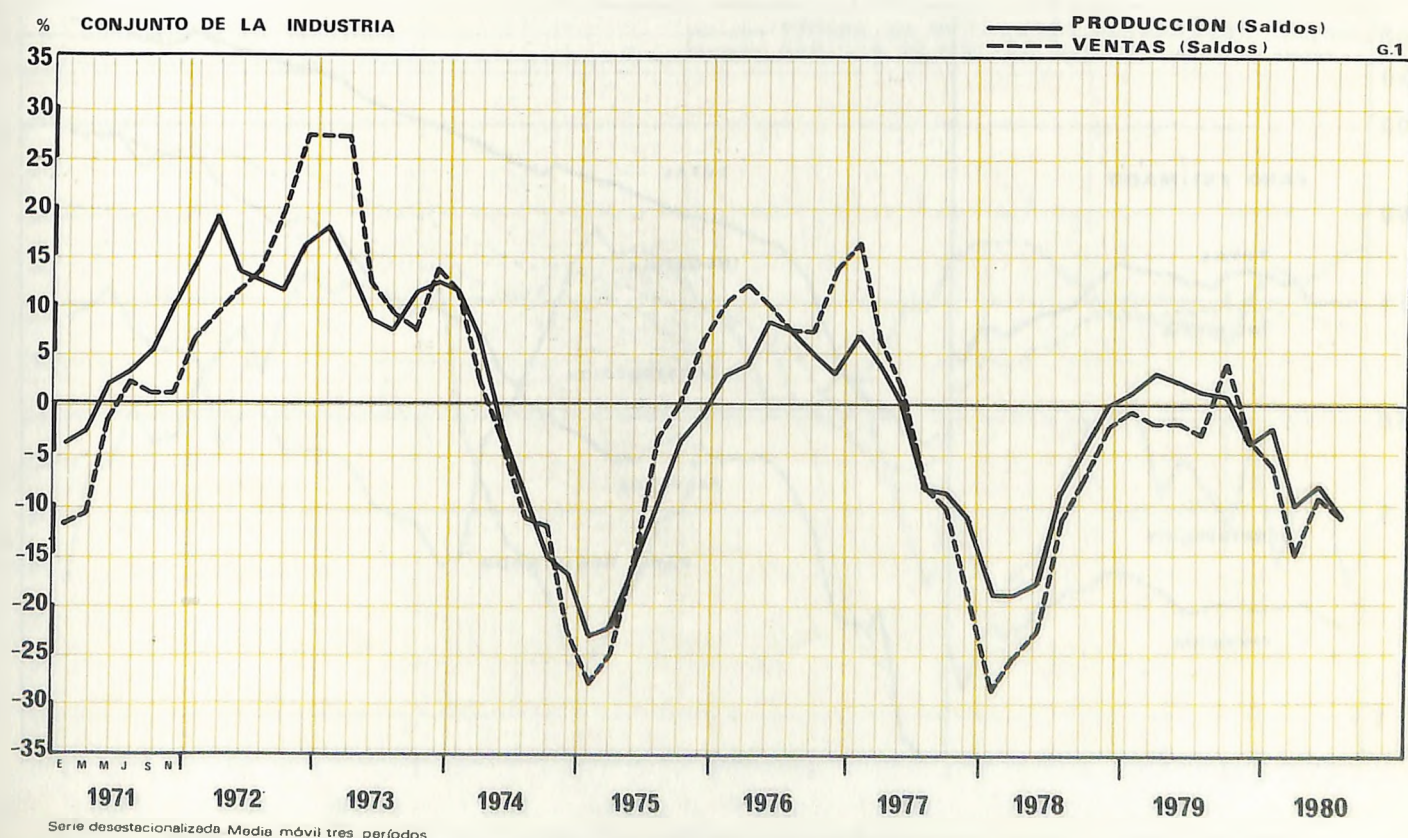

2 Empleo

El descenso de los niveles de empleo, aunque ha sido una constante en los últimos años, se ha acentuado bastante en el año en curso. Los resultados de las encuestas de coyuntura muestran que la disminución del empleo ha afectado en los meses de agosto-septiembre a todos los sectores industriales.

Los resultados de la encuesta de población activa correspondiente al segundo trimestre del año muestran un nuevo descenso de la población ocupada; del 2.º trimestre de 1979 al 2.º trimestre de 1980 la población ocupada ha disminuido un 3 %. El número de parados, excluidos los menores de 16 años, ascendía en el 2.º trimestre del año actual a 259.200 personas. La tasa de paro ha pasado de un 7,1 % en el 2.º trimestre de 1979 a un 11,6 % en el 2.º trimestre de 1980 y, por primera vez, resulta superior a la del conjunto del Estado (11,2 %).

Las cifras de paro registrado en las oficinas de colocación del Ministerio de Trabajo se mantuvieron bastante estables desde el mes de abril al de agosto, pero en septiembre han experimentado un aumento importante en todos los sectores; en dicho mes el paro registrado se elevaba a 227.510 personas, un 15 % más que en septiembre de 1979. Los mayores aumentos se han registrado, en el último año, entre los trabajadores sin empleo anterior (+ 30 %) y en el sector servicios (+ 29 %) y han sido bastante más moderados en el sector industrial (+ 8 %) y en la construcción (+ 5 %).

Finalmente, otro indicador del desempleo, es la evolución de los expedientes de regulación de empleo. Los iniciados en la provincia de Barcelona, en los ocho primeros meses del año en curso, han afectado a 1.851 empresas y 83.327 trabajadores (frente a 1.882 empresas y 51.637 productores en iguales meses de 1979). Hay que destacar que de los expedientes iniciados este año, 650, que afectan a 17.707 trabajadores, han sido de cierre y despido; en enero-agosto de 1979 los expedientes de cierre y despido iniciados fueron 1.274, con 21.989 trabajadores afectados.

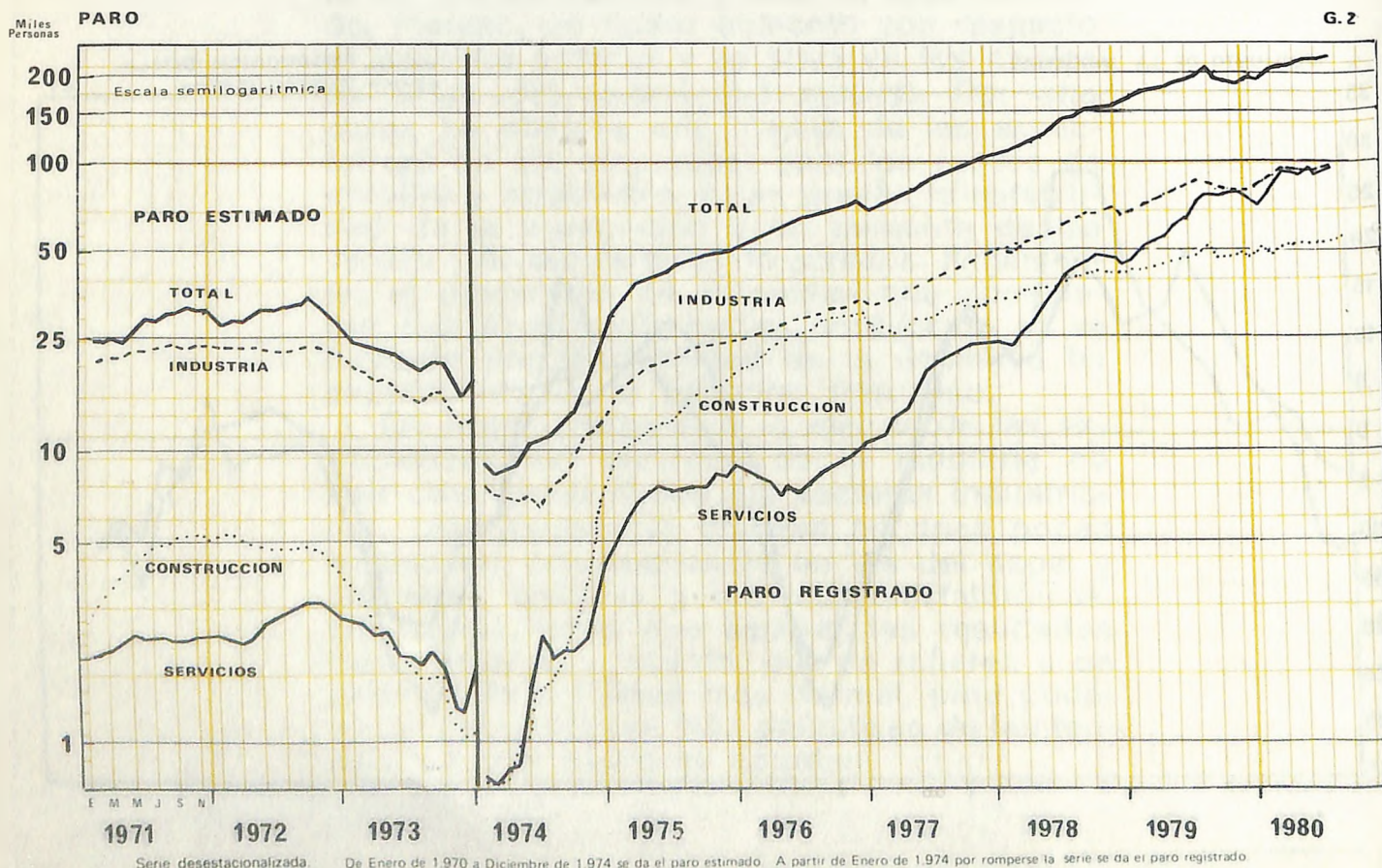

3 Demanda

Las ventas al mercado nacional siguen el movimiento descendente que iniciaron en los meses de diciembre de 1979-enero de 1980. Los resultados de la encuesta correspondiente a los meses de agosto-septiembre muestran que las ventas han disminuído en todas las industrias, excepto en las de la alimentación; ha destacado en estos meses el descenso de las ventas de las industrias textiles, de las industrias de la piel y la confección y de las industrias de la madera y el corcho. Los resultados referidos a las ventas exteriores señalan también una evolución ligeramente contractiva.

Las empresas siguen afirmando que sus pedidos, tanto nacionales como exteriores, disminuyen; si bien en los meses de agosto y septiembre se ha observado una cierta desaceleración de la caída de la demanda con respecto a los dos meses anteriores. Sin embargo, el periodo de trabajo asegurado por la cartera de pedidos global — sea por los ajustes realizados en la capacidad productiva de las empresas o porque en algunos sectores puede haber llegado a niveles por debajo de los cuales no es posible el funcionamiento de las empresas — se mantiene prácticamente estabilizado desde hace varios meses; en los meses de agosto y septiembre, el periodo de trabajo asegurado por la cartera de pedidos del conjunto de la industria ha experimentado un ligero aumento y se sitúa en niveles prácticamente iguales a los de antes del verano (1,8 meses).

Los indicadores cuantitativos reflejan también una evolución contractiva de la demanda. La matriculación de turismos en Cataluña, en los nueve primeros meses del año, ha resultado un 15,7 % más baja que la de iguales meses de 1979 y la matriculación de camiones ha experimentado un aumento del 1,7 %. Las ventas de cemento de las fábricas catalanas, en el periodo enero-julio, han aumentado un 3,5 % con respecto a las de iguales meses de 1979, pero ello ha sido el resultado de un descenso de un 15 % en las ventas al mercado interior y de un aumento de las exportaciones en un 26 %. Finalmente, el consumo de gasolina registraba hasta agosto una disminución del 2,8 % con respecto a los mismos meses de 1979.

La demanda externa, aunque en algunos sectores (cemento, vehículos) puede estar compensando la debilidad de la demanda interna, no parece que globalmente pueda tener el efecto expansivo que tuvo en 1979.

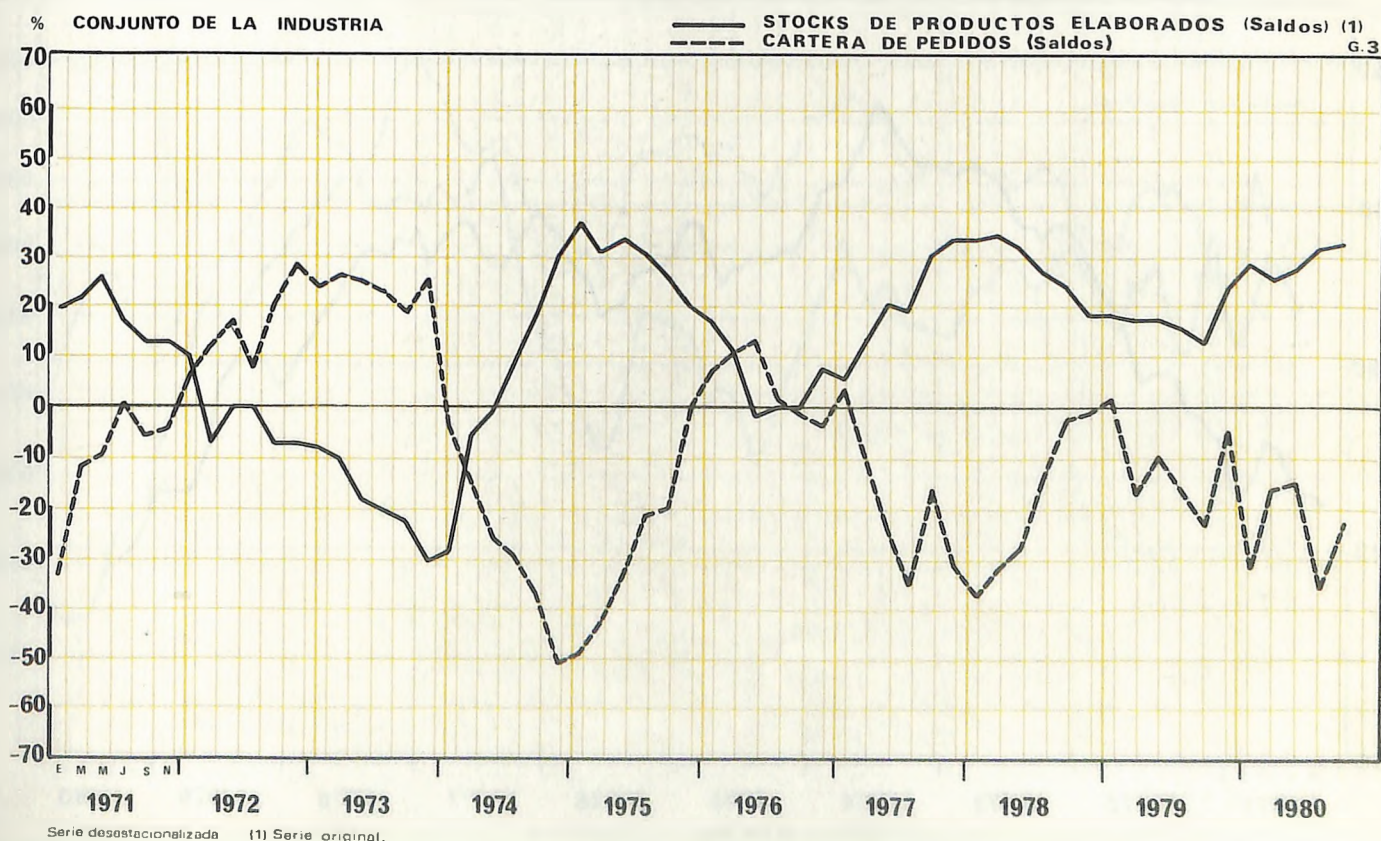

INDICADORES DE INVERSION. CATALUÑA

Cuadro n.º 1

	BIENES DE EQUIPO				Matriculación de vehículos industriales [4]
	Cartera de pedidos [1]	Nivel de stocks [2]	Infrauti- lización [3]	Consumo de cemento [4]	
1979					
2.º trimestre	— 54	34	18	— 12,1	— 8,8
3.º trimestre	— 55	38	22	— 14,1	2,0
4.º trimestre	— 59	30	24	— 19,2	9,3
1980					
1.º trimestre	— 53	18	24	— 19,7	6,2
2.º trimestre	— 56	22	20	— 20,4	4,8
3.º trimestre	— 54	10	21	— 24,6 [P]	— 5,8

- [1] Media trimestral de la serie de los saldos mensuales entre los porcentajes de empresas que indican tener una cartera de pedidos elevada (+) y débil (-).
- [2] Media trimestral de la serie de los saldos mensuales entre los porcentajes de empresas con stocks de productos elaborados «excesivos» (+) y «reducidos» (-).
- [3] Grado de infrautilización, en porcentaje, de la capacidad productiva.
- [4] Porcentaje de variación respecto a igual período del año precedente de la serie desestacionalizada.
- [P] Provisional.

CONSUMO DE CEMENTO PORTLAND

G.4

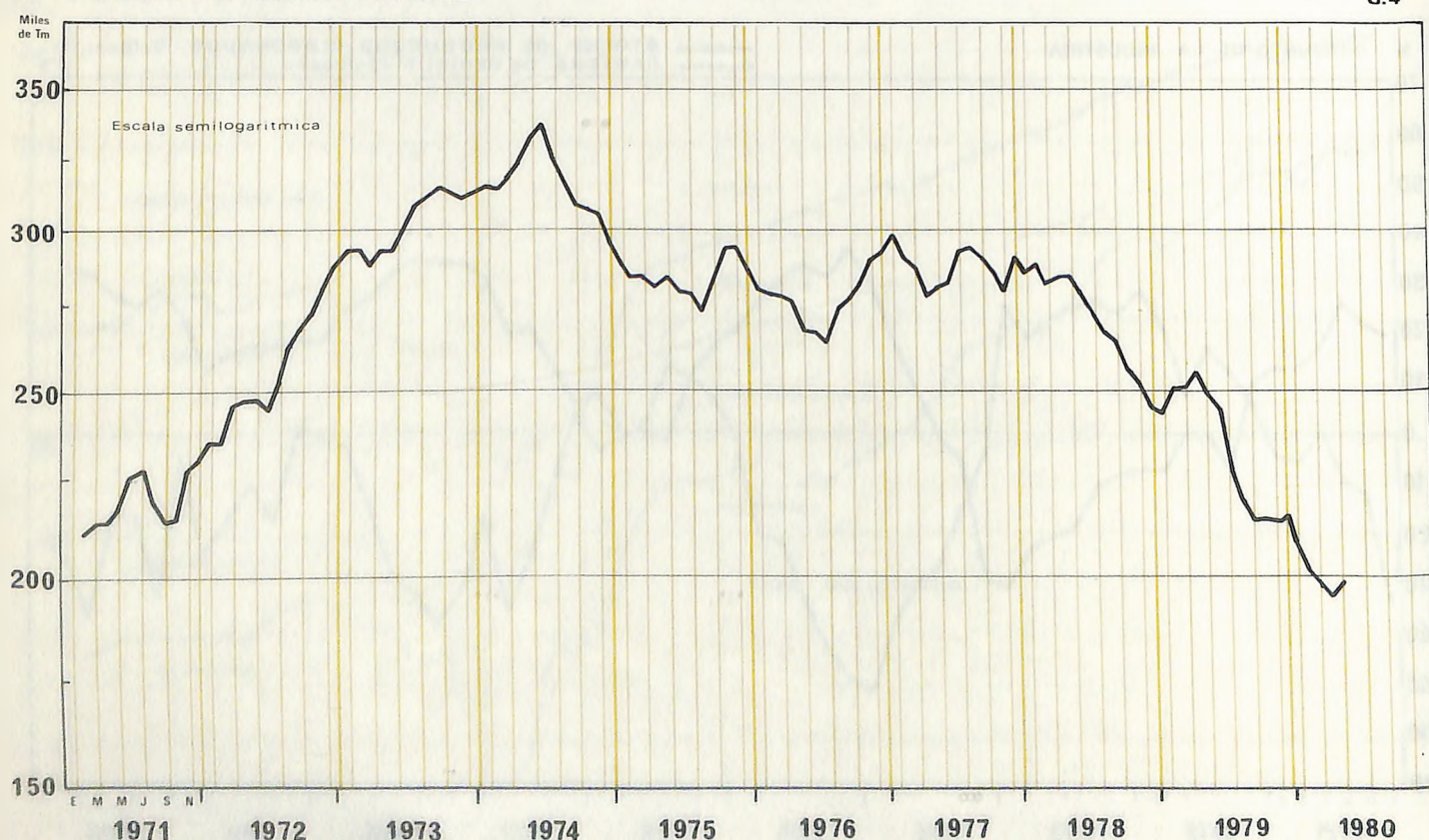

Serie desestacionalizada corregida de valores extremos. Media móvil de tres meses

INDICADORES DE CONSUMO. CATALUÑA

Cuadro n.º 2

	BIENES DE CONSUMO				
	Cartera de pedidos [1]	Nivel de stocks [2]	Infrautilización [3]	Matriculación de turismos [4]	Consumo de gasolina [4]
1979					
2.º trimestre	-25	18	17	-13,3	9,6
3.º trimestre	-40	18	18	-2,2	-4,9
4.º trimestre	-40	18	18	-0,9	3,4
1980					
1.º trimestre	-38	30	19	-23,8	-3,5
2.º trimestre	-51	37	18	-12,1	-3,9
3.º trimestre	-48	38	23	-15,6	1,0 [P]

- [1] Media trimestral de la serie de los saldos mensuales entre los porcentajes de empresas que indican tener una cartera de pedidos elevada (+) y débil (-).
 [2] Media trimestral de la serie de los saldos mensuales entre los porcentajes de empresas con stocks de productos elaborados «excesivos» (+) y «reducidos» (-).
 [3] Grado de infrautilización, en porcentaje, de la capacidad productiva.
 [4] Porcentaje de variación respecto a igual período del año precedente de la serie desestacionalizada.
 [P] Provisional.

MATRICULACION DE VEHICULOS

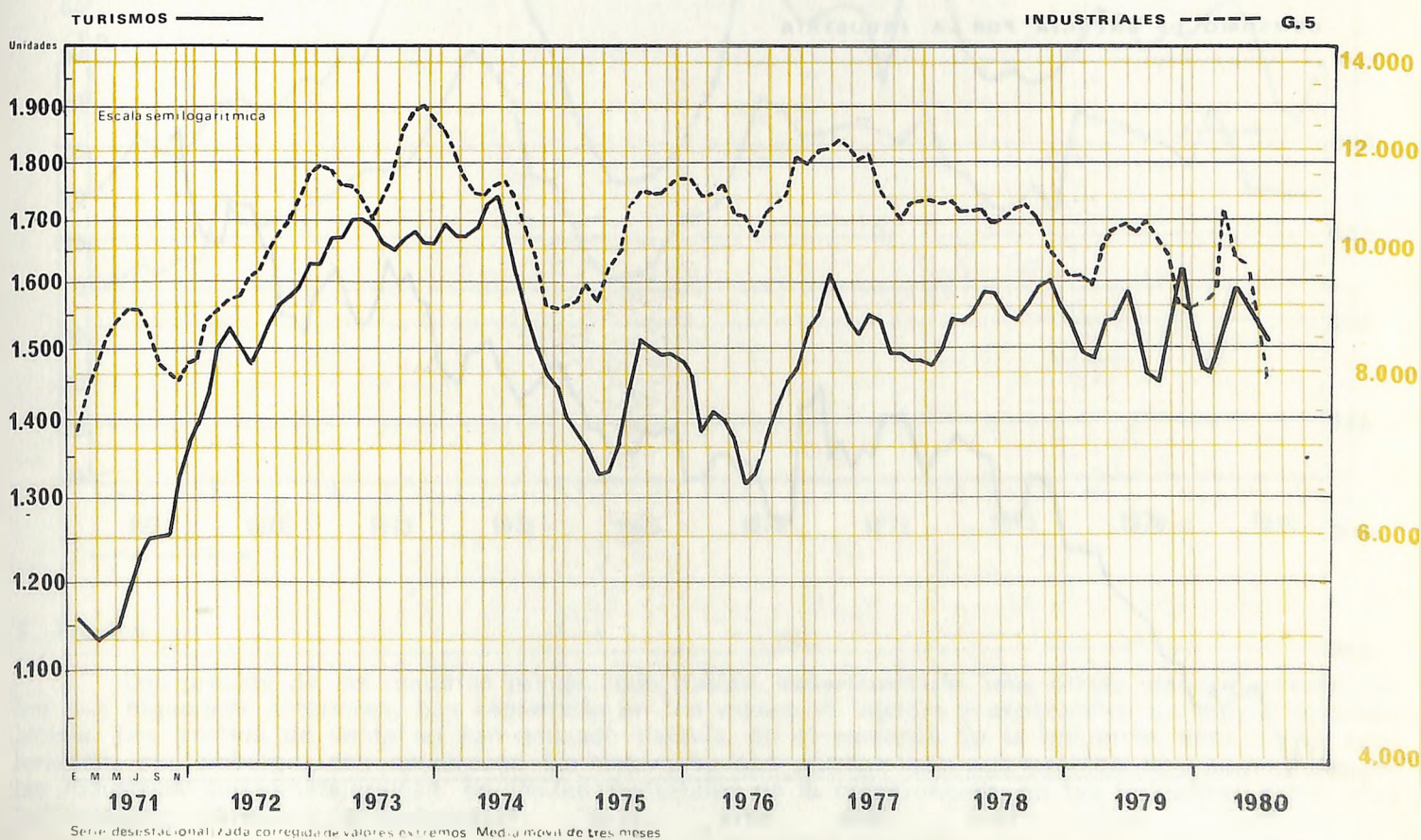

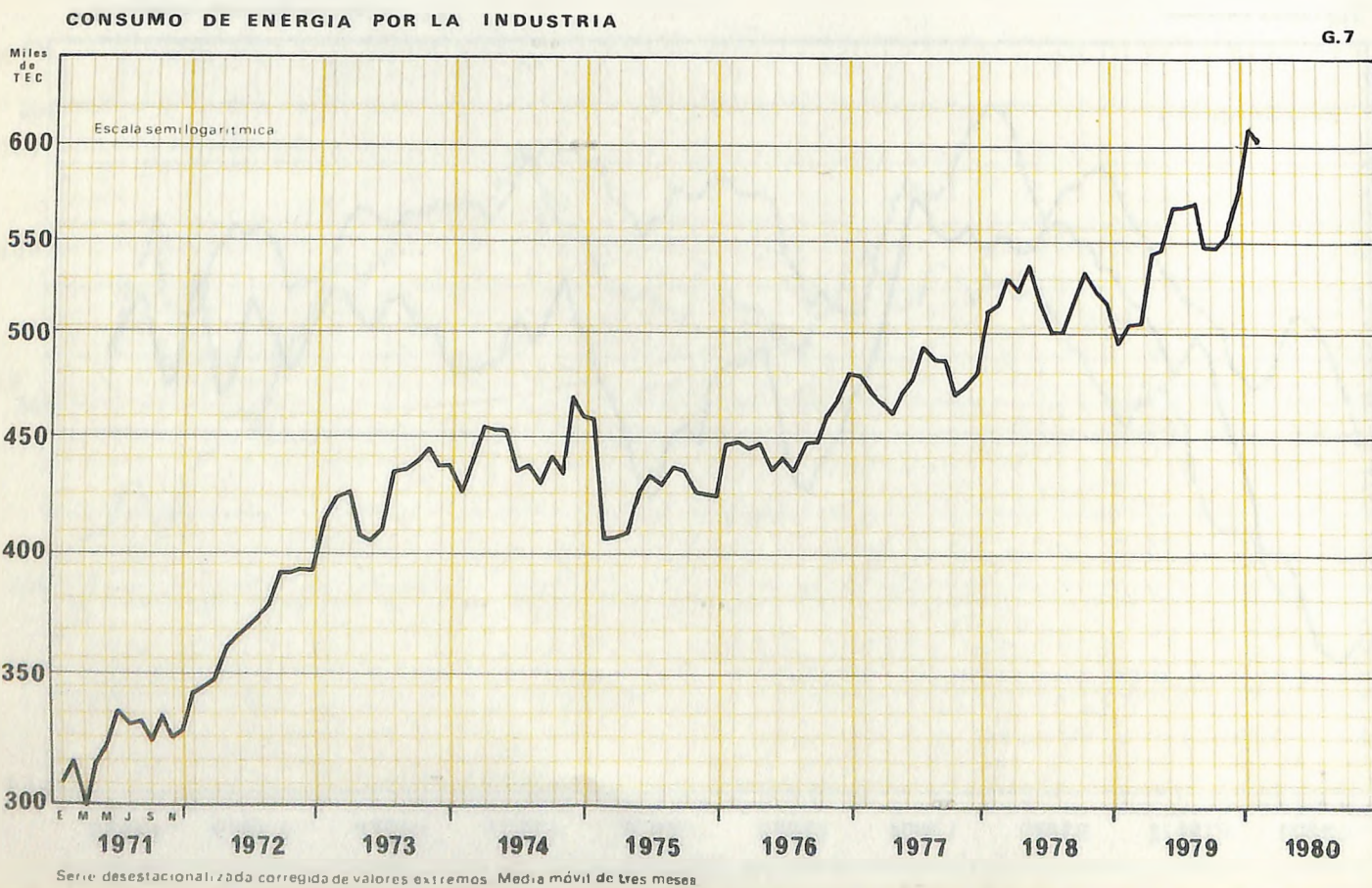
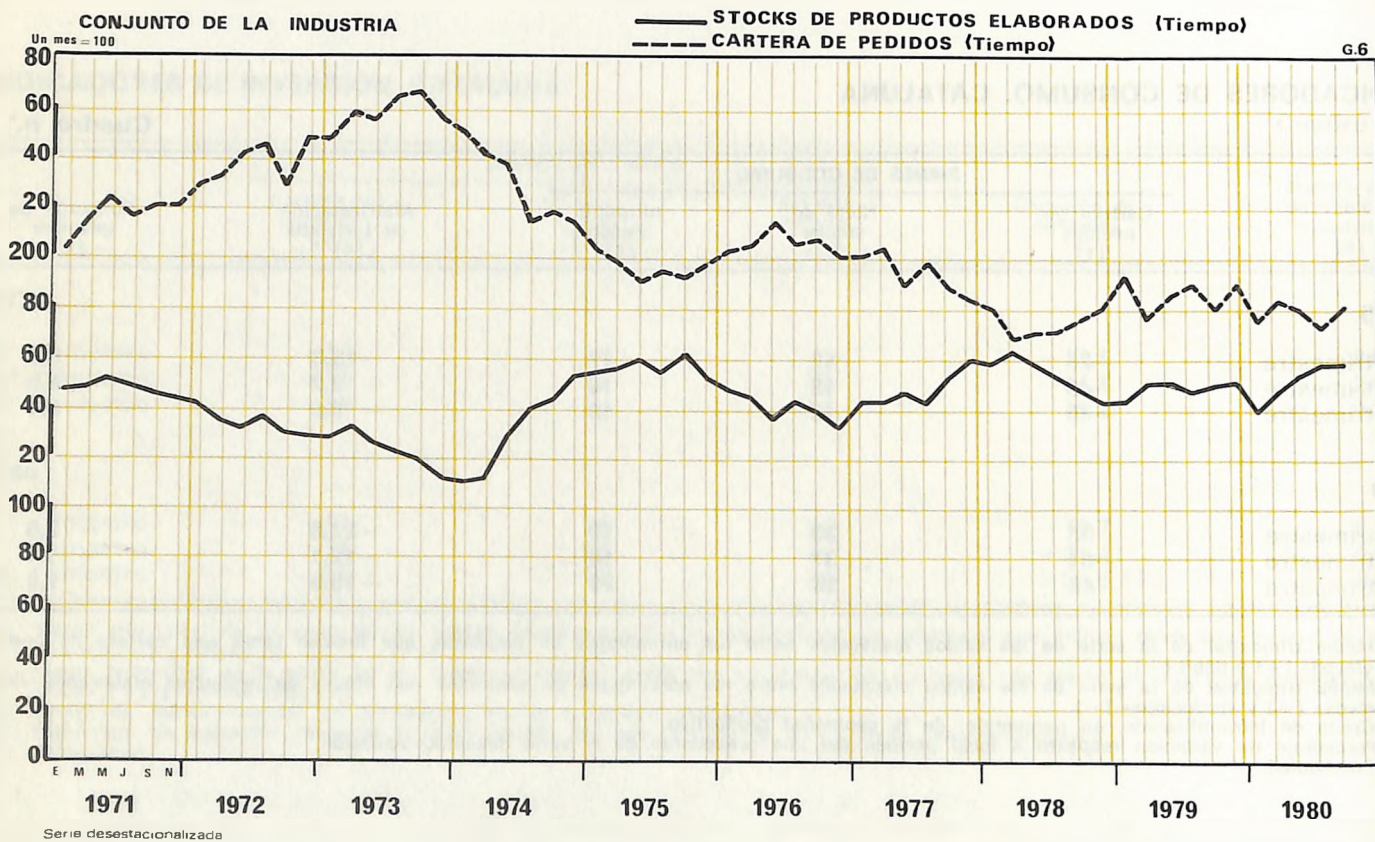

El turismo probablemente ha obtenido mejores resultados que los esperados por las empresas a comienzos de temporada: el número de turistas procedentes del extranjero entrados por Cataluña, en los ocho primeros meses del año, ha sido un 7,3 % mayor que los correspondientes a iguales meses del pasado año.

4 Stocks

Los stocks de materias primas se sitúan en casi todos los sectores en niveles considerados normales. Incluso en las industrias del papel, donde los stocks se han juzgado predominantemente reducidos a lo largo del último año, estos se consideran ahora bastante próximos a la normalidad.

Los stocks de productos elaborados del conjunto de la industria no han experimentado ninguna variación en los dos últimos meses y persisten, por tanto, en niveles netamente superiores a los normales. Unicamente en las industrias de la alimentación y en las de la madera y el corcho los stocks de productos elaborados se consideran normales; en los demás sectores se juzgan elevados y especialmente en las industrias textiles, en las siderometalúrgicas, en las de materiales de la construcción y en las de la piel y la confección.

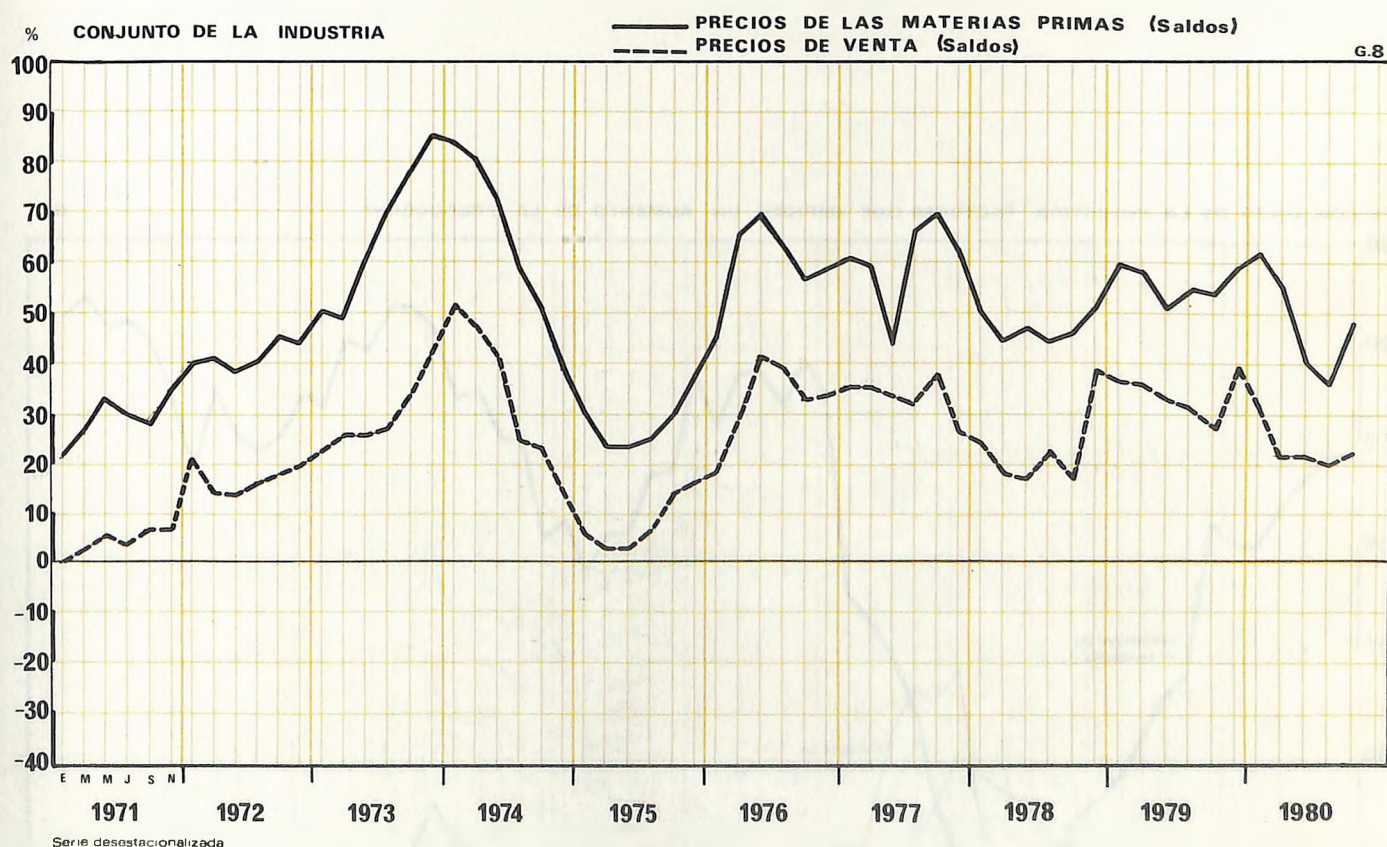

5 Precios

Los precios de las materias primas, que habían experimentado una cierta desaceleración en los dos bimestres anteriores, han registrado en los meses de agosto y septiembre un mayor impulso alcista. Los precios de venta no han acusado todavía, en el conjunto de la industria, esta nueva aceleración; sin embargo, son numerosas las empresas que afirman que sus precios han aumentado en las industrias siderometalúrgicas, en las de materiales de la construcción, en las industrias de la confección y en las industrias químicas.

6 Perspectivas

Aunque los resultados ex-post de la última encuesta de coyuntura reflejan una situación plenamente recesiva, las expectativas de las empresas para los próximos meses han mejorado un poco. Para los meses de octubre y noviembre se espera que la actividad productiva del conjunto de la industria se mantenga estable y que aumenten un poco las ventas y las carteras de pedidos, por otra parte, el porcentaje de empresas que consideran que el crecimiento de su producción se ve limitado por la debilidad de la demanda ha experimentado un pequeño retroceso.

De todas maneras, a la mejora de las expectativas del conjunto de la industria no han contribuido todos los sectores industriales; esta mejora se observa en unas pocas industrias, principalmente en las del papel y las artes gráficas y las siderometalúrgicas. De hecho habrá que esperar los resultados de la próxima encuesta, que se refieren a un período de actividad más normal, para poder sacar conclusiones más definitivas de las tendencias que ahora se apuntan.

% CONJUNTO DE LA INDUSTRIA. FACTORES QUE IMPIDEN UN AUMENTO DE LA PRODUCCION.

G.9

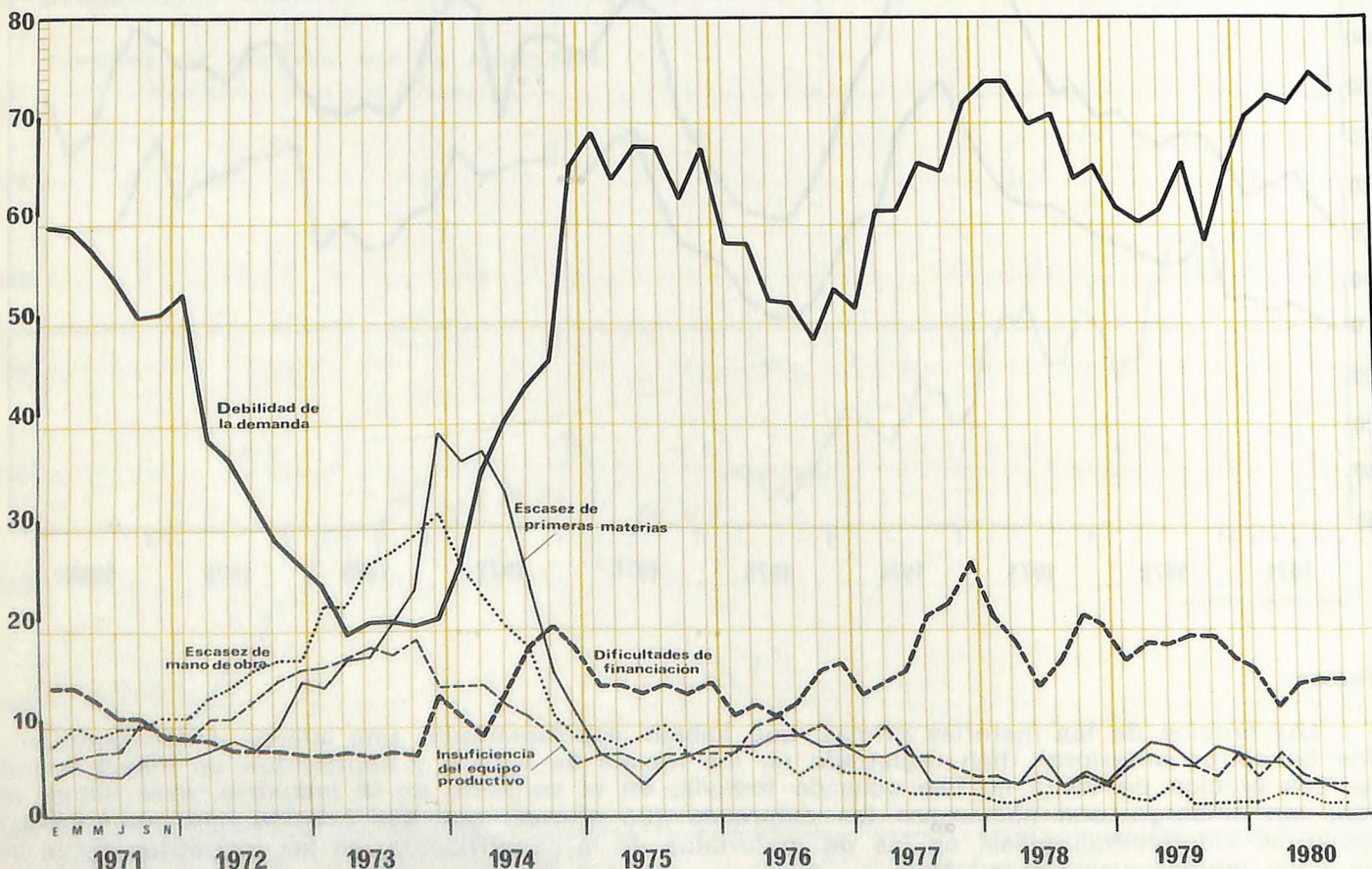

RESULTADOS DE LA 102-103 ENCUESTA COYUNTURAL

Junio - Julio, 1980

Agosto - Septiembre, 1980

Nota: A partir de la LXIX encuesta todas las preguntas reciben el mismo tratamiento de ponderación.

DATOS PONDERADOS DEL CONJUNTO DE LA INDUSTRIA (Excepto construcción) En porcentajes

JUNIO - JULIO
(1980)

AGOSTO - SEPTIEMBRE
(1980)

B) Producción	Mayor	27	10
	Igual	40	36
	Menor	33	54
C) Precios de las materias primas	Superiores	40	49
	Iguals	56	49
	Inferiores	4	2
D) Funcionamiento asegurado con los actuales stocks de materias primas	Durante menos de 15 días	11	10
	Entre 15 días y 1 mes	32	33
	Entre 1 y 2 meses	42	42
	Entre 2 y 3 meses	11	10
	Más de 3 meses	4	5
E) Stocks de materias primas	Excesivos	9	11
	Normales	76	75
	Reducidos	15	14
F) N.º de personas ocupadas	Aumento	0,38	0,19
	Disminución	0,86	0,94
	Diferencia	-0,48	-0,75
G) Período de producción normal representado por los stocks de productos elaborados	Menos de 15 días	16	16
	Entre 15 días y 1 mes	25	23
	Entre 1 y 2 meses	29	32
	Entre 2 y 3 meses	24	21
	Más de 3 meses	6	8
H) Stocks de productos elaborados	Excesivos	38	40
	Normales	55	52
	Reducidos	7	8
I) Ventas en el mercado nacional	Mayores	20	13
	Iguals	42	28
	Menores	38	59
J) Ventas en el mercado extranjero	Mayores	24	17
	Iguals	35	40
	Menores	41	43
L) Período de trabajo asegurado con la actual cartera de pedidos	Menos de 1 mes	50	48
	Entre 1 y 2 meses	30	34
	Entre 2 y 3 meses	12	10
	Entre 3 y 6 meses	5	5
	Entre 6 y 9 meses	2	2
	Entre 9 y 12 meses	—	—
	Más de 12 meses	1	1

INDUSTRIAS DE LA CONSTRUCCIÓN

		JUNIO - JULIO (1980)	AGOSTO - SEPTIEMBRE (1980)
M) Cartera de pedidos nacionales	Mayor	12	17
	Igual	33	34
	Menor	55	49
N) Cartera de pedidos extranjeros	Mayor	27	22
	Igual	39	41
	Menor	34	37
O) Precios de venta	Mayores	25	25
	Iguales	69	71
	Menores	6	4
Perspectivas para el próximo bimestre			
P) Producción	Mayor	11	43
	Igual	44	43
	Menor	45	14
Q) Ventas	Mayores	15	52
	Iguales	41	33
	Menores	44	15
R) Cartera de pedidos	Mayor	11	35
	Igual	54	48
	Menor	35	17
S) Precios de venta	Mayores	24	37
	Iguales	73	61
	Menores	3	2
T) Factores que impiden un aumento de la producción	Debilidad de la demanda	74	72
	Escasez de mano de obra especializada	1	1
	Escasez de mano de obra no especializada	—	—
	Insuficiencia del equipo productivo	3	3
	Dificultades de financiación o tesorería	14	14
	Dificultades de abastecimiento de materias primas	3	2
	Otras causas	11	10

O. INDUSTRIAS DE LA CONSTRUCCION

Numero VIVIENDAS VISADAS POR EL COLEGIO DE ARQUITECTOS

G. 10

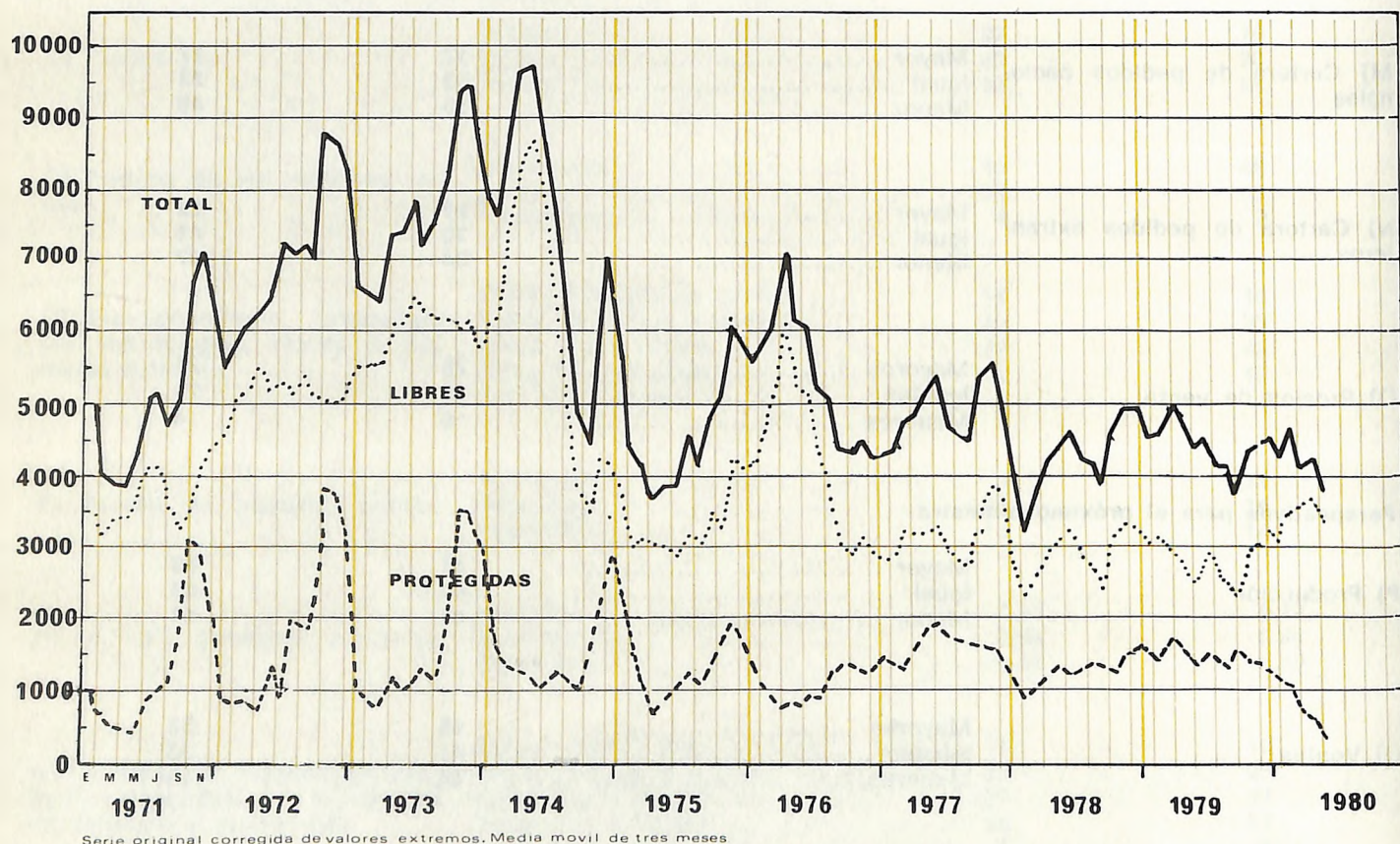

Las industrias de la construcción persisten en una situación fuertemente recesiva: El volumen de obra ejecutada y la contratación mantienen la tendencia decreciente en el subsector vivienda y en el de la construcción industrial. En obra pública la contratación se ha estabilizado, tras el aumento registrado en el bimestre anterior. El empleo continúa reduciéndose. El período de trabajo asegurado por el actual volumen de contratación se mantiene estable, desde hace varios meses, en torno a los diez meses. Los precios se han desacelerado. Las expectativas de las empresas son pesimistas: sólo el subsector de obra pública espera mantener los actuales volúmenes de contratación. La debilidad de la demanda impide el aumento de la actividad de este sector, pero las dificultades financieras tienen ahora menos incidencia que en los meses anteriores.

Junio - Julio, 1980

		Vivienda	Edificación no vivienda	Obras públicas	CONJUNTO de las industrias de la construcción
B) Volumen de obra ejecutada	Mayor	24	25	20	22
	Igual	33	42	46	41
	Menor	43	33	34	37
C) Número de personas ocupadas	Aumento	1,12	7,16	3,22	3,24
	Disminución	8,24	5,33	2,60	4,85
	Diferencia	-7,12	+1,83	+0,62	-1,61
D) Periodo de trabajo asegurado con el actual volumen de contratación	Entre 3 y 6 meses	27	33	26	27
	Entre 6 y 9 meses	26	39	3	17
	Entre 9 y 12 meses	34	28	32	32
	Entre 12 y 15 meses	2	—	2	1
	Entre 15 y 18 meses	10	—	8	7
	Más de 18 meses	1	—	29	16
E) Volumen de contratación	Mayor	28	33	37	34
	Igual	16	15	42	29
	Menor	56	52	21	37
F) Precios unitarios de contratación	Mayores	36	26	27	30
	Iguales	53	70	55	57
	Menores	11	4	18	13

Perspectivas para el próximo bimestre

G) Volumen de obra ejecutada	Mayor	4	6	5	5
	Igual	42	48	77	61
	Menor	54	46	18	34
H) Volumen de contratación	Mayor	24	11	—	10
	Igual	18	61	87	60
	Menor	58	28	13	30
I) Precios unitarios	Mayores	55	63	15	36
	Iguales	45	37	67	55
	Menores	—	—	18	9
J) Factores que impiden un aumento del volumen de obra ejecutada	Debilidad de la demanda ...	92	99	66	80
	Escasez de mano de obra especializada	—	—	—	—
	Escasez de mano de obra no especializada	—	—	—	—
	Insuficiencia del equipo productivo	—	—	—	—
	Dificultades de financiación o tesorería	43	63	29	40
	Dificultades de abastecimiento de materiales	—	—	—	—
	Otras causas	6	17	2	6

Agosto - Septiembre, 1980

Vivienda Edificación no vivienda Obras públicas CONJUNTO de las industrias de la construcción

B) Volumen de obra ejecutada	Mayor	7	8	7	7
	Igual	39	51	70	56
	Menor	54	41	23	37

C) Número de personas ocupadas	Aumento	1,49	4,10	2,36	2,44
	Disminución	3,83	3,27	2,75	3,22
	Diferencia	-2,34	+0,83	-0,39	-0,78

D) Período de trabajo asegurado con el actual volumen de contratación	Entre 3 y 6 meses	36	42	21	31
	Entre 6 y 9 meses	12	16	4	9
	Entre 9 y 12 meses	50	27	29	35
	Entre 12 y 15 meses	1	—	—	—
	Entre 15 y 18 meses	1	15	8	7
	Más de 18 meses	—	—	38	18

E) Volumen de contratación	Mayor	2	6	16	10
	Igual	49	61	72	62
	Menor	49	33	12	28

F) Precios unitarios de contratación	Mayores	22	31	4	16
	Iguals	66	65	78	71
	Menores	12	4	18	13

Perspectivas para el próximo bimestre

G) Volumen de obra ejecutada	Mayor	29	15	4	15
	Igual	30	51	84	59
	Menor	41	34	12	26

H) Volumen de contratación	Mayor	18	14	13	15
	Igual	31	50	76	55
	Menor	51	36	11	30

I) Precios unitarios	Mayores	54	56	5	32
	Iguals	42	43	95	67
	Menores	4	1	—	1

J) Factores que impiden un aumento del volumen de obra ejecutada	Debilidad de la demanda...	91	91	74	83
	Escasez de mano de obra especializada	1	—	—	—
	Escasez de mano de obra no especializada	—	—	—	—
	Insuficiencia del equipo productivo	2	—	—	1
	Dificultades de financiación o tesorería	29	28	27	28
	Dificultades de abastecimiento de materiales	—	—	—	—
	Otras causas	4	2	—	2

1. INDUSTRIAS EXTRACTIVAS

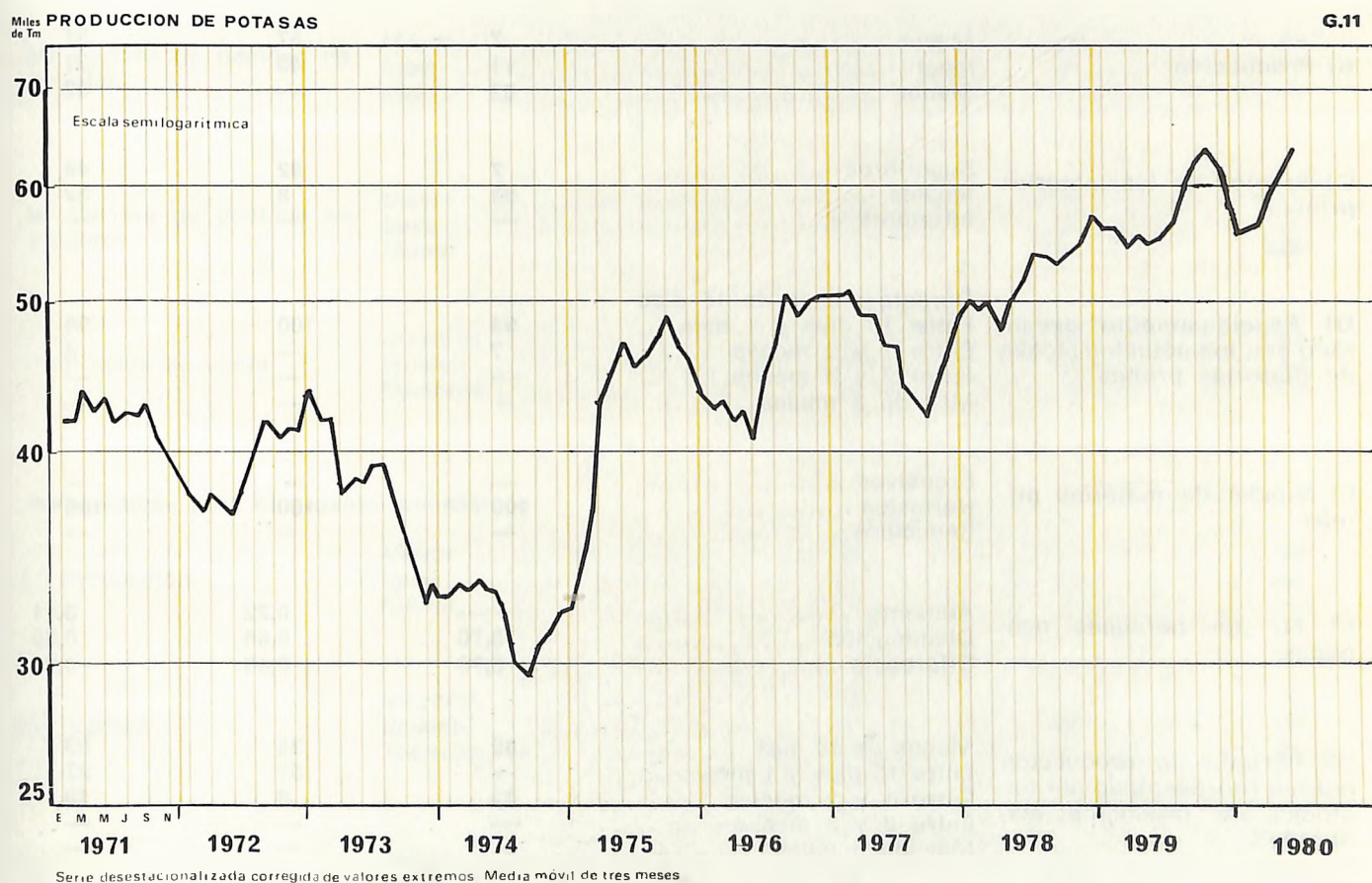

En el subsector de la extracción de carbón, la situación ha permanecido estable en los últimos meses: Se mantiene la tendencia decreciente del empleo, si bien con menos intensidad que en la primera parte del año; los stocks de productos elaborados se consideran algo reducidos y la cartera de pedidos se mueve en torno a los 11-12 meses de trabajo asegurado. Las dificultades financieras de las empresas han cedido últimamente, pero persiste la insuficiencia del equipo productivo.

En las industrias de extracción de potasas, en los nueve primeros meses del año, la producción de potasas había aumentado un 6,5 % y las ventas totales un 5,8 %; la evolución de las ventas es el resultado de un pequeño descenso de las ventas al mercado interior (-7,2 %) y de un considerable aumento de las exportaciones (+36,6 %).

Junio - Julio, 1980

Extracción
de carbón

Extracción
de minerales
metálicos
y no metálicos,
excepto carbón

CONJUNTO
de las industrias
extractivas

B) Producción	Mayor	7	57	31
	Igual	11	43	27
	Menor	82	—	42
C) Precios de las materias primas	Superiores	7	92	48
	Iguals	93	8	52
	Inferiores	—	—	—
D) Funcionamiento asegurado con los actuales stocks de materias primas	Durante menos de 15 días	—	—	—
	Entre 15 días y 1 mes	93	100	96
	Entre 1 y 2 meses	7	—	4
	Entre 2 y 3 meses	—	—	—
	Más de 3 meses	—	—	—
E) Stocks de materias primas	Excesivos	—	—	—
	Normales	100	100	100
	Reducidos	—	—	—
F) N.º de personas ocupadas	Aumento	—	0,22	0,11
	Disminución	0,70	0,68	0,69
	Diferencia	—0,70	—0,46	—0,58
G) Periodo de producción normal representado por los stocks de productos elaborados	Menos de 15 días	89	35	63
	Entre 15 días y 1 mes	—	57	27
	Entre 1 y 2 meses	11	8	10
	Entre 2 y 3 meses	—	—	—
	Más de 3 meses	—	—	—
H) Stocks de productos elaborados	Excesivos	—	—	—
	Normales	93	8	52
	Reducidos	7	92	48
I) Ventas en el mercado nacional	Mayores	7	35	20
	Iguals	—	—	—
	Menores	93	65	80
J) Ventas en el mercado extranjero	Mayores	—	57	51
	Iguals	100	8	18
	Menores	—	35	31
L) Periodo de trabajo asegurado con la actual cartera de pedidos	Menos de 1 mes	—	—	—
	Entre 1 y 2 meses	—	—	—
	Entre 2 y 3 meses	—	100	83
	Entre 3 y 6 meses	—	—	—
	Entre 6 y 9 meses	—	—	—
	Entre 9 y 12 meses	—	—	—
	Más de 12 meses	100	—	17

Junio - Julio, 1980

		Extracción de carbón	Extracción de minerales metálicos y no metálicos, excepto carbón	CONJUNTO de las industrias extractivas
M) Cartera de pedidos na- cionales	Mayor	—	100	83
	Igual	100	—	17
	Menor	—	—	—
N) Cartera de pedidos ex- tranjeros	Mayor	—	—	—
	Igual	100	—	—
	Menor	—	100	100
O) Precios de venta	Mayores	—	57	27
	Igual	89	35	63
	Menores	11	8	10
Perspectivas para el próximo bimestre				
P) Producción	Mayor	89	—	46
	Igual	—	92	44
	Menor	11	8	10
Q) Ventas	Mayores	89	—	46
	Igual	—	92	44
	Menores	11	8	10
R) Cartera de pedidos	Mayor	—	—	—
	Igual	100	100	100
	Menor	—	—	—
S) Precios de venta	Mayores	—	35	17
	Igual	89	57	73
	Menores	11	8	10
T) Factores que impiden un aumento de la produc- ción	Debilidad de la demanda ...	—	—	—
	Escasez de mano de obra especializada	—	—	—
	Escasez de mano de obra no especializada	—	—	—
	Insuficiencia del equipo pro- ductivo	—	35	17
	Dificultades de financiación o tesorería	—	—	—
	Dificultades de abasteci- miento de materias primas	—	—	—
	Otras causas	18	8	13

Agosto - Septiembre, 1980

Extracción de carbón	Extracción de minerales metálicos y no metálicos, excepto carbón	CONJUNTO de las industrias extractivas
-------------------------	--	--

B) Producción	Mayor	—	—	—
	Igual	13	100	39
	Menor	87	—	61
C) Precios de las materias primas	Superiores	10	81	32
	Iguals	90	19	68
	Inferiores	—	—	—
D) Funcionamiento asegurado con los actuales stocks de materias primas	Durante menos de 15 días	—	—	—
	Entre 15 días y 1 mes	87	100	91
	Entre 1 y 2 meses	10	—	7
	Entre 2 y 3 meses	3	—	2
	Más de 3 meses	—	—	—
E) Stocks de materias primas	Excesivos	—	—	—
	Normales	90	100	93
	Reducidos	10	—	7
F) N.º de personas ocupadas	Aumento	—	0,52	0,15
	Disminución	0,37	—	0,26
	Diferencia	—0,37	+0,52	—0,11
G) Periodo de producción normal representado por los stocks de productos elaborados	Menos de 15 días	100	81	94
	Entre 15 días y 1 mes	—	—	—
	Entre 1 y 2 meses	—	19	6
	Entre 2 y 3 meses	—	—	—
	Más de 3 meses	—	—	—
H) Stocks de productos elaborados	Excesivos	—	—	—
	Normales	90	19	68
	Reducidos	10	81	32
I) Ventas en el mercado nacional	Mayores	—	81	25
	Iguals	13	—	9
	Menores	87	19	66
J) Ventas en el mercado extranjero	Mayores	—	—	—
	Iguals	100	—	—
	Menores	—	100	100
L) Periodo de trabajo asegurado con la actual cartera de pedidos	Menos de 1 mes	—	—	—
	Entre 1 y 2 meses	3	—	2
	Entre 2 y 3 meses	—	100	30
	Entre 3 y 6 meses	—	—	—
	Entre 6 y 9 meses	—	—	—
	Entre 9 y 12 meses	—	—	—
	Más de 12 meses	97	—	68

INDUSTRIAS DE LA ALIMENTACIÓN

Agosto - Septiembre, 1980

		Extracción de carbón	extracción de minerales metálicos y no metálicos, excepto carbón	CONJUNTO de las industrias extractivas
M) Cartera de pedidos na- cionales	Mayor	—	—	—
	Igual	100	100	100
	Menor	—	—	—
N) Cartera de pedidos ex- tranjeros	Mayor	—	—	—
	Igual	100	—	—
	Menor	—	100	100
O) Precios de venta	Mayores	—	81	24
	Igual	100	19	76
	Menores	—	—	—

Perspectivas para el próximo bimestre

P) Producción	Mayor	87	—	60
	Igual	13	81	34
	Menor	—	19	6
Q) Ventas	Mayores	87	—	61
	Igual	13	100	39
	Menores	—	—	—
R) Cartera de pedidos	Mayor	—	—	—
	Igual	100	100	100
	Menor	—	—	—
S) Precios de venta	Mayores	—	—	—
	Igual	100	81	94
	Menores	—	19	6
T) Factores que impiden un aumento de la produc- ción	Debilidad de la demanda .	—	—	—
	Escasez de mano de obra especializada	—	—	—
	Escasez de mano de obra no especializada	3	—	2
	Insuficiencia del equipo pro- ductivo	—	81	24
	Dificultades de financiación o tesorería	10	—	7
	Dificultades de abasteci- miento de materias primas	—	—	—
	Otras causas	—	19	6

2. INDUSTRIAS DE LA ALIMENTACION

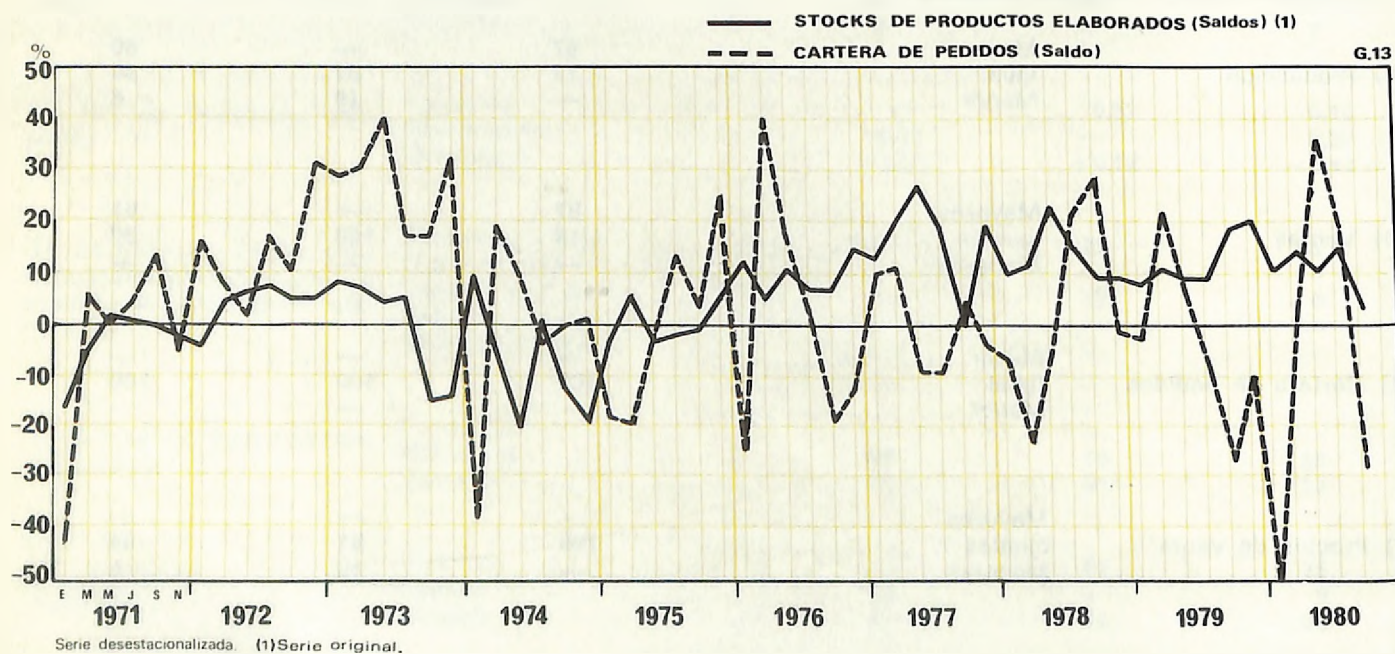
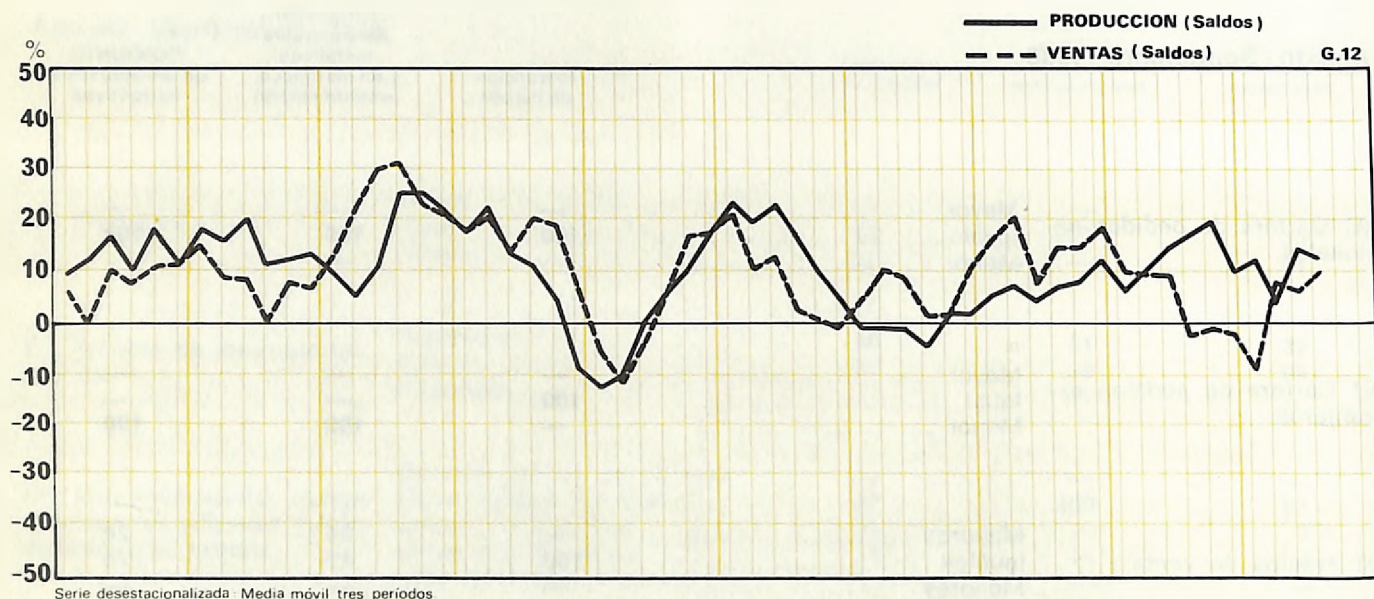

En el conjunto de las industrias de la alimentación la producción y las ventas han mantenido la tendencia creciente; los stocks han bajado un poco y se han situado a niveles prácticamente normales. Aunque las empresas que afirman que sus pedidos han disminuido superan a las que manifiestan lo contrario, el período de trabajo asegurado por las mismas se ha mantenido estable en un nivel que puede considerarse normal y que sobrepasa incluso, al de igual período de los dos últimos años.

Las empresas prevén para los dos próximos meses un descenso de la producción y de la cartera de pedidos y esperan mantener sus ventas. El porcentaje de empresas que consideran limitada su actividad por la debilidad de la demanda ha aumentado un poco en los últimos meses.

Junio - Julio, 1980

		Productos alimenticios, excepto bebidas	Bebidas espirituosas	Cerveza y analcohólicas	CONJUNTO de las Industrias de la alimentación
B) Producción	Mayor	43	9	98	52
	Igual	25	33	2	21
	Menor	32	58	—	27
C) Precios de las materias primas	Superiores	37	15	65	41
	Iguales	54	80	35	52
	Inferiores	9	5	—	7
D) Funcionamiento asegurado con los actuales stocks de materias primas	Durante menos de 15 días	33	7	50	34
	Entre 15 días y 1 mes	29	56	49	35
	Entre 1 y 2 meses	30	13	—	23
	Entre 2 y 3 meses	8	20	—	7
	Más de 3 meses	—	4	1	1
E) Stocks de materias primas	Excesivos	15	9	—	12
	Normales	71	87	100	78
	Reducidos	14	4	—	10
F) N.º de personas ocupadas	Aumento	1,48	0,06	7,77	2,70
	Disminución	2,43	1,13	—	1,82
	Diferencia	—0,95	—1,07	+7,77	0,88
G) Período de producción normal representado por los stocks de productos elaborados	Menos de 15 días	52	25	59	51
	Entre 15 días y 1 mes	19	36	40	25
	Entre 1 y 2 meses	9	13	—	8
	Entre 2 y 3 meses	20	24	1	16
	Más de 3 meses	—	2	—	—
H) Stocks de productos elaborados	Excesivos	19	45	—	17
	Normales	77	49	100	80
	Reducidos	4	6	—	3
I) Ventas en el mercado nacional	Mayores	40	14	97	48
	Iguales	17	25	3	15
	Menores	43	61	—	37
J) Ventas en el mercado extranjero	Mayores	14	22	89	30
	Iguales	29	58	11	30
	Menores	57	20	—	40
L) Período de trabajo asegurado con la actual cartera de pedidos	Menos de 1 mes	41	50	96	56
	Entre 1 y 2 meses	54	28	—	36
	Entre 2 y 3 meses	1	3	—	1
	Entre 3 y 6 meses	—	19	4	5
	Entre 6 y 9 meses	4	—	—	2
	Entre 9 y 12 meses	—	—	—	—
	Más de 12 meses	—	—	—	—

Junio - Julio, 1980

Productos
alimenticios,
excepto bebidas

Bebidas
espirituosas

Cerveza y
analcohólicas

CONJUNTO
de las indus-
trias de la
alimentación

M) Cartera de pedidos na-
cionales

Mayor
Igual
Menor

55 9 93 56
36 28 6 27
9 63 1 17

N) Cartera de pedidos ex-
tranjeros

Mayor
Igual
Menor

— 28 98 27
75 61 — 56
25 11 2 17

O) Precios de venta

Mayores
Iguales
Menores

29 1 5 22
64 99 95 73
7 — — 5

Perspectivas para el próximo bimestre

P) Producción

Mayor
Igual
Menor

30 2 53 32
51 24 41 47
19 74 6 21

Q) Ventas

Mayores
Iguales
Menores

18 29 53 25
69 28 40 60
13 43 7 15

R) Cartera de pedidos

Mayor
Igual
Menor

4 38 93 31
78 57 4 57
18 5 3 12

S) Precios de venta

Mayores
Iguales
Menores

42 27 — 33
58 73 100 67
— — — —

T) Factores que impiden
un aumento de la produc-
ción

Debilidad de la demanda .
Escasez de mano de obra
especializada
Escasez de mano de obra
no especializada
Insuficiencia del equipo pro-
ductivo
Dificultades de financiación
o tesorería
Dificultades de abasteci-
miento de materias primas
Otras causas

37 58 62 44
— — — —
— — — —
1 1 3 2
1 7 — 1
1 — — —
7 16 6 7

Agosto - Septiembre, 1980

		Productos alimenticios, excepto bebidas	Bebidas espirituosas	Cerveza y analcohólicas	CONJUNTO de las industrias de la alimentación
B) Producción	Mayor	28	1	40	28
	Igual	40	66	35	41
	Menor	32	33	25	31
C) Precios de las materias primas	Superiores	51	66	52	52
	Iguales	43	33	48	44
	Inferiores	6	1	—	4
D) Funcionamiento asegurado con los actuales stocks de materias primas	Durante menos de 15 días	39	4	52	38
	Entre 15 días y 1 mes	51	40	47	49
	Entre 1 y 2 meses	8	51	—	11
	Entre 2 y 3 meses	1	2	—	1
	Más de 3 meses	1	3	1	1
E) Stocks de materias primas	Excesivos	13	1	—	10
	Normales	69	97	100	77
	Reducidos	18	2	—	13
F) N.º de personas ocupadas	Aumento	0,69	0,55	0,53	0,65
	Disminución	2,09	0,20	4,42	2,34
	Diferencia	-1,40	+0,35	-3,89	-1,69
G) Periodo de producción normal representado por los stocks de productos elaborados	Menos de 15 días	62	6	54	55
	Entre 15 días y 1 mes	17	26	44	23
	Entre 1 y 2 meses	7	52	—	10
	Entre 2 y 3 meses	12	14	—	10
	Más de 3 meses	2	2	2	2
H) Stocks de productos elaborados	Excesivos	8	20	—	8
	Normales	86	78	99	87
	Reducidos	6	2	1	5
I) Ventas en el mercado nacional	Mayores	31	18	55	34
	Iguales	37	7	40	35
	Menores	32	75	5	31
J) Ventas en el mercado extranjero	Mayores	8	44	2	14
	Iguales	72	49	98	72
	Menores	20	7	—	14
L) Periodo de trabajo asegurado con la actual cartera de pedidos	Menos de 1 mes	33	49	96	48
	Entre 1 y 2 meses	54	48	—	43
	Entre 2 y 3 meses	8	2	—	5
	Entre 3 y 6 meses	1	1	—	1
	Entre 6 y 9 meses	3	—	4	2
	Entre 9 y 12 meses	1	—	—	1
	Más de 12 meses	—	—	—	—

Agosto - Septiembre, 1980

Productos
alimenticios,
excepto bebidas

Bebidas
espirituosas

Cerveza y
analcohólicas

CONJUNTO
de las indus-
trias de la
alimentación

M) Cartera de pedidos na- cionales	Mayor	6	2	—	5
	Igual	75	34	6	55
	Menor	19	64	94	40

N) Cartera de pedidos ex- tranjeros	Mayor	3	26	2	7
	Igual	95	65	—	65
	Menor	2	9	98	28

O) Precios de venta	Mayores	25	16	35	26
	Iguales	63	84	65	65
	Menores	12	—	—	9

Perspectivas para el próximo bimestre

P) Producción	Mayor	37	9	—	28
	Igual	41	87	4	38
	Menor	22	4	96	34

Q) Ventas	Mayores	39	64	—	34
	Iguales	48	9	4	36
	Menores	13	27	96	30

R) Cartera de pedidos	Mayor	20	48	2	21
	Igual	71	11	4	49
	Menor	9	41	94	30

S) Precios de venta	Mayores	52	13	2	39
	Iguales	47	86	98	60
	Menores	1	1	—	1

T) Factores que impiden un aumento de la produc- ción	Debilidad de la demanda ...	45	44	57	47
	Escasez de mano de obra especializada	—	—	—	—
	Escasez de mano de obra no especializada	—	—	—	—
	Insuficiencia del equipo pro- ductivo	1	—	4	1
	Dificultades de financiación o tesorería	3	14	—	3
	Dificultades de abasteci- miento de materias primas	1	—	—	1
	Otras causas	10	—	23	11

3. INDUSTRIAS TEXTILES

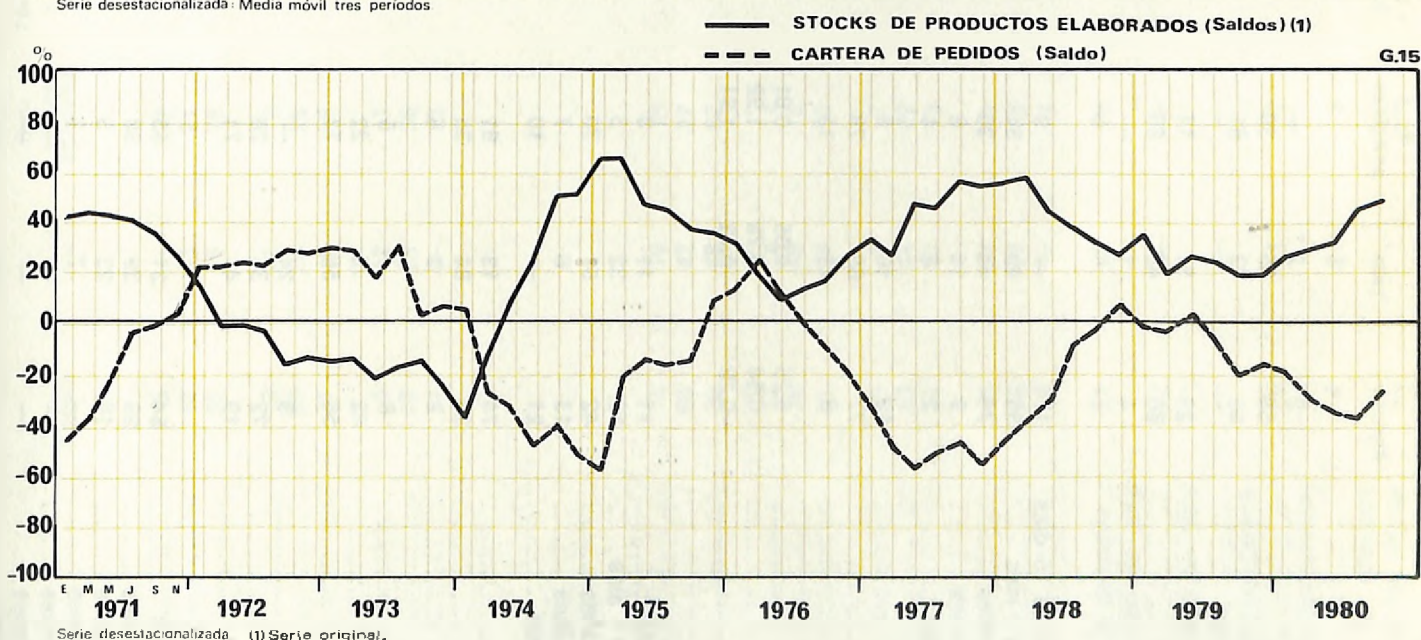
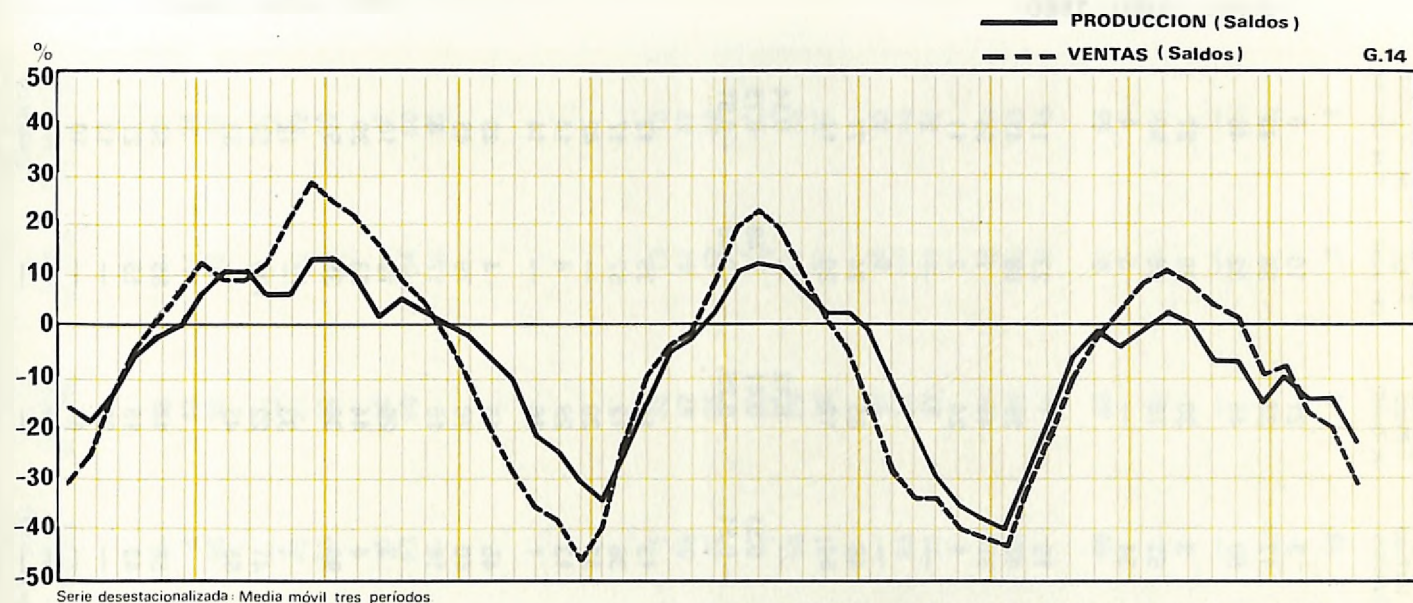

Las expectativas pesimistas que formulaban las empresas a finales de julio se han confirmado. Los resultados de la última encuesta, corregidos de variaciones estacionales, muestran que este sector se mueve dentro de la fase recesiva del ciclo. Se observa, en efecto, un descenso de la producción, de las ventas, y de las carteras de pedidos, si bien el descenso de los pedidos se ha desacelerado un poco con respecto a los meses anteriores. Los stocks de productos elaborados se han mantenido estables con respecto al bimestre anterior, pero un 56 % de las empresas los juzga superiores a lo normal. El empleo de las empresas que han contestado la encuesta ha experimentado un importante descenso ($-0,98\%$) con respecto a los dos meses anteriores.

Esta evolución es común a la mayoría de las industrias textiles; únicamente las industrias del género de punto presentan un panorama un poco más favorable: el descenso del empleo ha afectado principalmente a la industria de la lana, algo menos a las industrias del algodón y a las sederas, mientras que en las industrias del género de punto la disminución de las plantillas de las empresas que han contestado la encuesta ha sido insignificante (hay que tener en cuenta que las variaciones del empleo aquí consideradas no incluyen las causadas por el cierre de empresas). Por otra parte, los stocks de productos elaborados se juzgan excesivos, principalmente en las industrias del algodón y en las de la seda y fibras artificiales, mientras que en las de la lana y en las del género de punto los stocks se separan menos de los niveles normales.

Las empresas prevén un ligero aumento de la producción y de las ventas, y esperan que la cartera de pedidos se mantendrá estable. El porcentaje de empresas que consideran limitada su actividad por la debilidad de la demanda ha aumentado de forma apreciable en los últimos meses.

		Algodón	Lana	Seda y fibras artificiales	Fibras duras y textiles diversos	Género de punto	Ramo del agua	CONJUNTO de las indus- trias textiles
B) Producción	Mayor	2	2	—	3	21	10	6
	Igual	58	55	39	17	34	58	48
	Menor	40	43	61	80	45	32	46
C) Precios de las materias primas	Superiores	28	51	11	3	30	29	27
	Iguales	68	48	89	63	70	66	69
	Inferiores	4	1	—	34	—	5	4
D) Funcionamiento asegu- rado con los actuales stocks de materias primas	Durante menos de 15 días	17	—	9	15	1	23	11
	Entre 15 días y 1 mes	36	40	54	47	29	68	41
	Entre 1 y 2 meses	36	40	30	37	45	7	35
	Entre 2 y 3 meses	9	14	6	1	24	2	11
	Más de 3 meses	2	6	1	—	1	—	2
E) Stocks de materias pri- mas	Excesivos	15	10	6	—	3	6	9
	Normales	77	69	79	46	85	74	77
	Reducidos	8	21	15	54	12	20	14
F) N.º de personas ocu- padas	Aumento	0,25	0,05	0,01	—	0,12	—	0,14
	Disminución	0,54	0,78	1,92	0,51	0,41	0,48	0,75
	Diferencia	-0,29	-0,73	-1,91	-0,51	-0,29	-0,48	-0,61
G) Período de producción normal representado por los stocks de productos ela- borados	Menos de 15 días	11	11	8	13	14	39	13
	Entre 15 días y 1 mes	13	32	5	36	12	57	17
	Entre 1 y 2 meses	42	51	70	37	29	—	42
	Entre 2 y 3 meses	13	6	7	13	29	4	14
	Más de 3 meses	21	—	10	1	16	—	14
H) Stocks de productos elaborados	Excesivos	74	13	61	46	15	4	49
	Normales	24	84	35	40	70	79	45
	Reducidos	2	3	4	14	15	17	6
I) Ventas en el mercado nacional	Mayores	8	4	5	3	20	12	10
	Iguales	42	46	22	4	44	53	39
	Menores	50	50	73	93	36	35	51
J) Ventas en el mercado extranjero	Mayores	9	24	—	4	33	—	12
	Iguales	72	35	26	41	22	100	50
	Menores	19	41	74	55	45	—	38
L) Período de trabajo ase- gurado con la actual car- tera de pedidos	Menos de 1 mes	64	31	55	58	14	85	50
	Entre 1 y 2 meses	26	39	38	42	18	15	27
	Entre 2 y 3 meses	10	23	5	—	27	—	13
	Entre 3 y 6 meses	—	7	2	—	41	—	10
	Entre 6 y 9 meses	—	—	—	—	—	—	—
	Entre 9 y 12 meses	—	—	—	—	—	—	—
	Más de 12 meses	—	—	—	—	—	—	—

Junio - Julio, 1980

	Algodón	Lana	Seda y fibras artificiales	Fibras duras y textiles diversos	Género de punto	Ramo del agua	CONJUNTO de las indus- trias textiles
M) Cartera de pedidos na- cionales	Mayor Igual Menor	— 30 70	3 21 76	— 4 96	18 43 39	— 14 86	7 34 59
N) Cartera de pedidos ex- tranjeros	Mayor Igual Menor	21 34 45	2 29 69	— 45 55	43 25 32	— 100 —	12 49 39
O) Precios de venta	Mayores Iguales Menores	12 88 —	11 56 33	5 95 —	10 90 —	— 94 6	7 80 13

Perspectivas para el próximo bimestre

P) Producción	Mayor Igual Menor	10 42 48	16 22 62	1 59 40	33 42 25	13 44 43	13 47 40
Q) Ventas	Mayores Iguales Menores	2 49 49	14 16 70	1 58 41	22 50 28	13 17 70	13 36 51
R) Cartera de pedidos	Mayor Igual Menor	9 44 47	7 20 73	— 85 15	19 54 27	5 49 46	15 44 41
S) Precios de venta	Mayores Iguales Menores	45 55 —	11 85 4	4 96 —	34 66 —	8 86 6	20 75 5
T) Factores que impiden un aumento de la produc- ción	Debilidad de la demanda Escasez de mano de obra especializada Escasez de mano de obra no especializada Insuficiencia del equipo pro- ductivo Dificultades de financiación o tesorería Dificultades de abasteci- miento de materias primas Otras causas	85 — — 11 24 1 9	96 — — 2 5 — 10	90 — — — 19 — —	48 2 — — 9 — 32	91 — — — 7 — 3	66 1 — — 8 — 13

Agosto - Septiembre, 1980

		Algodón	Lana	Seda y fibras artificiales	Fibras duras y textiles diversos	Género de punto	Ramo del agua	CONJUNTO de las Indus- trias textiles
B) Producción	Mayor	4	4	6	—	10	6	5
	Igual	40	63	31	14	46	9	40
	Menor	56	33	63	86	44	85	55
C) Precios de las materias primas	Superiores	56	71	5	8	28	38	41
	Iguales	44	29	92	64	71	62	57
	Inferiores	—	—	3	28	1	—	2
D) Funcionamiento asegura- do con los actuales stocks de materias primas	Durante menos de 15 días	20	11	9	13	1	62	16
	Entre 15 días y 1 mes	30	41	53	30	13	23	31
	Entre 1 y 2 meses	31	38	32	57	62	15	38
	Entre 2 y 3 meses	15	5	1	—	10	—	9
	Más de 3 meses	4	5	5	—	14	—	6
E) Stocks de materias pri- mas	Excesivos	17	15	17	—	12	2	14
	Normales	71	69	63	59	84	47	70
	Reducidos	12	16	20	41	4	51	16
F) N.º de personas ocu- padas	Aumento	0,01	—	—	—	0,29	—	0,06
	Disminución	0,91	2,81	0,96	0,31	0,36	1,32	1,04
	Diferencia	-0,90	-2,81	-0,96	-0,31	-0,07	-1,32	-0,98
G) Período de producción normal representado por los stocks de productos ela- borados	Menos de 15 días	11	9	10	11	13	81	14
	Entre 15 días y 1 mes	18	19	8	30	14	12	16
	Entre 1 y 2 meses	31	65	68	29	38	1	41
	Entre 2 y 3 meses	25	5	9	—	13	6	16
	Más de 3 meses	15	2	5	30	22	—	13
H) Stocks de productos elaborados	Excesivos	73	30	63	59	35	6	56
	Normales	20	69	33	30	51	33	35
	Reducidos	7	1	4	11	14	61	9
I) Ventas en el mercado nacional	Mayores	7	1	12	—	37	6	12
	Iguales	15	30	26	2	38	14	22
	Menores	78	69	62	98	25	80	66
J) Ventas en el mercado extranjero	Mayores	32	23	43	—	37	—	32
	Iguales	22	34	26	55	39	—	28
	Menores	46	43	31	45	24	100	40
L) Período de trabajo ase- gurado con la actual car- tera de pedidos	Menos de 1 mes	52	47	73	64	15	69	47
	Entre 1 y 2 meses	37	32	27	36	35	31	35
	Entre 2 y 3 meses	10	17	—	—	29	—	13
	Entre 3 y 6 meses	—	4	—	—	21	—	5
	Entre 6 y 9 meses	1	—	—	—	—	—	—
	Entre 9 y 12 meses	—	—	—	—	—	—	—
	Más de 12 meses	—	—	—	—	—	—	—

Agosto - Septiembre, 1980

Perspectivas para el próximo bimestre

		Algodón	Lana	Seda y fibras artificiales	Fibras duras y textiles diversos	Género de punto	Ramo del agua	CONJUNTO de las indus- trias textiles
M) Cartera de pedidos na- cionales	Mayor	12	2	9	28	37	12	16
	Igual	34	25	25	10	47	27	33
	Menor	54	73	66	62	16	61	51
N) Cartera de pedidos ex- tranjeros	Mayor	28	24	39	—	40	—	29
	Igual	44	39	13	55	26	100	37
	Menor	28	37	48	45	34	—	34
O) Precios de venta	Mayores	16	21	19	—	25	9	18
	Iguales	75	74	54	100	67	68	71
	Menores	9	5	27	—	8	23	11
P) Producción	Mayor	32	7	50	36	46	52	35
	Igual	58	67	44	64	44	27	53
	Menor	10	26	6	—	10	21	12
Q) Ventas	Mayores	50	26	61	36	70	52	52
	Iguales	23	53	31	64	22	27	30
	Menores	27	21	8	—	8	21	18
R) Cartera de pedidos	Mayor	46	6	49	36	46	43	40
	Igual	32	74	38	53	44	35	42
	Menor	22	20	13	11	10	22	18
S) Precios de venta	Mayores	25	53	37	1	44	4	31
	Iguales	72	44	59	99	56	74	65
	Menores	3	3	4	—	—	22	4
T) Factores que impiden un aumento de la produc- ción	Debilidad de la demanda	65	85	88	99	56	100	73
	Escasez de mano de obra especializada	2	—	—	—	—	—	1
	Escasez de mano de obra no especializada	—	—	—	—	—	—	—
	Insuficiencia del equipo pro- ductivo	4	4	4	—	4	—	4
	Dificultades de financiación o tesorería	11	19	1	12	13	15	11
	Dificultades de abasteci- miento de materias primas	1	—	5	—	—	—	1
	Otras causas	15	13	1	22	10	1	12

4. INDUSTRIAS DE LA PIEL, CALZADO Y CONFECCION

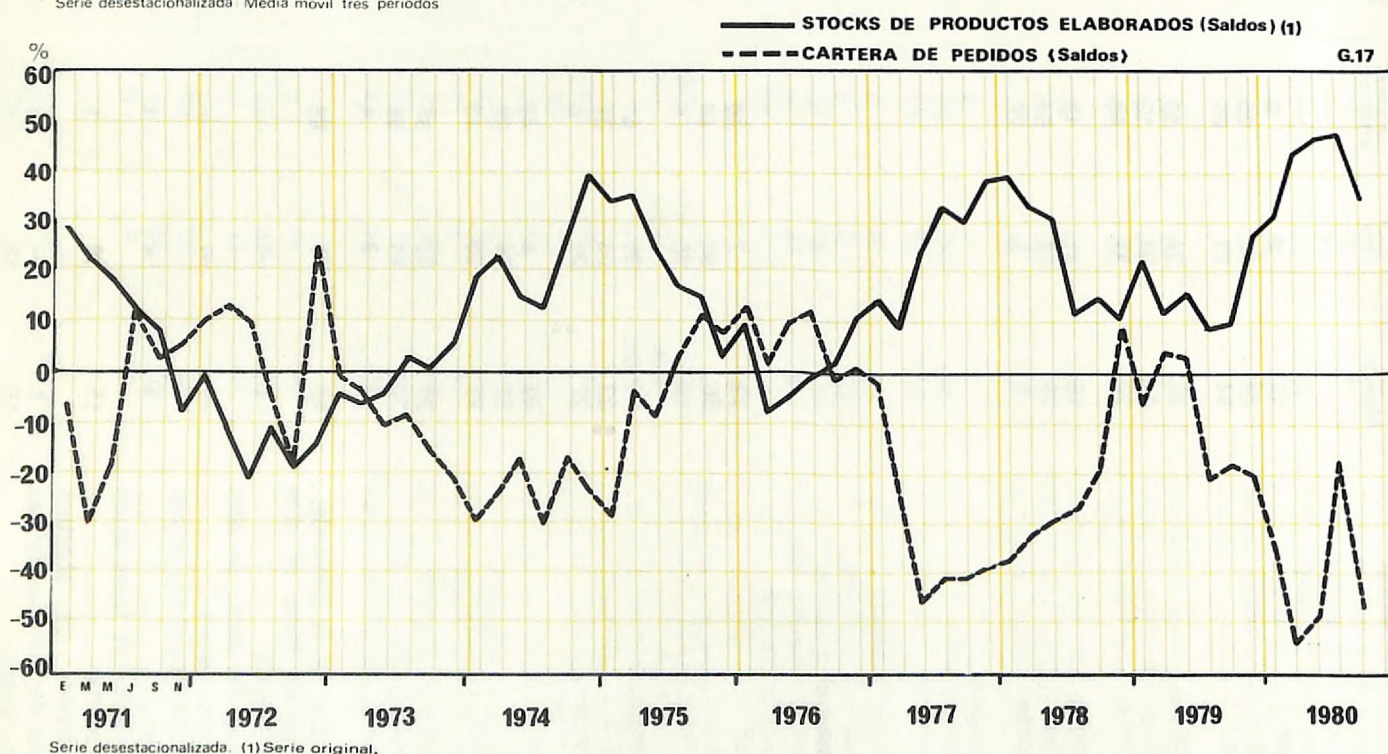
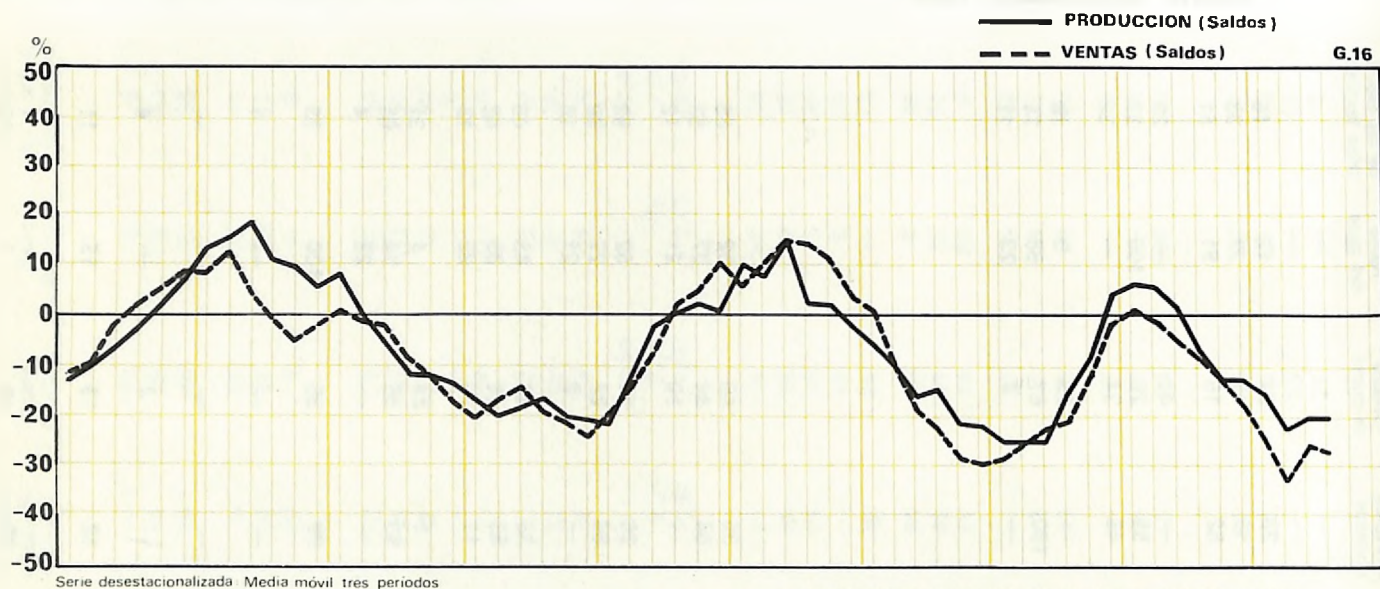

Tras una relativa estabilidad en los meses de junio y julio, los resultados de la encuesta reemprenden la tónica recesiva. Se observa, una vez eliminadas las variaciones estacionales, un descenso de la producción, de las ventas y de las carteras de pedidos y que el empleo ha mantenido la tendencia fuertemente contractiva de los dos bimestres anteriores. Sin embargo los stocks de productos elaborados se han reducido un poco, principalmente en la industria del calzado donde se sitúan prácticamente en niveles normales. El periodo de trabajo asegurado por la cartera de pedidos del conjunto del sector (1,6 meses) es muy bajo, más de medio mes menor que la del mismo periodo del año anterior. A pesar de la debilidad de la demanda, los precios siguen moviéndose al alza en la industria de la confección.

Las empresas no prevén que la actual situación cambie en los dos próximos meses. El porcentaje de empresas que consideran limitada su actividad por la debilidad de la demanda es muy elevado (85 %), aunque en los dos últimos meses no ha aumentado. Sí que han aumentado, en cambio, en los tres subsectores, las dificultades financieras de las empresas.

Junio - Julio, 1980

	Curtición y tenerías	Calzado y artículos de piel	Confección	CONJUNTO de las indus- trias de la piel, calzado y confección
--	-------------------------	-----------------------------------	------------	---

B) Producción	Mayor	16	7	8	10
	Igual	35	59	51	48
	Menor	49	34	41	42
C) Precios de las materias primas	Superiores	18	26	23	22
	Iguals	51	68	70	64
	Inferiores	31	6	7	14
D) Funcionamiento asegurado con los actuales stocks de materias primas	Durante menos de 15 días	22	11	6	12
	Entre 15 días y 1 mes	28	40	21	27
	Entre 1 y 2 meses	26	29	47	37
	Entre 2 y 3 meses	23	18	25	23
	Más de 3 meses	1	2	1	1
E) Stocks de materias primas	Excesivos	10	2	45	26
	Normales	35	76	37	45
	Reducidos	55	22	18	29
F) N.º de personas ocupadas	Aumento	0,33	—	0,40	0,29
	Disminución	1,32	1,92	1,08	1,33
	Diferencia	-0,99	-1,92	-0,68	-1,04
G) Período de producción normal representado por los stocks de productos elaborados	Menos de 15 días	9	28	2	9
	Entre 15 días y 1 mes	29	43	15	25
	Entre 1 y 2 meses	14	9	50	32
	Entre 2 y 3 meses	35	10	20	22
	Más de 3 meses	13	10	13	12
H) Stocks de productos elaborados	Excesivos	60	33	55	52
	Normales	32	63	43	44
	Reducidos	8	4	2	4
I) Ventas en el mercado nacional	Mayores	23	—	22	18
	Iguals	32	45	21	29
	Menores	45	55	57	53
J) Ventas en el mercado extranjero	Mayores	37	—	19	22
	Iguals	47	58	23	37
	Menores	16	42	58	41
L) Período de trabajo asegurado con la actual cartera de pedidos	Menos de 1 mes	73	33	26	40
	Entre 1 y 2 meses	16	48	42	37
	Entre 2 y 3 meses	—	19	19	14
	Entre 3 y 6 meses	10	—	13	9
	Entre 6 y 9 meses	1	—	—	—
	Entre 9 y 12 meses	—	—	—	—
	Más de 12 meses	—	—	—	—

Junio - Julio, 1980

Curtición
y tenerías

Calzado
y artículos
de piel

Confección

CONJUNTO
de las indus-
trias de la piel,
calzado y
confección

M) Cartera de pedidos na- cionales

Mayor	16	—	18	14
Igual	35	14	40	33
Menor	49	86	42	53

N) Cartera de pedidos ex- tranjeros

Mayor	31	—	23	22
Igual	42	40	49	44
Menor	27	60	28	34

O) Precios de venta

Mayores	11	5	37	23
Iguals	43	85	63	62
Menores	46	10	—	15

Perspectivas para el próximo bimestre

P) Producción

Mayor	5	8	20	13
Igual	83	30	28	45
Menor	12	62	52	42

Q) Ventas

Mayores	6	8	26	16
Iguals	79	17	27	40
Menores	15	75	47	44

R) Cartera de pedidos

Mayor	7	1	23	14
Igual	78	25	39	46
Menor	15	74	38	40

S) Precios de venta

Mayores	9	12	59	34
Iguals	62	82	41	56
Menores	29	6	—	10

T) Factores que impiden un aumento de la produc- ción

Debilidad de la demanda ..	81	84	90	86
Escasez de mano de obra especializada	16	—	2	6
Escasez de mano de obra no especializada	—	2	—	—
Insuficiencia del equipo pro- ductivo	6	—	—	2
Dificultades de financiación o tesorería	7	6	18	13
Dificultades de abasteci- miento de materias primas ..	19	10	15	15
Otras causas	17	11	5	10

Agosto - Septiembre, 1980

		Curtición y tenerías	Caizado y artículos de piel	Confección	CONJUNTO de las indus- trias de la piel, calzado y confección
B) Producción	Mayor	11	19	13	13
	Igual	64	49	40	47
	Menor	25	32	47	40
C) Precios de las materias primas	Superiores	30	23	43	37
	Iguals	50	76	47	52
	Inferiores	20	1	10	11
D) Funcionamiento asegu- rado con los actuales stocks de materias primas	Durante menos de 15 días	15	7	4	7
	Entre 15 días y 1 mes	47	50	21	32
	Entre 1 y 2 meses	19	37	51	41
	Entre 2 y 3 meses	18	2	23	19
	Más de 3 meses	1	3	1	1
E) Stocks de materias pri- mas	Excesivos	12	6	35	25
	Normales	26	71	54	51
	Reducidos	62	23	11	24
F) N.º de personas ocu- padas	Aumento	0,07	—	0,18	0,12
	Disminución	2,10	0,86	1,17	1,31
	Diferencia	-2,03	-0,86	-0,99	-1,19
G) Período de producción normal representado por los stocks de productos ela- borados	Menos de 15 días	11	45	4	12
	Entre 15 días y 1 mes	39	28	17	24
	Entre 1 y 2 meses	10	23	48	35
	Entre 2 y 3 meses	33	2	26	24
	Más de 3 meses	7	2	5	5
H) Stocks de productos elaborados	Excesivos	65	27	37	41
	Normales	30	52	62	53
	Reducidos	5	21	1	6
I) Ventas en el mercado nacional	Mayores	22	10	21	19
	Iguals	35	43	20	27
	Menores	43	47	59	54
J) Ventas en el mercado extranjero	Mayores	13	7	6	8
	Iguals	49	28	47	45
	Menores	38	65	47	47
L) Período de trabajo ase- gurado con la actual car- tera de pedidos	Menos de 1 mes	63	44	42	47
	Entre 1 y 2 meses	27	48	36	36
	Entre 2 y 3 meses	9	8	11	10
	Entre 3 y 6 meses	1	—	11	7
	Entre 6 y 9 meses	—	—	—	—
	Entre 9 y 12 meses	—	—	—	—
	Más de 12 meses	—	—	—	—

Agosto - Septiembre, 1980

Curtición
y tenerías

Calzado
y artículos
de piel

Confección

CONJUNTO
de las Indus-
trias de la piel,
calzado y
confección

M) Cartera de pedidos na- cionales

Mayor	32	2	6	10
Igual	51	20	15	24
Menor	17	78	79	66

N) Cartera de pedidos ex- tranjeros

Mayor	23	7	7	12
Igual	70	35	49	53
Menor	7	58	44	35

O) Precios de venta

Mayores	12	6	43	30
Iguales	69	87	56	64
Menores	19	7	1	6

Perspectivas para el próximo bimestre

P) Producción

Mayor	12	10	28	21
Igual	84	38	51	56
Menor	4	52	21	23

Q) Ventas

Mayores	39	27	23	27
Iguales	55	19	41	40
Menores	6	54	36	33

R) Cartera de pedidos

Mayor	40	19	28	29
Igual	55	26	30	35
Menor	5	55	42	36

S) Precios de venta

Mayores	13	26	47	36
Iguales	76	60	53	59
Menores	11	14	—	5

T) Factores que impiden un aumento de la produc- ción

Debilidad de la demanda ..	78	81	89	85
Escasez de mano de obra especializada	17	2	1	4
Escasez de mano de obra no especializada	—	—	—	—
Insuficiencia del equipo pro- ductivo	7	2	1	3
Dificultades de financiación o tesorería	17	23	26	24
Dificultades de abasteci- miento de materias primas	26	13	3	10
Otras causas	25	2	27	10

5. INDUSTRIAS DE LA MADERA, CORCHO Y MUEBLE

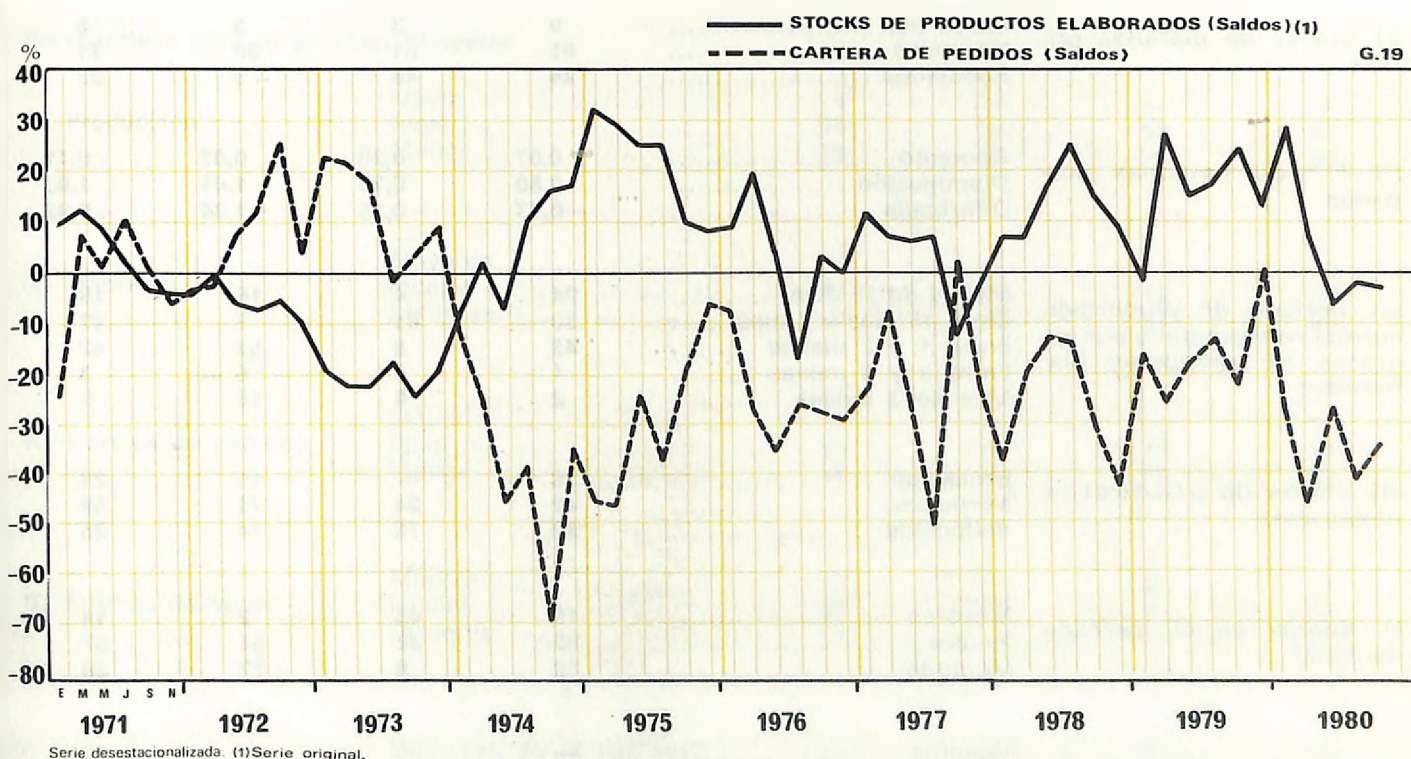
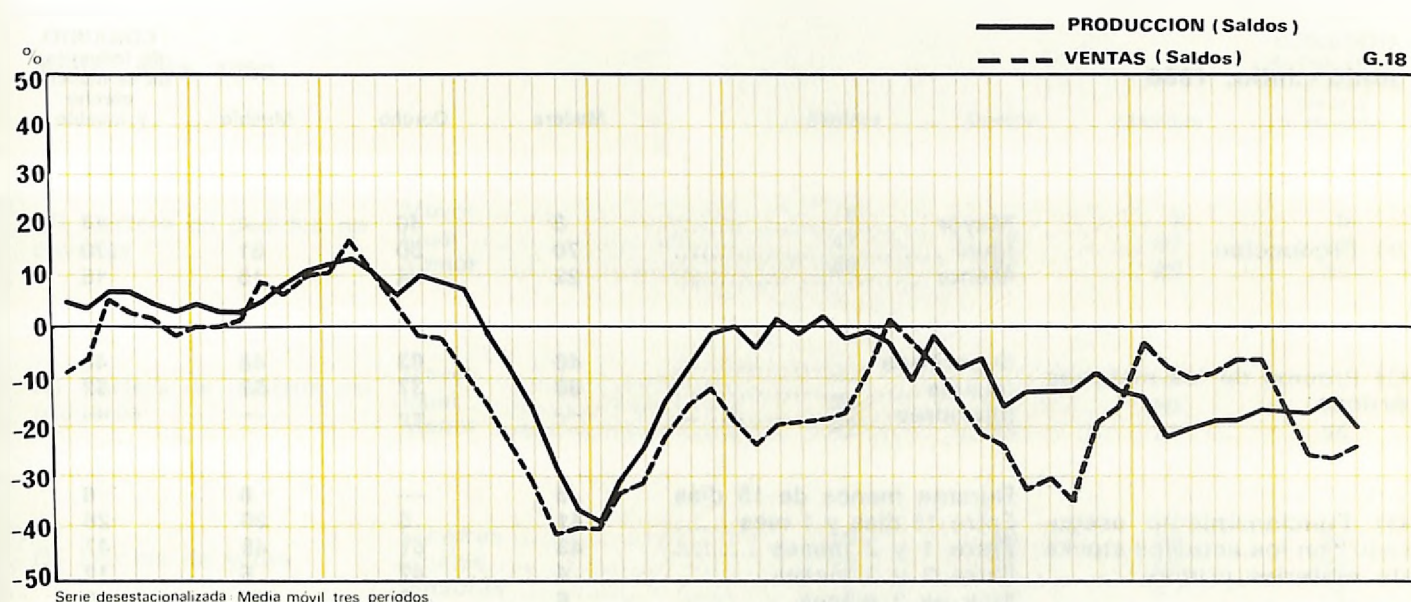

Los datos más recientes no aportan ninguna novedad por lo que se refiere a las industrias de la madera y del mueble. Prosigue la tónica contractiva de la producción y de la demanda y el descenso del empleo se acelera. Los stocks de productos elaborados se consideran normales. La tendencia alcista de los precios ha cedido un poco, en los últimos meses, en las industrias de la madera y del corcho, pero se mantiene muy firme en la industria del mueble.

Las expectativas de las empresas no apuntan ningún cambio de tendencia en la evolución de este sector: La debilidad de la demanda y las dificultades financieras de las empresas lo impiden.

Junio - Julio, 1980

		Madera	Corcho	Mueble	CONJUNTO de industrias de la madera, corcho y mueble
B) Producción	Mayor	8	46	4	14
	Igual	70	50	81	70
	Menor	22	24	15	16
C) Precios de las materias primas	Superiores	40	63	48	48
	Iguals	60	37	52	52
	Inferiores	—	—	—	—
D) Funcionamiento asegurado con los actuales stocks de materias primas	Durante menos de 15 días	6	—	8	6
	Entre 15 días y 1 mes	41	5	20	26
	Entre 1 y 2 meses	43	51	49	47
	Entre 2 y 3 meses	4	42	6	12
	Más de 3 meses	6	2	17	9
E) Stocks de materias primas	Excesivos	9	3	5	6
	Normales	65	51	86	71
	Reducidos	26	46	9	23
F) N.º de personas ocupadas	Aumento	0,07	0,30	0,07	0,11
	Disminución	0,80	0,75	1,41	1,03
	Diferencia	-0,73	-0,45	-1,34	-0,92
G) Periodo de producción normal representado por los stocks de productos elaborados	Menos de 15 días	24	4	18	19
	Entre 15 días y 1 mes	30	81	7	27
	Entre 1 y 2 meses	43	8	51	42
	Entre 2 y 3 meses	1	1	6	3
	Más de 3 meses	2	6	18	9
H) Stocks de productos elaborados	Excesivos	36	—	15	23
	Normales	42	24	71	52
	Reducidos	22	76	14	25
I) Ventas en el mercado nacional	Mayores	10	46	2	14
	Iguals	58	46	61	57
	Menores	32	8	37	29
J) Ventas en el mercado extranjero	Mayores	—	50	—	17
	Iguals	55	46	69	57
	Menores	45	4	31	26
L) Periodo de trabajo asegurado con la actual cartera de pedidos	Menos de 1 mes	54	—	35	35
	Entre 1 y 2 meses	28	12	39	29
	Entre 2 y 3 meses	10	42	8	16
	Entre 3 y 6 meses	5	46	16	18
	Entre 6 y 9 meses	2	—	2	2
	Entre 9 y 12 meses	1	—	—	—
	Más de 12 meses	—	—	—	—

Junio - Julio, 1980

Madera

Corcho

Mueble

CONJUNTO
de industrias
de la madera,
corcho
y mueble

M) Cartera de pedidos nacionales	Mayor	8	—	3	5
	Igual	47	49	69	56
	Menor	45	51	28	39

N) Cartera de pedidos extranjeros	Mayor	—	—	—	—
	Igual	58	9	69	45
	Menor	42	91	31	55

O) Precios de venta	Mayores	19	46	19	25
	Igual	78	54	81	74
	Menores	3	—	—	1

Perspectivas para el próximo bimestre

P) Producción	Mayor	1	—	—	—
	Igual	70	54	69	67
	Menor	29	46	31	33

Q) Ventas	Mayores	1	—	1	1
	Igual	50	54	72	59
	Menores	49	46	27	40

R) Cartera de pedidos	Mayor	1	81	1	17
	Igual	63	19	70	57
	Menor	36	—	29	26

S) Precios de venta	Mayores	12	—	30	17
	Igual	87	100	70	83
	Menores	1	—	—	—

T) Factores que impiden un aumento de la producción	Debilidad de la demanda ..	88	57	77	77
	Escasez de mano de obra especializada	1	—	5	2
	Escasez de mano de obra no especializada	—	—	—	—
	Insuficiencia del equipo productivo	5	—	1	2
	Dificultades de financiación o tesorería	43	46	18	33
	Dificultades de abastecimiento de materias primas ..	1	3	—	1
	Otras causas	17	—	2	8

Agosto - Septiembre, 1980

Madera

Corcho

Mueble

CONJUNTO
de industrias
de la madera,
corcho
y mueble

B) Producción	Mayor	—	3	1	1
	Igual	46	62	26	42
	Menor	54	35	73	57
C) Precios de las materias primas	Superiores	27	77	25	36
	Iguals	71	23	75	63
	Inferiores	2	—	—	1
D) Funcionamiento asegurado con los actuales stocks de materias primas	Durante menos de 15 días	8	3	17	10
	Entre 15 días y 1 mes	37	4	24	26
	Entre 1 y 2 meses	31	12	54	36
	Entre 2 y 3 meses	19	45	3	18
	Más de 3 meses	5	36	2	10
E) Stocks de materias primas	Excesivos	8	4	2	5
	Normales	71	84	74	74
	Reducidos	21	12	24	21
F) N.º de personas ocupadas	Aumento	0,20	0,30	0,25	0,23
	Disminución	0,53	5,93	1,83	2,05
	Diferencia	-0,33	-5,63	-1,58	-1,82
G) Periodo de producción normal representado por los stocks de productos elaborados	Menos de 15 días	20	—	17	15
	Entre 15 días y 1 mes	41	47	33	39
	Entre 1 y 2 meses	12	12	46	23
	Entre 2 y 3 meses	6	7	2	5
	Más de 3 meses	21	34	2	18
H) Stocks de productos elaborados	Excesivos	13	34	13	18
	Normales	59	66	62	61
	Reducidos	28	—	25	21
I) Ventas en el mercado nacional	Mayores	2	—	6	3
	Iguals	42	49	48	46
	Menores	56	51	46	51
J) Ventas en el mercado extranjero	Mayores	—	—	1	—
	Iguals	69	42	80	63
	Menores	31	58	19	37
L) Periodo de trabajo asegurado con la actual cartera de pedidos	Menos de 1 mes	37	5	44	33
	Entre 1 y 2 meses	25	83	45	44
	Entre 2 y 3 meses	13	7	8	10
	Entre 3 y 6 meses	3	5	1	3
	Entre 6 y 9 meses	4	—	2	3
	Entre 9 y 12 meses	18	—	—	7
	Más de 12 meses	—	—	—	—

INDUSTRIAS DEL PAPEL Y ARTES GRAFICAS

Agosto - Septiembre, 1980

Madera	Corcho	Mueble	CONJUNTO de industrias de la madera, corcho v mueble
--------	--------	--------	--

M) Cartera de pedidos nacionales	Mayor	4	—	12	6
	Igual	37	16	57	39
	Menor	59	84	31	55

N) Cartera de pedidos extranjeros	Mayor	9	—	35	12
	Igual	37	8	55	31
	Menor	54	92	10	57

O) Precios de venta	Mayores	10	3	36	17
	Igual	85	97	62	80
	Menores	5	—	2	3

Perspectivas para el próximo bimestre

P) Producción	Mayor	16	4	21	15
	Igual	53	58	62	58
	Menor	31	38	17	27

Q) Ventas	Mayores	32	4	11	19
	Igual	34	58	72	53
	Menores	34	38	17	28

R) Cartera de pedidos	Mayor	29	4	12	17
	Igual	40	55	63	52
	Menor	31	41	25	31

S) Precios de venta	Mayores	24	10	30	23
	Igual	76	90	68	76
	Menores	—	—	2	1

T) Factores que impiden un aumento de la producción	Debilidad de la demanda .	64	72	86	73
	Escasez de mano de obra especializada	1	—	6	3
	Escasez de mano de obra no especializada	—	—	1	1
	Insuficiencia del equipo productivo	4	—	—	2
	Dificultades de financiación o tesorería	25	—	27	21
	Dificultades de abastecimiento de materias primas	1	15	2	4
	Otras causas	32	7	4	17

6. INDUSTRIAS DEL PAPEL Y ARTES GRAFICAS

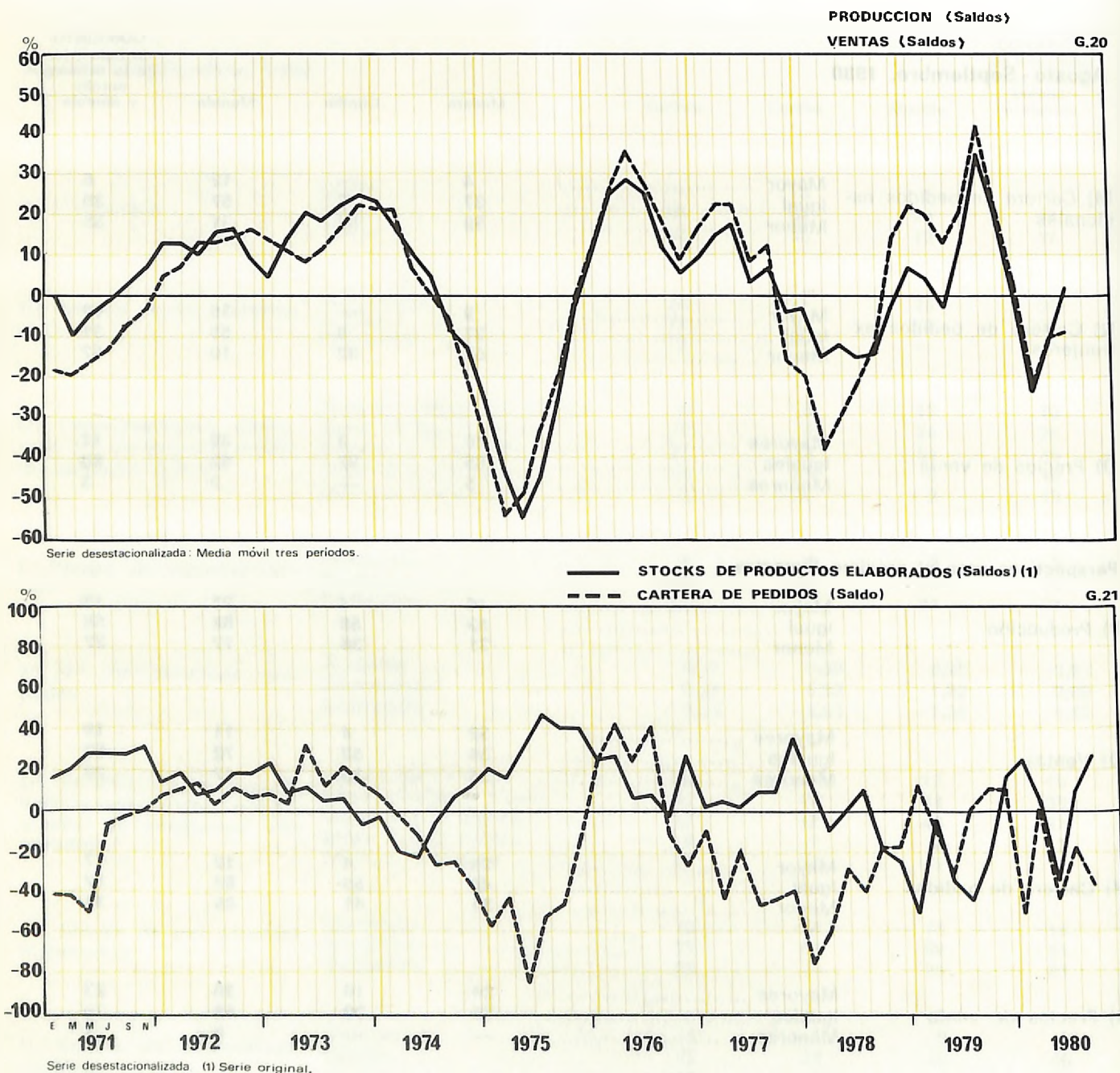

La recuperación que apuntaban los resultados de la encuesta anterior no se ha confirmado. Si la producción del conjunto de estas industrias muestra todavía un pequeño aumento, las ventas y los pedidos han recuperado la tendencia descendente. No obstante, el comportamiento de los dos subsectores aquí considerados ha sido muy desigual: la industria del papel ha registrado un descenso de la actividad y de la demanda y un cierto aumento de los stocks de productos elaborados, mientras que las industrias de las artes gráficas han tenido una evolución más positiva como consecuencia, en parte, de la buena marcha de las exportaciones. El reajuste de los niveles de empleo ha continuado en los dos subsectores, con más fuerza que en los meses anteriores.

Este es uno de los sectores que ha formulado expectativas optimistas para los próximos meses. En efecto, las empresas prevén un aumento de la producción y de la demanda, pero el porcentaje de empresas que consideran limitada su actividad por la debilidad de la demanda es muy elevado, y no ha cedido en los últimos meses, y las dificultades financieras constituyen — sobre todo en la industria del papel — un fuerte obstáculo para el aumento de la actividad.

Junio - Julio, 1980

		Papel	Artes gráficas	CONJUNTO de las industrias del papel y artes gráficas
B) Producción	Mayor	33	24	31
	Igual	57	66	59
	Menor	10	10	10
C) Precios de las materias primas	Superiores	55	55	55
	Iguals	44	45	44
	Inferiores	1	—	1
D) Funcionamiento asegurado con los actuales stocks de materias primas	Durante menos de 15 días	46	11	37
	Entre 15 días y 1 mes	36	26	33
	Entre 1 y 2 meses	15	62	27
	Entre 2 y 3 meses	3	1	3
	Más de 3 meses	—	—	—
E) Stocks de materias primas	Excesivos	3	5	3
	Normales	45	93	57
	Reducidos	52	2	40
F) N.º de personas ocupadas	Aumento	0,26	0,15	0,23
	Disminución	0,36	0,96	0,51
	Diferencia	—0,10	—0,81	—0,28
G) Periodo de producción normal representado por los stocks de productos elaborados	Menos de 15 días	41	39	41
	Entre 15 días y 1 mes	42	26	38
	Entre 1 y 2 meses	15	14	15
	Entre 2 y 3 meses	2	4	2
	Más de 3 meses	—	17	4
H) Stocks de productos elaborados	Excesivos	16	9	15
	Normales	82	75	80
	Reducidos	2	16	5
I) Ventas en el mercado nacional	Mayores	6	28	11
	Iguals	82	57	76
	Menores	12	15	13
J) Ventas en el mercado extranjero	Mayores	47	32	45
	Iguals	41	57	43
	Menores	12	11	12
L) Periodo de trabajo asegurado con la actual cartera de pedidos	Menos de 1 mes	88	45	78
	Entre 1 y 2 meses	6	40	14
	Entre 2 y 3 meses	5	7	5
	Entre 3 y 6 meses	1	1	1
	Entre 6 y 9 meses	—	—	—
	Entre 9 y 12 meses	—	—	—
	Más de 12 meses	—	7	2

Junio - Julio, 1980

Papel	Artes gráficas	CONJUNTO de las industrias del papel y artes gráficas
-------	----------------	--

M) Cartera de pedidos nacionales	Mayor	1	21	6
	Igual	51	62	54
	Menor	48	17	40

N) Cartera de pedidos extranjeros	Mayor	45	16	42
	Igual	19	72	25
	Menor	36	12	33

O) Precios de venta	Mayores	19	22	20
	Iguals	81	78	80
	Menores	—	—	—

Perspectivas para el próximo bimestre

P) Producción	Mayor	1	23	6
	Igual	16	40	22
	Menor	83	37	72

Q) Ventas	Mayores	7	19	9
	Iguals	10	44	19
	Menores	83	37	72

R) Cartera de pedidos	Mayor	5	17	8
	Igual	16	56	25
	Menor	79	27	67

S) Precios de venta	Mayores	5	10	6
	Iguals	95	90	94
	Menores	—	—	—

T) Factores que impiden un aumento de la producción	Debilidad de la demanda ..	85	66	81
	Escasez de mano de obra especializada	—	3	1
	Escasez de mano de obra no especializada	—	—	—
	Insuficiencia del equipo productivo	6	14	8
	Dificultades de financiación o tesorería	71	12	57
	Dificultades de abastecimiento de materias primas	4	1	3
	Otras causas	7	17	10

Agosto - Septiembre, 1980

		CONJUNTO de las industrias del papel y artes gráficas		
		Papel	Artes gráficas	
B) Producción	Mayor	—	35	10
	Igual	53	25	45
	Menor	47	40	45
C) Precios de las materias primas	Superiores	19	49	27
	Iguals	78	49	70
	Inferiores	3	2	3
D) Funcionamiento asegu- rado con los actuales stocks de materias primas	Durante menos de 15 días	29	9	23
	Entre 15 días y 1 mes	46	24	40
	Entre 1 y 2 meses	23	67	35
	Entre 2 y 3 meses	2	—	2
	Más de 3 meses	—	—	—
E) Stocks de materias pri- mas	Excesivos	3	1	2
	Normales	84	92	86
	Reducidos	13	7	12
F) N.º de personas ocu- padas	Aumento	0,13	0,18	0,14
	Disminución	1,17	1,51	1,27
	Diferencia	—1,04	—1,33	—1,13
G) Periodo de producción normal representado por los stocks de productos ela- borados	Menos de 15 días	40	31	38
	Entre 15 días y 1 mes	44	43	43
	Entre 1 y 2 meses	13	5	11
	Entre 2 y 3 meses	1	3	2
	Más de 3 meses	2	18	6
H) Stocks de productos elaborados	Excesivos	42	2	33
	Normales	56	80	61
	Reducidos	2	18	6
I) Ventas en el mercado nacional	Mayores	1	16	5
	Iguals	15	49	24
	Menores	84	35	71
J) Ventas en el mercado extranjero	Mayores	9	65	19
	Iguals	53	13	46
	Menores	38	22	35
L) Periodo de trabajo ase- gurado con la actual car- tera de pedidos	Menos de 1 mes	88	27	73
	Entre 1 y 2 meses	6	42	15
	Entre 2 y 3 meses	6	25	11
	Entre 3 y 6 meses	—	—	—
	Entre 6 y 9 meses	—	—	—
	Entre 9 y 12 meses	—	—	—
	Más de 12 meses	—	6	1

Agosto - Septiembre, 1980

Papel	Artes gráficas	CONJUNTO de las industrias del papel y artes gráficas
-------	----------------	--

M) Cartera de pedidos nacionales	Mayor	2	11	4
	Igual	13	65	26
	Menor	85	24	70

N) Cartera de pedidos extranjeros	Mayor	8	64	18
	Igual	58	23	52
	Menor	34	13	30

O) Precios de venta	Mayores	4	29	11
	Iguales	92	71	86
	Menores	4	—	3

Perspectivas para el próximo bimestre

P) Producción	Mayor	40	57	45
	Igual	53	32	47
	Menor	7	11	8

Q) Ventas	Mayores	78	57	71
	Iguales	12	32	19
	Menores	10	11	10

R) Cartera de pedidos	Mayor	71	48	65
	Igual	23	48	30
	Menor	6	4	5

S) Precios de venta	Mayores	12	17	13
	Iguales	87	83	86
	Menores	1	—	1

T) Factores que impiden un aumento de la producción	Debilidad de la demanda ..	82	86	83
	Escasez de mano de obra especializada	—	1	—
	Escasez de mano de obra no especializada	—	—	—
	Insuficiencia del equipo productivo	4	17	8
	Dificultades de financiación o tesorería	69	16	54
	Dificultades de abastecimiento de materias primas ..	5	1	4
	Otras causas	6	11	8

7. INDUSTRIAS QUIMICAS

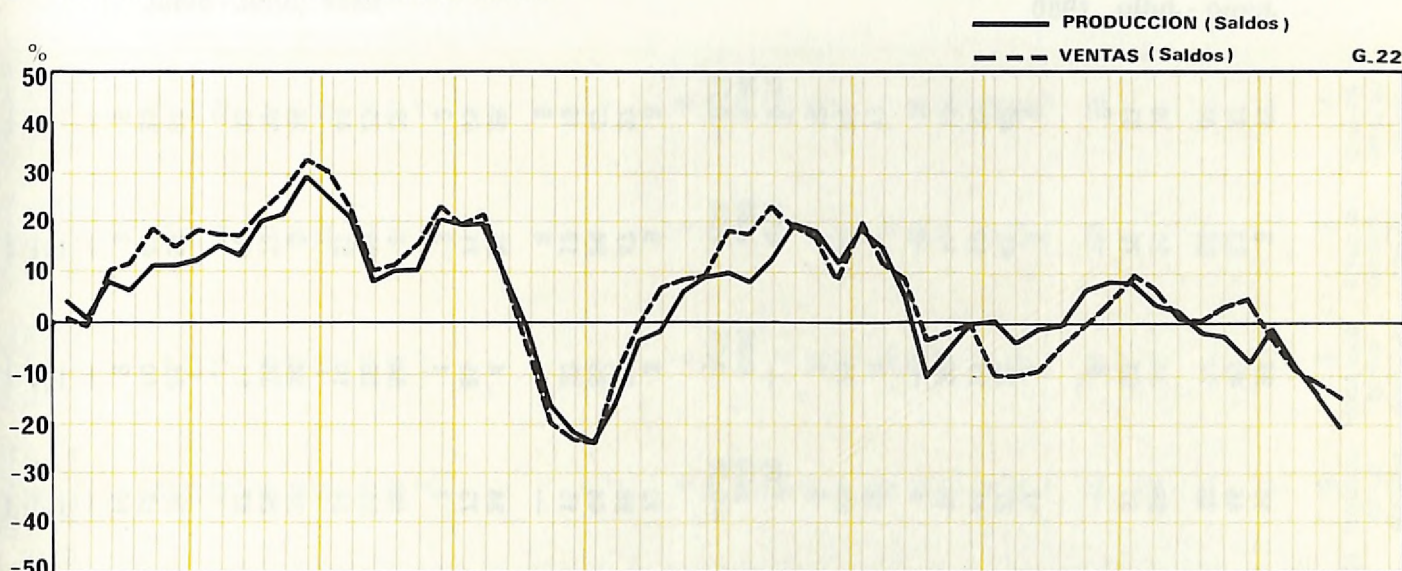

Serie desestacionalizada. Media móvil tres periodos

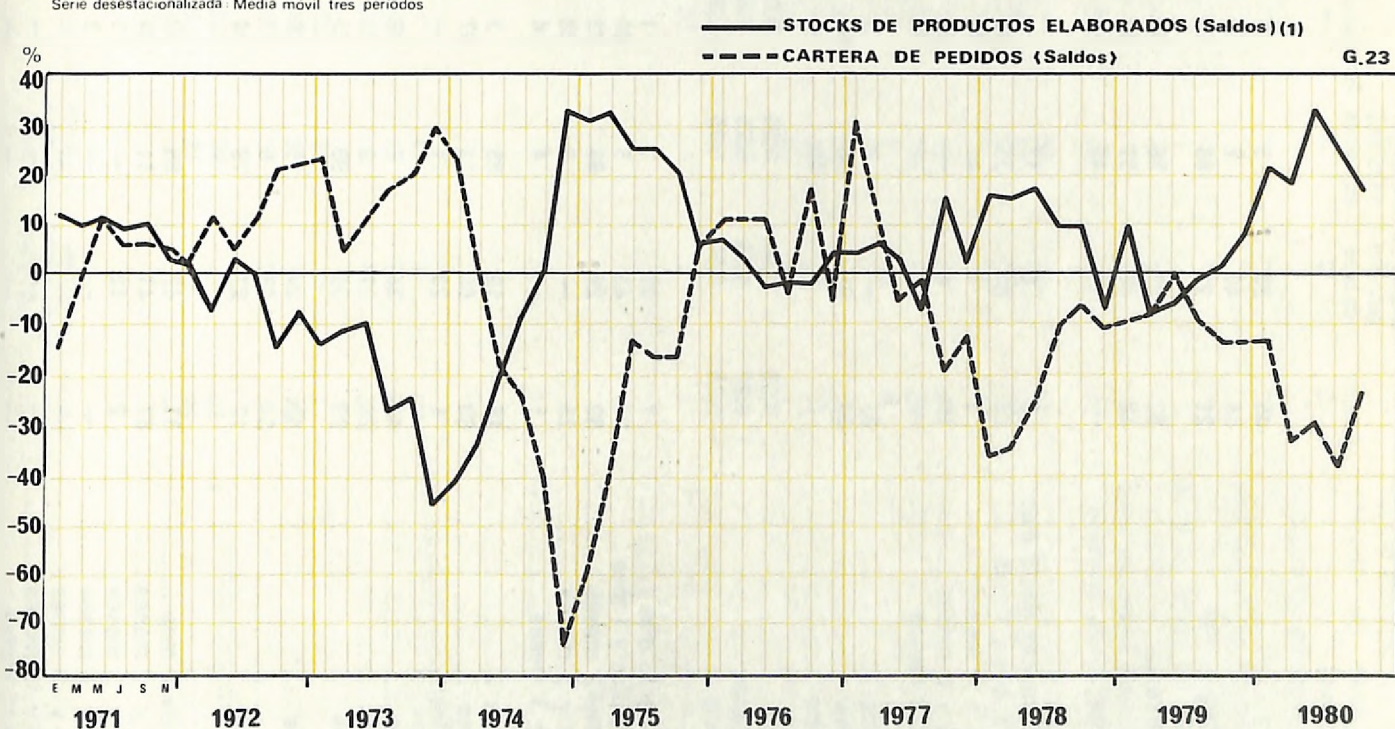

Serie desestacionalizada (1) Serie original.

La situación de las industrias químicas es plenamente recesiva. Los resultados de las encuestas corregidos de variaciones estacionales reflejan, desde hace varios meses, un continuo descenso de la producción, ventas y cartera de pedidos. Aunque la recesión incide con mayor o menor intensidad en todas las industrias químicas, uno de los subsectores más afectados es el de materias plásticas y fibras sintéticas. Los stocks de productos elaborados han experimentado un pequeño descenso en los dos últimos meses, pero siguen considerándose elevados en las industrias de materias plásticas y, en menor grado, en la industria del caucho y en la de productos químicos de uso industrial. El empleo continúa descendiendo en todos los subsectores. El periodo de trabajo asegurado por la actual cartera de pedidos — 1,3 meses — se ha mantenido en los valores mínimos alcanzados en el bimestre anterior. Pese a la debilidad de la demanda los precios han aumentado más que en los dos meses anteriores.

De cara a los próximos meses las empresas prevén un ligero descenso de la producción y de los pedidos y un cierto aumento de las ventas. El porcentaje de empresas que consideran limitada su actividad por la debilidad de la demanda ha cedido un poco en los últimos meses.

Junio - Julio, 1980

		Caucho	Productos químicos de base	Materias plásticas y explosivos	Farmacéutica	Productos químicos de uso industrial	Productos químicos de uso doméstico	Transforma- ción de materias plásticas	CONJUNTO de las industrias químicas
B) Producción	Mayor	45	33	5	17	16	37	3	19
	Igual	34	40	7	56	46	49	33	37
	Menor	21	27	88	27	38	14	64	44
C) Precios de las materias primas	Superiores	52	59	26	43	39	34	21	39
	Iguales	48	40	31	57	61	63	79	53
	Inferiores	—	1	43	—	—	3	—	8
D) Funcionamiento asegu- rado con los actuales stocks de materias primas	Durante menos de 15 días	2	6	17	—	17	1	8	8
	Entre 15 días y 1 mes	70	84	35	15	27	39	62	42
	Entre 1 y 2 meses	9	4	48	44	41	28	19	32
	Entre 2 y 3 meses	19	4	—	23	10	32	11	13
	Más de 3 meses	—	2	—	18	5	—	—	5
E) Stocks de materias pri- mas	Excesivos	55	—	2	1	36	4	—	13
	Normales	44	91	50	99	59	95	94	75
	Reducidos	1	9	48	—	5	1	6	12
F) N.º de personas ocu- padas	Aumento	0,03	0,09	0,20	0,09	1,00	—	0,01	0,22
	Disminución	0,28	0,59	0,25	1,65	0,70	0,36	2,39	0,96
	Diferencia	-0,25	-0,50	-0,05	-1,56	+0,30	-0,36	-2,38	-0,74
G) Período de producción normal representado por los stocks de productos ela- borados	Menos de 15 días	1	26	1	1	13	3	9	6
	Entre 15 días y 1 mes	24	45	5	24	28	39	47	27
	Entre 1 y 2 meses	59	29	85	33	44	35	24	47
	Entre 2 y 3 meses	15	—	5	28	15	23	12	15
	Más de 3 meses	1	—	4	14	—	—	8	5
H) Stocks de productos elaborados	Excesivos	16	12	85	3	24	4	26	28
	Normales	83	65	14	97	73	95	71	69
	Reducidos	1	23	1	—	3	1	3	3
I) Ventas en el mercado nacional	Mayores	44	34	7	39	15	64	7	27
	Iguales	28	27	3	38	51	26	26	29
	Menores	28	39	90	23	34	10	67	44
J) Ventas en el mercado extranjero	Mayores	53	24	15	19	27	54	8	24
	Iguales	34	49	6	47	26	35	73	37
	Menores	13	27	79	34	47	11	19	39
L) Período de trabajo ase- gurado con la actual car- tera de pedidos	Menos de 1 mes	31	47	89	62	74	81	54	61
	Entre 1 y 2 meses	67	41	11	24	16	10	43	33
	Entre 2 y 3 meses	2	12	—	11	10	9	3	6
	Entre 3 y 6 meses	—	—	—	3	—	—	—	—
	Entre 6 y 9 meses	—	—	—	—	—	—	—	—
	Entre 9 y 12 meses	—	—	—	—	—	—	—	—
	Más de 12 meses	—	—	—	—	—	—	—	—

Junio - Julio, 1980

		Caucho	Productos químicos de base	Materias plásticas y explosivos	Farmacéutica	Productos químicos de uso industrial	Productos químicos de uso doméstico	Transforma- ción de materias plásticas	CONJUNTO de las industrias químicas
M) Cartera de pedidos na- cionales	Mayor	—	31	—	2	22	—	—	7
	Igual	50	62	12	76	35	82	21	40
	Menor	50	7	88	22	43	18	79	53
N) Cartera de pedidos ex- tranjeros	Mayor	2	4	6	5	48	26	4	11
	Igual	91	96	6	22	14	62	64	51
	Menor	7	—	88	73	38	12	32	38
O) Precios de venta	Mayores	2	43	—	2	9	38	9	10
	Iguales	98	55	67	98	88	62	91	83
	Menores	—	2	13	—	3	—	—	7

Perspectivas para el próximo bimestre

P) Producción	Mayor	1	1	—	20	9	4	3	7
	Igual	30	64	4	59	37	40	49	40
	Menor	69	35	96	21	54	56	48	53
Q) Ventas	Mayores	1	13	50	50	15	4	3	26
	Iguales	14	68	32	31	26	38	51	36
	Menores	85	19	18	19	59	58	46	38
R) Cartera de pedidos	Mayor	3	24	1	—	12	10	3	7
	Igual	58	58	86	81	18	23	53	53
	Menor	39	18	13	19	70	67	44	40
S) Precios de venta	Mayores	57	23	2	72	16	51	11	34
	Iguales	43	77	72	28	84	49	89	61
	Menores	—	—	26	—	—	—	—	5
T) Factores que impiden un aumento de la produc- ción	Debilidad de la demanda .	51	71	97	56	94	61	94	76
	Escasez de mano de obra especializada	—	2	—	—	2	—	—	—
	Escasez de mano de obra no especializada	—	—	—	—	—	—	—	—
	Insuficiencia del equipo pro- ductivo	—	—	—	—	—	—	—	—
	Dificultades de financiación o tesorería	7	3	1	—	9	5	7	4
	Dificultades de abasteci- miento de materias primas	—	9	—	—	3	—	—	1
	Otras causas	12	12	43	8	5	11	12	16

Agosto - Septiembre, 1980

		Caucho	Productos químicos de base	Materias plásticas y explosivos	Farmacéutica	Productos químicos de uso industrial	Productos químicos de uso doméstico	Transforma- ción de materias plásticas	CONJUNTO de las industrias químicas
B) Producción	Mayor	—	—	—	—	—	24	1	2
	Igual	32	29	—	42	31	19	49	29
	Menor	68	71	100	58	69	57	50	69
C) Precios de las materias primas	Superiores	54	59	1	28	46	50	9	32
	Iguals	46	36	99	64	54	50	91	66
	Inferiores	—	5	—	8	—	—	—	2
D) Funcionamiento asegu- rado con los actuales stocks de materias primas	Durante menos de 15 días	—	5	16	—	13	—	5	6
	Entre 15 días y 1 mes	74	60	33	10	43	68	39	41
	Entre 1 y 2 meses	4	19	51	48	33	32	50	37
	Entre 2 y 3 meses	22	16	—	21	11	—	5	11
	Más de 3 meses	—	—	—	21	—	—	1	5
E) Stocks de materias pri- mas	Excesivos	8	16	27	1	21	4	5	13
	Normales	90	77	28	91	73	82	89	73
	Reducidos	2	7	45	8	6	14	6	14
F) N.º de personas ocu- padas	Aumento	0,04	0,05	—	0,17	0,66	0,08	0,31	0,20
	Disminución	0,58	0,95	0,42	0,26	0,46	0,74	1,24	0,61
	Diferencia	-0,54	-0,90	-0,42	-0,09	-0,20	-0,66	-0,93	-0,41
G) Período de producción normal representado por los stocks de productos ela- borados	Menos de 15 días	1	22	—	—	14	2	10	7
	Entre 15 días y 1 mes	21	60	11	15	30	62	53	31
	Entre 1 y 2 meses	71	18	44	51	47	36	25	43
	Entre 2 y 3 meses	6	—	45	17	8	—	12	15
	Más de 3 meses	1	—	—	17	1	—	—	4
H) Stocks de productos elaborados	Excesivos	17	24	83	—	21	4	9	24
	Normales	83	50	12	94	77	91	85	69
	Reducidos	—	26	5	6	2	5	6	7
I) Ventas en el mercado nacional	Mayores	—	13	—	12	2	28	5	7
	Iguals	11	23	—	41	29	17	53	26
	Menores	89	64	100	47	69	55	42	67
J) Ventas en el mercado extranjero	Mayores	1	21	58	14	12	37	15	25
	Iguals	19	49	3	43	37	18	68	33
	Menores	80	30	39	43	51	45	17	42
L) Período de trabajo ase- gurado con la actual car- tera de pedidos	Menos de 1 mes	44	57	78	67	71	60	54	61
	Entre 1 y 2 meses	36	26	22	29	23	40	37	31
	Entre 2 y 3 meses	20	—	—	—	6	—	6	5
	Entre 3 y 6 meses	—	17	—	4	—	—	3	3
	Entre 6 y 9 meses	—	—	—	—	—	—	—	—
	Entre 9 y 12 meses	—	—	—	—	—	—	—	—
	Más de 12 meses	—	—	—	—	—	—	—	—

Agosto - Septiembre, 1980

		Caucho	Productos químicos de base	Materias plásticas y explosivos	Farmacéutica	Productos químicos de uso industrial	Productos químicos de uso doméstico	Transforma- ción de materias plásticas	CONJUNTO de las industrias químicas
M) Cartera de pedidos na- cionales	Mayor	3	—	—	—	10	32	7	6
	Igual	72	62	10	95	32	44	61	52
	Menor	25	38	90	5	58	24	32	42
N) Cartera de pedidos ex- tranjeros	Mayor	—	—	4	21	10	4	12	8
	Igual	75	92	7	64	38	52	62	53
	Menor	25	8	89	15	52	44	26	39
O) Precios de venta	Mayores	50	52	—	34	12	46	2	24
	Iguales	50	48	94	66	81	54	97	74
	Menores	—	—	6	—	7	—	1	2

Perspectivas para el próximo bimestre

P) Producción	Mayor	65	34	47	26	43	79	34	43
	Igual	35	60	8	68	43	21	63	44
	Menor	—	6	45	6	14	—	3	13
Q) Ventas	Mayores	77	42	48	61	44	78	37	53
	Iguales	16	52	48	33	42	22	58	40
	Menores	7	6	4	6	14	—	5	7
R) Cartera de pedidos	Mayor	3	35	80	2	28	43	15	29
	Igual	75	55	10	98	43	57	80	59
	Menor	22	10	10	—	29	—	5	12
S) Precios de venta	Mayores	53	25	—	54	27	58	10	30
	Iguales	47	75	95	46	68	42	88	68
	Menores	—	—	5	—	5	—	2	2
T) Factores que impiden un aumento de la produc- ción	Debilidad de la demanda	51	62	95	53	93	41	84	71
	Escasez de mano de obra especializada	—	—	—	—	1	—	—	—
	Escasez de mano de obra no especializada	—	—	—	—	—	—	—	—
	Insuficiencia del equipo pro- ductivo	—	—	—	1	2	4	5	2
	Dificultades de financiación o tesorería	7	5	1	1	—	6	10	3
	Dificultades de abasteci- miento de materias primas	—	7	—	—	5	3	4	2
	Otras causas	10	11	45	2	—	6	11	13

8. INDUSTRIAS DE MATERIALES DE LA CONSTRUCCION

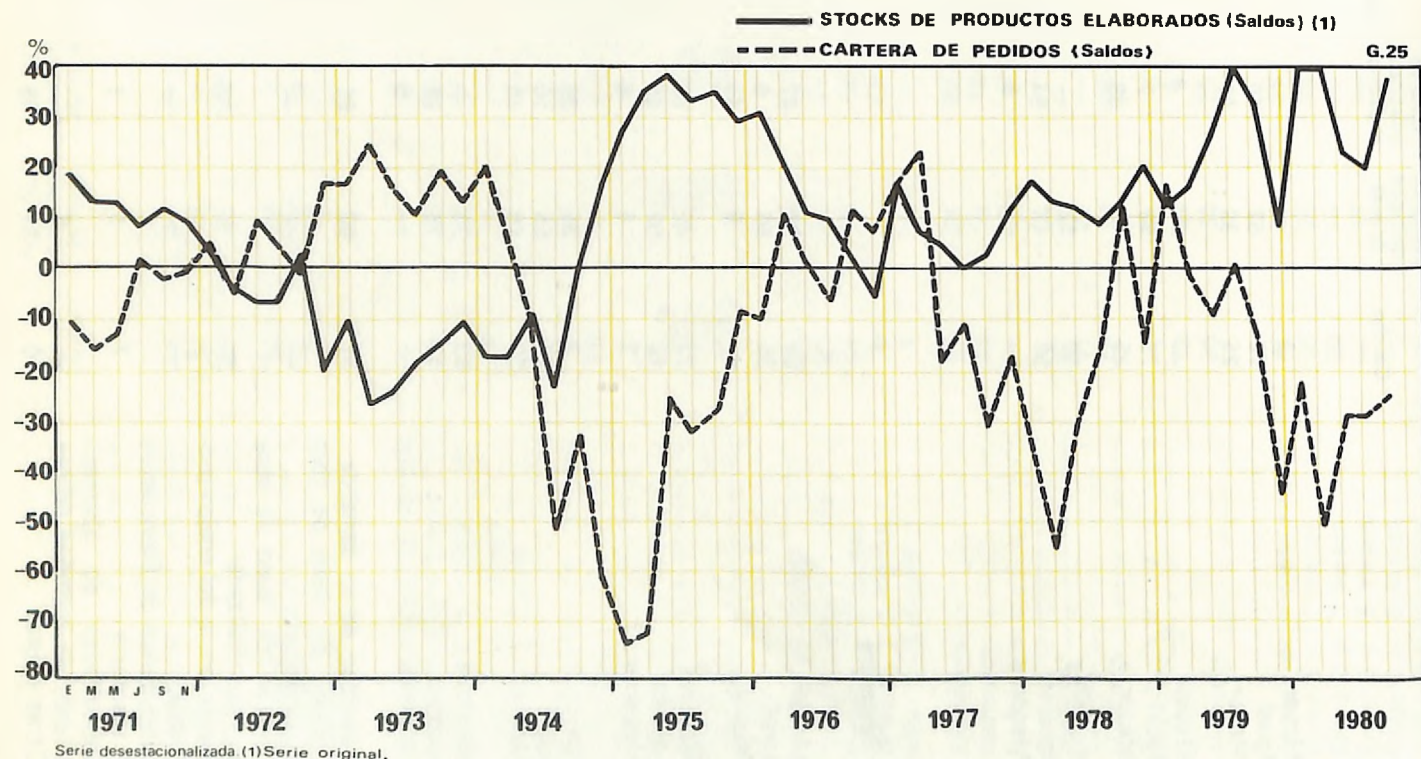
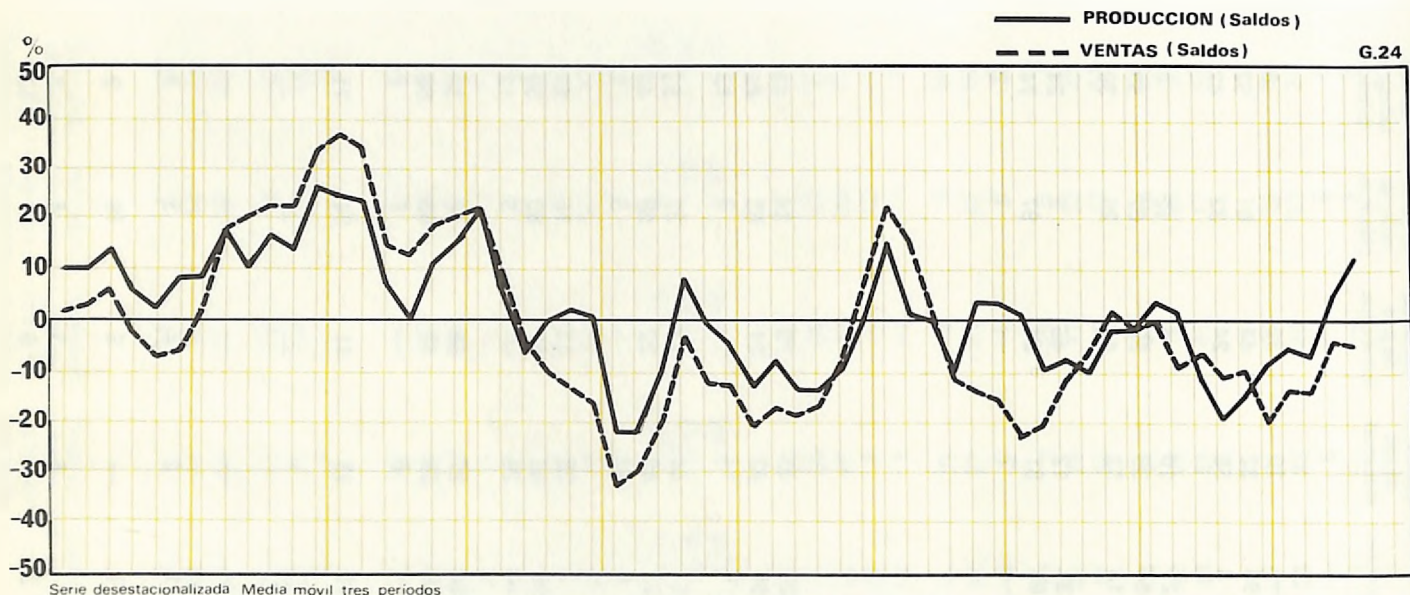

La mejora de la evolución de este sector que apuntaban los resultados de las últimas encuestas no ha proseguido. Los resultados de la encuesta correspondiente a los meses de agosto-septiembre, corregidos de variaciones estacionales, reflejan un ligero aumento de la producción; pero éste se ha traducido en un aumento de los stocks de productos elaborados, ya que las ventas muestran una pequeña disminución. El período de producción representado por los stocks de productos elaborados, en efecto, ha aumentado y casi la mitad de las empresas los consideran superiores a lo normal. El empleo descende con intensidad en la industria de materiales de la construcción, pero en la industria del vidrio ha aumentado un poco en los últimos meses.

Las expectativas de las empresas no apuntan ningún cambio. La debilidad de la demanda limita fuertemente el aumento de la producción, principalmente en las industrias de materiales de la construcción, y persisten, en ambos subsectores, las dificultades financieras de las empresas.

Junio - Julio, 1980

		Materiales de la construcción y abrasivos	Vidrio	CONJUNTO de las industrias de materiales de la construcción
B) Producción	Mayor	36	50	43
	Igual	51	28	39
	Menor	13	22	18
C) Precios de las materias primas	Superiores	57	67	62
	Iguales	43	33	38
	Inferiores	—	—	—
D) Funcionamiento asegurado con los actuales stocks de materias primas	Durante menos de 15 días	20	9	15
	Entre 15 días y 1 mes	49	43	46
	Entre 1 y 2 meses	25	40	32
	Entre 2 y 3 meses	4	1	3
	Más de 3 meses	2	7	4
E) Stocks de materias primas	Excesivos	10	—	5
	Normales	81	87	84
	Reducidos	9	13	11
F) N.º de personas ocupadas	Aumento	0,33	1,45	0,86
	Disminución	0,94	0,39	0,68
	Diferencia	-0,61	1,06	0,18
G) Período de producción normal representado por los stocks de productos elaborados	Menos de 15 días	12	23	17
	Entre 15 días y 1 mes	25	39	32
	Entre 1 y 2 meses	36	18	28
	Entre 2 y 3 meses	23	17	20
	Más de 3 meses	4	3	3
H) Stocks de productos elaborados	Excesivos	39	5	23
	Normales	59	91	74
	Reducidos	2	4	3
I) Ventas en el mercado nacional	Mayores	25	58	39
	Iguales	38	19	30
	Menores	37	23	31
J) Ventas en el mercado extranjero	Mayores	51	44	48
	Iguales	18	29	23
	Menores	31	27	29
L) Período de trabajo asegurado con la actual cartera de pedidos	Menos de 1 mes	21	57	38
	Entre 1 y 2 meses	65	5	36
	Entre 2 y 3 meses	14	22	18
	Entre 3 y 6 meses	—	16	8
	Entre 6 y 9 meses	—	—	—
	Entre 9 y 12 meses	—	—	—
	Más de 12 meses	—	—	—

Junio - Julio, 1980

Materiales
de la construcción
y abrasivos

Vidrio

CONJUNTO
de las industrias
de materiales
de la construcción

M) Cartera de pedidos nacionales	Mayor	11	12	11
	Igual	36	35	36
	Menor	53	53	53

N) Cartera de pedidos extranjeros	Mayor	2	30	14
	Igual	41	57	48
	Menor	57	13	38

O) Precios de venta	Mayores	27	15	22
	Iguales	70	84	76
	Menores	3	1	2

Perspectivas para el próximo bimestre

P) Producción	Mayor	12	23	16
	Igual	59	44	53
	Menor	29	33	31

Q) Ventas	Mayores	12	14	13
	Iguales	48	32	42
	Menores	40	54	45

R) Cartera de pedidos	Mayor	12	—	6
	Igual	63	45	54
	Menor	25	55	40

S) Precios de venta	Mayores	38	43	40
	Iguales	61	56	59
	Menores	1	1	1

T) Factores que impiden un aumento de la producción	Debilidad de la demanda .	77	46	62
	Escasez de mano de obra especializada	—	6	3
	Escasez de mano de obra no especializada	—	—	—
	Insuficiencia del equipo productivo	11	5	9
	Dificultades de financiación o tesorería	18	13	16
	Dificultades de abastecimiento de materias primas	3	—	2
	Otras causas	9	8	9

Agosto - Septiembre, 1980

		Materiales de la construcción y abrasivos	Vidrio	CONJUNTO de las industrias de materiales de la construcción
B) Producción	Mayor	14	6	11
	Igual	30	57	41
	Menor	56	37	48
C) Precios de las materias primas	Superiores	38	47	42
	Igual	58	53	56
	Inferiores	4	—	2
D) Funcionamiento asegu- rado con los actuales stocks de materias primas	Durante menos de 15 días	13	16	15
	Entre 15 días y 1 mes	57	52	54
	Entre 1 y 2 meses	16	25	20
	Entre 2 y 3 meses	9	1	5
	Más de 3 meses	5	6	6
E) Stocks de materias pri- mas	Excesivos	19	—	11
	Normales	71	90	79
	Reducidos	10	10	10
F) N.º de personas ocu- padas	Aumento	0,48	0,61	0,53
	Disminución	2,21	0,40	1,42
	Diferencia	-1,73	+0,21	-0,89
G) Período de producción normal representado por los stocks de productos ela- borados	Menos de 15 días	9	9	9
	Entre 15 días y 1 mes	19	30	24
	Entre 1 y 2 meses	35	22	29
	Entre 2 y 3 meses	28	34	31
	Más de 3 meses	9	5	7
H) Stocks de productos elaborados	Excesivos	45	45	45
	Normales	48	49	48
	Reducidos	7	6	7
I) Ventas en el mercado nacional	Mayores	8	11	9
	Igual	14	35	23
	Menores	78	54	68
J) Ventas en el mercado extranjero	Mayores	20	55	34
	Igual	36	7	25
	Menores	44	38	41
L) Período de trabajo ase- gurado con la actual car- tera de pedidos	Menos de 1 mes	23	50	36
	Entre 1 y 2 meses	60	29	45
	Entre 2 y 3 meses	10	21	15
	Entre 3 y 6 meses	7	—	4
	Entre 6 y 9 meses	—	—	—
	Entre 9 y 12 meses	—	—	—
	Más de 12 meses	—	—	—

Agosto - Septiembre, 1980

Materiales
de la construcción
y abrasivos

Vidrio

CONJUNTO
de las industrias
de materiales
de la construcción

M) Cartera de pedidos nacionales

Mayor
Igual
Menor

9
32
59

16
35
49

12
33
55

N) Cartera de pedidos extranjeros

Mayor
Igual
Menor

17
44
39

28
36
36

21
41
38

O) Precios de venta

Mayores
Iguales
Menores

28
68
4

38
61
1

32
65
3

Perspectivas para el próximo bimestre

P) Producción

Mayor
Igual
Menor

53
31
16

33
53
14

44
41
15

Q) Ventas

Mayores
Iguales
Menores

46
36
18

43
43
14

45
39
16

R) Cartera de pedidos

Mayor
Igual
Menor

20
56
24

27
57
16

24
56
20

S) Precios de venta

Mayores
Iguales
Menores

13
82
5

12
87
1

13
84
3

T) Factores que impiden un aumento de la producción

Debilidad de la demanda
Escasez de mano de obra especializada
Escasez de mano de obra no especializada
Insuficiencia del equipo productivo
Dificultades de financiación o tesorería
Dificultades de abastecimiento de materias primas
Otras causas

84
—
—
11
16
3
3

46
3
—
3
19
1
19

67
1
—
7
17
2
10

9. INDUSTRIAS SIDEROMETALURGICAS

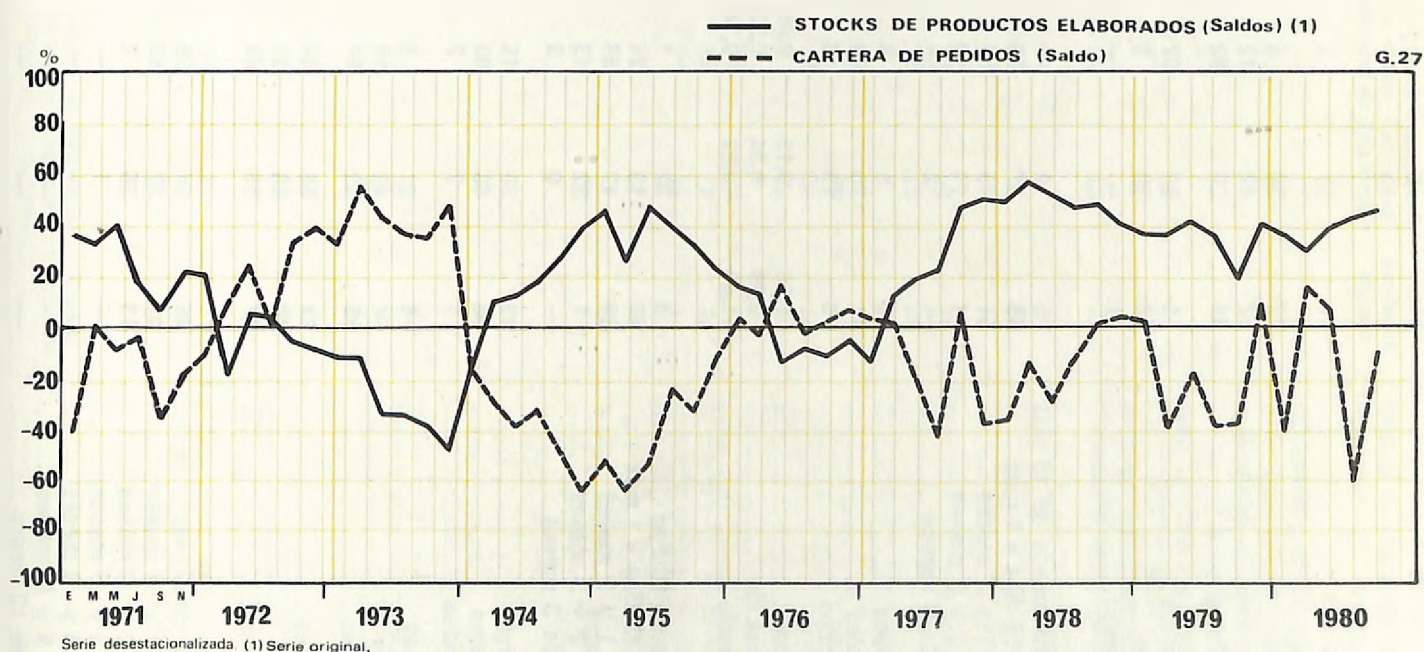
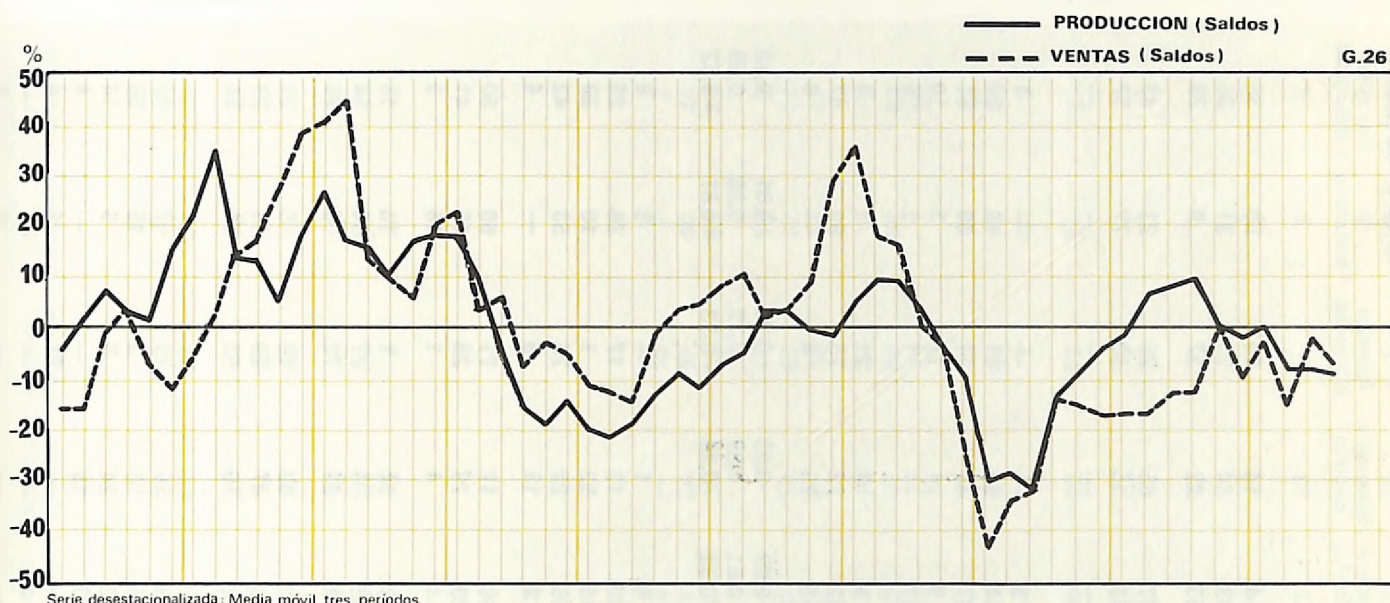

El descenso de la actividad productiva, que registraban los resultados de las dos encuestas anteriores, se ha interrumpido. En los meses de agosto y septiembre la producción del conjunto del sector se ha mantenido estable. En cambio, tanto las ventas interiores como las exteriores acusan un pequeño descenso. El nivel de los stocks de productos elaborados continúa aumentando, principalmente en las industrias metálicas básicas, en las de maquinaria no eléctrica y, muy especialmente, en las de material de transporte; pero se ha reducido un poco en las industrias de maquinaria eléctrica y en las de aparatos eléctricos, aunque en este último sector los stocks todavía se consideran elevados. En general persiste la tendencia descendente de los pedidos; sólo en las industrias de material de transporte se ha registrado un aumento de los pedidos, tanto interiores como exteriores. El ajuste del empleo continúa en todos los subsectores.

Las perspectivas de producción, ventas y pedidos han mejorado globalmente debido, sobre todo, a la mejora de las previsiones del subsector de material de transporte y del de maquinaria eléctrica.

Junio - Julio, 1980

		Metálicas básicas	Productos metálicos industriales	Productos metálicos de consumo	Maquinaria no eléctrica	Maquinaria eléctrica	Aparatos eléctricos	Material de transporte	CONJUNTO de las indus- trias sidero- metalúrgicas
B) Producción	Mayor	22	30	6	14	14	10	60	35
	Igual	62	42	12	33	64	33	31	36
	Menor	16	28	82	53	22	57	9	29
C) Precios de las materias primas	Superiores	5	50	92	67	65	20	23	43
	Iguales	94	50	8	33	35	80	77	57
	Inferiores	1	—	—	—	—	—	—	—
D) Funcionamiento asegu- rado con los actuales stocks de materias primas	Durante menos de 15 días	9	2	—	3	—	—	—	1
	Entre 15 días y 1 mes	39	37	25	14	35	11	16	22
	Entre 1 y 2 meses	51	45	65	27	41	71	80	61
	Entre 2 y 3 meses	1	14	10	9	24	17	3	10
	Más de 3 meses	—	2	—	47	—	1	1	6
E) Stocks de materias pri- mas	Excesivos	1	1	8	5	3	21	1	4
	Normales	91	70	89	82	72	75	99	87
	Reducidos	8	29	3	13	25	4	—	9
F) N.º de personas ocu- padas	Aumento	1,58	0,12	0,09	0,09	0,03	0,39	0,01	0,12
	Disminución	0,09	0,34	0,23	0,61	0,85	0,72	0,88	0,69
	Diferencia	1,49	-0,22	-0,14	-0,52	-0,82	-0,33	-0,87	-0,57
G) Período de producción normal representado por los stocks de productos ela- borados	Menos de 15 días	3	32	1	6	1	—	9	8
	Entre 15 días y 1 mes	66	13	21	20	12	17	28	23
	Entre 1 y 2 meses	30	17	59	16	52	1	10	23
	Entre 2 y 3 meses	1	32	13	56	22	76	53	42
	Más de 3 meses	—	6	6	2	13	6	—	4
H) Stocks de productos elaborados	Excesivos	33	30	18	56	17	71	69	50
	Normales	66	63	80	40	79	28	15	41
	Reducidos	1	7	2	4	4	1	16	9
I) Ventas en el mercado nacional	Mayores	1	21	6	7	34	1	10	13
	Iguales	64	40	10	33	33	27	84	54
	Menores	35	39	84	60	33	72	6	33
J) Ventas en el mercado extranjero	Mayores	31	56	16	12	43	19	6	20
	Iguales	42	28	21	76	47	29	13	29
	Menores	27	16	63	12	10	52	81	51
L) Período de trabajo ase- gurado con la actual car- tera de pedidos	Menos de 1 mes	46	34	29	16	26	21	69	45
	Entre 1 y 2 meses	41	37	69	38	35	3	15	30
	Entre 2 y 3 meses	13	28	2	22	24	5	9	14
	Entre 3 y 6 meses	—	1	—	20	15	—	—	4
	Entre 6 y 9 meses	—	—	—	—	—	71	1	4
	Entre 9 y 12 meses	—	—	—	4	—	—	—	—
	Más de 12 meses	—	—	—	—	—	—	6	3

Junio - Julio, 1980

	Metálicas básicas	Productos metálicos industriales	Productos metálicos de consumo	Maquinaria eléctrica no eléctrica	Maquinaria eléctrica	Aparatos eléctricos	Material de transporte	CONJUNTO de las industrias siderometalúrgicas
M) Cartera de pedidos nacionales								
Mayor	5	7	1	2	1	—	7	4
Igual	53	51	10	35	53	1	7	24
Menor	42	42	89	63	46	99	86	72
N) Cartera de pedidos extranjeros								
Mayor	39	11	7	5	27	—	78	43
Igual	54	57	22	57	36	20	7	25
Menor	7	32	71	38	37	80	15	32
O) Precios de venta								
Mayores	2	13	3	23	30	2	77	41
Igual	76	86	93	76	66	97	23	57
Menores	22	1	4	1	4	1	—	2

Perspectivas para el próximo bimestre

P) Producción	Mayor	14	15	—	10	7	7	7
	Igual	42	21	64	37	40	44	44
	Menor	44	64	31	53	53	49	49
Q) Ventas	Mayores	1	14	—	17	10	9	9
	Igual	17	63	39	67	37	44	44
	Menores	82	23	61	16	53	47	47
R) Cartera de pedidos	Mayor	1	14	16	—	3	7	7
	Igual	32	45	42	80	94	63	63
	Menor	67	41	42	20	3	30	30
S) Precios de venta	Mayores	7	63	9	5	15	18	18
	Igual	93	37	87	94	85	81	81
	Menores	—	—	4	1	—	1	1
T) Factores que impiden un aumento de la producción	Debilidad de la demanda	57	88	90	77	94	83	83
	Escasez de mano de obra especializada	—	—	—	1	1	1	1
	Escasez de mano de obra no especializada	—	—	—	—	—	—	—
	Insuficiencia del equipo productivo	—	12	2	—	—	2	2
	Dificultades de financiación o tesorería	1	33	28	—	—	15	15
	Dificultades de abastecimiento de materias primas	—	3	—	—	—	3	3
	Otras causas	55	19	28	8	2	10	10

Agosto - Septiembre, 1980

	Metales básicas	Productos metálicos industriales	Productos metálicos de consumo	Maquinaria no eléctrica	Maquinaria eléctrica	Aparatos eléctricos	Material de transporte	CONJUNTO de las indus- trias sidero- metálicas
B) Producción								
Mayor	—	7	3	3	31	—	10	10
Igual	33	43	63	41	33	3	22	32
Menor	67	50	34	56	36	97	68	58
C) Precios de las materias primas								
Superiores	56	69	37	72	72	16	89	69
Igual	44	26	63	28	28	84	11	31
Inferiores	—	5	—	—	—	—	—	—
D) Funcionamiento asegu- rado con los actuales stocks de materias primas								
Durante menos de 15 días	2	7	—	3	—	—	—	2
Entre 15 días y 1 mes	57	41	20	15	46	15	7	22
Entre 1 y 2 meses	36	35	62	31	33	68	89	60
Entre 2 y 3 meses	5	9	15	12	20	17	3	10
Más de 3 meses	—	8	3	39	1	—	1	6
E) Stocks de materias pri- mas								
Excesivos	7	9	10	1	2	19	10	8
Normales	92	63	87	85	78	81	86	82
Reducidos	1	28	3	14	20	—	4	10
F) N.º de personas ocu- padas								
Aumento	0,22	0,17	0,17	0,03	0,20	0,07	0,09	0,12
Disminución	0,09	0,47	0,26	0,87	0,42	1,15	0,73	0,62
Diferencia	+0,13	-0,30	-0,09	-0,84	-0,22	-1,08	-0,64	-0,50
G) Período de producción normal representado por los stocks de productos ela- borados								
Menos de 15 días	6	24	5	16	9	1	2	8
Entre 15 días y 1 mes	29	15	10	11	19	25	15	16
Entre 1 y 2 meses	52	31	69	22	38	25	25	33
Entre 2 y 3 meses	8	24	5	8	23	35	58	33
Más de 3 meses	5	6	11	43	11	14	—	10
H) Stocks de productos elaborados								
Excesivos	37	26	15	49	16	51	92	52
Normales	63	61	78	39	66	49	6	40
Reducidos	—	13	7	12	18	—	2	8
I) Ventas en el mercado nacional								
Mayores	10	12	4	3	18	32	10	12
Igual	75	32	61	34	27	29	15	29
Menores	15	56	35	63	55	39	75	59
J) Ventas en el mercado extranjero								
Mayores	40	25	10	14	27	—	—	11
Igual	6	27	81	70	33	38	18	36
Menores	54	48	9	16	40	62	82	53
L) Período de trabajo ase- gurado con la actual car- tera de pedidos								
Menos de 1 mes	50	32	33	15	27	4	64	43
Entre 1 y 2 meses	40	41	63	33	33	4	24	33
Entre 2 y 3 meses	10	25	4	23	14	—	5	10
Entre 3 y 6 meses	—	2	—	29	26	—	1	7
Entre 6 y 9 meses	—	—	—	—	—	92	—	4
Entre 9 y 12 meses	—	—	—	—	—	—	—	—
Más de 12 meses	—	—	—	—	—	—	6	3

Agosto - Septiembre, 1980

		Metálicas básicas	Productos metálicos industriales	Productos metálicos de consumo	Maquinaria no eléctrica	Maquinaria eléctrica	Aparatos eléctricos	Material de transporte	CONJUNTO de las indus- trias sidero- metalúrgicas
M) Cartera de pedidos na- cionales	Mayor	3	3	1	9	—	—	68	31
	Igual	53	40	9	34	44	2	17	24
	Menor	44	57	90	57	56	98	15	45
N) Cartera de pedidos ex- tranjeros	Mayor	3	11	3	21	33	—	61	36
	Igual	61	21	18	36	36	3	25	26
	Menor	36	68	79	43	31	97	14	38
O) Precios de venta	Mayores	6	26	58	53	34	11	13	28
	Igual	67	73	41	46	65	89	87	71
	Menores	27	1	1	1	1	—	—	1

Perspectivas para el próximo bimestre

P) Producción	Mayor	55	32	66	23	61	32	73	57
	Igual	11	33	26	66	38	67	24	35
	Menor	34	35	8	11	1	1	3	8
Q) Ventas	Mayores	32	42	69	22	81	51	76	63
	Igual	35	23	22	62	17	48	22	28
	Menores	33	35	9	16	2	1	2	9
R) Cartera de pedidos	Mayor	2	22	10	16	32	—	67	40
	Igual	57	38	69	57	61	97	32	48
	Menor	41	40	21	27	7	3	1	12
S) Precios de venta	Mayores	10	46	71	14	11	31	84	52
	Igual	90	54	24	86	88	69	16	47
	Menores	—	—	5	—	1	—	—	1
T) Factores que impiden un aumento de la produc- ción	Debilidad de la demanda	98	79	38	88	67	56	89	75
	Escasez de mano de obra especializada	—	—	—	—	—	—	2	1
	Escasez de mano de obra no especializada	—	—	—	—	—	—	—	—
	Insuficiencia del equipo pro- ductivo	—	1	1	4	1	—	1	1
	Dificultades de financiación o tesorería	2	32	6	33	21	—	3	13
	Dificultades de abasteci- miento de materias primas	1	1	1	3	—	—	—	1
	Otras causas	23	3	3	16	15	3	6	8

CUADRO N.º 1

DETALLES DE LOS CUESTIONARIOS ENVIADOS Y DE LOS RECIBIDOS EN LA 102 ENCUESTA COYUNTURAL CORRESPONDIENTE A LOS MESES DE JUNIO - JULIO 1980

	División	Cuestionarios enviados (I)	Cuestionarios recibidos (II)	II/I % (III)	N.º de obreros de los cuestio- narios recibidos (IV)
Extracción de carbón	11	7	3	43	1.410
Extracción de minerales metálicos y no metálicos, excepto carbón	12	4	3	75	1.316
Productos alimenticios, excepto bebidas	21	202	90	45	14.189
Cervezas y analcohólicas	22	57	30	53	1.494
Bebidas espirituosas	23	25	15	60	4.182
Algodón	31	116	58	50	16.665
Lana	32	89	36	40	3.798
Seda y fibras artificiales	33	62	33	53	6.129
Fibras duras y textiles diversos	34	22	9	41	1.550
Género de punto	35	92	37	40	7.149
Ramo del agua	36	38	21	55	3.191
Curtición y tenerías	41	88	52	59	3.252
Calzado y artículos de piel	42	70	33	47	2.394
Confección	43	118	49	42	5.698
Madera	51	119	45	38	1.367
Corcho	52	29	9	31	659
Mueble	53	60	27	45	1.347
Papel	61	98	39	40	10.331
Artes gráficas	62	102	44	43	3.331
Caucho	71	37	18	49	5.219
Productos químicos de base	72	47	28	60	5.167
Derivados del petróleo y carbón	73	8	3	38	321
Materias plásticas y explosivos	74	23	14	61	9.129
Farmacéutica	75	51	37	73	11.720
Productos químicos de uso industrial	76	66	44	67	6.996
Productos químicos de uso doméstico	77	38	19	50	3.609
Transformación de materias plásticas	78	53	24	45	5.890
Materiales de la construcción y abrasivos	81	158	62	39	5.080
Vidrio	82	45	25	56	4.548
Metálicas básicas	91	52	16	31	3.219
Productos metálicos industriales	92	184	77	42	11.174
Productos metálicos de consumo	93	73	31	42	12.055
Maquinaria no eléctrica	94	140	61	44	11.565
Maquinaria eléctrica	95	62	25	40	16.101
Aparatos eléctricos	96	41	18	44	8.585
Material de transporte	97	68	32	47	47.864
Industria de la construcción		253	60	24	11.020
Totales		2.779	1.227	44	268.714

CUADRO N.º 2

DETALLE DE LOS CUESTIONARIOS ENVIADOS Y RECIBIDOS POR CADA UNA DE LAS CAMARAS DE CATALUÑA Y BALEARES EN LA 102 ENCUESTA COYUNTURAL CORRESPONDIENTE A LOS MESES DE JUNIO - JULIO 1980

	N.º de cuestionarios enviados (I)	N.º de cuestionarios recibidos (II)	II/I % (III)	N.º de obreros (IV)
Barcelona	1.505	815	54	229.396
Gerona	132	46	35	5.852
Lérida	43	6	14	851
Manresa	85	19	22	2.217
Menorca	48	19	40	638
Palamós	33	18	55	1.048
Palma de Mallorca	241	73	30	5.463
Reus	126	37	29	2.095
Sabadell	115	27	23	4.269
San Feliu de Guixols	—	—	—	—
Tarragona	97	42	43	4.115
Tarrasa	267	85	32	9.083
Tárrega	9	6	67	241
Tortosa	42	9	21	456
Valls	36	25	69	2.990
Totales	2.779	1.227	44	268.714

CUADRO N.º 1

DETALLES DE LOS CUESTIONARIOS ENVIADOS Y DE LOS RECIBIDOS EN LA 103 ENCUESTA COYUNTURAL CORRESPONDIENTE A LOS MESES DE AGOSTO - SEPTIEMBRE 1980

	División	Cuestionarios enviados (I)	Cuestionarios recibidos (II)	II/I% (III)	N.º de obreros de los cuestio- narios recibidos (IV)
Extracción de carbón	11	18	3	17	1.327
Extracción de minerales metálicos y no metálicos, excepto carbón	12	4	2	50	572
Productos alimenticios, excepto bebidas	21	200	103	52	15.454
Bebidas espirituosas	22	58	27	47	1.980
Cervezas y analcohólicas	23	25	15	60	3.909
Algodón	31	116	68	59	17.966
Lana	32	88	36	41	4.975
Seda y fibras artificiales	33	62	28	45	5.671
Fibras duras y textiles diversos	34	19	9	47	1.916
Género de punto	35	84	46	55	7.381
Ramo del agua	36	39	19	49	2.041
Curtición y tenerías	41	86	48	56	2.659
Calzado y artículos de piel	42	69	32	46	2.200
Confección	43	96	60	63	7.508
Madera	51	120	56	47	1.510
Corcho	52	29	13	45	657
Mueble	53	61	35	57	1.200
Papel	61	98	42	43	11.130
Artes gráficas	62	103	47	46	4.292
Caucho	71	35	15	43	4.927
Productos químicos de base	72	51	29	57	5.529
Derivados del petróleo y carbón	73	8	3	38	284
Materias plásticas y explosivos	74	24	11	46	8.691
Farmacéutica	75	45	32	71	10.135
Productos químicos de uso industrial	76	62	45	73	7.668
Productos químicos de uso doméstico	77	30	17	57	3.646
Transformación de materias plásticas	78	50	31	62	6.435
Materiales de la construcción y abrasivos	81	155	63	41	6.242
Vidrio	82	45	28	62	4.882
Metálicas básicas	91	52	16	31	3.082
Productos metálicos industriales	92	172	81	47	12.238
Productos metálicos del consumo	93	77	37	48	12.983
Maquinaria no eléctrica	94	129	64	50	12.139
Maquinaria eléctrica	95	61	25	41	19.302
Aparatos eléctricos	96	41	16	39	9.128
Material de transporte	97	68	30	44	40.496
Industria de la construcción		255	68	27	13.689
Totales		2.735	1.300	48	275.844

CUADRO N.º 2

**DETALLE DE LOS CUESTIONARIOS ENVIADOS Y RECIBIDOS POR CADA UNA DE LAS
CAMARAS DE CATALUÑA Y BALEARES EN LA 103 ENCUESTA COYUNTURAL
CORRESPONDIENTE A LOS MESES DE AGOSTO - SEPTIEMBRE 1980**

	N.º de cuestionarios enviados (I)	N.º de cuestionarios recibidos (II)	II/I % (III)	N.º de obreros (IV)
Barcelona	1.510	894	59	232.886
Gerona	132	45	34	6.788
Lérida	47	23	49	3.819
Manresa	84	24	29	1.569
Menorca	56	22	39	605
Palamós	33	20	61	1.410
Palma de Mallorca	241	60	25	3.289
Reus	125	34	27	1.762
Sabadell	115	34	30	8.296
San Feliu de Guíxols	18	3	17	48
Tarragona	97	29	30	2.520
Tarrasa	191	74	39	8.959
Tárrega	9	6	67	456
Tortosa	42	3	7	303
Valls	35	29	83	3.134
Totales	2.735	1.300	48	275.844

STATE OF NEW YORK

IN SENATE,
January 10, 1900.

NAME	RESIDENCE	EDUCATION	EXPERIENCE	REMARKS
ALBION	Albion, N. Y.	High School	1880-1885	
ALBION	Albion, N. Y.	High School	1885-1890	
ALBION	Albion, N. Y.	High School	1890-1895	
ALBION	Albion, N. Y.	High School	1895-1900	
ALBION	Albion, N. Y.	High School	1900-1905	
ALBION	Albion, N. Y.	High School	1905-1910	
ALBION	Albion, N. Y.	High School	1910-1915	
ALBION	Albion, N. Y.	High School	1915-1920	
ALBION	Albion, N. Y.	High School	1920-1925	
ALBION	Albion, N. Y.	High School	1925-1930	
ALBION	Albion, N. Y.	High School	1930-1935	
ALBION	Albion, N. Y.	High School	1935-1940	
ALBION	Albion, N. Y.	High School	1940-1945	
ALBION	Albion, N. Y.	High School	1945-1950	
ALBION	Albion, N. Y.	High School	1950-1955	
ALBION	Albion, N. Y.	High School	1955-1960	
ALBION	Albion, N. Y.	High School	1960-1965	
ALBION	Albion, N. Y.	High School	1965-1970	
ALBION	Albion, N. Y.	High School	1970-1975	
ALBION	Albion, N. Y.	High School	1975-1980	
ALBION	Albion, N. Y.	High School	1980-1985	
ALBION	Albion, N. Y.	High School	1985-1990	
ALBION	Albion, N. Y.	High School	1990-1995	
ALBION	Albion, N. Y.	High School	1995-2000	
ALBION	Albion, N. Y.	High School	2000-2005	
ALBION	Albion, N. Y.	High School	2005-2010	
ALBION	Albion, N. Y.	High School	2010-2015	
ALBION	Albion, N. Y.	High School	2015-2020	
ALBION	Albion, N. Y.	High School	2020-2025	
ALBION	Albion, N. Y.	High School	2025-2030	
ALBION	Albion, N. Y.	High School	2030-2035	
ALBION	Albion, N. Y.	High School	2035-2040	
ALBION	Albion, N. Y.	High School	2040-2045	
ALBION	Albion, N. Y.	High School	2045-2050	
ALBION	Albion, N. Y.	High School	2050-2055	
ALBION	Albion, N. Y.	High School	2055-2060	
ALBION	Albion, N. Y.	High School	2060-2065	
ALBION	Albion, N. Y.	High School	2065-2070	
ALBION	Albion, N. Y.	High School	2070-2075	
ALBION	Albion, N. Y.	High School	2075-2080	
ALBION	Albion, N. Y.	High School	2080-2085	
ALBION	Albion, N. Y.	High School	2085-2090	
ALBION	Albion, N. Y.	High School	2090-2095	
ALBION	Albion, N. Y.	High School	2095-2100	

ESTADISTICAS

Nota: En el apartado 18 de este Boletín se incluyen notas explicativas sobre la confección de los cuadros y de los gráficos y las fuentes utilizadas para su elaboración.

10. POBLACION

10./1 Movimiento de la población (a). Cataluña

AÑO MES	MOVIMIENTO NATURAL			MOVIMIENTO MIGRATORIO			Aumento (5)	Población de hecho a fines de mes y año (6)
	Nacidos vivos (1)	Falle- cidos (2)	Crecimiento vegetativo (1 - 2)	Inmigrantes (3)	Emigrantes (4)	Saldo migratorio (3 - 4)		
1975	107.693	45.880	61.813	94.726	70.281	24.445	36.258	5.663.125
1976	97.104	44.284	52.820	58.169	50.035	8.134	60.824	5.723.949
1977	86.491	40.594	45.897	103.472	84.639	18.833	64.730	5.788.679
1978	82.082	40.497	41.585	85.299	79.879	5.420	47.005	5.822.572
1979	86.611	42.064	44.547	87.275	83.799	3.476	48.023	5.870.595
1979								
Marzo	7.521	3.629	3.892	7.545	6.944	601	4.493	5.833.141
Abril	7.506	3.511	3.995	6.728	6.315	413	4.408	5.873.549
Mayo	8.508	3.582	4.926	7.192	6.836	356	5.282	5.842.831
Junio	7.453	3.149	4.304	6.703	6.438	265	4.569	5.847.400
Julio	7.333	3.312	4.021	6.482	6.236	246	4.267	5.851.667
Agosto	7.137	3.305	3.832	7.480	7.001	479	4.311	5.855.978
Septiembre	8.569	2.935	3.634	8.123	7.858	265	3.899	5.859.877
Octubre	5.667	3.102	2.565	7.491	7.216	275	2.840	5.862.717
Noviembre	8.166	3.804	4.362	7.064	7.080	-16	4.346	5.867.063
Diciembre	7.873	4.392	3.481	7.021	6.970	51	3.532	5.870.595
1980								
Enero	6.775	4.152	2.623	6.462	6.297	165	2.788	5.873.383
Febrero	6.216	3.639	2.577	6.025	6.215	-190	2.387	5.875.770
Marzo*	7.111	3.768	3.343	8.638	8.535	103	3.446	5.879.216

(a) A partir de enero de 1976 y hasta enero de 1978, en el desglose mensual, no se incluye la migración en Barcelona-capital y se rectifican las cifras de la población de hecho de acuerdo con el padrón de 1975.

10./2 Movimiento de la población (b). Baleares

AÑO MES	MOVIMIENTO NATURAL			MOVIMIENTO MIGRATORIO			Aumento (5)	Población de hecho a fines de mes y año (6)
	Nacidos vivos (1)	Falle- cidos (2)	Crecimiento vegetativo (1 - 2)	Inmigrantes (3)	Emigrantes (4)	Saldo migratorio (3 - 4)		
1975	11.348	5.718	5.630	2.980	3.304	-324	5.306	633.016
1976	10.913	5.662	5.251	1.484	2.110	-626	4.625	637.641
1977	10.293	5.488	4.805	3.515	5.109	-1.594	3.211	640.336
1978	8.756	5.149	3.607	5.932	5.139	793	4.400	644.736
1979	10.093	5.676	4.417	8.251	5.403	2.848	7.265	652.001
1979								
Marzo	878	542	336	692	558	134	470	646.193
Abril	767	455	312	646	408	238	550	646.743
Mayo	793	521	272	710	478	232	504	647.247
Junio	788	404	384	648	415	233	617	647.864
Julio	731	434	297	412	363	49	346	648.210
Agosto	714	407	307	554	347	207	514	648.724
Septiembre	747	356	391	830	464	366	757	649.481
Octubre	796	430	366	787	413	374	740	650.221
Noviembre	1.315	611	704	826	437	389	1.093	651.314
Diciembre	890	545	345	757	415	342	687	652.001
1980								
Enero	878	556	322	826	409	417	739	652.740
Febrero	822	522	300	643	348	295	595	653.335
Marzo*	796	471	325	729	388	341	666	654.001

(b) A partir de enero de 1976 se rectifican las cifras de la población de hecho de acuerdo con el padrón de 1975.

11. PRODUCCION

11./1 Petróleo crudo. Cataluña (Tm)

ANO MES	PRODUCCION	PROCEDENCIA DEL PETROLEO ENTRADO EN LAS REFINERIAS CATALANAS						
		Golfo Pérsico	Mediterráneo Oriental	Mediterráneo Central	América	Otros	España	TOTAL
1976	1.705.000	4.407.533	145.105	590.663	830.519	94.373	706.094	6.774.287
1977	919.431	6.051.152	—	96.000	688.752	—	581.348	7.417.252
1978	918.647	5.432.549	148.399	377.343	1.101.087	42.413	445.130	7.546.921
1979	1.091.899	4.738.285	769.619	173.410	1.303.173	—	641.742	7.626.829
1979								
Agosto	114.025	241.000	—	—	143.645	—	65.380	450.025
Septiembre	144.397	807.000	42.000	—	104.406	—	100.755	1.054.161
Octubre	116.830	308.000	—	—	103.218	—	104.400	515.618
Noviembre	143.293	283.000	50.000	56.000	47.169	—	97.029	533.198
Diciembre	143.558	656.000	50.000	—	141.805	—	96.632	944.437
1980								
Enero	115.123	539.000	—	—	367.654	—	—	906.654
Febrero	118.887	259.000	93.000	30.000	117.519	—	66.484	566.003
Marzo	137.289	359.000	—	54.000	75.000	59.000	82.001	665.001
Abril	138.689	671.000	—	—	99.312	63.000	121.330	954.642
Mayo	119.216	409.500	—	54.800	227.975	106.100	78.055	876.430
Junio	113.761	334.400	—	—	144.558	54.600	98.066	631.624
Julio	133.035	171.000	—	50.900	201.849	202.700	113.527	739.976
Agosto	142.111	387.100	—	—	233.469	—	93.504	714.073

11./2 Productos petrolíferos. Cataluña (Tm)

ANO MES	KEROSENO	GASOLINA	GAS-OIL	FUEL-OIL	G.L.P.	NAFTAS	ASFALTOS	OTROS	TOTAL
1976	93.786	526.372	1.191.305	3.659.139	86.806	507.530	746.360	125.001	6.936.299
1977	185.000	616.000	1.403.000	3.448.837	99.000	546.000	661.963	189.888	7.149.688
1978	239.327	633.134	1.480.974	3.785.750	114.719	765.876	624.194	304.921	7.948.895
1979	204.555	452.011	1.511.683	3.418.698	100.597	1.015.495	532.924	323.868	7.559.831
1979									
Agosto	28.000	38.000	143.000	330.649	9.000	114.000	76.436	35.782	774.867
Septiembre	37.000	45.000	149.000	311.080	11.000	95.000	44.550	22.859	715.489
Octubre	30.000	64.000	142.000	300.899	11.000	63.000	36.601	69.027	716.527
Noviembre	16.000	40.000	141.000	281.817	9.000	93.000	37.396	21.258	639.471
Diciembre	4.000	15.000	171.000	342.069	11.000	145.000	49.864	53.912	791.845
1980									
Enero	15.000	—	110.000	240.303	8.000	105.000	37.413	48.050	563.766
Febrero	18.000	12.000	133.000	286.616	11.000	121.000	1.669	13.345	596.630
Marzo	15.000	17.000	159.000	255.431	11.000	126.000	2.485	20.064	605.980
Abril	13.000	18.000	116.000	300.185	8.000	123.000	57.254	70.910	706.349
Mayo	18.200	40.600	136.700	388.298	6.500	111.700	78.548	39.550	820.096
Junio	16.800	37.100	121.500	338.009	8.500	102.600	61.951	93.441	781.901
Julio	14.200	53.000	104.800	278.835	8.700	86.100	65.180	65.117	675.932
Agosto	27.100	46.800	78.400	247.757	7.500	45.000	69.111	91.309	612.977

PRODUCCION

11./3 Gas - ciudad. Distribución provincial (miles termias)

AÑO MES	Barcelona	MANUFACTURADO			Total	NATURAL Barcelona	G.L.P. Barcelona	TOTAL CATALUÑA
		Gerona	Lérida	Tarragona				
1975	1.257.710	31.512	28.470	58.315	1.376.007	9.008.297	2.751.157	13.135.461
1976	1.247.835	35.498	27.632	66.916	1.377.881	12.673.496	2.927.954	16.979.331
1977	1.229.987	33.859	28.118	71.702	1.363.665	11.657.694	2.821.745	15.843.004
1978	1.311.138	37.918	33.118	81.279	1.463.453	11.827.729	2.727.699	16.018.881
1979	1.340.128	44.088	33.782	84.783	1.502.781	13.535.242	2.963.464	18.001.487
1979								
Marzo	154.222	5.088	3.529	9.650	172.489	1.230.468	265.240	1.495.708
Abril	106.751	3.833	2.520	7.072	120.176	1.122.873	275.873	1.460.931
Mayo	85.351	2.390	1.648	5.399	94.788	1.518.857	338.058	1.856.915
Junio	60.897	1.332	1.287	4.073	67.888	902.418	281.335	1.183.753
Julio	49.429	1.053	1.045	3.589	55.116	818.737	280.639	1.099.376
Agosto	38.904	924	1.031	3.354	44.212	487.988	139.712	627.700
Septiembre	57.252	1.251	1.292	3.609	63.404	975.981	203.337	1.242.722
Octubre	77.212	2.100	1.923	4.629	85.864	1.131.500	204.647	1.422.011
Noviembre	151.976	6.030	4.553	9.137	171.696	1.265.727	192.206	1.629.626
Diciembre	186.534	7.443	6.151	11.535	211.663	1.407.765	218.737	1.838.165
1980								
Enero	223.249	8.654	6.294	8.009	246.206	1.587.839	211.326	2.045.371
Febrero	164.380	5.954	4.266	5.961	180.560	1.428.500	197.331	1.806.391
Marzo	153.233	5.653	3.801	5.534	268.221	1.580.783	243.445	2.092.449

11./4 Cloruro potásico. Cataluña (Tm)

AÑO MES	PRODUCCION ■	España	VENTAS Extranjero	Total
1975	528.632	420.675	31.970	444.647
1976	559.177	424.838	201.535	626.373
1977	565.248	389.600	225.103	614.703
1978	604.506	415.908	169.550	585.458
1979	681.166	445.828	223.574	669.402
1979				
Septiembre	55.525	34.563	34.995	69.558
Octubre	67.229	30.659	35.550	66.209
Noviembre	68.619	35.901	15.430	51.331
Diciembre	53.700	38.291	27.975	66.266
1980				
Enero	62.145	37.924	40.745	78.669
Febrero	57.978	47.333	9.185	56.518
Marzo	60.180	44.252	16.350	60.603
Abril	64.043	39.279	5.850	52.709
Mayo	66.977	40.297	18.050	58.347
Junio	67.522	18.364	18.715	38.079
Julio	71.598	28.773	49.050	77.823
Agosto	20.076	29.659	6.825	36.484
Septiembre	53.092	30.504	24.175	54.679

PRODUCCION

11./5 Solicitudes y calificaciones de viviendas de protección oficial. Cataluña (n.º de viviendas)

AÑO MES	SOLICITUDES PRESENTADAS	CALIFICACIONES PROVISIONALES	SOLICITUDES PENDIENTES	CALIFICACIONES DEFINITIVAS O VIVIENDAS TERMINADAS
1974	39.708	37.045	45.172	24.021
1975	28.026	23.076	40.275	24.459
1976	19.932	20.998	32.679	24.290
1977	24.070	23.993	30.512	14.610
1978	13.082	13.645	28.994	17.448
1977				
Diciembre	2.511	2.978	30.512	1.370
1978				
Enero	2.037	1.023	31.382	950
Febrero	1.367	1.561	30.870	1.155
Marzo	1.029	803	31.082	5.334
Abril	1.381	1.101	31.461	1.023
Mayo	36	639	30.801	961
Junio	2	1.240	29.514	1.015
Julio	1.606	2.597	28.362	713
Agosto	1.608	168	29.722	158
Septiembre	681	1.361	29.005	1.053
Octubre	1.036	1.086	28.913	1.902
Noviembre	762	1.446	28.052	1.650
Diciembre	1.537	620	28.994	1.534

11./6 Viviendas de protección oficial terminadas y puestas en servicio. Distribución provincial (n.º de viviendas)

AÑO MES	BARCELONA	GERONA	LERIDA	TARRAGONA	CATALUÑA
1974	18.075	2.009	1.552	2.385	24.021
1975	18.135	1.430	2.736	2.158	24.459
1976	18.954	1.466	1.651	2.219	24.290
1977	9.486	1.155	2.057	1.912	14.610
1978	12.889	1.176	1.790	1.593	17.448
1977					
Diciembre	1.050	40	129	151	1.370
1978					
Enero	655	81	33	181	950
Febrero	762	219	173	1	1.155
Marzo	5.032	72	230	—	5.334
Abril	438	128	101	356	1.023
Mayo	914	23	4	—	961
Junio	675	192	148	—	1.015
Julio	343	107	138	125	713
Agosto	23	68	—	67	158
Septiembre	715	54	209	75	1.053
Octubre	1.328	51	316	207	1.902
Noviembre	1.404	75	171	—	1.650
Diciembre	600	106	247	581	1.534

PRODUCCION

11./7 Viviendas comprendidas en los proyectos visados por el Colegio de Arquitectos. Distribución provincial (n.º de viviendas)

AÑO MES	BARCELONA		GERONA		LERIDA		TARRAGONA	
	Protegidas	Libres	Protegidas	Libres	Protegidas	Libres	Protegidas	Libres
1975	10.451	31.526	233	3.984	1.650	538	2.437	4.361
1976	10.927	51.601	1	5.968	1.298	1.109	3.234	6.610
1977	14.897	27.167	6	5.813	2.407	1.118	3.091	4.866
1978	12.025	21.691	40	6.670	2.423	1.413	2.016	4.977
1979	12.933	23.547	19	5.284	2.532	1.045	2.372	3.741
1979								
Junio	892	1.683	—	336	306	68	136	418
Julio	1.363	2.873	—	374	412	70	194	215
Agosto	1.047	948	—	322	143	50	108	369
Septiembre	1.075	1.773	—	358	130	64	119	107
Octubre	1.112	2.117	—	418	422	44	383	208
Noviembre	867	2.954	—	396	45	77	89	382
Diciembre	1.282	1.794	—	243	1	51	30	336
1980								
Enero	1.443	2.604	—	477	101	85	1	571
Febrero	694	1.704	—	692	28	273	80	435
Marzo	733	1.622	—	1.686	31	83	184	433
Abril	25	2.997	—	304	42	122	9	449
Mayo	410	2.323	—	515	76	169	159	448
Junio	38	2.168	—	381	44	133	218	256

Miles de Ton
CEMENTO PORTLAND

G. 28

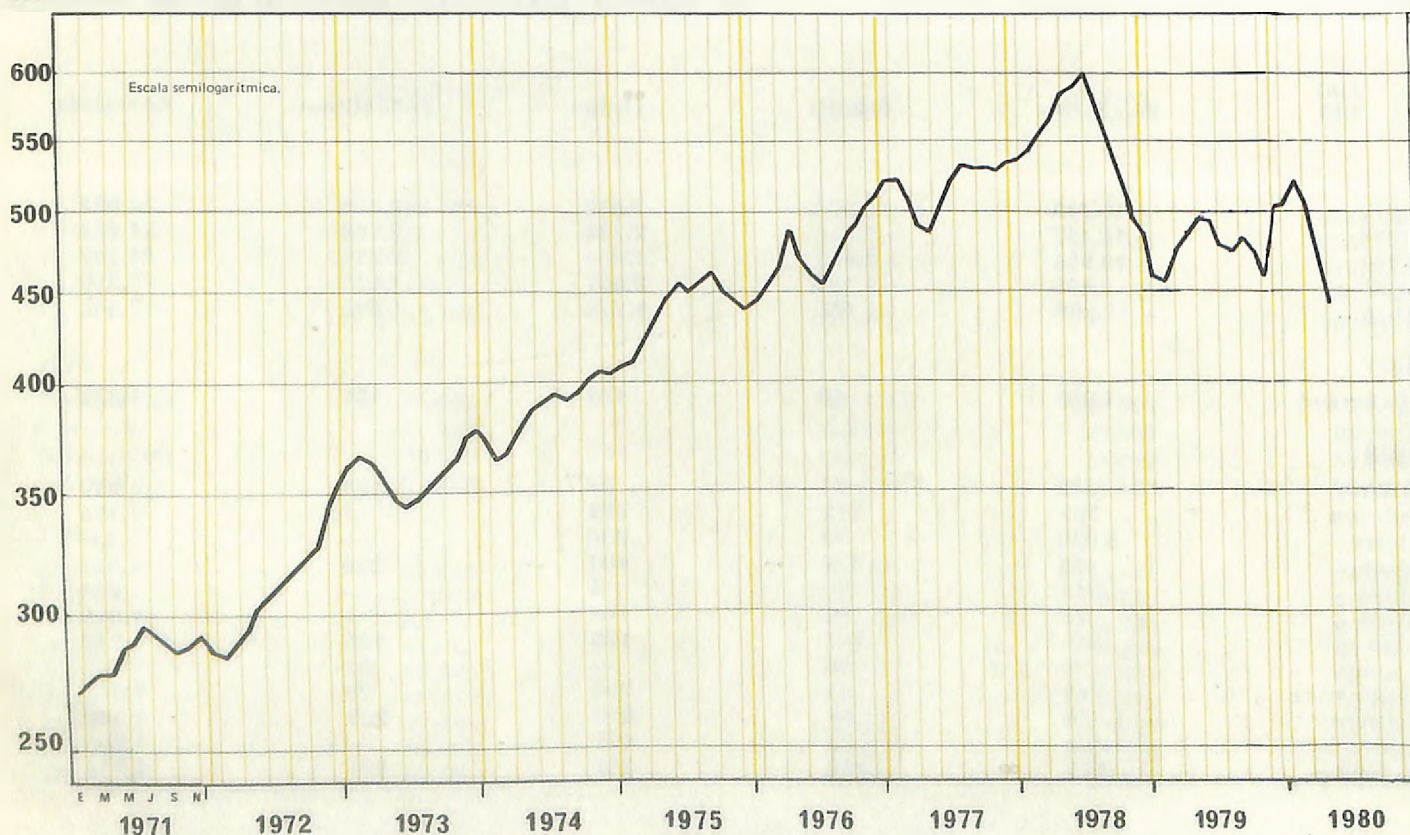

PRODUCCION

11./8 Cemento. Cataluña (Tm)

AÑO MES	CLINKER			CEMENTO		
	Portland	Otros	Total	Portland	Otros	Total
1975	5.444.980	105.468	5.550.448	5.227.994	150.026	5.378.020
1976	5.969.061	93.976	6.063.037	5.746.775	218.263	5.965.038
1977	6.958.188	110.449	7.068.637	6.292.631	187.800	6.480.431
1978	7.475.114	116.137	7.591.251	6.637.567	502.135	7.139.702
1979	7.510.558	121.021	7.631.679	5.759.750	839.848	6.599.598
1979						
Julio	706.979	8.990	715.969	506.844	74.109	580.953
Agosto	674.657	9.642	684.299	481.142	58.463	539.605
Septiembre	645.205	9.492	654.697	562.781	83.364	646.145
Octubre	583.962	10.841	594.803	536.264	63.231	599.495
Noviembre	609.215	10.318	619.533	458.949	82.841	541.790
Diciembre	628.642	8.032	636.674	357.614	57.796	415.410
1980						
Enero	565.172	10.309	575.481	460.490	71.529	532.019
Febrero	470.029	10.040	480.069	524.832	70.499	595.331
Marzo	459.649	10.112	469.761	515.829	111.489	627.318
Abril	470.412	9.395	479.807	486.715	75.110	561.825
Mayo	538.923	8.983	547.906	498.456	92.898	591.354
Junio	557.259	8.023	565.282	400.650	83.664	484.314
Julio	475.557	8.494	484.051	449.627	86.974	536.601

11./9 Ventas de cemento por las fábricas radicadas en Cataluña (Tm)

AÑO MES	PORTLAND				OTROS CEMENTOS			
	Cataluña	Resto España	Exterior	Total	Cataluña	Resto España	Exterior	Total
1975	3.404.789	521.884	1.290.933	5.217.606	72.018	61.102	16.417	149.537
1976	3.450.684	572.600	1.795.509	5.818.793	107.971	88.603	18.717	215.291
1977	3.335.283	488.771	2.573.206	6.397.260	67.529	65.807	58.120	191.456
1978	3.210.554	519.579	3.249.758	6.979.891	67.466	45.025	13.929	126.420
1979	2.769.170	475.404	3.195.128	6.439.702	57.584	69.605	26.371	153.560
1979								
Julio	248.484	32.919	269.935	551.338	4.893	7.519	3.082	15.494
Agosto	176.992	49.640	298.593	525.225	2.908	7.035	2.222	12.165
Septiembre	207.962	36.787	367.777	612.526	4.918	7.473	3.816	16.207
Octubre	232.833	33.668	314.943	581.444	4.923	6.165	2.958	14.046
Noviembre	232.692	44.966	284.888	562.546	5.536	5.777	763	12.076
Diciembre	173.748	27.569	185.748	387.065	4.023	3.869	2.884	10.776
1980								
Enero	210.746	35.251	344.476	590.473	5.926	5.221	1.943	13.090
Febrero	204.239	37.190	320.337	561.766	5.388	5.112	4.706	15.206
Marzo	201.927	40.718	335.733	578.378	5.502	4.466	3.505	13.473
Abril	200.906	37.317	319.035	557.258	4.290	5.524	1.649	11.463
Mayo	204.580	40.887	343.471	588.938	5.253	5.088	5.003	15.344
Junio	197.357	51.890	210.564	459.811	4.851	5.244	2.261	12.356
Julio	202.843	44.192	314.749	561.784	5.852	6.739	3.651	16.242

PRODUCCION

11./10 Vehículos. Cataluña (unidades)

AÑO MES	TURISMOS	VEHICULOS INDUSTRIALES	TRACTORES	TOTAL CATALUÑA	TOTAL ESPAÑA	CATALUÑA ESPAÑA %
1975	328.808	35.990	22.415	387.213	849.897	45,6
1976	321.776	32.992	24.238	379.006	902.679	42,0
1977	310.288	35.019	24.144	369.451	1.169.830	31,6
1978	252.714	28.019	17.753	298.486	1.173.551	25,4
1979	265.619	25.167	12.524	303.310	1.150.890	26,4
1979						
Junio	24.416	2.022	734	27.172	104.796	25,9
Julio	25.480	2.311	1.055	28.846	99.926	28,9
Agosto	7.528	808	183	8.519	36.256	23,5
Septiembre	16.918	2.045	1.122	20.085	94.620	21,2
Octubre	25.633	2.863	1.017	29.513	114.561	25,8
Noviembre	29.007	2.039	696	31.742	116.806	27,2
Diciembre	26.594	1.912	541	29.047	90.533	32,1
1980						
Enero	17.551	1.975	834	20.360	105.184	19,4
Febrero	28.303	1.757	748	30.808	116.558	26,4
Marzo	26.523	2.038	729	29.290	113.052	25,9
Abril	27.614	2.222	803	30.639	105.901	28,9
Mayo	20.250	2.146	1.085	23.481	102.699	22,9
Junio	28.985	2.712	888	32.585	108.253	30,1

PRODUCCION DE VEHICULOS

INDUSTRIALES

TURISMOS G. 29

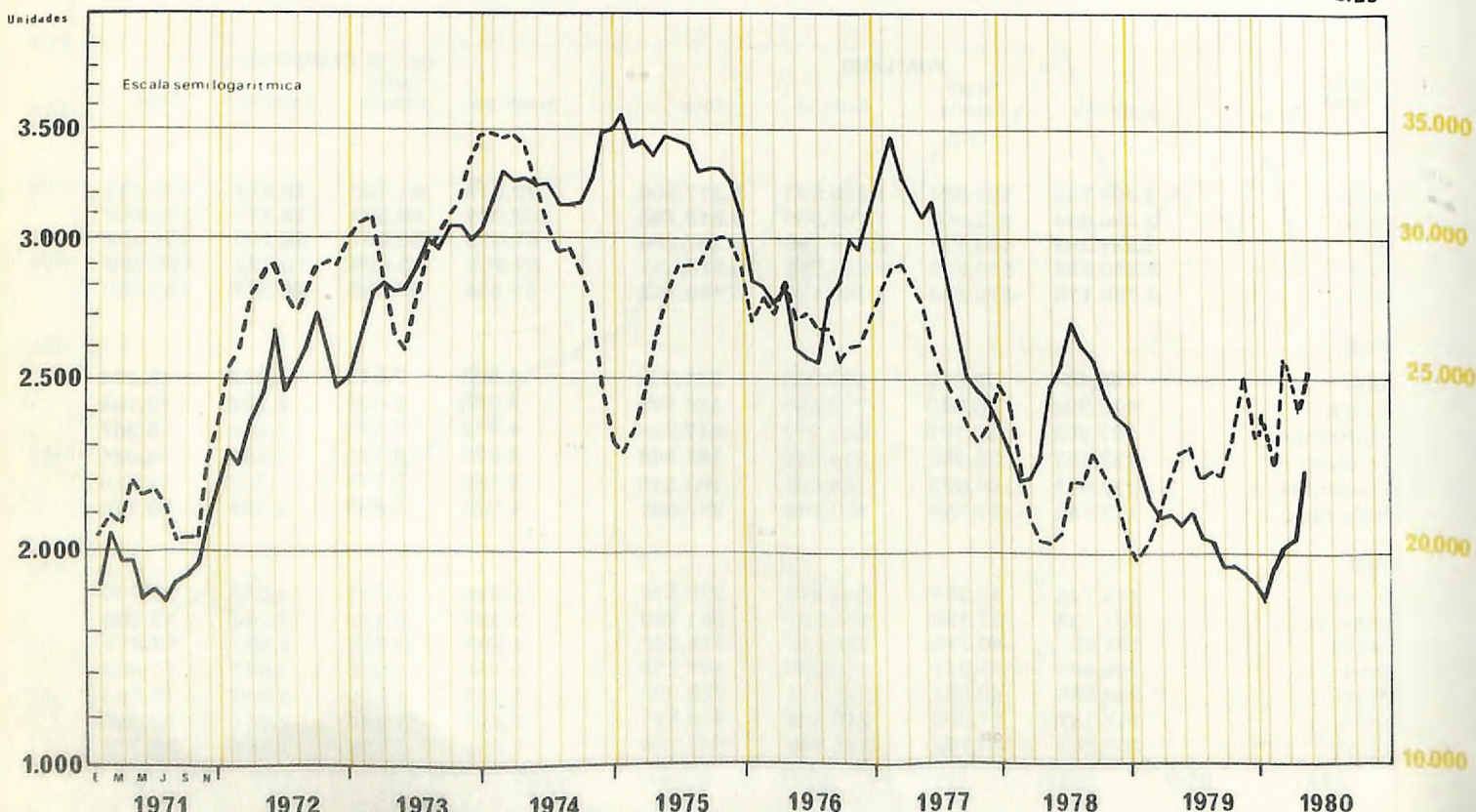

PRODUCCION 11./11 Acondicionamiento de materias textiles. Sabadell y Tarrasa (kgs)

	1978	1979	1979 Diciembre	1980 Junio	Julio	Agosto
Lana lavada	14.448.690	14.182.502	1.207.247	774.029	677.543	438.227
Lana peinada	14.072.410	10.689.943	697.858	1.075.006	725.084	415.945
Lana regenerada	2.805	201	—	—	—	—
Hilos diversos	3.150.654	3.423.804	310.729	365.749	385.860	167.981
Puncha	2.168.401	1.191.720	100.140	57.254	41.651	15.930
Fibras sintéticas	5.267.718	4.516.482	249.478	195.308	90.848	59.589
Fibras artificiales	633.067	310.917	5.956	9.159	8.022	10.567
Seda	—	—	3.482	710	462	—
Desperdicios	18.114	17.009	—	—	—	—
Total acondicionados	39.761.859	34.332.578	2.574.890	2.477.215	1.929.470	1.108.239
Solamente pesar	16.814.814	16.140.203	734.304	1.625.576	1.394.470	1.222.174
TOTAL ■	56.576.673	50.472.781	3.309.194	4.102.791	3.323.919	2.330.413
Existencia actual	4.831.521	4.092.792	4.092.792	4.431.116	4.605.337	5.096.874

ACONDICIONAMIENTO. SABADELL Y TARRASA

G.30

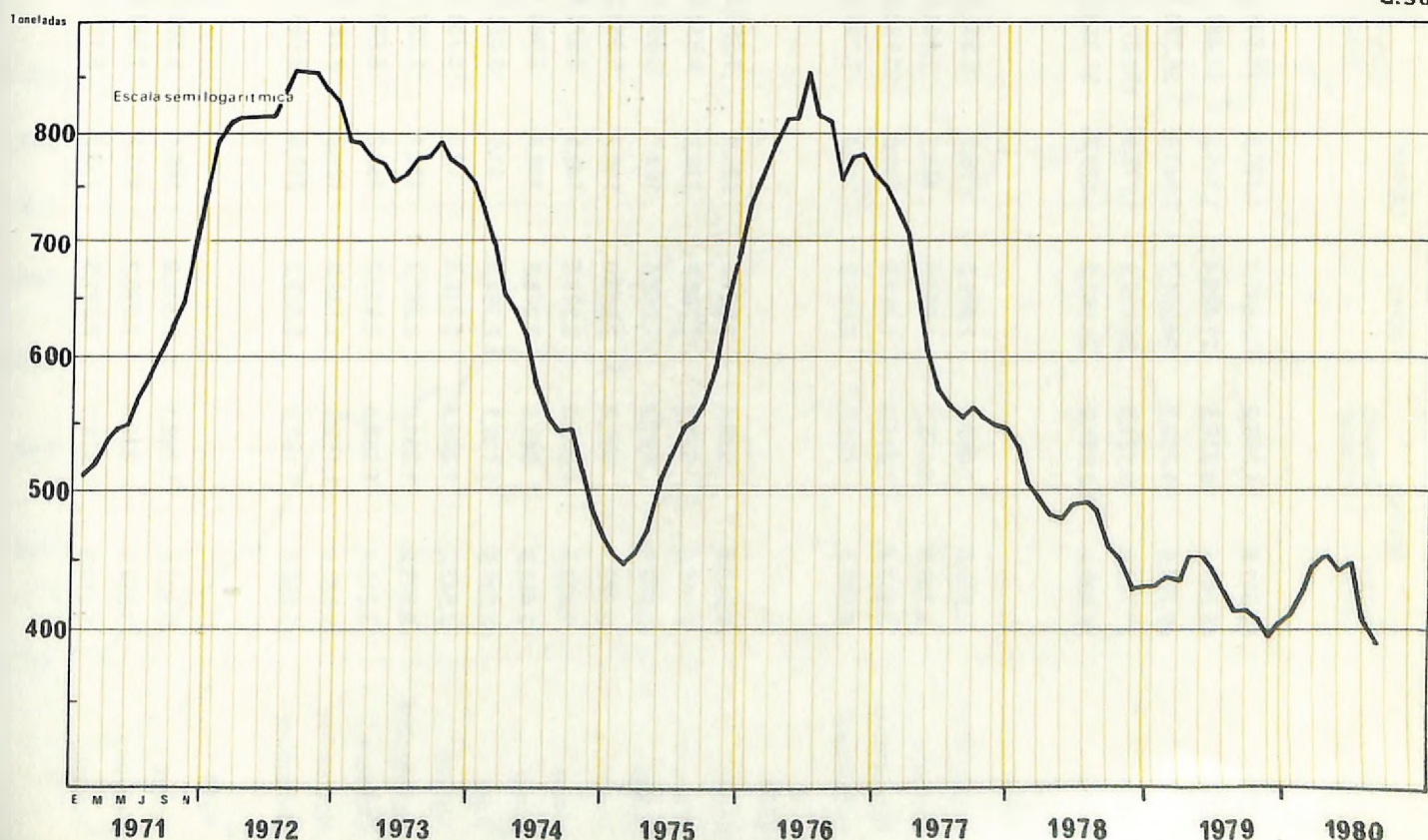

Serie desestacionalizada corregida de valores extremos. Media móvil de tres meses.

PRODUCCION

11./12 Producción y destino de la carne. Peso canal. Cataluña (Tm)

AÑO MES	BOVINO		OVINO	CAPRINO	PORCINO		EQUINO	AVES	CONEJOS	TOTAL CATALUÑA	TOTAL ESPAÑA
	Consumo directo	Consumo industrial			Consumo directo	Consumo industrial					
1975	42.041,6	11.398,2	26.637,7	1.190,9	70.447,0	110.722,7	2.036,4	157.765,0	17.071,2	441.829,2	1.889.324,1
1976	45.243,1	10.336,5	27.420,4	1.581,5	67.487,4	132.396,9	2.658,8	231.940,5	19.589,7	536.136,3	2.008.011,2
1977	42.774,0	11.750,7	24.281,7	2.147,9	56.370,3	160.262,0	2.289,5	273.627,2	17.182,8	590.686,1	2.162.470,3
1978	37.722,8	9.151,5	26.217,9	1.778,9	100.273,2	144.437,9	2.326,4	281.129,2	17.652,9	620.690,7	2.213.319,5
1979	34.393,4	12.607,9	26.963,3	1.623,2	87.339,7	166.297,1	2.086,2	278.141,3	17.612,4	627.064,5	2.247.248,6
1978											
Septiembre	2.809,8	1.067,0	2.096,2	76,2	6.534,5	13.525,0	166,2	23.872,3	1.411,1	51.558,3	175.332,8
Octubre	2.725,9	1.075,2	1.994,8	145,7	7.144,8	15.127,5	250,3	23.759,3	1.341,5	53.565,0	180.250,9
Noviembre	2.535,7	1.011,6	1.791,0	159,0	10.768,0	12.453,7	201,8	23.432,6	1.310,7	53.664,1	183.474,4
Diciembre	2.946,8	928,2	2.089,9	310,4	7.733,6	14.936,4	182,6	23.133,4	1.447,9	53.709,2	220.839,0
1979											
Enero	2.840,9	930,4	1.921,5	126,0	7.253,3	12.311,0	214,0	23.182,4	1.426,6	50.206,1	196.090,7
Febrero	2.918,0	853,0	1.780,9	130,2	9.334,0	11.799,6	196,5	22.325,1	1.409,1	50.746,4	176.425,0
Marzo	2.885,6	997,2	2.217,0	198,7	6.099,9	15.684,5	210,4	22.523,2	1.479,4	52.295,9	183.676,1
Abril	2.605,1	892,6	2.240,0	148,3	5.258,2	12.809,5	179,8	22.529,8	1.514,7	48.178,6	174.802,8
Mayo	2.433,5	1.043,0	2.273,6	149,1	6.973,1	14.127,7	221,3	23.036,7	1.549,8	51.807,8	182.452,7
Junio	2.474,0	944,9	2.276,2	108,8	6.904,7	13.687,6	167,4	22.878,8	1.567,6	51.010,0	175.557,9
Julio	2.785,9	1.136,1	2.364,9	59,6	6.491,8	13.275,7	152,6	23.516,0	1.497,0	51.279,6	178.255,7
Agosto	2.947,2	1.248,3	2.818,9	72,3	5.731,3	13.432,3	140,3	24.371,0	1.532,3	52.293,9	184.284,9
Septiembre	2.973,2	1.084,0	2.367,3	136,1	7.237,6	14.647,3	151,0	24.054,1	1.444,2	54.084,8	184.180,4
Octubre	3.211,4	1.158,6	2.230,2	155,2	8.605,0	15.715,6	159,9	23.929,3	1.373,8	56.539,0	195.792,9
Noviembre	3.022,1	1.152,6	2.139,0	121,3	8.751,7	15.421,9	128,4	22.819,0	1.338,5	54.894,5	195.916,4
Diciembre	3.296,5	1.167,2	2.333,2	217,6	8.699,1	13.384,4	164,6	22.975,9	1.479,4	53.717,9	219.813,1
1980											
Enero	3.623,6	1.088,1	2.301,9	166,1	8.501,5	15.524,0	243,5	22.674,9	2.137,1	56.260,7	219.615,1
Febrero	3.534,2	836,0	2.010,2	155,5	7.984,0	13.349,6	220,8	22.525,8	2.116,5	52.732,6	194.918,0
Marzo	3.812,0	920,1	2.391,5	153,5	9.178,7	14.677,0	212,8	23.237,5	2.222,4	56.805,7	197.834,9

12. CONSUMO

12./1 Electricidad. Cataluña (Mwh)

AÑO MES	USOS DOMESTICOS	ALUMBRADO NO DOMESTICO	FUERZA INDUSTRIAL	TRACCION	OTROS USOS	TOTAL
1975	2.085.926	1.339.378	7.176.866	284.599	1.370.674	12.257.444
1976	2.341.723	1.456.992	8.039.175	322.000	1.630.182	13.790.072
1977	2.545.344	1.549.796	8.649.362	346.018	1.621.200	14.711.720
1978	2.716.888	1.581.729	8.904.644	348.323	1.897.460	15.449.044
1979	3.001.204	1.682.534	9.402.588	381.248	1.957.071	16.424.646
1979						
Agosto	192.306	113.750	689.115	28.396	140.321	1.163.889
Septiembre	184.088	120.312	699.772	28.055	151.073	1.183.301
Octubre	196.376	134.195	794.658	29.243	154.937	1.309.409
Noviembre	205.966	147.160	856.994	30.586	173.957	1.414.663
Diciembre	283.409	159.372	828.560	35.599	190.825	1.497.765
1980						
Enero	304.336	155.371	822.606	30.633	196.097	1.509.043
Febrero	358.567	163.990	841.637	31.078	184.359	1.579.631
Marzo	327.726	153.118	842.742	45.345	178.982	1.547.913
Abril	299.252	146.566	822.845	29.738	176.323	1.474.724
Mayo	299.353	147.469	805.235	48.019	168.715	1.468.791
Junio	270.804	139.826	808.448	31.952	144.527	1.395.557
Julio	229.332	135.790	803.631	30.213	157.253	1.356.219
Agosto	201.064	118.053	656.161	27.772	149.270	1.152.321

CONSUMO DE ELECTRICIDAD

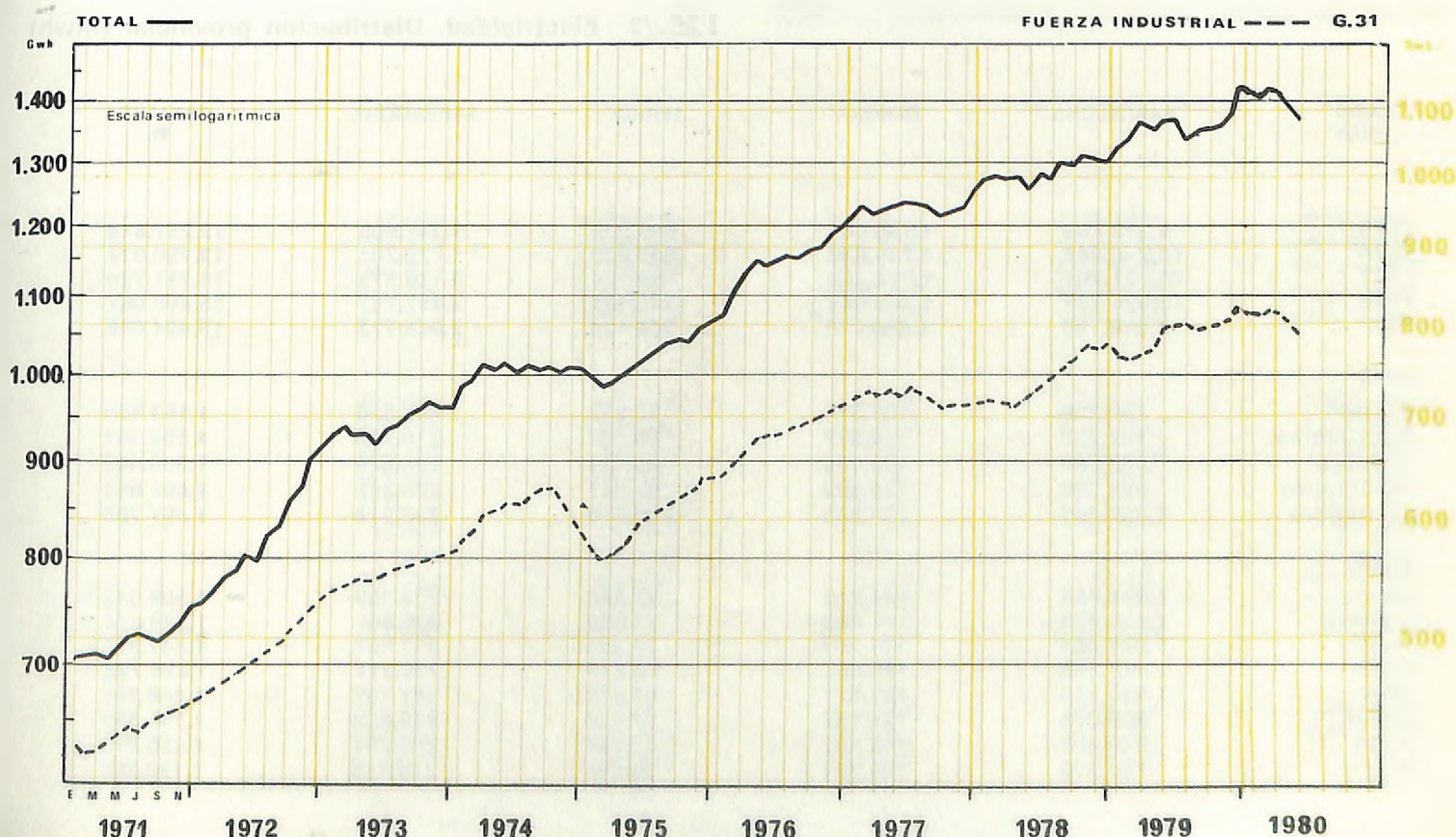

Serie desestacionalizada corregida de valores extremos. Media móvil de tres meses.

CONSUMO

12./2 Electricidad. Baleares (Mwh)

AÑO MES	USOS DOMESTICOS	ALUMBRADO NO DOMESTICO	FUERZA INDUSTRIAL	TRACCION	TOTAL
1974	275.738	177.559	443.363	720	897.380
1975	279.731	176.354	457.229	769	934.083
1976	320.089	179.219	473.677	712	973.697
1977	329.566	182.173	484.725	766	997.230
1978	359.838	198.541	526.716	760	1.085.855
1979					
Junio	31.194	15.043	42.704	69	89.010
Julio	30.776	21.115	57.272	65	109.227
Agosto	29.436	17.232	60.704	69	107.441
Septiembre	35.686	23.737	74.447	73	133.943
Octubre	31.261	18.322	58.499	71	108.154
Noviembre	30.111	20.891	47.535	59	98.596
Diciembre	29.032	13.739	34.423	52	77.246
1980					
Enero	38.786	18.710	34.956	57	92.509
Febrero	41.392	15.962	35.656	58	93.068
Marzo	42.345	19.297	35.983	53	97.678
Abril	38.207	15.691	37.297	70	91.265
Mayo	39.862	20.793	44.696	75	105.426
Junio	32.592	16.085	41.335	61	90.073

12./3 Electricidad. Distribución provincial (Mwh)

AÑO MES	BARCELONA	GERONA	LERIDA	TARRAGONA	CATALUÑA
1975	9.318.465	1.100.847	490.223	1.347.908	12.257.444
1976	10.246.842	1.230.656	560.369	1.779.204	13.790.072
1977	10.701.261	1.274.465	619.121	2.116.873	14.711.720
1978	10.926.332	1.365.844	748.135	2.457.757	15.498.067
1979	4.516.725	1.466.025	796.124	2.645.773	16.424.646
1979					
Agosto	789.236	109.314	55.512	209.826	1.163.889
Septiembre	797.253	114.977	60.282	210.788	1.183.301
Octubre	923.533	120.136	65.111	200.629	1.309.409
Noviembre	985.574	135.682	67.041	226.365	1.404.663
Diciembre	1.057.991	130.945	69.910	238.919	1.497.765
1980					
Enero	1.063.954	134.372	77.348	233.369	1.509.043
Febrero	1.131.973	131.063	77.026	239.569	1.579.631
Marzo	1.087.001	131.201	76.384	253.327	1.547.913
Abril	1.042.268	125.667	70.279	236.511	1.474.724
Mayo	1.030.510	121.671	68.873	247.737	1.468.791
Junio	996.079	121.152	67.504	210.822	1.395.557
Julio	969.667	118.597	62.754	205.201	1.356.219
Agosto	786.979	108.531	38.296	218.515	1.152.321

CONSUMO

12./4 Gas manufacturado (a). Distribución provincial (miles de termias)

AÑO MES	BARCELONA	GERONA	LERIDA	TARRAGONA	CATALUÑA
1975	1.196.897	28.911	26.309	54.661	1.306.778
1976	1.179.687	32.129	27.794	61.552	1.301.162
1977	1.142.002	30.840	25.868	67.563	1.266.273
1978	1.204.025	35.195	30.468	72.548	1.342.237
1979	1.255.422	42.047	29.052	75.341	1.401.863
1979					
Marzo	147.150	4.726	3.247	8.606	163.729
Abril	103.694	3.567	2.318	6.307	115.887
Mayo	84.361	2.227	1.516	4.816	92.920
Junio	57.595	1.245	1.184	3.635	63.659
Julio	45.704	985	961	3.204	50.854
Agosto	37.984	863	948	2.997	40.334
Septiembre	55.376	1.170	1.188	3.225	60.960
Octubre	71.534	1.965	1.769	4.132	79.400
Noviembre	133.949	5.633	4.189	8.228	151.999
Diciembre	169.791	6.950	5.659	10.282	192.681
1980					
Enero	208.785	8.258	5.413	7.180	229.636
Febrero	155.816	5.682	3.668	5.398	170.564
Marzo	148.282	5.394	3.269	5.006	161.951

(a) Datos estimados por esta Cámara

12./5 Gas natural. Cataluña (miles de termias)

	TERMICAS	INDUSTRIA	DOMESTICO	FABRICAS DE GAS	TOTAL
1975	1.477.689	5.483.784	973.818	1.050.020	8.985.311
1976	3.735.773	6.460.885	1.194.354	1.148.609	12.539.621
1977	2.013.837	7.082.273	1.316.473	1.153.500	11.566.083
1978	1.390.495	7.615.624	1.566.766	1.200.952	11.773.838
1979	2.925.205	7.747.636	1.708.393	1.201.314	13.582.548
1979					
Marzo	209.632	687.130	195.722	138.137	1.230.621
Abril	280.226	605.638	141.016	96.205	1.123.086
Mayo	684.095	649.561	117.361	80.038	1.531.056
Junio	167.902	594.963	85.158	56.823	904.848
Julio	116.177	610.633	69.898	45.676	842.384
Agosto	48.403	353.619	53.312	34.619	489.953
Septiembre	167.681	677.011	81.218	52.866	978.777
Octubre	283.299	694.725	105.071	70.652	1.153.747
Noviembre	152.749	771.648	193.335	131.480	1.249.212
Diciembre	354.900	674.720	224.504	160.165	1.414.290
1980					
Enero	358.412	713.524	236.188	199.735	1.507.859
Febrero	451.801	614.964	193.931	145.457	1.405.953
Marzo	617.017	632.596	181.172	139.229	1.570.014

CONSUMO

CONSUMO DE GAS

Millones
de Termias

MANUFACTURADO

--- NATURAL G.32

Millones
de Termias

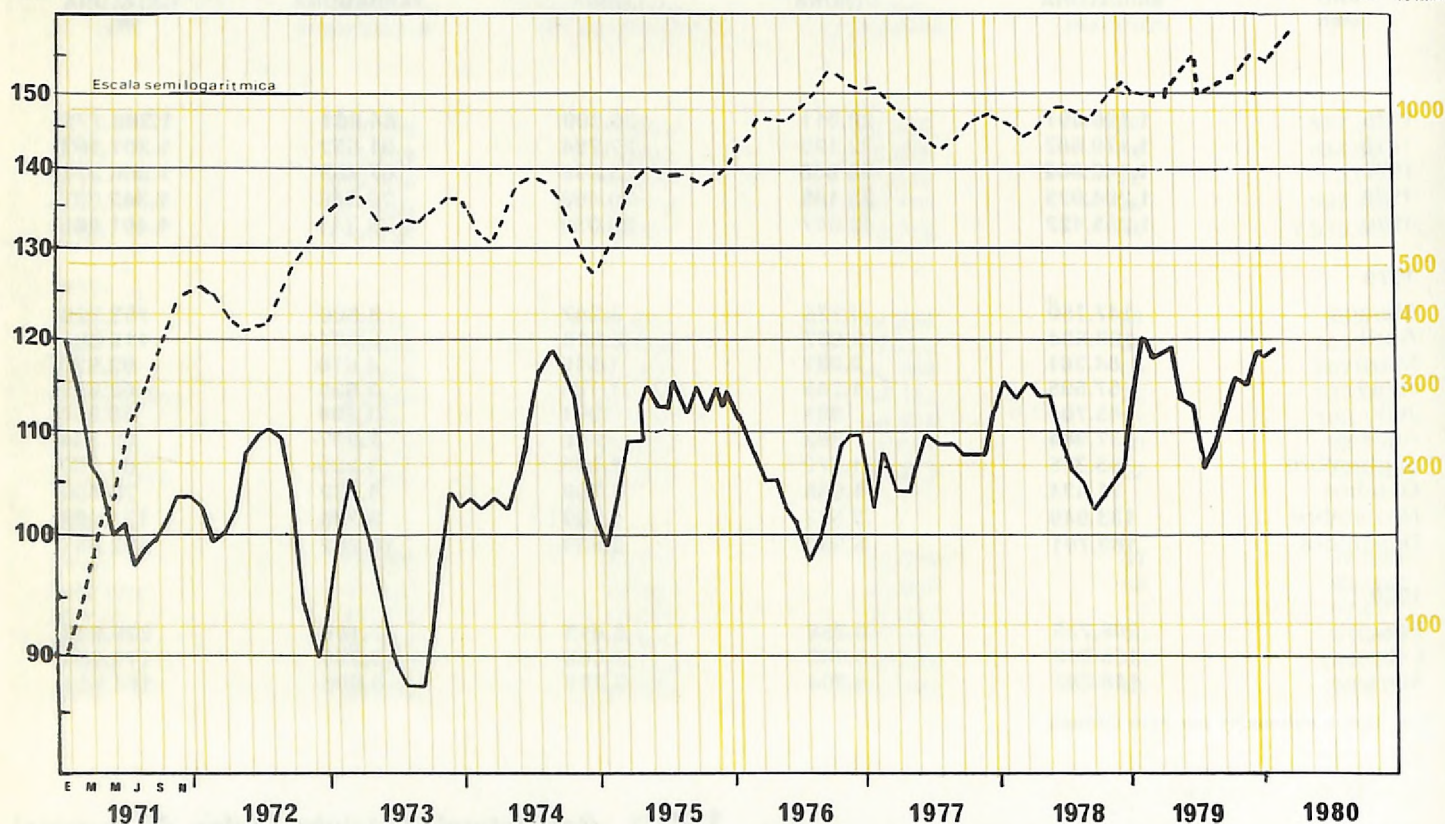

Serie desestacionalizada corregida de valores extremos. Media móvil de tres meses.

12./6 Gas butano-propano. Cataluña (miles de termias)

AÑO MES	DOMESTICO	INDUSTRIAL	COMERCIAL	TRACCION	TOTAL
1975	3.351.212	815.723	180.751	158.216	4.505.902
1976	3.458.120	825.811	185.071	206.760	4.675.762
1977	3.341.660	887.059	179.250	266.219	4.674.188
1978	3.476.354	986.031	181.319	310.361	4.954.065
1979	3.521.532	1.063.091	183.058	316.565	5.084.246
1979					
Septiembre	176.526	53.370	11.079	24.402	265.377
Octubre	247.598	72.793	12.742	28.768	361.901
Noviembre	389.399	108.866	16.566	26.065	540.896
Diciembre	439.100	124.193	18.148	26.644	608.085
1980					
Enero	519.883	152.703	21.416	22.101	716.103
Febrero	369.552	113.066	16.071	25.144	523.833
Marzo	347.769	108.034	16.438	26.479	498.720
Abril	269.824	80.770	14.654	25.157	390.405
Mayo	223.821	73.419	13.039	25.310	335.589
Junio	179.819	65.230	12.380	24.508	281.937
Julio	190.982	62.410	15.092	25.842	294.326
Agosto	146.285	41.454	11.836	18.514	218.089
Septiembre	181.224	61.632	11.953	23.458	278.267

CONSUMO

12./7 Gas butano-propano. Distribución provincial (miles de termias)

AÑO MES	BARCELONA	GERONA	LERIDA	TARRAGONA	CATALUÑA
1975	3.286.490	567.969	245.452	405.991	4.505.902
1976	3.457.471	521.265	257.653	439.370	4.675.761
1977	3.366.122	561.394	274.498	472.174	4.674.188
1978	3.512.801	633.172	289.510	518.582	4.954.065
1979	3.561.293	656.458	309.654	556.841	5.084.246
1979					
Septiembre	181.388	38.148	17.947	27.894	265.377
Octubre	256.011	44.154	25.358	36.378	361.901
Noviembre	387.133	62.291	35.080	56.392	540.896
Diciembre	438.085	70.669	36.946	62.385	608.085
1980					
Enero	523.648	82.517	38.915	71.023	716.103
Febrero	374.897	66.020	29.569	53.347	523.833
Marzo	355.073	63.802	27.648	52.197	498.720
Abril	274.278	47.033	27.205	41.889	390.405
Mayo	226.335	50.397	21.463	37.394	335.589
Junio	190.687	41.949	17.664	31.637	281.937
Julio	190.239	49.985	16.225	37.877	294.326
Agosto	129.576	43.236	14.703	30.574	218.089
Septiembre	187.609	41.406	17.487	31.765	278.267

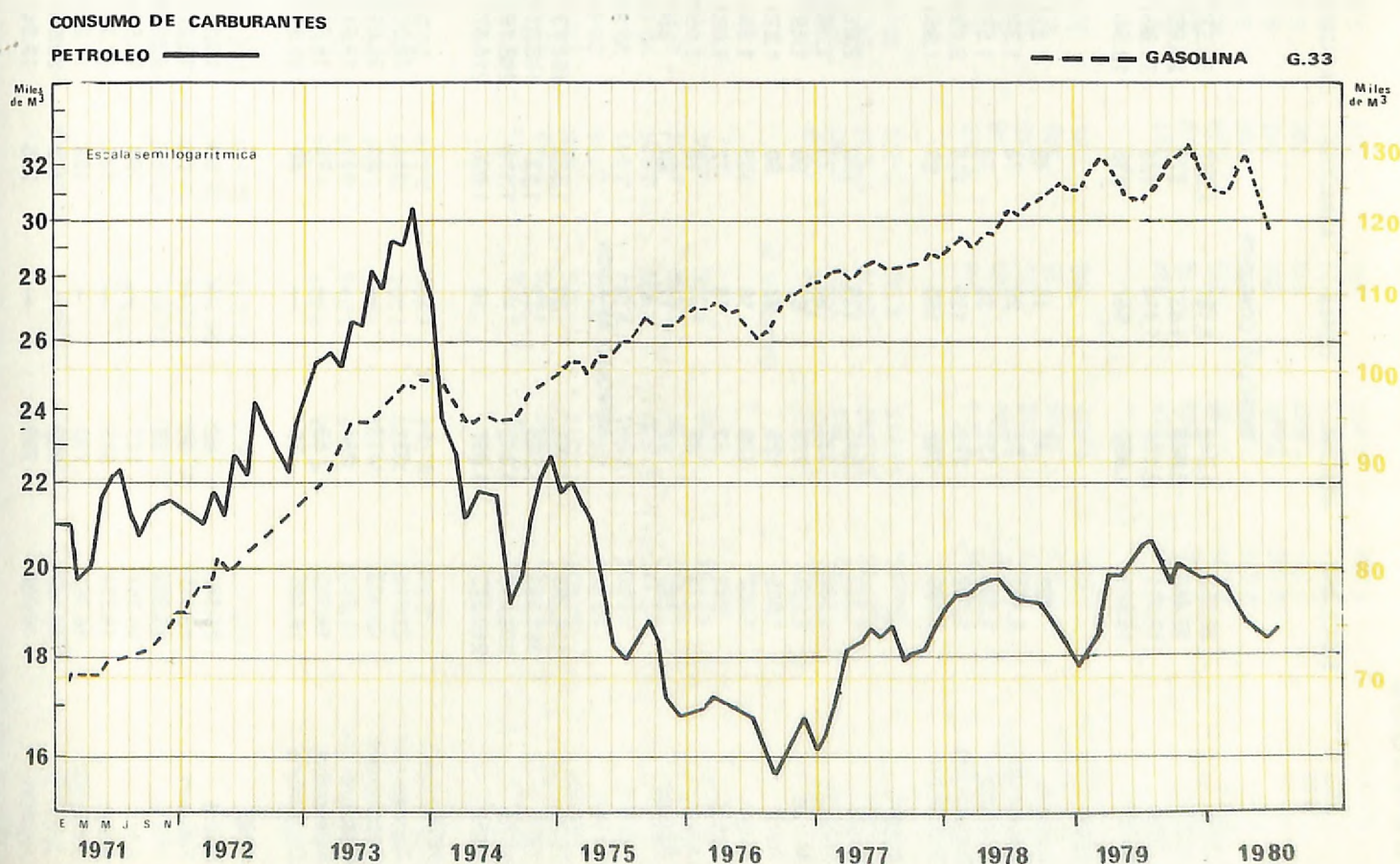

CONSUMO

12./8 Petróleo. Distribución provincial (m³)

AÑO MES	BARCELONA	GERONA	LERIDA	TARRAGONA	CATALUÑA	BARCELONA	GERONA	LERIDA	TARRAGONA	CATALUÑA
PETROLEO CORRIENTE					PETROLEO AGRICOLA					
1976	26.263	4.849	3.181	1.237	35.530	16	104	12	298	430
1977	19.440	2.808	1.451	970	24.669	13	63	17	262	355
1978	17.711	2.176	1.194	723	21.804	227	69	12	232	540
1979	15.860	1.899	947	938	19.644	12	39	9	124	184
1979										
Agosto	401	48	16	49	514	—	2	—	8	10
Septiembre	1.151	75	20	74	1.320	—	5	2	9	16
Octubre	1.324	151	36	76	1.587	—	—	—	10	10
Noviembre	1.702	219	159	115	2.195	—	7	—	10	17
Diciembre	1.480	202	180	93	1.955	—	—	1	8	9
1980										
Enero	1.533	245	139	100	2.017	2	18	—	21	41
Febrero	1.380	137	90	75	1.682	—	—	—	10	10
Marzo	1.234	115	62	80	1.491	—	—	1	9	10
Abril	1.035	125	23	90	1.273	2	—	1	16	19
Mayo	1.087	126	18	105	1.336	2	—	—	8	10
Junio	943	52	16	72	1.083	—	—	3	7	10
Julio	855	69	—	78	1.002	2	—	—	5	7
Agosto	280	42	11	23	356	—	—	—	7	7
PETROLEO AVIACION					TOTAL					
1976	154.288	7.558	32	1.553	163.431	180.567	12.511	3.225	3.088	199.391
1977	181.193	5.568	22	1.531	188.314	200.646	8.439	1.490	2.763	213.338
1978	202.013	5.643	—	1.136	208.792	219.951	7.888	1.206	2.091	231.136
1979	210.573	3.067	10	1.020	214.670	226.670	5.005	966	2.082	234.498
1979										
Agosto	21.711	531	—	111	22.353	22.112	581	16	168	22.877
Septiembre	20.453	473	—	91	21.017	21.604	553	22	174	22.353
Octubre	19.246	254	—	111	19.611	20.570	405	36	197	21.208
Noviembre	16.187	53	—	78	16.318	17.889	279	159	203	18.530
Diciembre	16.405	59	—	49	16.513	17.885	261	181	150	18.477
1980										
Enero	16.140	62	—	69	16.271	17.675	325	139	190	18.329
Febrero	15.119	86	—	66	15.271	16.499	223	90	151	16.963
Marzo	15.802	52	—	66	15.920	17.036	167	63	155	17.421
Abril	16.357	123	—	106	16.586	17.394	248	24	212	17.878
Mayo	16.584	585	—	181	17.350	17.673	711	18	294	18.696
Junio	16.366	730	—	183	17.279	17.309	782	19	262	18.372
Julio	18.987	899	—	172	20.058	19.844	968	—	255	21.067
Agosto	18.980	736	—	225	19.941	19.260	778	11	255	20.304

AÑO MES	BARCELONA	GERONA	LERIDA	TARRAGONA	CATALUÑA	BARCELONA	GERONA	LERIDA	TARRAGONA	CATALUÑA
GASOLINA 85 (1)					GASOLINA 96					
1976	107.989	20.990	14.922	22.447	166.348	761.449	133.880	72.142	113.786	1.081.257
1977	148.728	30.132	19.314	30.420	229.594	751.915	138.637	70.827	117.719	1.079.098
1978	160.041	32.367	20.766	32.294	245.468	799.946	154.960	77.843	130.632	1.163.581
1979	157.170	30.870	21.314	32.695	242.049	843.641	156.033	84.304	137.563	1.221.541
1979										
Agosto	11.935	3.648	2.261	3.764	21.608	65.352	21.681	10.217	18.621	115.871
Septiembre	12.764	2.479	1.786	2.570	19.599	67.834	12.181	6.928	11.204	98.147
Octubre	13.933	2.379	1.815	2.664	20.791	71.185	11.135	6.980	10.447	99.747
Noviembre	13.689	2.276	1.804	2.505	20.274	69.523	10.219	6.461	9.337	95.540
Diciembre	13.940	2.384	1.900	2.639	20.863	72.261	10.803	7.125	10.268	100.457
1980										
Enero	12.653	2.058	1.708	2.273	18.692	60.983	8.714	5.852	8.042	83.591
Febrero	13.119	2.137	1.653	2.263	19.172	61.408	8.825	5.857	8.284	84.374
Marzo	14.206	2.317	1.896	2.696	21.115	69.180	9.798	6.589	9.336	94.903
Abril	13.290	2.502	2.072	2.756	20.620	67.396	11.571	7.591	11.089	97.647
Mayo	14.604	2.911	2.084	3.041	22.640	71.454	11.732	7.008	10.396	100.590
Junio	13.174	2.442	1.926	2.623	20.165	65.665	11.624	6.479	10.108	93.876
Julio	14.720	3.750	2.406	3.638	24.514	75.485	19.235	8.777	15.553	119.050
Agosto	11.133	3.769	2.458	3.662	21.022	63.685	20.669	11.043	18.055	113.452
GASOLINA 98					TOTAL					
1976	32.301	19.361	1.656	8.042	61.360	901.739	174.231	88.720	144.275	1.308.965
1977	26.753	20.783	1.928	9.043	58.507	927.396	189.552	92.069	157.182	1.366.199
1978	26.345	25.016	2.076	10.693	64.130	986.332	212.343	100.685	173.819	1.473.179
1979	27.399	20.575	2.149	9.277	59.400	1.028.210	207.478	107.767	179.535	1.522.990
1979										
Agosto	2.798	3.860	288	1.832	8.778	80.085	29.189	12.766	24.217	146.257
Septiembre	2.343	1.608	163	786	4.900	82.941	16.268	8.877	14.560	122.635
Octubre	2.001	1.030	178	558	3.767	87.119	14.544	8.973	13.669	124.305
Noviembre	1.916	708	135	349	3.108	85.128	13.203	8.400	12.191	118.922
Diciembre	2.058	1.029	169	388	3.644	88.259	14.216	9.194	13.295	124.964
1980										
Enero	1.952	719	127	321	3.119	75.588	11.491	7.687	10.636	105.402
Febrero	2.296	691	129	360	3.476	76.823	11.653	7.639	10.907	107.022
Marzo	2.896	1.150	212	543	4.801	86.282	13.265	8.697	12.575	120.819
Abril	2.578	1.440	290	766	5.074	86.264	15.513	9.953	14.611	123.341
Mayo	3.138	1.628	208	743	5.717	89.196	16.271	9.300	14.180	128.947
Junio	2.791	1.683	212	766	5.452	81.630	15.749	8.617	13.497	119.493
Julio	3.781	3.970	477	1.888	10.116	93.986	26.955	11.660	21.079	153.680
Agosto	3.282	4.103	593	1.839	9.817	78.100	28.541	14.094	23.556	144.291

(1) A partir del mes de abril de 1977 la cifra publicada corresponde a gasolina de 90 octanos.

AÑO MES	BARCELONA	GERONA	LERIDA	TARRAGONA	CATALUÑA	BARCELONA	GERONA	LERIDA	TARRAGONA	CATALUÑA
GASOLEO A					GASOLEO B					
1976	451.744	94.385	137.744	140.423	824.296	179.975	53.328	80.873	73.337	387.513
1977	440.434	103.308	128.762	144.995	817.499	223.430	55.623	86.530	91.492	457.075
1978	428.247	113.630	129.178	148.289	819.344	263.440	64.142	100.125	93.395	521.102
1979	439.740	123.798	133.815	156.556	853.909	285.147	65.200	105.872	94.200	550.419
1979										
Agosto	28.555	10.579	9.776	11.734	60.644	16.534	4.293	5.357	6.163	32.347
Septiembre	34.701	8.787	11.388	12.162	67.038	17.005	4.045	5.990	5.992	33.032
Octubre	39.694	10.433	12.521	13.696	76.344	23.290	4.097	6.976	7.141	41.504
Noviembre	40.472	11.519	12.203	14.189	78.383	31.942	6.518	12.935	8.100	59.495
Diciembre	36.812	10.325	10.201	13.321	70.659	33.824	7.675	15.733	9.531	66.763
1980										
Enero	37.570	10.147	11.874	13.657	73.248	31.336	6.119	11.912	8.203	57.570
Febrero	36.980	9.960	11.730	13.425	72.095	22.896	4.662	7.572	7.462	42.592
Marzo	38.461	10.667	11.989	13.658	74.775	32.974	4.904	8.433	8.165	54.476
Abril	36.727	10.482	11.703	13.472	72.384	19.757	4.135	7.320	8.801	40.022
Mayo	41.079	10.882	12.412	13.976	78.349	27.727	6.041	14.522	10.169	58.459
Junio	35.597	10.219	11.096	12.429	69.341	14.468	3.604	4.905	6.120	29.097
Julio	40.354	13.128	12.915	15.216	81.613	14.488	4.385	6.987	6.672	32.532
Agosto	27.361	10.595	10.498	11.558	60.012	13.515	4.090	5.831	5.706	29.142
GASOLEO C					TOTAL					
1976	30.828	5.537	6.846	20.039	63.250	662.547	153.250	225.463	233.799	1.275.059
1977	85.383	18.402	18.009	38.862	160.656	749.247	177.333	233.301	275.349	1.435.230
1978	113.602	26.309	24.259	43.890	208.060	805.289	204.081	253.562	285.574	1.548.506
1979	142.034	23.484	35.864	61.536	262.918	866.921	212.482	275.551	312.292	1.667.246
1979										
Agosto	3.843	413	729	4.951	9.936	48.932	15.285	15.862	22.848	102.927
Septiembre	7.430	463	1.128	4.552	13.573	59.136	13.295	18.506	22.706	113.643
Octubre	10.092	774	2.850	5.758	19.474	73.076	15.304	22.347	26.595	137.322
Noviembre	18.672	2.019	6.401	6.792	33.884	91.086	20.056	31.539	29.081	171.762
Diciembre	22.515	2.450	8.398	6.820	40.183	93.151	20.450	34.332	29.672	177.605
1980										
Enero	25.082	2.664	6.335	6.578	40.659	93.988	18.930	30.121	28.438	171.477
Febrero	16.626	1.568	4.046	4.767	27.007	76.502	16.190	23.348	25.654	141.694
Marzo	15.560	1.438	3.784	3.750	24.532	86.995	17.009	24.206	25.573	153.783
Abril	10.281	768	1.801	3.745	16.595	66.765	15.385	20.833	26.018	129.001
Mayo	13.829	1.571	2.789	4.746	22.935	82.635	18.494	29.723	28.891	159.743
Junio	8.248	1.564	1.564	3.942	14.400	58.313	14.469	17.565	22.491	112.838
Julio	4.107	479	479	3.146	7.959	58.949	17.740	20.381	25.034	122.104
Agosto	3.543	304	514	2.886	7.347	44.519	14.989	16.843	20.150	96.501

(a) El total de gasóleo hasta el año 1975 corresponde al total de gas-oil que normalmente se daba. A partir del tercer trimestre de 1975 se sustituyó dicho producto por gasóleo A y B.

AÑO MES	BARCELONA	GERONA	LERIDA	TARRAGONA	CATALUÑA	BARCELONA	GERONA	LERIDA	TARRAGONA	CATALUÑA
FUEL-OIL LIGERO						FUEL-OIL PESADO				
1976	29.060	3.438	4.726	12.634	49.858	3.017.376	249.531	135.822	248.729	3.651.458
1977	—	—	—	—	—	2.581.488	245.070	139.523	312.318	3.278.399
1978	—	—	—	—	—	2.806.547	252.770	131.114	461.812	3.652.243
1979	—	—	—	—	—	2.650.149	138.066	130.883	658.815	3.577.913
1979										
Agosto	—	—	—	—	—	133.335	2.941	8.127	67.593	211.996
Septiembre	—	—	—	—	—	285.527	3.417	9.536	58.483	356.963
Octubre	—	—	—	—	—	278.915	3.450	12.079	60.591	355.035
Noviembre	—	—	—	—	—	275.698	3.655	12.582	81.310	373.245
Diciembre	—	—	—	—	—	254.388	3.188	12.104	66.210	335.890
1980										
Enero	—	—	—	—	—	304.643	4.511	11.029	98.898	419.081
Febrero	—	—	—	—	—	327.196	3.755	10.657	95.644	437.252
Marzo	—	—	—	—	—	301.284	3.664	11.560	77.136	393.644
Abril	—	—	—	—	—	252.343	3.877	10.142	77.231	343.593
Mayo	—	—	—	—	—	237.771	3.839	12.279	64.489	318.378
Junio	—	—	—	—	—	181.989	3.131	8.071	55.374	248.565
Julio	—	—	—	—	—	155.351	3.123	9.219	54.881	221.574
Agosto	—	—	—	—	—	97.316	2.527	7.478	54.328	161.649
FUEL-OIL B.I.A.						TOTAL				
1976	5.651	—	—	4.724	10.375	3.052.087	252.969	140.548	266.087	3.711.691
1977	5.040	—	—	4.777	9.817	2.586.528	245.070	139.523	317.095	3.288.210
1978	3.700	—	—	2.089	5.789	2.810.247	252.770	131.114	463.901	3.658.032
1979	3.152	—	—	4.945	8.097	2.653.301	138.066	138.883	663.760	3.586.010
1979										
Agosto	17	—	—	483	500	133.352	2.941	8.127	68.076	212.490
Septiembre	37	—	—	603	640	285.564	3.417	9.536	59.086	357.603
Octubre	120	—	—	673	793	275.035	3.450	12.079	61.264	355.828
Noviembre	71	—	—	709	980	275.769	3.655	15.582	82.019	374.025
Diciembre	1.309	—	—	403	1.712	255.697	3.188	12.104	66.613	337.602
1980										
Enero	74	—	—	858	932	304.717	4.511	11.029	99.756	420.013
Febrero	513	—	—	3.314	3.827	327.709	3.755	10.657	98.958	441.079
Marzo	162	—	—	750	912	301.466	3.664	11.560	77.886	394.556
Abril	234	—	—	755	989	252.577	3.877	10.142	77.986	344.582
Mayo	214	—	—	646	860	237.985	3.839	12.279	65.135	319.238
Junio	315	—	—	616	931	182.304	3.131	8.071	55.990	249.496
Julio	156	—	—	240	396	155.507	2.123	9.219	55.121	221.970
Agosto	29	—	—	254	283	97.345	2.527	7.478	54.282	161.932

CONSUMO

CONSUMO DE CARBURANTES

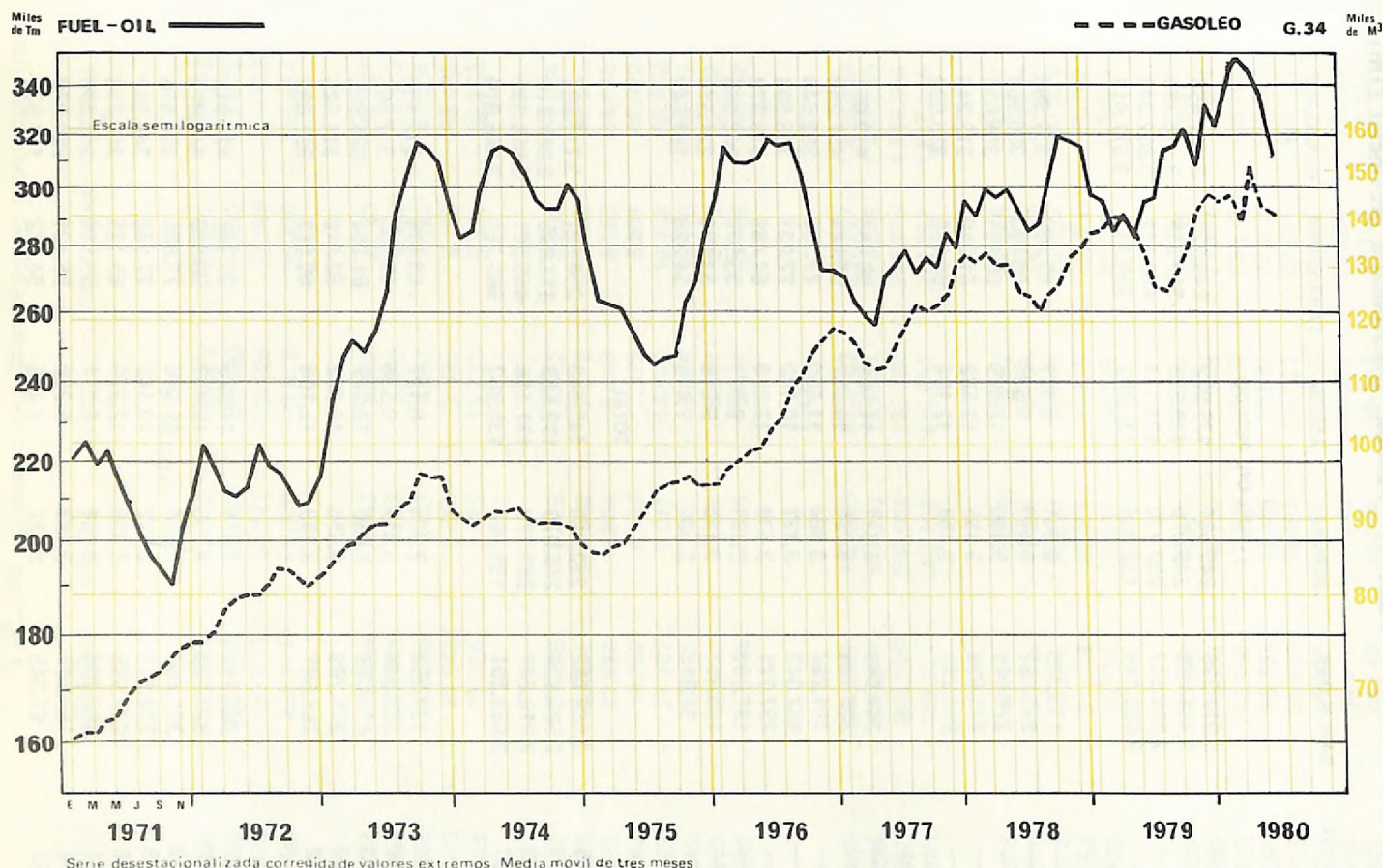

12./12 Cemento portland. Distribución provincial (Tm)

AÑO MES	BARCELONA	GERONA	LERIDA	TARRAGONA	CATALUNA
1975	2.363.601	348.128	259.894	434.857	3.406.880
1976	2.175.536	379.520	289.026	454.971	3.299.053
1977	2.262.884	382.079	264.969	450.822	3.360.754
1978	2.067.625	424.616	309.726	420.880	3.222.847
1979	1.713.872	410.843	303.773	402.972	2.831.460
1979					
Julio	151.407	35.538	31.588	43.485	262.018
Agosto	104.502	27.842	22.321	29.622	184.287
Septiembre	131.240	31.942	23.526	28.253	214.961
Octubre	145.225	34.672	25.744	30.048	235.689
Noviembre	145.532	33.747	24.317	29.788	233.384
Diciembre	107.416	25.305	19.779	22.386	174.886
1980					
Enero	128.020	30.054	23.015	30.290	211.379
Febrero	125.306	29.260	23.125	27.510	205.201
Marzo	122.822	26.334	23.791	29.609	202.556
Abril	122.084	27.329	23.582	28.649	201.644
Mayo	120.310	28.212	25.294	31.723	205.539
Junio	116.170	27.927	24.881	28.878	197.856
Julio	123.671	29.974	24.286	31.086	209.017

CONSUMO

12./13 Matriculación de vehículos. Cataluña (unidades)

AÑO MES	TURISMOS	AUTOBUSES	CAMIONES	MOTO- CICLETAS	TOTAL CATALUÑA	TOTAL ESPAÑA	CATALUÑA ESPAÑA	%
1975	121.517	521	16.346	9.217	147.601	691.674	21,34	
1976	129.292	303	16.517	10.040	156.152	740.695	21,08	
1977	137.584	190	18.184	13.794	169.752	801.500	21,18	
1978	131.231	269	17.833	14.704	164.037	798.595	20,54	
1979	123.965	225	18.188	18.189	160.567	776.871	20,67	
1979								
Abril	9.313	17	1.324	1.237	11.891	63.528	18,72	
Mayo	13.493	21	1.814	1.728	17.056	82.596	20,65	
Junio	11.544	8	1.586	1.989	15.127	71.086	21,28	
Julio	11.471	19	1.632	2.731	15.853	71.300	22,23	
Agosto	8.014	12	1.101	1.698	10.825	56.205	19,26	
Septiembre	9.763	22	1.087	1.473	12.345	57.882	21,33	
Octubre	8.584	18	1.635	1.407	11.644	58.100	20,04	
Noviembre	12.656	15	1.878	1.258	15.807	72.951	21,67	
Diciembre	7.240	8	1.117	1.050	9.415	45.761	20,57	
1980								
Enero	6.459	16	1.746	1.238	9.459	51.860	18,24	
Febrero	9.145	10	1.810	1.235	12.200	58.495	20,86	
Marzo	9.647	21	1.744	1.258	12.670	63.772	19,87	
Abril	9.545	30	1.631	1.143	12.349	60.111	20,54	

12./14 Matriculación de vehículos. Baleares (unidades)

AÑO MES	TURISMOS	AUTOBUSES	CAMIONES	MOTO- CICLETAS	TOTAL BALEARES	TOTAL ESPAÑA	BALEARES ESPAÑA	%
1975	11.371	57	1.335	756	13.519	691.674	1,95	
1976	12.133	59	1.393	900	14.485	740.695	1,96	
1977	13.431	69	1.595	1.257	16.352	801.500	2,04	
1978	16.329	85	1.972	1.984	20.370	798.595	2,55	
1979	18.041	75	2.427	2.831	23.374	776.871	3,01	
1979								
Abril	2.116	15	234	340	2.705	63.528	4,26	
Mayo	2.119	11	258	310	2.698	82.596	3,27	
Junio	1.489	12	284	353	2.138	71.086	3,01	
Julio	1.418	8	197	410	2.096	71.300	2,94	
Agosto	1.300	2	169	253	1.724	56.205	3,07	
Septiembre	1.311	2	157	173	1.976	57.882	3,41	
Octubre	1.233	1	176	161	1.571	58.100	2,70	
Noviembre	1.706	1	223	146	2.076	72.951	2,85	
Diciembre	1.129	—	184	230	1.543	45.761	3,39	
1980								
Enero	1.054	11	225	133	1.423	52.164	2,73	
Febrero	1.360	10	282	120	1.772	58.704	3,02	
Marzo	1.675	20	244	180	2.127	64.027	3,32	
Abril	1.499	15	272	158	1.944	60.371	3,32	

CONSUMO

12./15 Entrada de frutas y verduras. Mercado Central Barcelona (Tm)

MERCANCIAS	1977	1978	1979	1980 Mayo	Junio	Julio	Agosto	Septiembre
Verduras y hortalizas								
Acelgas	7.276,8	5.353,4	6.569,9	542,8	430,3	457,7	259,8	440,3
Alcachofas	12.264,8	8.644,6	12.007,0	1.262,9	411,0	27,4	2,2	16,8
Ajos	2.171,3	2.374,6	2.409,8	177,5	145,7	160,5	82,8	112,0
Apios	3.905,5	3.770,9	4.120,7	—	116,9	158,6	133,9	166,8
Batatas	1.709,0	1.776,9	1.510,2	—	—	—	6,2	173,9
Berenjenas	4.020,0	3.784,1	4.250,8	404,2	411,2	644,8	533,9	438,5
Bordes	—	—	—	—	—	—	—	—
Calabacines y calabazas	2.098,8	1.931,7	2.201,9	213,5	231,0	198,8	179,8	186,3
Cebollas secas	12.998,0	13.847,4	12.964,3	1.524,6	1.358,7	1.549,5	1.083,8	1.159,3
Cebollas tiernas	3.959,5	3.137,8	3.932,0	435,6	377,2	342,5	227,6	198,1
Coles	4.830,4	4.038,6	5.484,1	416,7	264,5	224,8	158,4	241,6
Coliflores y bróculis	4.904,0	4.253,8	4.936,5	394,7	73,4	0,1	2,0	42,8
Escarolas	3.426,2	3.042,1	3.389,9	—	17,0	15,1	16,2	101,0
Espárragos	118,9	178,6	207,0	73,7	20,6	1,8	—	—
Espinacas	2.032,9	1.763,6	1.874,7	104,1	18,7	8,1	1,1	24,9
Guisantes	1.259,5	1.049,4	1.109,8	525,3	205,9	5,5	—	—
Habas	2.239,9	2.350,5	2.151,7	267,4	15,6	—	—	—
Judías	13.939,0	13.104,0	16.438,3	1.924,1	1.921,0	1.467,1	903,1	1.323,4
Lechugas	29.314,0	23.443,6	29.191,7	2.839,2	2.557,8	2.772,3	1.985,1	2.149,7
Patatas	35.058,0	31.209,6	28.490,0	4.563,1	3.348,4	2.431,3	1.626,7	1.923,0
Pepinos	4.390,6	3.886,6	4.695,5	480,7	529,3	666,1	562,5	480,0
Pimientos	12.134,1	9.346,5	12.499,7	969,2	1.073,0	1.733,0	1.260,3	1.324,9
Perejil	726,1	491,0	884,8	83,9	78,0	97,4	80,1	89,5
Puerros	2.264,2	991,9	1.208,7	118,5	78,1	81,9	76,4	93,0
Rábanos	1.434,4	1.077,8	1.570,4	259,4	128,6	59,1	51,1	77,9
Setas	1.866,2	2.445,2	3.515,3	258,0	144,3	124,6	78,7	139,0
Tomates Canarias	3.868,1	1.803,9	1.583,4	96,2	—	—	—	—
Tomates península	51.379,6	48.012,0	52.448,2	5.117,2	4.609,4	4.901,8	2.983,8	3.961,7
Zanahorias	8.225,7	7.464,8	7.662,4	711,0	575,6	563,7	513,1	738,0
Otras verduras y hortalizas	1.221,3	1.154,9	1.473,4	298,9	129,8	123,3	80,3	92,7
Total	235.036,8	205.729,8	230.782,1	24.062,4	19.271,0	18.816,8	12.888,9	15.695,1
Frutas								
Albaricoques	1.418,8	4.075,0	3.297,1	236,6	1.701,0	649,6	19,0	—
Cerezas	2.520,1	3.101,2	3.674,4	878,5	1.187,8	1.065,6	1,8	—
Ciruelas	4.366,3	4.578,9	3.344,5	3,3	717,4	2.273,8	774,0	371,6
Clementinas	—	9.803,6	11.376,4	—	—	—	—	—
Fresones y fresas	3.559,2	2.974,4	3.250,7	1.444,4	938,5	229,8	52,2	7,9
Granadas	579,5	580,1	555,2	—	—	—	—	53,7
Higos	1.204,8	875,2	845,7	—	158,5	83,1	176,4	278,6
Limones	9.054,9	9.634,2	9.346,6	872,0	719,6	1.025,2	901,0	892,6
Mandarinas	16.137,5	4.920,2	3.927,2	2,3	—	—	—	82,5
Manzanas	18.339,6	15.709,6	20.267,8	1.932,0	1.040,1	842,4	461,5	1.586,3
Melocotones	19.216,9	21.085,7	17.151,6	605,7	2.942,5	5.373,2	3.619,2	2.634,8
Melones	17.884,3	13.844,5	16.933,9	186,6	959,7	3.729,5	4.481,7	4.993,8
Naranjas	74.695,0	63.732,8	65.665,7	8.205,5	2.951,0	1.439,7	745,8	617,0
Nísperos	2.317,8	1.908,0	3.202,8	1.740,5	860,8	17,8	—	—
Plátanos	14.787,8	17.492,3	19.518,7	2.316,8	2.151,8	1.883,5	1.520,8	1.681,9
Peras	16.108,2	12.647,2	16.339,0	366,4	1.134,1	2.522,6	1.848,4	2.168,6
Sandías	11.957,8	13.582,0	13.137,8	1.060,0	3.638,4	4.932,3	2.848,9	912,4
Uvas	18.624,4	18.606,9	18.075,6	—	1,3	425,9	2.629,9	4.255,0
Otras frutas	3.937,7	4.208,2	4.866,5	219,2	144,5	117,5	107,1	130,4
Total	236.710,6	223.360,0	234.777,2	20.069,8	21.247,0	26.611,5	20.187,7	20.667,1
Total verduras, hortalizas y frutas	471.747,4	429.089,8	465.559,3	44.132,2	40.518,0	45.428,3	33.076,6	36.362,2

CONSUMO

12./16 Ventas de pescado en el Mercado Central y Banqueta. Barcelona (Tm)

AÑO MES	Pescado fresco	MERCADO CENTRAL		Total	BANQUETA	TOTAL GENERAL
		Pescado congelado	Decomisos			
1975	64.988,7	15.945,5	935,8	79.998,4	8.060,8	88.059,2
1976	58.762,7	15.193,3	706,9	73.249,1	7.169,1	80.418,2
1977	51.058,4	16.526,1	476,3	67.108,2	10.458,1	77.566,3
1978	49.838,4	18.382,9	581,0	67.640,3	3.793,5	71.438,8
1979	50.643,3	18.498,2	684,7	68.456,8	3.832,0	72.288,8
1979						
Agosto	4.052,9	1.347,1	87,2	5.312,8	—	5.312,8
Septiembre	4.121,8	1.390,6	72,7	5.439,7	204,1	5.643,8
Octubre	4.734,3	1.417,4	73,6	6.078,1	497,7	6.575,8
Noviembre	4.438,6	1.423,2	83,9	5.777,9	1.279,8	7.057,7
Diciembre	4.238,9	1.776,8	59,7	5.956,0	972,4	6.928,4
1980						
Enero	4.378,4	1.640,9	41,7	5.977,6	370,3	6.347,9
Febrero	4.555,6	1.479,6	44,1	6.079,3	530,9	6.610,2
Marzo	4.746,0	1.589,9	54,2	6.281,7	831,6	7.113,3
Abril	4.572,8	1.668,5	62,6	6.178,7	844,4	7.023,1
Mayo	4.946,5	1.572,4	40,0	6.478,9	843,9	7.322,8
Junio	3.915,8	1.436,2	56,6	5.295,4	1.023,4	6.318,8
Julio	4.549,2	1.532,9	48,4	6.033,7	1.639,1	7.672,8
Agosto	3.486,4	1.247,7	25,9	4.708,2	1.244,9	5.953,1

12./17 Abastecimiento de carnes en Barcelona-ciudad (Tm)

AÑO MES	VACUNO	LANAR Y CABRIO	PORCINO	EQUINO	FORANEAS	TOTAL
1975	11.803,9	7.906,1	9.782,7	506,4	4.927,9	34.927,0
1976	10.102,5	7.728,2	8.110,5	501,5	2.600,7	29.043,4
1977	10.321,6	7.836,9	9.555,0	497,4	2.112,5	30.323,4
1978	10.728,4	7.965,7	9.954,9	467,6	1.803,3	30.919,9
1979	8.127,1	6.071,3	7.104,7	328,8	2.031,3	23.663,2
1979						
Agosto	566,7	338,7	215,4	10,2	—	1.346,4
Septiembre	715,1	335,1	365,4	33,8	—	1.449,4
Octubre	809,9	441,6	354,8	47,2	—	1.653,5
Noviembre	826,2	413,5	380,2	41,9	172,9	1.834,7
Diciembre	771,1	492,3	282,4	33,7	321,6	1.901,1
1980						
Enero	869,9	436,3	285,6	—	221,9	1.813,7
Febrero	878,2	491,1	190,8	36,8	155,1	1.752,0
Marzo	900,1	648,0	178,3	36,3	180,6	1.943,3
Abril	1.000,1	625,8	192,7	32,5	132,3	1.983,4
Mayo	1.058,8	615,0	180,7	32,8	134,2	2.021,5
Junio	1.207,8	648,7	202,6	20,0	99,5	2.178,6
Julio	1.044,8	550,0	128,6	—	68,2	1.791,6
Agosto	767,6	328,9	189,8	2,6	43,4	1.332,3

13. PRECIOS

13./1 Índices del coste de la vida y de precios de consumo

Índices del coste de la vida para el conjunto nacional Base 1968 = 100

AÑO MES	Índice general	Alimentación	Vestido	Vivienda	Gastos de casa	Gastos diversos
1972 Ø	126,6	124,4	132,3	118,3	122,3	134,1
1973 Ø	141,1	140,1	151,2	130,5	131,5	145,5
1974 Ø	163,2	160,1	178,3	147,3	157,6	169,6
1975 Ø	190,9	187,4	204,5	167,8	185,7	202,0
1976 Ø	224,5	222,5	236,9	186,4	220,2	238,8

Índices de precios de consumo para el conjunto nacional Base 1976 = 100

AÑO MES	Índice general	Alimenta- ción, bebi- das, y tabaco	Vestido y calzado	Vivienda	Menaje y servicios para el hogar	Servicios médicos y conserva- ción de la salud	Transpor- tes y co- munica- ciones	Esparci- miento, deportes, cultura y enseñanza	Otros gastos
1977 Ø	124,5	123,6	129,3	116,7	125,3	121,5	124,1	129,8	123,3
1978 Ø	149,1	147,3	158,9	140,2	155,9	143,8	145,1	153,0	159,2
1977									
Diciembre	136,4	135,1	146,3	124,5	140,9	129,9	136,2	142,6	145,4
1978									
Mayo	146,2	142,9	155,4	139,9	153,1	144,0	143,3	151,7	155,4
Junio	147,6	144,8	157,0	140,9	154,9	145,0	143,7	152,2	157,3
Julio	150,8	150,5	157,6	142,3	156,6	145,6	146,2	152,6	159,7
Agosto	153,5	155,8	158,3	143,3	157,5	146,0	146,4	152,8	161,3
Septiembre	154,7	155,5	162,1	144,7	159,6	146,6	146,9	158,0	164,6
Octubre	156,1	155,0	166,3	146,2	162,9	148,6	150,6	159,5	167,5
Noviembre	156,8	152,8	171,9	148,4	167,0	150,0	151,7	161,2	169,7
Diciembre	159,0	155,1	175,6	149,6	169,3	151,0	151,9	163,6	173,2
1979									
Enero	161,7	156,6	177,5	155,2	172,7	156,1	153,0	166,7	177,6
Febrero	162,9	156,3	179,4	156,7	174,4	159,1	156,2	169,2	180,7
Marzo	164,6	157,5	183,6	158,2	177,1	160,2	156,7	170,8	183,2
Abril	167,1	159,1	186,7	160,7	181,4	162,6	157,8	172,6	189,7
Mayo	169,1	160,5	189,7	162,0	183,8	165,4	162,0	173,4	191,7
Junio	170,6	161,2	191,9	163,5	185,2	166,6	162,5	175,1	197,0
Julio	174,2	163,7	193,7	169,6	187,7	166,8	175,2	176,0	198,7
Agosto	176,0	165,9	195,8	170,7	189,1	167,2	176,3	177,9	200,4
Septiembre	178,3	166,6	200,8	171,9	192,0	169,4	180,4	182,7	204,7
Octubre	180,7	167,3	206,9	176,3	195,2	171,1	183,0	184,7	207,6
Noviembre	181,1	164,8	213,0	178,2	197,8	172,3	184,4	185,7	210,4
Diciembre	183,7	168,1	216,5	179,4	200,0	173,2	186,6	187,4	213,4
1980									
Enero	188,8	171,2	217,7	189,7	203,0	176,5	198,2	190,0	220,4
Febrero	190,5	171,1	220,1	192,4	206,2	177,7	198,8	190,9	227,9
Marzo	191,5	170,7	223,8	193,4	208,7	178,8	199,5	191,9	231,1
Abril	193,4	170,9	229,0	196,4	211,7	181,1	200,0	193,9	236,0
Mayo	194,7	170,5	231,6	198,0	214,1	183,8	205,1	194,8	238,2
Junio *	197,7	173,6	233,7	202,0	216,7	185,2	210,4	195,6	240,6
Julio *	200,3	176,7	234,5	205,1	218,6	186,6	215,3	196,2	242,1
Agosto *	202,6	180,8	235,6	205,7	219,6	186,7	217,0	197,0	244,2
Septiembre *	204,6	181,6	239,6	206,6	221,8	192,7	217,6	202,4	247,4

PRECIOS

13./2 Indices generales del coste de la vida y precios de consumo. Cataluña y Baleares

Indices generales del coste de la vida en capitales de provincia

Base 1968 = 100

AÑO MES	BARCELONA	GERONA	LERIDA	TARRAGONA	PALMA
1972 Ø	126,3	121,6	123,0	125,3	129,3
1973 Ø	141,1	135,8	138,0	139,9	145,0
1974 Ø	163,0	159,1	166,1	161,8	171,2
1975 Ø	189,6	181,5	195,3	195,3	199,3
1976 Ø	225,0	207,6	223,4	223,7	235,6

Indices generales de precios de consumo

Base 1976 = 100

	Barcelona	Gerona	CAPITALES DE PROVINCIA Lérida	Tarragona	Palma	CATALUÑA	BALEARES
1977 Ø	122,8	124,0	123,6	125,8	122,1
1978 Ø	146,6	147,6	147,2	149,7	151,4	147,2	151,6
1977							
Agosto	127,7	129,5	130,2	131,3	130,0
Septiembre	129,3	132,1	131,8	133,6	130,2
Octubre	131,9	134,1	134,4	136,1	133,6
Noviembre	133,3	134,9	135,2	137,2	134,9
Diciembre	134,0	135,6	135,1	138,6	135,9
1978							
Enero	135,8	137,5	139,5	140,6	138,0	136,7	138,9
Febrero	137,0	138,7	139,7	140,6	140,3	137,8	141,1
Marzo	139,2	140,4	141,1	142,7	142,0	139,4	142,6
Abril	143,2	142,6	143,1	145,2	145,1	143,0	145,6
Mayo	144,1	144,9	143,9	147,2	147,8	144,4	147,8
Junio	145,4	146,0	144,2	148,1	150,1	146,0	150,2
Julio	149,2	148,9	146,4	151,2	151,8	149,9	151,7
Agosto	149,0	150,4	148,8	153,2	156,8	150,7	156,9
Septiembre	150,6	152,0	151,6	155,4	159,8	152,0	159,8
Octubre	154,5	155,3	155,1	156,9	162,1	154,8	161,6
Noviembre	155,0	156,5	155,8	156,7	161,9	155,0	161,7
Diciembre	156,5	158,3	156,8	158,6	161,4	156,5	162,1
1979							
Enero	159,0	160,1	161,5	163,2	164,5	159,4	166,0
Febrero	160,5	160,9	164,1	164,0	166,5	161,1	167,3
Marzo	162,8	162,3	165,5	165,9	168,5	163,0	169,5
Abril	164,4	164,6	167,3	168,4	170,0	164,6	170,7
Mayo	165,6	166,4	169,0	170,8	171,0	165,7	172,9
Junio	167,8	169,3	170,8	171,4	171,6	167,9	173,5
Julio	172,6	173,7	173,9	172,7	174,6	172,2	176,8
Agosto	172,2	174,6	177,1	176,1	176,9	172,3	178,7
Septiembre	178,0	175,2	179,4	178,5	180,6	176,4	181,4
Octubre	179,2	178,2	180,8	179,1	182,5	178,0	183,3
Noviembre	179,3	179,4	181,8	179,1	183,1	178,4	184,5
Diciembre	182,2	181,5	184,1	180,1	185,0	181,2	186,4
1980							
Enero	185,3	185,9	189,9	187,2	191,3
Febrero	187,5	187,5	193,1	189,2	192,6

PRECIOS

13./3 Índices de precios al por mayor

AÑO MES	INDICE GENERAL PONDERADO	MATERIAS PRIMAS	PRODUCTOS ACABADOS	PRODUCTOS AGRICOLAS	PRODUCTOS AGRICOLAS INDUSTRIA- LIZADOS	PRODUCTOS INDUS- TRIALES
Base 1955 = 100						
1969 Ø	200,9	179,4	164,8	223,8	204,7	169,0
1970 Ø	204,2	186,8	170,9	224,2	202,8	176,0
1971 Ø	215,8	197,9	176,4	236,9	215,0	180,5
1972 Ø	230,7	210,5	183,4	249,0	242,9	190,3
1973 Ø	254,4	224,8	203,2	272,5	275,7	206,6
1974 Ø	300,6	278,6	241,1	315,1	299,3	257,9
1975 Ø	338,0	319,0	282,6	353,0	342,7	280,9
1976 Ø	389,7	402,8	317,4	416,8	379,3	316,6
1977 Ø	456,2	483,1	376,5	458,3	489,3	374,0
1978 Ø	520,1	531,6	431,2	503,8	604,0	422,9
1977						
Junio	447,9	478,7	370,6	457,7	462,9	369,5
Julio	460,1	484,6	381,6	477,3	464,7	376,6
Agosto	465,0	500,6	386,0	465,1	490,5	382,6
Septiembre	469,0	504,3	398,1	449,7	506,8	393,7
Octubre	471,8	504,8	402,4	445,2	525,4	398,3
Noviembre	478,2	508,5	403,8	447,3	554,2	399,9
Diciembre	489,4	513,6	407,6	467,1	571,2	403,2
1978						
Enero	494,0	516,1	412,0	480,9	573,3	407,1
Febrero	501,2	516,0	415,7	489,1	585,5	410,3
Marzo	504,7	524,1	417,1	485,6	589,4	411,5
Abril	521,2	528,7	423,0	522,5	586,8	418,6
Mayo	523,1	539,0	428,7	518,8	576,9	422,3
Junio	520,6	541,4	431,1	512,0	576,4	424,4
Julio	521,7	543,6	431,5	503,5	599,7	424,9
Agosto	521,7	534,2	432,5	497,2	613,1	425,7
Septiembre	522,2	531,2	434,1	489,1	637,9	427,2
Octubre	526,2	535,3	465,3	491,4	633,1	432,5
Noviembre	535,3	528,7	441,2	518,9	631,7	434,2
Diciembre	548,7	540,9	442,7	536,8	644,1	435,7
1979						
Enero	550,7	540,3	447,3	539,8	635,5	439,9
Febrero	553,4	549,3	450,5	548,1	636,1	443,6
Marzo	562,9	559,6	459,3	563,0	639,2	460,3
Abril	586,3	560,7	470,6	611,5	635,1	462,4
Mayo	584,2	571,6	473,9	592,6	628,0	464,9
Junio	575,6	573,9	480,2	580,6	620,6	470,5
Julio	580,9	613,2	491,7	566,6	628,3	487,7
Agosto	579,4	614,3	499,1	551,2	622,3	494,4
Septiembre	579,6	626,3	501,5	537,6	642,7	496,7
Octubre	581,1	620,4	502,6	547,5	628,3	497,7
Noviembre	585,6	617,6	503,6	558,2	621,0	499,1
Diciembre	598,9	627,6	504,3	584,1	619,3	500,1
1980						
Enero	623,5	668,0	536,6	609,9	611,9	523,8
Febrero	623,3	680,8	541,4	608,3	614,0	528,3
Marzo	632,0	681,0	542,5	627,1	621,4	528,7
Abril *	626,6

14. FINANZAS

14./1 Aportaciones a los ingresos presupuestarios nacionales. Cataluña y Baleares (millones de ptas.)

ANO MES	BARCELONA	GERONA	LERIDA	TARRAGONA	CATALUÑA	BALEARES	ESPAÑA
1975	111.420,0	11.933,5	2.717,0	6.413,2	132.483,7	6.711,6	682.646,1
1976	138.183,2	15.222,9	3.486,1	8.889,0	165.781,2	7.773,7	844.620,8
1977	188.018,8	20.773,4	4.459,3	12.455,3	225.706,8	10.058,2	1.135.544,6
1978	238.155,2	23.557,0	6.121,7	15.129,9	282.963,8	14.738,8	1.470.829,6
1979	279.462,2	29.898,3	9.661,0	18.086,6	337.107,6	18.621,6	1.664.161,5
1979							
Septiembre	28.356,1	2.116,3	453,1	2.425,0	33.350,5	1.250,3	134.816,6
Octubre	26.298,7	2.332,5	607,4	1.492,4	30.731,0	1.656,8	127.663,3
Noviembre	32.201,6	3.088,2	762,0	2.283,7	38.335,5	1.956,6	137.014,4
Diciembre	17.424,1	1.943,5	2.283,7	1.019,1	22.670,4	864,6	251.546,9
1980							
Enero	10.694,3	2.285,9	509,8	757,6	14.247,6	828,7	66.972,7
Febrero	14.929,1	3.185,6	853,5	1.890,2	20.858,4	1.846,7	126.946,1
Marzo	12.236,1	2.417,1	580,6	2.191,4	17.425,2	1.842,7	118.454,9
Abril	50.335,5	2.847,3	401,5	1.039,5	54.623,8	1.416,3	199.770,6
Mayo	32.956,2	2.997,5	693,3	2.154,9	38.801,9	1.858,9	187.131,9
Junio	25.577,4	2.549,2	532,1	1.030,4	29.689,1	709,7	131.310,4
Julio	27.661,6	3.775,6	1.395,1	1.673,7	34.506,0	3.208,9	214.828,9
Agosto	16.700,5	3.424,4	1.099,4	2.199,4	23.423,7	3.378,3	141.673,5
Septiembre	35.957,8	2.211,5	324,4	2.263,7	40.775,4	1.571,3	169.121,7

14./2 Volumen de Compensación Bancaria (millones de ptas.)

ANO MES	CAMARAS OFICIALES	CAMARAS PRIVADAS	CAMARA DE BARCELONA	INDICE BARCELONA 1968 \varnothing = 100
1975	22.275.097,6	5.113.469,8	5.710.540,1	370,7
1976	32.115.454,5	6.907.662,3	7.227.080,9	469,1
1977	44.055.356,9	9.443.993,9	9.352.992,5	607,1
1978	51.650.120,4	10.967.347,8	10.457.127,6	678,7
1979	57.348.524,6	6.648.060,3	12.503.593,5	811,6
1979				
Marzo	4.810.064,8	.	1.032.824,4	804,5
Abril	4.159.164,0	936.297,0	900.567,9	701,5
Mayo	4.866.949,8	.	1.092.829,3	851,2
Junio	4.532.898,2	.	1.018.587,9	793,4
Julio	4.995.948,1	.	1.130.362,7	880,5
Agosto	4.620.945,9	1.059.101,3	898.581,8	699,9
Septiembre	4.558.014,6	1.029.284,5	1.005.337,1	783,1
Octubre	5.272.516,4	1.190.769,5	1.134.261,1	883,5
Noviembre	5.363.492,8	1.187.517,4	1.156.954,8	901,2
Diciembre	5.264.297,1	1.245.090,6	1.188.431,1	925,7
1980				
Enero	5.605.176,7	1.241.350,4	1.225.721,0	954,7
Febrero	5.476.571,5	1.202.803,2	1.217.367,5	948,2
Marzo	5.837.466,3	1.260.216,8	1.221.044,0	951,1

FINANZAS

14./3 Depósitos de la Banca Privada. Cataluña (millones de ptas.)

POSICION FINAL AÑO O MES	A LA VISTA	DE AHORRO	A PLAZOS	TOTAL
1973	204.832	90.283	170.057	465.172
1974	232.651	98.211	216.517	547.379
1975	274.816	123.488	241.217	639.521
1976	336.902	149.447	268.393	754.742
1977	387.178	164.996	332.066	884.240
1978				
Marzo	374.796	167.792	349.350	891.398
Junio	406.286	176.022	366.276	948.584
Septiembre	398.492	181.554	393.225	973.270
Diciembre	441.789	185.911	423.023	1.050.723
1979				
Marzo	429.774	184.944	456.229	1.070.947
Junio	454.263	189.384	486.257	1.129.904
Septiembre	437.146	194.083	511.075	1.142.304
Diciembre	442.744	195.960	593.916	1.232.620
1980				
Marzo	415.639	194.846	659.610	1.270.095

14./4 Depósitos de las Cajas de Ahorro. Cataluña (millones de ptas.)

POSICION FINAL AÑO O MES	NUMERO DE IMponentes	A LA VISTA	DE AHORRO	A PLAZO Y AHORRO VINCULADO	TOTAL
1972	4.899.363	19.698,1	94.198,4	108.598,1	222.494,6
1973	5.205.393	23.564,6	109.029,6	131.755,0	264.349,2
1974	5.564.434	27.118,7	122.056,2	156.880,2	306.055,1
1975	5.898.381	33.790,9	145.346,8	186.486,1	365.623,8
1976	6.264.483	41.388,4	173.314,6	212.745,9	427.448,9
1977					
Septiembre	6.599.459	53.351,6	196.726,9	231.383,6	481.462,1
Octubre	6.657.717	50.021,8	196.334,1	228.826,5	480.337,7
Noviembre	6.705.550	52.502,6	197.472,9	230.164,2	485.513,8
Diciembre	6.763.838	56.397,7	214.507,0	237.273,6	508.178,3
1978					
Enero	6.813.681	54.665,0	210.043,9	241.338,0	506.047,0
Febrero	6.862.834	54.633,4	210.414,7	246.247,6	511.295,7
Marzo	6.862.394	60.369,0	213.944,5	249.308,9	523.622,4
Abril	6.934.653	58.430,6	216.654,3	253.261,7	528.336,6
Mayo	6.976.609	58.319,9	216.048,7	255.770,5	530.139,1
Junio	7.023.812	62.691,8	220.759,5	258.675,3	542.126,5
Julio	7.068.409	64.308,0	240.808,6	262.062,3	567.178,9
Agosto	7.098.529	62.532,3	242.261,8	265.330,1	570.124,2
Septiembre	7.140.015	66.488,0	243.441,0	268.313,4	578.242,4

	31-XII-77	31-XII-78	30-XII-79	30-IV-80	31-V-80	30-VI-80
ACTIVO						
I. TESORERIA	79.928.966	81.847.092	148.554.501	129.840.436	122.926.533	137.881.677
1. Caja y Banco de España	21.479.104	34.903.093	68.835.027	68.895.457	69.322.235	74.853.136
2. Establecimientos de Crédito	58.273.550	46.644.014	79.378.457	60.502.958	53.108.800	62.451.010
3. Moneda y Billetes extranjeros	176.312	299.985	341.017	442.021	495.498	577.531
II. CUENTAS FINANCIERAS	24.501.884	30.052.296	49.115.148	47.152.066	45.610.797	45.238.167
1. Cuentas de Crédito. Disponible	8.813.284	7.961.067	9.777.268	10.109.160	9.796.980	9.676.099
2. Otros conceptos	15.688.600	22.091.229	25.559.880	20.254.906	18.996.817	18.116.068
3. Financ. de Inv. Oblig. a otras entid.	—	—	13.778.000	16.788.000	16.817.000	17.446.000
III. CARTERA DE TITULOS	258.489.683	304.855.212	338.749.088	356.777.069	358.501.276	358.234.899
1. Valores computables (Ordenes de 20-8-64 y 31-12-67)	248.311.186	285.637.435	315.131.994	333.898.091	335.059.450	334.556.990
2. Valores no computables	10.178.497	19.217.777	23.617.094	22.878.978	23.441.826	23.677.909
IV. PRESTAMOS Y CREDITOS	323.239.522	404.556.506	448.788.853	462.236.266	472.193.367	479.274.555
1. De carácter general	198.580.552	264.837.638	304.303.265	317.219.599	324.370.011	329.308.815
2. De regulación especial	120.788.563	134.965.257	139.568.310	140.098.148	142.865.639	144.922.170
3. De mediación	3.762.257	4.662.614	4.845.108	4.845.328	4.886.226	4.975.387
4. De ahorro vinculado	103.587	78.334	56.256	47.592	46.759	44.977
5. De ahorro del Emigrante	4.563	12.663	15.914	25.599	24.732	23.206
IV. bis. CARTERA DE EFECTOS	287.597	1.745.489	6.179.252	7.279.662	7.423.963	7.428.727
V. INMOVILIZADO	47.202.870	77.189.934	127.327.493	131.593.727	133.051.629	134.220.141
VI. MATERIALIZACION DE FONDOS Y RESERVAS ESPECIALES	6.553.305	9.590.934	9.175.981	8.713.008	8.729.361	8.754.760
VII. CUENTAS DIVERSAS	21.595.480	57.004.370	95.836.523	90.719.331	99.877.828	108.002.224
Total activo patrimonial	761.799.307	966.841.833	1.223.726.839	1.234.311.565	1.248.314.754	1.279.035.150
VIII. CUENTAS DE ORDEN Y NOMINALES	287.714.475	355.493.584	412.046.758	476.018.371	482.052.354	493.722.663
Total activo	1.049.513.782	1.322.335.417	1.635.773.597	1.710.329.936	1.730.367.108	1.772.757.813

FINANZAS

	31-XII-77	31-XII-78	30-XII-79	31-IV-80	31-V-80	30-VI-80
PASIVO						
I. RECURSOS PROPIOS	33.079.048	59.416.437	100.069.980	99.769.258	99.778.790	99.777.916
1. Fondo de dotación	2.550	2.550	2.550	397.475	2.550	2.550
2. Reservas	20.714.616	44.021.851	89.786.295	89.178.737	89.537.315	89.572.636
3. Aplicación O.B.S. propia	3.610.391	3.869.860	4.303.212	4.302.331	4.299.401	4.299.402
4. Fondo para la O.B.S.	4.170.165	4.484.951	5.066.257	5.049.573	5.077.753	5.077.752
5. Fondos de previsión y asistencia	3.987.131	6.112.651	666.240	582.331	576.431	541.109
6. Otros conceptos	594.195	924.574	245.426	258.811	285.340	284.467
II. FONDOS DE AMORTIZACION	5.647.455	7.606.171	11.564.495	12.603.428	12.869.316	13.207.164
1 Del inmovilizado (rúb. V. Activo)	4.728.824	6.449.870	10.647.248	11.722.380	11.988.268	12.325.608
2. De los bienes afectos a O.B.S.	403.098	478.729	726.392	725.501	725.501	725.501
3 De otros conceptos	515.533	677.572	190.855	155.547	155.547	156.055
III. FINANCIERAS	28.354.246	20.988.536	32.615.008	33.524.137	38.134.930	36.043.371
1. Cuentas de Crédito. Límite	13.286.048	8.943.767	15.097.467	13.381.567	13.290.967	13.377.567
2. Establecimientos de Crédito	8.017.330	3.210.552	5.501.688	7.858.298	12.475.545	8.322.910
3. Otros conceptos	7.050.868	8.834.217	10.055.853	9.456.272	9.368.418	9.810.894
4. Financ. de Inversiones Obligatorias			1.960.000	2.828.000	3.000.000	4.532.000
VI. ACREEDORES	669.719.421	813.428.313	968.168.678	973.915.729	976.751.933	1.000.947.897
1. Cuentas corrientes	73.894.871	92.402.425	106.031.504	103.843.302	102.162.780	109.724.357
2. Cuentas de ahorros	580.917.512	702.597.089	835.465.613	842.588.732	842.640.986	860.405.589
3. Ahorro vinculado	378.058	300.705	211.562	186.827	186.153	182.004
4. Cuentas de Organismos y Corporaciones	13.032.349	15.522.131	22.933.177	23.353.682	27.447.747	26.403.083
5. En moneda extranjera (V. efectivo)	3.597	9.748	1.006.058	1.243.234	1.281.813	1.335.312
6. Ahorro del Emigrante	1.362.444	1.995.115	2.404.764	2.574.349	2.716.766	2.760.686
7. Cuentas Extranjeras en pesetas (O.M. 16-3-73)	130.590	601.100	116.000	125.603	118.688	136.866
V. DIVERSAS	24.999.037	65.402.376	111.308.678	111.376.520	117.006.047	124.314.592
VI. RESULTADOS DEL EJERCICIO	—	—	—	3.122.493	3.773.738	4.744.210
Total pasivo patrimonial	761.799.307	966.841.833	1.223.726.839	1.234.311.565	1.248.314.754	1.279.035.150
VII. CUENTAS DE ORDEN Y NOMINALES	287.714.475	355.493.584	412.046.758	476.018.371	482.052.354	493.722.663
Total pasivo	1.049.513.782	1.322.335.417	1.635.773.597	1.710.329.936	1.730.367.108	1.772.757.813

	31-XII-77	31-XII-78	30-IX-79	30-XII-79	31-III-80	30-VI-80
ACTIVO						
I. CAJA Y ENTIDADES DE CREDITO Y AHORRO	141.703.074	162.021.825	186.571.704	212.657.647	203.254.954	203.263.179
Caja y Banco de España	25.386.814	30.393.579	49.596.243	54.717.076	57.979.481	55.357.394
Entidades de Crédito y Ahorro	115.903.408	131.257.185	136.450.752	157.508.936	144.843.249	147.370.956
Monedas y billetes extranjeros (Valor efectivo)	412.852	371.061	524.709	431.635	432.224	534.829
II. CARTERA DE EFECTOS	278.599.052	310.624.121	346.125.397	362.233.618	362.050.533	367.099.574
Efectos de comercio hasta 90 días	174.888.439	189.858.889	214.759.290	231.550.352	246.076.806	249.072.944
Efectos de comercio hasta 18 meses	65.412.051	78.539.494	87.632.162	86.704.760	76.454.369	73.375.492
Efectos de comercio hasta 3 años	13.978.566	20.458.749	23.236.843	17.136.354	19.487.207	22.120.659
Efectos de comercio a mayor plazo	4.536.596	4.995.330	3.570.790	8.185.198	3.304.709	3.087.762
Efectos de comercio en moneda extranjera (Valor efectivo)	19.561.130	16.517.504	16.774.904	18.391.685	16.532.239	19.115.638
Cupones descontados y títulos amortizados	222.270	254.155	151.408	265.269	195.203	327.079
III. CARTERA DE TITULOS	98.629.670	128.314.716	139.973.555	146.397.472	148.233.432	147.267.567
Fondos públicos	52.768.154	69.145.750	78.506.487	83.002.279	85.940.091	90.187.570
Otros valores	45.861.516	59.168.966	61.467.068	63.395.193	62.293.341	57.079.997
IV. CREDITOS	195.178.824	221.717.675	232.907.071	250.737.906	283.073.688	327.972.411
Deudores con garantía real	9.252.258	11.158.249	10.990.812	11.191.353	13.777.433	15.219.283
Deudores varios a la vista	20.586.933	28.353.796	31.230.870	30.345.527	34.605.864	52.369.817
Deudores a plazos	148.029.667	160.358.921	169.826.826	188.475.737	210.019.562	234.481.946
Deudores en moneda extranjera	17.309.966	21.846.709	20.858.563	20.725.289	24.670.829	25.901.365
V. DEUDORES POR ACEPT., AVALES Y CREDITOS DOCUMENTARIOS	97.306.351	110.373.670	116.001.793	113.262.803	111.661.625	113.269.834
VI. ACCIONISTAS	116.700	477.800	543.900	543.900	458.555	2.960.000
VII. ACCIONES EN CARTERA	—	—	700.000	—	—	—
VIII. MOBILIARIO E INSTALACIONES	7.941.928	9.822.613	11.730.340	16.938.011	17.376.977	18.026.375
IX. INMUEBLES	8.565.621	11.129.989	14.780.418	21.023.671	23.680.853	24.234.149
X. INVERSIONES DE RESERVAS Y FONDOS DE CAPITAL	2.168.870	2.877.559	2.565.952	1.885.461	1.747.893	1.794.536
XI. CUENTAS DIVERSAS	38.946.242	49.026.375	62.119.284	63.078.350	63.377.780	74.286.224
Pérdidas y ganancias	—	—	—	377.924	377.924	377.924
Otros conceptos	38.946.242	49.026.375	62.119.284	62.700.426	62.999.856	73.908.300
XII. CUENTAS DE ORDEN	594.577.136	612.320.832	698.721.137	734.512.066	825.785.275	865.173.204
Total Activo	1.463.733.468	1.618.707.175	1.812.744.661	1.923.270.905	2.040.701.565	2.145.347.053

FINANZAS

	31-XII-77	31-XII-78	30-IX-79	30-XII-79	31-III-80	30-VI-80
PASIVO						
I. CAPITAL	39.599.360	44.097.543	48.072.711	48.262.129	47.735.571	50.746.652
II. RESERVAS	17.066.515	21.719.492	24.176.098	30.183.248	30.548.222	32.985.462
Estatutarias	74.323	94.815	122.537	113.437	118.668	142.879
Voluntarias	10.113.568	9.718.250	10.561.461	9.933.086	10.195.552	11.781.396
Legal (Art. 53 Ley de Ordenación Bancaria)	2.375.955	3.184.335	4.100.251	5.286.739	5.340.592	5.769.858
Otras reservas obligatorias y especiales	4.502.669	8.722.092	9.391.849	14.849.986	14.893.410	15.291.329
II. Bis. REGULARIZACION LEY 76/1961	27.014	27.014	2.014	858	—	—
III. ENTIDADES DE CREDITO Y AHORRO	155.154.164	148.680.053	182.179.335	180.657.656	179.899.214	200.467.736
IV. ACREEDORES	425.927.833	520.820.975	576.554.925	633.552.852	658.966.609	691.211.983
Cuentas corrientes a la vista	174.777.243	206.079.934	212.160.388	216.780.388	204.359.348	217.419.297
Cuentas de ahorro	65.638.530	76.752.545	77.612.998	73.640.725	73.594.360	74.654.781
Imposiciones a plazo inferior a dos años	73.334.909	123.914.615	168.676.352	218.297.544	251.201.349	268.897.442
Imposiciones a dos o más años	112.177.151	114.073.881	118.105.187	124.834.195	129.811.552	130.240.463
V. BONOS DE CAJA Y OBLIGACIONES EN CIRCULACION	70.921.907	80.200.285	76.822.526	78.309.239	78.606.198	77.281.279
VI. ACREEDORES EN MONEDA EXTRANJERA (Valor efectivo)	10.105.662	10.812.427	11.839.770	13.874.439	14.038.140	15.870.458
VII. EFECTOS Y DEMAS OBLIGACIONES A PAGAR	19.601.052	27.738.717	25.243.612	33.504.728	31.843.346	35.685.511
VIII. ACEPTACIONES, AVALES Y CREDITOS DOCUMENTARIOS	97.306.351	110.373.670	116.001.793	113.262.803	111.661.625	113.269.834
IX. CUENTAS DIVERSAS	32.698.133	41.249.159	53.117.584	56.509.880	60.900.628	62.642.523
X. CUENTAS DE ORDEN	594.577.136	612.320.832	698.721.137	734.512.066	825.785.275	865.173.204
XI. PERDIDAS Y GANANCIAS	748.371	667.008	9.046	641.007	716.737	12.411
Total pasivo	1.463.733.468	1.618.707.175	1.812.740.551	1.923.270.905	2.040.701.565	2.145.347.053
Depositantes (valores nominales)	214.585.717	253.287.647	290.231.460	314.798.939	325.791.285	325.741.853

FINANZAS

14./7 Índice general ponderado de cotización. Valores de Renta variable. Bolsa de Barcelona

1979 DICIEMBRE		1980 MAYO		JUNIO		JULIO		AGOSTO		SEPTIEMBRE	
Día	Índice	Día	Índice	Día	Índice	Día	Índice	Día	Índice	Día	Índice
Base: 1-1-1978 = 100											
4	91,80	2	96,47	3	99,35	1	99,43	1	99,68	2	102,46
5	92,15	6	96,69	4	99,56	2	99,42	5	99,84	3	102,71
6	91,89	7	96,55	5	99,83	3	99,62	6	100,02	4	103,14
7	91,63	8	96,16	6	99,70	4	99,68	7	100,14	5	103,71
11	91,36	9	96,15	10	100,56	8	99,54	8	100,48	9	106,08
12	90,32	13	96,53	11	101,24	9	99,52	12	100,95	10	106,61
13	90,32	14	96,73	12	102,15	10	99,40	13	101,41	12	106,16
14	90,38	15	96,65	13	101,87	11	99,57	14	101,44	16	107,64
18	90,06	16	96,69	17	102,24	15	100,12	19	101,83	17	107,42
19	89,84	20	96,75	18	102,36	16	100,00	20	102,61	18	107,19
20	90,22	21	97,17	19	102,29	17	99,88	21	103,20	19	106,74
21	90,27	22	97,89	20	102,22	18	99,09	22	103,68	23	105,77
27	90,—	23	98,02	25	103,09	22	99,83	26	103,96	25	105,28
28	89,46	27	98,58	26	103,32	23	99,66	27	103,03	26	105,50
		28	99,47	27	103,32	24	99,73	28	102,45	30	106,04
		29	99,21			29	99,97	29	102,11		
		30	99,46			30	99,91				
						31	99,78				

14./8 Índice ponderado sobre valores seleccionados. Bolsa de Barcelona. Base 1-1-1956 = 100

	ELECTRICOS	BANCARIOS	QUIMICOS	CEMENTOS Y CONS- TRUCCION	SIDERUR- GICOS Y MINEROS	ALIMEN- TICIOS	TEXTILES	VARIOS	GENERAL
1979									
Mayo	117,49	1.048,44	72,36	189,34	41,96	60,77	35,19	130,44	156,18
Junio	123,05	1.030,29	74,33	172,80	42,71	60,57	35,50	129,82	156,25
Julio	115,33	970,57	65,29	166,18	38,21	59,08	33,66	113,76	145,44
Agosto	117,93	983,53	67,99	171,48	38,28	64,25	34,83	123,44	149,04
Septiembre	119,24	936,38	67,37	162,36	37,85	67,02	33,25	125,64	146,30
Octubre	124,50	861,87	64,98	158,66	39,44	64,21	36,04	131,91	145,43
Noviembre	119,86	793,11	53,05	154,16	35,37	63,50	31,99	127,21	136,46
Diciembre	129,50	844,19	53,10	156,21	32,07	63,18	28,09	116,86	140,50
1980									
Enero	124,28	820,88	57,86	159,11	40,77	64,50	30,92	124,89	141,54
Febrero	124,78	888,85	56,97	153,43	40,56	64,36	30,54	132,55	143,42
Marzo	123,72	863,43	54,23	151,73	39,83	62,96	30,07	134,36	140,90
Abril	124,35	820,96	51,84	146,14	36,66	60,23	29,58	128,26	136,89
Mayo	129,64	843,01	54,74	141,14	33,99	62,26	28,77	132,62	139,73
Junio	136,77	872,70	51,63	142,99	35,44	60,98	31,81	140,31	145,16
Julio	122,55	888,93	54,93	143,77	29,17	62,32	29,28	126,74	140,12
Agosto	131,59	899,13	54,79	155,18	30,71	64,72	28,71	135,88	143,46
Septiembre	136,17	957,30	56,99	160,00	30,56	67,41	29,78	137,38	148,23

FINANZAS

14./9 Índice de la cotización de la Bolsa de Barcelona. Base 1-1-1956 = 100 ■

	1975	1976	1977	1978	1979	1980
Enero	381,61	376,15	269,05	172,21	149,50	141,54
Febrero	406,88	359,66	279,14	166,71	162,60	143,42
Marzo	396,77	347,04	266,69	167,58	173,14	140,90
Abril	412,05	377,57	262,03	181,25	160,18	136,89
Mayo	388,20	372,48	245,54	187,60	156,18	139,73
Junio	369,91	354,74	243,71	185,82	156,25	145,16
Julio	363,78	346,50	213,20	191,60	145,44	140,12
Agosto	371,87	331,87	212,67	184,65	149,04	143,46
Septiembre	354,74	327,49	183,83	179,26	146,30	148,23
Octubre	360,35	298,55	176,83	177,27	145,43	
Noviembre	396,25	319,61	175,85	165,63	136,46	
Diciembre	390,94	284,35	179,74	164,03	140,50	

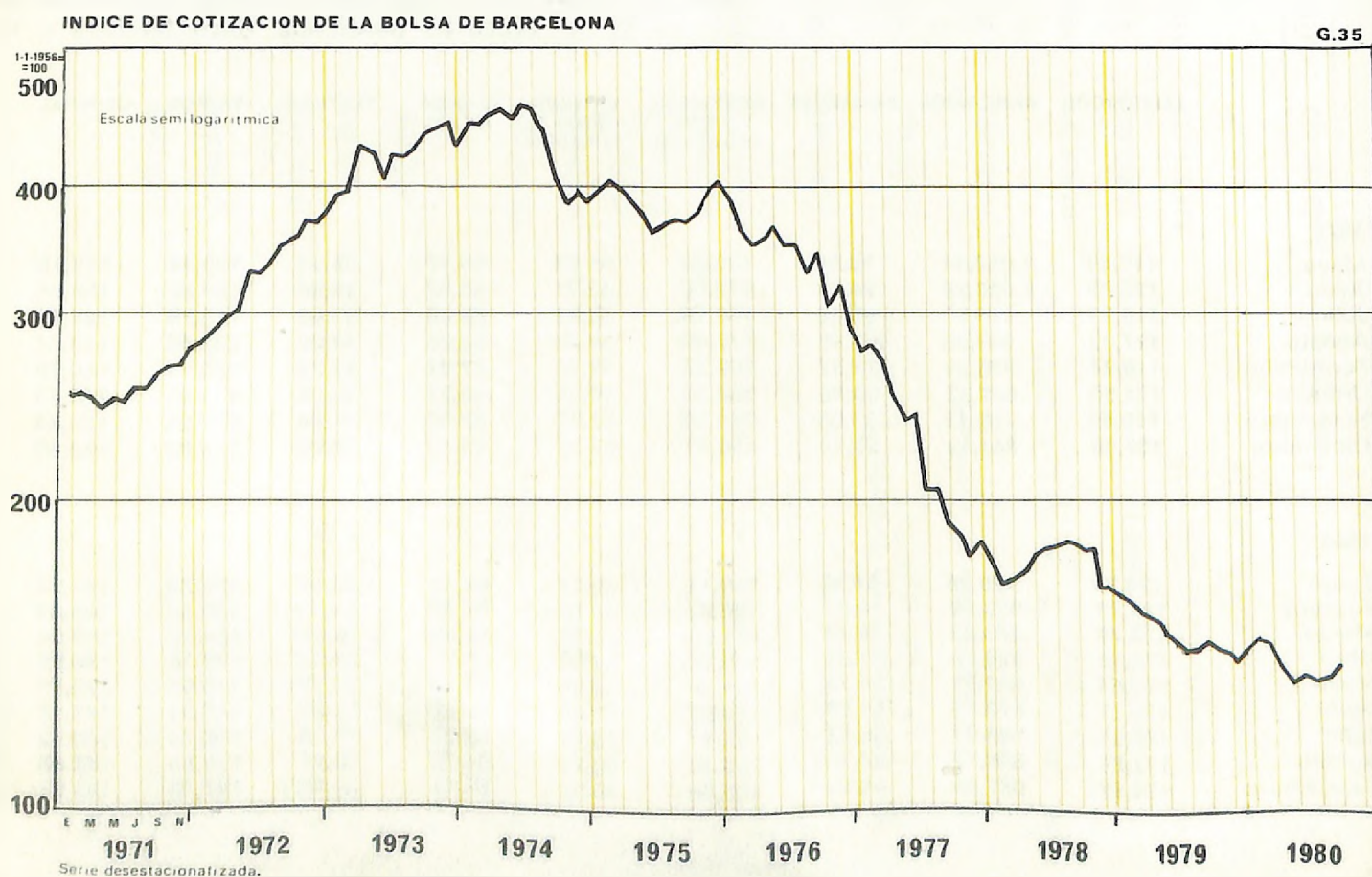

FINANZAS

14./10 Volumen de contratación. Bolsa de Barcelona (miles de ptas.)

AÑO MES	FONDOS PUBLICOS		ACCIONES		OBLIGACIONES		TOTAL	
	Valor Nominal	Valor Efectivo	Valor Nominal	Valor Efectivo	Valor Nominal	Valor Efectivo	Valor Nominal	Valor Efectivo
1975	1.004.376	1.059.870	9.449.283	27.695.010	2.495.887	2.364.767	12.949.546	31.119.647
1976	834.860	931.443	12.876.675	31.284.436	3.257.965	3.215.768	16.969.500	35.431.647
1977	432.056	459.087	8.215.579	13.721.556	3.074.489	2.972.843	11.722.114	17.153.487
1978	451.533	452.356	11.650.385	19.679.593	5.789.878	5.693.567	17.891.866	25.825.520
1979	829.674	803.459	12.305.417	12.475.258	8.872.511	8.699.487	22.007.603	21.978.204
1979								
Septiembre	53.147	52.111	681.214	639.691	573.583	553.615	1.307.944	1.245.317
Octubre	209.911	205.592	1.297.132	1.061.745	1.138.865	1.115.535	2.648.908	2.382.872
Noviembre	124.043	119.147	1.221.794	1.222.456	1.159.821	1.137.447	2.505.658	2.479.050
Diciembre	50.675	48.117	2.219.836	1.809.984	870.617	840.108	3.134.729	2.688.923
1980								
Enero	62.807	57.915	1.456.573	1.159.528	878.976	861.840	2.398.357	2.079.284
Febrero	59.957	57.141	1.219.047	1.172.291	1.290.645	1.187.304	2.569.650	2.416.741
Marzo	41.435	39.012	1.015.031	927.706	820.820	779.317	1.877.286	1.746.035
Abril	55.523	53.250	897.969	782.016	564.335	557.161	1.517.827	1.392.427
Mayo	193.206	189.129	1.463.953	1.403.547	953.225	911.948	2.583.378	2.504.624
Junio	73.160	70.005	1.317.427	1.111.772	357.780	338.486	1.748.367	1.520.263
Julio	442.688	424.902	1.494.122	1.355.881	426.473	411.106	2.363.283	2.191.889
Agosto	65.707	63.194	819.342	635.287	447.783	435.977	1.332.832	1.134.458
Septiembre	305.093	276.351	1.202.996	1.048.718	535.179	531.039	2.043.268	1.856.108

Millones de Ptas. VALOR EFECTIVO CONTRATADO EN LA BOLSA DE BARCELONA

G.36

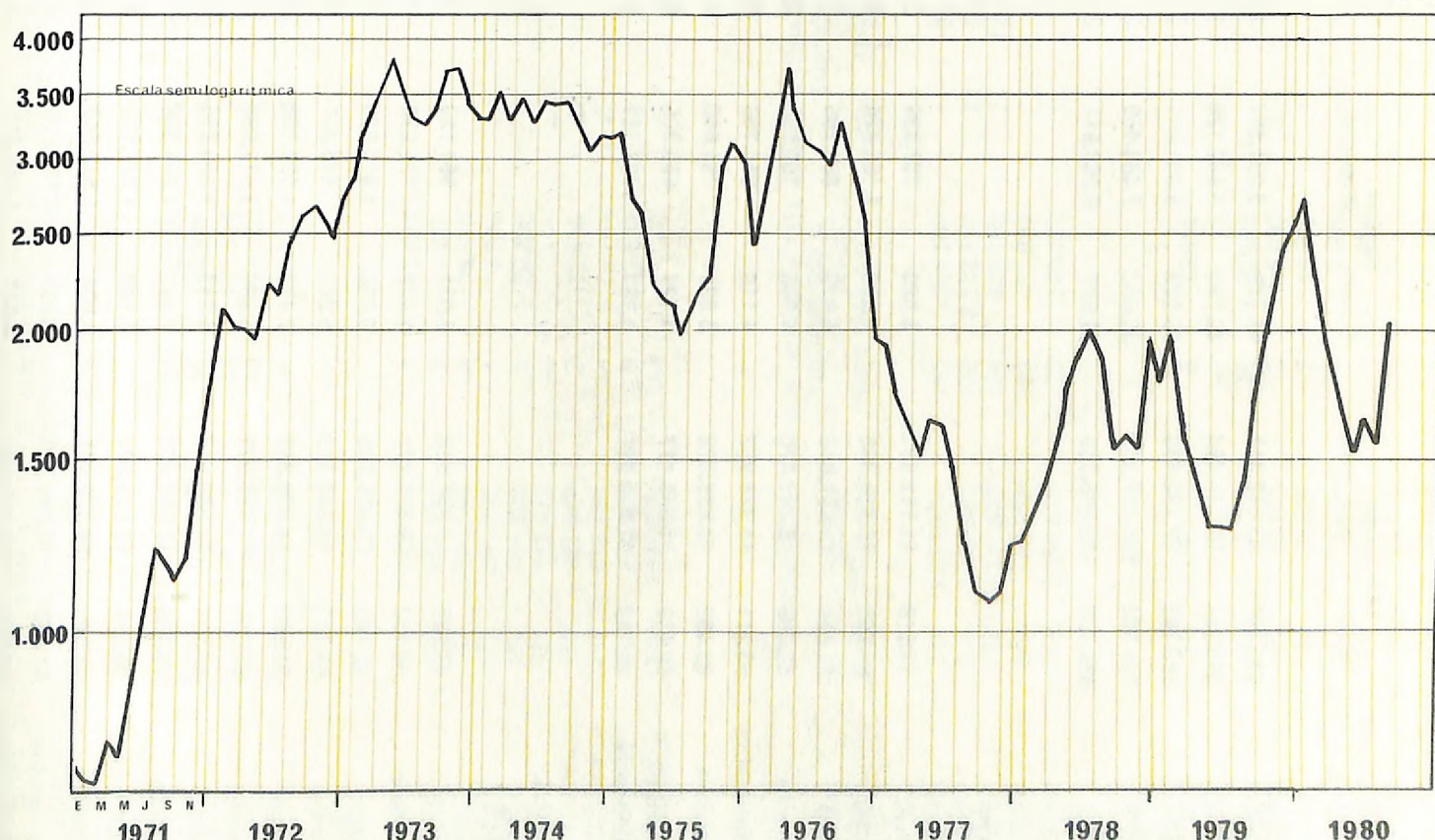

AÑO MES	BARCELONA		GERONA		LERIDA		TARRAGONA		CATALUÑA	
	Número	Miles ptas.	Número	Miles ptas.	Número	Miles ptas.	Número	Miles ptas.	Número	Miles ptas.
1974	646.240	43.082.413	46.079	5.081.507	23.733	2.537.805	49.315	4.512.104	765.367	55.213.829
1975	686.244	56.745.494	49.720	5.662.120	27.269	2.961.064	57.212	4.582.433	820.445	69.951.111
1976	663.242	67.102.663	50.123	5.804.871	27.163	2.961.421	58.606	5.480.937	799.138	81.349.892
1977	741.064	101.437.553	55.682	7.484.469	31.910	4.097.495	62.144	6.586.032	890.800	119.605.549
1978	826.538	140.888.338	59.637	9.053.611	31.098	4.173.921	69.347	8.953.094	986.620	163.068.964
1978										
Mayo	79.018	11.111.621	5.620	787.336	2.883	326.574	5.497	629.024	93.018	12.854.555
Junio	60.665	19.724.889	4.496	1.186.470	2.359	408.247	4.911	1.614.497	72.431	22.934.103
Julio	78.223	10.851.846	5.977	866.796	2.930	392.544	8.001	768.189	93.416	12.879.375
Agosto	63.406	8.849.470	4.908	702.858	2.688	370.521	5.748	704.446	76.750	10.627.295
Septiembre	63.211	11.378.957	4.119	654.708	2.337	343.200	5.040	595.474	74.707	12.972.339
Octubre	82.457	13.836.578	5.631	785.656	2.882	372.485	6.772	827.987	97.742	15.822.706
Noviembre	60.952	11.049.117	4.121	600.206	2.312	327.874	5.233	594.054	72.620	12.571.251
Diciembre	75.038	12.374.681	5.367	787.511	2.675	414.504	5.830	776.054	88.910	14.352.750
1979										
Enero	85.987	14.241.658	6.031	964.159	3.059	479.175	7.150	888.118	102.227	16.573.110
Febrero	60.152	9.423.278	4.479	739.233	2.226	314.072	4.825	640.443	71.682	11.117.026
Marzo	82.740	13.866.708	6.750	1.015.810	3.011	575.538	6.326	867.951	98.827	16.326.007
Abril	69.713	11.640.583	5.282	944.457	2.559	458.683	5.436	757.316	82.990	13.801.039
Mayo	81.993	14.339.858	7.473	1.191.180	3.006	500.234	7.431	884.552	99.903	16.915.824
Junio	65.359	27.325.071	5.560	1.877.898	2.626	580.693	5.854	2.496.133	79.399	32.279.795
Julio	86.174	14.588.519	8.213	1.406.250	3.533	640.840	7.526	1.248.046	105.446	17.883.655
Agosto	73.235	11.033.401	7.452	1.296.398	3.139	643.578	6.747	906.619	90.573	13.879.996
Septiembre	70.834	13.122.674	6.120	1.227.560	2.624	495.865	6.319	1.062.833	85.897	15.908.932
Octubre	91.559	16.322.935	8.806	1.552.848	3.790	785.793	7.868	1.143.483	112.023	19.805.059
Noviembre	61.892	10.998.735	6.285	1.135.026	2.499	555.126	5.826	792.621	76.502	13.481.508
Diciembre	88.649	14.141.661	8.627	1.489.315	3.581	641.486	8.447	1.086.040	492.908	95.511.928

AÑO MES	TOTAL		O. AGRICULTURA, SILVI- CULTURA, CAZA Y PESCA		I. MINAS Y CANTERAS		II-III. INDUSTRIAS MANUFACTURERAS		IV. INDUSTRIAS CONSTRUCCION		V. ELECTRICIDAD, GAS Y AGUA	
	Núm.	Capital Miles ptas.	Núm.	Capital Miles ptas.	Núm.	Capital Miles ptas.	Núm.	Capital Miles ptas.	Núm.	Capital Miles ptas.	Núm.	Capital Miles ptas.
1974	2.895	12.513.876	34	112.128	13	11.540	740	1.961.716	289	1.489.089	12	10.180
1975	2.991	9.570.686	50	194.589	11	65.150	749	2.381.286	329	1.107.190	28	49.316
1976	3.118	6.780.844	59	621.124	8	15.500	736	1.564.153	366	616.510	40	43.020
1977	2.477	5.287.120	60	224.140	8	9.000	587	1.375.613	254	620.506	50	57.832
1978	2.331	7.554.432	44	124.513	8	15.750	526	2.525.806	191	586.964	44	59.920

1978

Marzo	277	628.104	1	3.600	—	—	66	109.366	22	51.860	1	500
Abril	248	499.655	1	200	1	100	71	131.565	15	45.240	5	2.900
Mayo	232	550.460	9	38.573	1	500	57	180.492	24	58.640	4	3.900
Junio	172	361.245	1	7.600	—	—	37	96.400	12	60.600	1	2.000
Julio	168	839.000	5	20.700	2	2.600	46	187.100	17	71.400	1	200
Agosto	147	813.413	—	—	—	—	27	81.372	16	38.200	2	4.400
Septiembre	135	465.542	9	13.500	—	—	25	27.890	12	83.102	5	3.000
Octubre	283	636.654	—	—	—	—	65	219.550	12	19.050	4	6.450
Noviembre	206	577.160	7	29.620	1	150	39	92.291	17	52.600	7	26.700
Diciembre	129	496.870	—	—	1	2.000	29	173.600	8	31.370	2	2.000

AÑO MES	VI. 1. COMERCIO		VI. 2. BANCOS Y ESTA- BLECIMIENTOS F.		VI. 3. ENTIDADES DE SEGUROS		VI. 4. INMOBILIARIAS		VII. TRANSPORTE, ALMACE- NAJE Y COMUNICACIONES		VIII. PRESTACION SERVICIOS	
	Núm.	Capital Miles ptas.	Núm.	Capital Miles ptas.	Núm.	Capital Miles ptas.	Núm.	Capital Miles ptas.	Núm.	Capital Miles ptas.	Núm.	Capital Miles ptas.
1974	573	1.073.074	143	3.725.562	1	25.000	795	3.433.481	74	199.396	221	472.710
1975	637	1.240.043	199	2.338.517	2	50.000	648	1.683.890	108	171.390	230	289.315
1976	742	1.241.503	168	602.790	7	176.640	604	1.259.669	99	206.659	289	433.276
1977	543	969.995	103	461.032	2	1.100	502	1.009.291	153	172.286	215	386.325
1978	584	1.355.627	75	160.421	1	500	490	1.245.031	151	371.818	217	1.108.082

1978

Marzo	90	156.002	6	10.556	—	—	63	81.620	12	207.300	14	7.300
Abril	59	124.195	—	—	—	—	42	120.360	23	18.755	31	56.340
Mayo	49	97.880	10	21.595	—	—	53	129.327	10	2.800	15	16.753
Junio	41	59.745	8	5.060	—	—	35	84.850	15	29.890	20	15.100
Julio	44	66.400	7	15.260	1	500	26	68.030	9	2.310	10	404.500
Agosto	51	178.409	1	5.000	—	—	24	72.580	6	17.350	20	416.102
Septiembre	26	232.940	6	1.400	—	—	30	77.840	12	10.420	10	15.450
Octubre	76	129.605	8	9.320	—	—	56	131.875	18	7.592	44	113.212
Noviembre	47	73.960	18	88.530	—	—	49	158.659	11	42.350	10	12.300
Diciembre	36	92.770	1	1.000	—	—	32	172.440	4	5.900	16	15.790

AÑO MES	TOTAL		O. AGRICULTURA, SILVI- CULTURA, CAZA Y PESCA		I. MINAS Y CANTERAS		II-III. INDUSTRIAS MANUFACTURERAS		IV. INDUSTRIAS CONSTRUCCION		V. ELECTRICIDAD, GAS Y AGUA	
	Núm.	Capital Miles ptas.	Núm.	Capital Miles ptas.	Núm.	Capital Miles ptas.	Núm.	Capital Miles ptas.	Núm.	Capital Miles ptas.	Núm.	Capital Miles ptas.
1974	1.490	29.916.535	18	178.780	8	53.800	553	10.218.046	89	1.738.568	14	3.532.964
1975	1.097	21.481.350	32	277.979	8	55.936	357	6.871.450	109	967.849	17	3.345.343
1976	1.063	21.252.835	35	343.596	6	90.100	318	4.897.181	98	812.899	18	5.283.905
1977	1.101	18.999.652	51	596.964	12	50.662	273	3.496.808	92	1.063.036	16	7.298.430
1978	948	9.951.279	34	279.223	10	69.497	236	2.716.347	83	966.196	16	99.810
1978												
Marzo	111	1.180.321	5	67.850	2	3.372	26	355.080	10	42.926	4	26.590
Abril	112	1.035.476	1	1.315	2	7.725	24	259.438	4	108.400	3	22.000
Mayo	104	684.794	11	58.223	—	—	23	140.180	15	121.905	1	9.000
Junio	91	1.166.711	—	—	1	5.600	24	198.565	10	265.060	—	—
Julio	35	327.532	1	2.620	—	—	11	116.320	4	27.500	1	2.380
Agosto	58	708.317	1	9.200	3	6.900	15	160.739	5	10.900	1	3.000
Septiembre	68	1.111.495	4	34.205	—	—	21	345.220	4	22.000	—	—
Octubre	74	787.648	2	11.160	—	—	18	259.610	2	64.860	1	1.140
Noviembre	88	764.176	7	72.650	—	—	20	113.490	6	28.000	4	25.700
Diciembre	26	153.395	—	—	1	1.900	8	65.920	—	—	—	—

AÑO MES	VI. 1. COMERCIO		VI. 2. BANCOS Y ESTA- BLECIMIENTOS F.		VI. 3. ENTIDADES DE SEGUROS		VI. 4. INMOBILIARIAS		VII. TRANSPORTE, ALMACE- NAJE Y COMUNICACIONES		VIII. PRESTACION SERVICIOS	
	Núm.	Capital Miles ptas.	Núm.	Capital Miles ptas.	Núm.	Capital Miles ptas.	Núm.	Capital Miles ptas.	Núm.	Capital Miles ptas.	Núm.	Capital Miles ptas.
1974	177	2.316.112	97	6.519.328	3	8.125	409	4.320.983	35	309.066	87	720.763
1975	151	1.158.684	102	5.412.814	—	—	240	2.756.942	26	126.333	55	472.020
1976	147	1.001.557	69	5.123.620	2.	26.500	265	2.274.613	30	266.682	73	1.132.182
1977	175	1.142.045	61	1.231.483	1	500	356	3.165.253	24	135.361	62	819.110
1978	173	1.329.397	46	901.211	1	5.900	264	2.700.845	21	163.215	64	719.638
1978												
Marzo	16	59.954	8	149.999	—	—	33	452.800	2	7.500	5	14.250
Abril	31	242.020	3	46.600	—	—	36	316.158	3	28.000	5	3.820
Mayo	19	97.232	3	5.100	—	—	24	221.920	5	9.784	3	21.450
Junio	20	156.865	1	4.000	—	—	23	469.452	1	851	11	66.318
Julio	8	125.012	1	2.000	—	—	6	40.000	1	200	2	11.500
Agosto	10	101.393	2	20.000	1	5.900	15	155.885	—	—	5	234.400
Septiembre	11	115.900	7	282.170	—	—	18	210.940	1	3.660	2	97.400
Octubre	5	72.212	4	39.666	—	—	30	210.520	3	16.170	9	112.310
Noviembre	12	88.350	7	47.766	—	—	24	293.920	1	2.500	7	91.800
Diciembre	9	47.275	—	—	—	—	5	25.550	1	100	2	12.650

AÑO MES	TOTAL		O. AGRICULTURA, SILVI- CULTURA, CAZA Y PESCA		I. MINAS Y CANTERAS		II-III. INDUSTRIAS MANUFACTURERAS		IV. INDUSTRIAS CONSTRUCCION		V. ELECTRICIDAD, GAS Y AGUA	
	Núm.	Capital Miles ptas.	Núm.	Capital Miles ptas.	Núm.	Capital Miles ptas.	Núm.	Capital Miles ptas.	Núm.	Capital Miles ptas.	Núm.	Capital Miles ptas.
1974	126	413.478	2	1.100	—	—	42	137.090	15	52.254	—	—
1975	163	669.927	4	5.070	—	—	48	291.743	23	60.585	—	—
1976	114	536.267	7	38.710	2	625	39	218.435	13	31.080	2	2.874
1977	96	747.582	3	795	1	100	30	476.910	7	134.370	—	—
1978	74	389.483	2	4.300	2	5.700	21	75.978	7	10.448	2	1.212
1978												
Marzo	3	4.400	—	—	—	—	2	3.400	—	—	—	—
Abril	6	8.200	—	—	—	—	4	5.600	—	—	—	—
Mayo	4	2.272	—	—	—	—	1	300	—	—	—	—
Junio	26	150.550	—	—	1	5.600	4	34.478	3	7.542	1	212
Julio	—	—	—	—	—	—	—	—	—	—	—	—
Agosto	8	4.420	—	—	1	100	4	600	—	—	—	—
Septiembre	4	12.382	—	—	—	—	1	200	—	—	—	—
Octubre	2	1.700	1	700	—	—	—	—	—	—	—	—
Noviembre	4	2.850	—	—	—	—	1	300	2	2.250	—	—
Diciembre	2	1.459	—	—	—	—	—	—	—	—	—	—

AÑO MES	VI. 1. COMERCIO		VI. 2. BANCOS Y ESTA- BLECIMIENTOS F.		VI. 3. ENTIDADES DE SEGUROS		VI. 4. INMOBILIARIAS		VII. TRANSPORTE, ALMACE- NAJE Y COMUNICACIONES		VIII. PRESTACION SERVICIOS	
	Núm.	Capital Miles ptas.	Núm.	Capital Miles ptas.	Núm.	Capital Miles ptas.	Núm.	Capital Miles ptas.	Núm.	Capital Miles ptas.	Núm.	Capital Miles ptas.
1974	18	11.540	1	500	—	—	38	203.128	3	3.266	7	4.600
1975	45	56.305	4	23.060	—	—	25	216.894	4	5.750	10	10.520
1976	23	30.193	3	2.200	—	—	13	113.225	4	96.000	8	2.925
1977	28	32.245	—	—	1	100	21	95.312	1	250	4	7.500
1978	10	39.500	3	61.630	—	—	16	171.439	1	1.200	10	18.082
1978												
Marzo	—	—	1	1.000	—	—	—	—	—	—	—	—
Abril	—	—	—	—	—	—	2	2.600	—	—	—	—
Mayo	1	1.260	1	500	—	—	—	—	—	—	—	—
Junio	5	7.000	1	60.130	—	—	4	18.700	—	—	8	17.100
Julio	—	—	—	—	—	—	—	—	—	—	—	—
Agosto	1	500	—	—	—	—	1	2.020	1	1.200	—	—
Septiembre	—	—	—	—	—	—	2	11.700	—	—	1	482
Octubre	—	—	—	—	—	—	—	—	—	—	—	—
Noviembre	1	300	—	—	—	—	—	—	—	—	—	—
Diciembre	1	440	—	—	—	—	1	1.019	—	—	—	—

FINANZAS

14./15 Suspensiones de Pagos. Barcelona-ciudad (millones de ptas.)

	1978			1979			1980			1980			1980		
	N.º	Activo	Pasivo	N.º	Activo	Pasivo	N.º	Activo	Pasivo	N.º	Activo	Pasivo	N.º	Activo	Pasivo
Alimentación	1	65	33	2	143	95	1	82	23	3	222	89	2	973	657
Textil	15	5.243	2.786	11	5.253	2.435	—	—	—	1	63	40	2	286	127
Confección	11	1.664	831	7	489	442	—	—	—	—	—	—	—	—	—
Piel y calzado	—	—	—	2	158	72	—	—	—	—	—	—	—	—	—
Madera y - muebles	3	515	282	5	299	207	—	—	—	—	—	—	—	—	—
Papel	2	73	52	2	62	30	—	—	—	1	32	19	—	—	—
Artes gráficas	5	1.120	710	7	864	465	—	—	—	1	427	297	1	663	296
Química	4	611	450	4	1.516	1.046	—	—	—	—	—	—	—	—	—
Materiales construcción	5	694	376	4	506	279	1	11	10	—	—	—	2	36	15
Siderometalur- gia	40	7.775	4.979	39	15.899	8.923	3	2.298	830	4	323	173	1	16	12
Otras industrias	2	71	50	6	400	243	—	—	—	—	—	—	—	—	—
Construcción	16	1.454	576	19	5.371	3.478	—	—	—	1	41	19	4	1.208	155
Comercio	20	3.564	2.091	9	440	249	5	555	164	—	—	—	2	420	160
Servicios	21	10.780	5.890	20	9.936	4.039	—	—	—	3	557	350	1	203	76
TOTAL	145	33.629	19.106	137	41.336	22.003	10	2.946	1.027	14	1.665	987	15	3.805	1.498

14./16 Quiebras. Barcelona-ciudad (Número)

	1978	1979	1979 Diciembre	1980 Enero	Febrero	Marzo	Abril	Mayo	Junio
Alimentación	—	1	—	—	—	—	—	—	—
Textil	3	—	—	—	—	—	—	—	—
Confección	1	1	—	—	—	—	1	—	—
Piel y calzado	—	—	—	—	—	—	—	—	—
Madera y muebles	—	1	—	—	—	—	—	—	—
Papel	—	—	—	—	—	—	—	—	—
Artes gráficas	1	—	—	—	—	—	—	1	—
Química	—	2	—	—	—	—	—	—	—
Materiales construcción	—	—	—	—	—	—	—	—	—
Siderometalurgia	6	8	—	—	—	—	2	—	—
Otras industrias	—	—	—	—	—	—	—	—	—
Construcción	3	7	1	1	—	—	—	—	1
Comercio	6	—	—	—	—	3	—	—	—
Servicios	9	5	—	—	—	—	—	—	—
TOTAL	29	25	1	1	—	3	3	1	1

15. SITUACION LABORAL

15./1 Encuesta población activa (a). Población de 16 años y más. Cataluña (miles de personas)

	POBLACION ACTIVA			POBLACION INACTIVA	POBLACION CONTADA APARTE	TOTAL POBLACION DE 14 AÑOS Y MAS
	Ocupados ■	Parados	Total ■			
1976						
4.º trimestre	2.116	91	2.207	2.029	49	3.975
1977						
1.º trimestre	2.104	81	2.185	2.075	47	4.306
2.º trimestre	2.110	80	2.190	2.094	44	4.328
3.º trimestre	2.103	101	2.204	2.099	46	4.349
4.º trimestre	2.105	104	2.209	2.114	48	4.371
1978						
1.º trimestre	2.093	128	2.221	2.121	51	4.393
2.º trimestre	2.075	143	2.219	2.143	53	4.415
3.º trimestre	2.059	157	2.216	2.171	49	4.436
4.º trimestre	2.058	167	2.225	2.184	48	4.458
1979						
1.º trimestre	2.040	167	2.207	2.021	50	4.278
2.º trimestre	2.030	154	2.184	2.065	49	4.298
3.º trimestre	2.034	172	2.205	2.080	50	4.335
4.º trimestre	2.003	203	2.206	2.084	48	4.338
1980						
1.º trimestre	1.988	236	2.225	2.077	49	4.350
2.º trimestre	1.969	259	2.229	2.094	45	4.369

(a) En el 1.º trimestre de 1979 se introducen cambios en la E.P.A. Los datos de antes de dicho período corresponden a la población de 14 años y más.

15./2 Población de 16 y más años que trabaja (a). Distribución sectorial. Cataluña (miles de personas)

	AGRICULTURA Y PESCA	INDUSTRIA	CONSTRUCCION	SERVICIOS	NO CLASIFICABLES	TOTAL
1976						
4.º trimestre	153	845	238	879	4	2.119
1977						
1.º trimestre	142	849	235	880	2	2.108
2.º trimestre	136	852	232	886	7	2.113
3.º trimestre	147	841	241	873	7	2.109
4.º trimestre	136	859	228	883	2	2.108
1978						
1.º trimestre	128	871	224	869	3	2.095
2.º trimestre	128	886	218	843	2	2.078
3.º trimestre	132	882	214	834	—	2.063
4.º trimestre	128	880	217	838	—	2.062
1979						
1.º trimestre	132	858	213	856	—	2.060
2.º trimestre	133	844	207	863	—	2.047
3.º trimestre	141	814	198	895	—	2.048
4.º trimestre	140	800	186	891	—	2.018
1980						
1.º trimestre	144	794	183	882	—	2.004
2.º trimestre	133	774	183	882	—	1.972

(a) En el 2.º trimestre de 1980 se introducen cambios en la E.P.A. Los datos de antes de dicho período corresponden a la población de 14 años y más.

SITUACION LABORAL

15./3 Población activa y población activa parada. Distribución provincial (miles de personas)

BARCELONA		GERONA		LERIDA		TARRAGONA		CATALUÑA		BALEARES		ESPAÑA	
Activa	$\frac{\% \text{ Parada}}{\text{Activa}}$	Activa	$\frac{\% \text{ Parada}}{\text{Activa}}$	Activa	$\frac{\% \text{ Parada}}{\text{Activa}}$	Activa	$\frac{\% \text{ Parada}}{\text{Activa}}$	Activa	$\frac{\% \text{ Parada}}{\text{Activa}}$	Activa	$\frac{\% \text{ Parada}}{\text{Activa}}$	Activa	$\frac{\% \text{ Parada}}{\text{Activa}}$
1977													
1.667	4,33	196	1,65	136	1,11	186	2,16	2.185	3,70	231	4,46	13.154	5,37
1.671	4,19	199	1,65	135	1,85	185	2,21	2.190	3,65	236	3,94	13.130	5,17
1.676	5,25	201	1,99	139	2,12	188	3,26	2.204	4,58	238	3,83	13.223	5,88
1.692	5,25	194	2,70	135	1,88	188	3,93	2.209	4,70	237	4,45	13.273	6,27
1978													
1.710	6,49	196	2,60	131	2,74	184	4,52	2.221	5,76	236	5,18	13.257	7,01
1.704	7,65	198	1,87	133	2,03	184	3,54	2.219	6,46	233	4,34	13.140	7,14
1.696	8,32	200	2,05	135	2,36	185	4,33	2.216	7,06	235	3,95	13.160	7,70
1.712	8,78	194	2,32	133	2,42	188	4,85	2.225	7,51	231	4,58	13.165	8,23
1979													
1.696	8,97	192	2,24	132	1,67	188	4,58	2.207	7,58	245	5,88	12.899	8,21
1.673	8,39	191	2,25	131	0,92	190	4,37	2.184	7,06	248	4,23	12.828	8,25
1.684	8,26	192	2,81	137	1,24	191	4,81	2.205	7,81	256	4,14	12.894	8,78
1.693	10,89	186	3,01	137	1,31	190	5,95	2.206	9,20	255	5,17	12.927	9,55
1980													
1.718	12,42	182	3,14	136	2,21	189	7,62	2.225	10,63	254	7,45	12.909	10,64
1.725	13,53	185	3,56	132	3,18	186	8,01	2.229	11,63	250	8,20	12.827	11,22

[a] En el 1.º trimestre de 1979 se introducen cambios en la E.P.A. Los datos de antes de este periodo corresponden a la población de 14 años y más y los de después a la población de 16 años y más.

SITUACION LABORAL

ENCUESTA DE POBLACION ACTIVA

G. 37

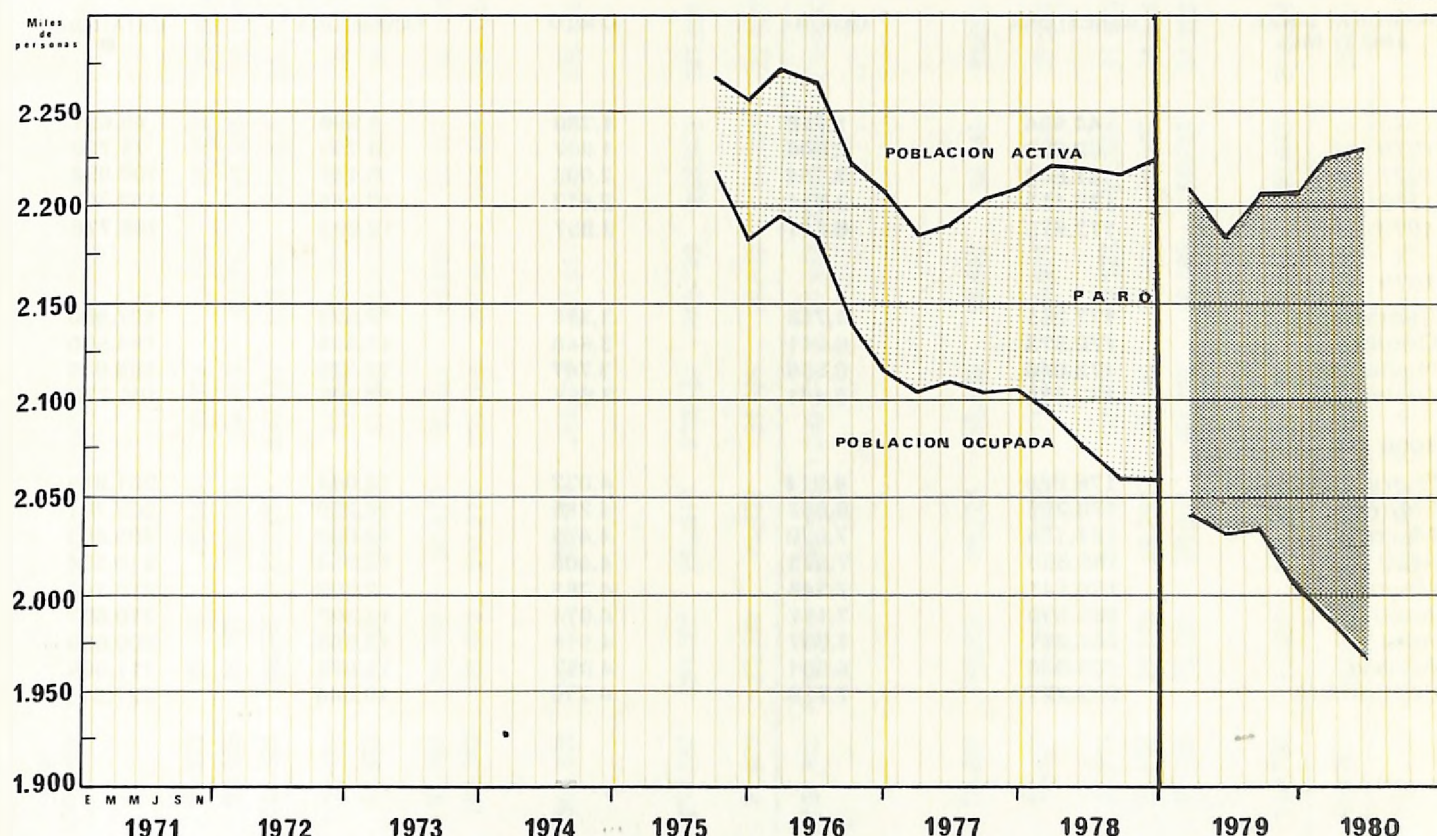

Se considera hasta el primer trimestre de 1979 la población de 14 años y más que trabaja pero a partir de esta fecha se toma la de 16 años y más.

15./4 Demanda y oferta de empleo. Cataluña

AÑO MES	En el mes	DEMANDAS			En el mes	OFERTAS		
		Por colocación nominadas	Bajas por colocación innominadas	Por otras causas		Por colocación innominadas	Bajas por colocación innominadas	Por otras causas
1975 Ø	18.461	4.580	13.533
1976 Ø	16.068	4.467	11.051
1977 Ø	20.613	8.423	11.532
1978 Ø	25.798	9.495	1.904	10.012	12.475	1.915	1.036	..
1979 Ø	32.718	8.907	3.501	16.569	14.633	3.507	1.982	..
1979								
Julio	31.474	9.723	3.641	11.311	14.440	3.651	2.921	..
Agosto	22.145	6.433	2.557	10.520	10.014	2.466	2.150	..
Septiembre	34.709	8.941	2.640	16.237	13.662	2.646	1.799	..
Octubre	46.479	9.733	4.687	35.002	16.451	4.570	1.842	..
Noviembre	36.252	7.966	3.668	23.244	14.062	3.756	1.820	..
Diciembre	29.316	7.062	2.879	17.883	11.516	2.814	1.641	..
1980								
Enero	41.350	9.040	3.351	24.430	15.635	3.497	2.083	..
Febrero	37.010	9.238	3.477	21.575	15.361	4.127	1.447	..
Marzo	35.056	9.692	2.920	20.413	15.382	2.920	2.929	..
Abril	36.944	10.359	3.519	17.417	16.866	3.519	2.027	..
Mayo	40.385	12.959	4.290	22.616	19.292	4.290	5.635	..
Junio	42.287	12.910	3.850	24.502	19.457	3.906	2.599	..
Julio	40.118	12.896	3.498	25.892	17.851	3.710	2.521	..

SITUACION LABORAL

15./5 Paro registrado. Distribución provincial

POSICION FINAL AÑO O MES	BARCELONA	GERONA	LERIDA	TARRAGONA	CATALUNA ■
1975	44.994	1.718	1.380	1.599	49.691
1976	62.662	2.804	1.997	4.265	71.728
1977	87.649	3.194	2.008	8.141	100.992
1978	136.155	3.954	2.613	10.585	153.307
1979	173.575	6.441	3.857	12.905	196.778
1979					
Septiembre	177.265	4.786	3.326	12.523	197.900
Octubre	172.373	6.011	3.648	12.558	194.590
Noviembre	173.046	6.566	3.747	12.579	195.938
Diciembre	173.575	6.441	3.857	12.905	196.778
1980					
Enero	176.829	6.914	4.032	14.044	201.819
Febrero	178.295	6.862	4.286	14.258	203.701
Marzo	181.189	7.070	4.479	12.665	205.403
Abril	185.660	7.535	4.405	12.954	210.554
Mayo	186.141	7.348	4.385	12.892	210.766
Junio	185.309	7.117	4.674	13.597	210.697
Julio	184.281	7.007	4.512	13.858	209.658
Agosto	185.046	6.991	4.952	14.076	211.065
Septiembre	203.227	7.729	4.710	19.044	227.510

15./6 Paro registrado. Cataluña

POSICION FINAL AÑO O MES	I. AGRICOLA	II. INDUSTRIA ■	III. CONSTRUCCION ■	IV. SERVICIOS ■	V. SIN EMPLEO ANTERIOR	TOTAL ■
1975	82	23.921	16.767	6.662	2.259	49.691
1976	107	32.605	28.607	8.995	1.414	71.728
1977	332	46.371	31.235	17.016	6.038	100.992
1978	541	66.492	40.634	27.275	18.365	153.307
1979	514	74.248	49.165	37.977	34.874	196.778
1979						
Septiembre	490	77.609	50.291	35.399	34.111	197.900
Octubre	516	73.905	47.977	37.140	35.052	194.590
Noviembre	549	72.454	48.012	38.518	36.405	195.938
Diciembre	514	74.248	49.165	37.977	34.874	196.778
1980						
Enero	549	75.911	50.113	39.527	35.719	201.819
Febrero	582	77.299	50.732	40.812	34.276	203.701
Marzo	592	77.781	50.056	42.066	34.908	205.403
Abril	620	79.050	50.966	42.921	36.997	210.554
Mayo	643	78.483	50.766	42.612	38.262	210.766
Junio	648	77.755	49.417	42.685	40.192	210.697
Julio	655	79.042	49.798	42.672	37.491	209.658
Agosto	650	80.449	51.183	42.296	36.487	211.065
Septiembre	673	83.972	52.660	45.684	44.521	227.510

SITUACION LABORAL

15./7 Trabajadores afiliados a la Seguridad Social. Cataluña

RAMAS DE ACTIVIDAD	1974 Diciembre	1975 Diciembre	1976 Diciembre	1977 Diciembre	1978 Diciembre	1979 Julio	Agosto	Septiembre	Octubre	Noviembre	Diciembre
Explotación de minas y canteras	19.215	20.393	20.439	20.507	20.372	20.168	20.149	20.072	20.037	20.050	20.065
Industria alimenticia	81.099	84.204	90.271	93.385	93.965	95.171	95.033	94.393	93.547	93.570	93.199
Industria textil	268.159	263.396	260.516	258.367	247.528	240.760	239.980	240.132	239.608	239.039	238.731
Industrias calzado, confección y piel	63.823	62.486	68.446	73.139	70.196	70.470	69.689	69.892	69.598	69.693	69.481
Industria de la madera	52.479	53.337	53.131	54.025	52.679	51.765	51.320	51.063	50.916	50.699	50.649
Industrias papel y artes gráficas	52.385	52.878	57.579	62.073	61.564	61.190	60.870	60.549	60.628	60.717	60.769
Industria química	97.272	98.673	101.603	103.068	102.282	101.870	101.217	101.166	101.052	100.849	100.490
Industrias construcción, vidrio, arcilla, cerámica, cemento	363.543	371.705	380.940	381.448	364.349	351.114	346.116	343.917	341.057	339.015	336.418
Industrias metálicas básicas, construcciones mecánicas, eléctricas, otros metálicos y fabriles	296.069	296.454	302.823	305.226	297.182	291.968	290.917	290.756	289.799	288.079	287.031
Electricidad, gas, agua y saneamiento	19.794	19.371	19.614	19.682	21.025	21.730	21.677	21.636	22.048	21.702	22.027
Total industria	1.313.838	1.322.897	1.355.362	1.370.920	1.331.142	1.306.206	1.296.968	1.293.576	1.287.944	1.283.759	1.278.860

Comercio	96.335	97.888	97.621	97.623	98.239	100.330	99.725	98.335	98.047	98.345	99.059
Bancos, establecimientos financieros y seguros	68.462	69.951	72.578	73.910	75.832	77.730	77.899	77.329	76.991	76.856	77.092
Transportes, almacenajes y comunicaciones	97.756	90.775	91.542	91.944	90.779	93.540	93.196	92.747	92.172	91.376	91.169
Servicios esparcimiento	26.754	25.803	29.860	26.466	26.552	29.228	29.293	28.939	28.971	29.095	29.148
Servicios personales	45.389	44.913	50.097	55.613	57.108	70.102	69.591	61.703	56.198	54.595	54.256
Servicios oficiales, al público, a empresas; otras actividades	107.999	121.034	135.284	136.192	110.792	172.682	178.233	183.881	188.955	196.053	206.026
Total servicios	442.695	450.364	476.982	481.748	459.302	543.612	547.937	542.934	541.334	546.320	556.750
Total general	1.756.533	1.773.261	1.832.344	1.852.668	1.790.444	1.849.818	1.844.905	1.836.510	1.829.278	1.830.079	1.835.610

SITUACION LABORAL

15./8 Trabajadores afiliados a la Seguridad Social. Baleares

RAMAS DE ACTIVIDAD	1974 Diciembre	1975 Diciembre	1976 Diciembre	1977 Diciembre	1978 Diciembre	1979 Diciembre	1980 Enero	Febrero	Marzo	Abril	Mayo
Explotación de minas y canteras	713	611	585	552	554	523	520	515	516	506	506
Industria alimenticia	5.665	5.445	5.276	5.107	5.331	5.263	5.231	5.266	5.232	5.424	5.580
Industria textil	1.458	1.418	1.494	1.489	1.419	1.366	1.371	1.373	1.368	1.366	1.329
Industrias calzado, confección y piel	8.715	9.039	9.665	10.066	10.557	10.497	10.312	10.121	9.943	9.874	9.966
Industria de la madera	4.420	4.450	4.596	4.498	4.493	4.332	4.243	4.233	4.224	4.211	4.181
Industrias papel y artes gráficas	1.376	1.328	1.309	1.297	1.421	1.387	1.382	1.380	1.385	1.380	1.382
Industria química	2.722	2.796	2.876	2.868	2.813	2.794	2.787	2.771	2.785	2.787	2.786
Industrias construcción, vidrio, arcilla, cerámica, cemento	32.896	28.415	27.929	26.115	27.751	26.831	27.220	27.790	27.840	28.056	27.722
Industrias metálicas básicas construcciones mecánicas, eléctricas, otros metálicos y fabriles	10.737	10.106	9.875	9.568	10.032	10.157	10.209	10.208	10.242	10.212	10.220
Electricidad, gas, agua y saneamiento	2.674	2.666	2.655	2.668	2.773	2.817	2.818	2.849	2.867	2.904	2.998
Total industria	71.376	66.274	66.260	64.228	67.144	65.967	66.093	66.506	66.402	66.720	66.670
Comercio	13.036	13.094	13.378	13.646	14.459	14.696	14.622	14.653	14.843	15.318	15.903
Bancos, establecimientos financieros y seguros	4.915	5.131	5.352	5.441	6.128	6.322	6.322	6.370	6.422	6.508	6.592
Transportes, almacenajes y comunicaciones	8.869	7.570	7.424	7.209	8.828	8.993	8.943	8.882	9.074	9.482	10.003
Servicios esparcimiento	6.055	5.962	5.922	5.978	6.412	6.640	6.561	6.538	6.611	6.809	7.150
Servicios personales	13.693	6.760	9.586	7.668	10.402	10.421	9.647	10.238	12.691	20.388	31.711
Servicios oficiales, al público, a empresas; otras actividades	48.386	62.731	58.592	61.198	57.128	62.346	69.626	74.323	75.947	73.757	64.999
Total servicios	94.954	101.248	100.254	101.140	103.357	109.418	115.721	121.004	125.588	132.262	136.358
Total general	166.330	167.522	166.514	165.368	170.501	175.385	181.814	187.510	191.990	198.982	203.028

SITUACION LABORAL

15./9 Trabajadores que perciben prestaciones de desempleo. Cataluña

RAMAS DE ACTIVIDAD	1974 Diciembre	1975 Diciembre	1976 Diciembre	1977 Diciembre	1978 Diciembre	1979 Julio	Agosto	Septiembre	Octubre	Noviembre	Diciembre
Explotación de minas y canteras	73	114	166	173	137	301	194	261	236	246	263
Industria alimenticia	390	614	891	861	1.217	1.138	1.155	1.183	1.294	1.410	1.516
Industria textil	4.449	9.656	7.340	21.760	24.424	24.754	24.123	23.594	23.454	24.280	27.413
Industrias calzado, confección y piel	759	413	593	381	817	665	581	574	551	712	702
Industria de la madera	301	1.145	1.776	1.546	1.376	960	959	1.050	1.275	1.341	1.590
Industrias papel y artes gráficas	259	847	1.887	1.763	1.705	1.386	1.419	1.490	1.367	1.451	1.573
Industria química	330	2.679	2.606	2.134	3.165	4.457	4.431	3.328	3.447	3.913	3.927
Industrias construcción, vidrio, arcilla, cerámica, cemento	3.805	18.527	31.607	24.259	36.333	45.614	45.864	42.834	43.264	45.681	46.441
Industrias metálicas básicas, construcciones mecánicas, eléctricas, otros metálicos y fabriles	2.940	10.696	13.988	8.381	17.391	14.836	13.558	15.359	16.215	17.852	18.650
Electricidad, gas, agua y saneamiento	16	63	128	111	105	135	155	165	177	179	192
Total industria	5.948	44.754	60.992	61.369	86.670	94.246	92.439	89.838	91.280	97.065	102.267
Comercio	885	2.460	5.408	5.072	6.055	7.304	7.504	9.358	9.780	9.699	9.961
Bancos, establecimientos financieros y seguros	11	49	94	88	97	55	54	48	44	45	48
Transportes, almacenajes y comunicaciones	114	532	1.134	754	383	871	912	1.968	2.193	2.250	2.325
Servicios esparcimiento	—	67	61	22	271	612	653	656	877	897	995
Servicios personales	156	273	684	632	785	229	243	405	509	488	685
Servicios oficiales, al público, a empresas; otras actividades	364	1.150	1.907	1.420	3.232	3.983	4.093	5.019	5.755	5.883	6.323
Total servicios	1.530	4.531	9.288	7.988	10.823	13.054	13.459	17.454	19.158	19.262	20.337
Total general	14.850	49.285	70.280	69.357	97.493	107.300	105.898	107.292	110.438	116.327	122.604



SITUACION LABORAL

15./10 Trabajadores que perciben prestaciones de desempleo. Baleares

RAMAS DE ACTIVIDAD	1974 Diciembre	1975 Diciembre	1976 Diciembre	1977 Diciembre	1978 Diciembre	1979 Diciembre	1980 Enero	Febrero	Marzo	Abril	Mayo
Explotación de minas y canteras	—	1	32	—	1	7	9	10	10	8	6
Industria alimenticia	3	87	219	210	175	215	264	277	276	235	172
Industria textil	—	3	60	32	45	290	346	363	362	309	228
Industrias calzado, confección y piel	46	209	151	116	255	303	342	358	357	307	231
Industria de la madera	15	31	73	63	79	185	228	240	239	203	148
Industrias papel y artes gráficas	—	8	17	22	29	54	86	90	90	76	55
Industria química	5	9	46	91	83	836	1.029	1.080	1.077	915	669
Industrias construcción, vidrio, arcilla, cerámica, cemento	289	1.711	2.083	2.955	3.409	4.240	5.223	5.484	5.460	4.635	3.387
Industrias metálicas básicas, construcciones mecánicas, eléctricas, otros metálicos y fabriles	28	190	232	313	360	1.023	1.259	1.332	1.325	1.126	814
Electricidad, gas, agua y saneamiento	—	4	8	2	3	43	53	56	56	48	35
Total industria	386	2.258	4.260	3.804	4.439	7.196	8.839	9.290	9.252	7.862	5.745
Comercio	70	225	435	794	1.331	4.082	5.055	5.318	5.300	4.504	3.291
Bancos, establecimientos financieros y seguros	—	9	40	21	18	22	27	28	28	24	17
Transportes, almacenajes y comunicaciones	17	419	358	680	141	1.337	1.646	1.712	1.708	1.452	1.061
Servicios esparcimiento	1	—	—	9	1	—	—	—	—	—	—
Servicios personales	59	201	3.201	6.574	9.983	5.767	7.090	7.474	7.445	6.329	4.626
Servicios oficiales, al público, a empresas; otras actividades	6	53	226	351	793	780	960	1.008	1.006	855	625
Total servicios	153	907	2.921	8.429	12.267	11.988	14.778	15.540	15.487	13.164	9.620
Total general	539	3.160	7.181	12.233	16.706	19.184	23.617	24.830	24.739	21.026	15.365

SITUACION LABORAL

15./11 Expedientes de regulación de empleo de
enero a julio de 1980. Barcelona

INICIADOS

	CIERRE Y Empre- sas	DESPIDO Produc- tores	REDUCCION Empre- sas	Produc- tores	SUSPENSION Empre- sas	Produc- tores	TRASLADO Empre- sas	Produc- tores
Agricultura y Pesca	1	5	—	—	1	7	—	—
Extractivas	—	—	—	—	—	—	—	—
Alimentación	3	40	1	5	4	215	1	74
Textil	114	4.036	80	8.407	55	2.264	—	—
Confección	—	—	—	—	—	—	—	—
Piel y calzado	16	812	35	931	2	29	—	—
Madera y Corcho	25	469	18	466	12	409	—	—
Papel y Artes Gráficas	17	920	19	369	14	191	—	—
Química	34	757	22	789	15	439	3	134
Siderometalúrgica	167	4.588	126	12.237	90	31.105	5	70
Construcción	127	2.586	25	2.634	69	1.410	—	—
Transportes	23	691	2	50	9	382	—	—
Comercio	40	480	9	162	16	148	—	—
Otros	26	622	5	201	9	97	—	—
TOTAL	593	16.006	342	26.251	296	36.696	9	278

RESUELTOS

	CIERRE Y Empre- sas	DESPIDO Produc- tores	REDUCCION Empre- sas	Produc- tores	SUSPENSION Empre- sas	Produc- tores	TRASLADO Empre- sas	Produc- tores
Agricultura y Pesca	1	5	—	—	4	14	—	—
Extractivas	—	—	—	—	—	—	—	—
Alimentación	2	15	1	5	4	228	—	—
Textil	103	2.831	87	7.385	50	2.280	—	—
Confección	—	—	—	—	—	—	—	—
Piel y calzado	5	116	45	1.797	3	59	—	—
Madera y Corcho	34	662	20	393	9	265	—	—
Papel y Artes Gráficas	25	419	18	411	15	265	1	21
Química	35	1.108	20	726	14	324	2	70
Siderometalúrgica	168	3.743	140	8.611	88	5.809	3	58
Construcción	140	2.373	33	1.964	64	1.450	—	—
Transportes	25	750	2	20	5	113	—	—
Comercio	41	370	9	117	15	127	—	—
Otros	29	352	3	811	22	185	—	—
TOTAL	608	12.744	378	22.240	293	11.119	6	149

SITUACION LABORAL

AUTORIZADOS

	CIERRE Y Empre- sas	DESPIDO Produc- tores	REDUCCION Empre- sas	Produc- tores	SUSPENSION Empre- sas	Produc- tores	TRASLADO Empre- sas	Produc- tores
Agricultura y Pesca	1	5	—	—	4	14	—	—
Extractivas	—	—	—	—	—	—	—	—
Alimentación	2	15	1	5	4	228	—	—
Textil	101	2.798	87	7.385	50	2.280	—	—
Confección	—	—	—	—	—	—	—	—
Piel y calzado	4	107	45	1.797	3	59	—	—
Madera y Corcho	33	538	20	393	9	265	—	—
Papel y Artes Gráficas	25	419	18	411	15	265	1	21
Química	33	1.094	20	726	14	324	2	70
Siderometalúrgica	158	3.660	138	8.504	85	5.757	3	58
Construcción	132	2.201	32	1.937	60	1.421	—	—
Transportes	24	749	2	20	3	48	—	—
Comercio	40	369	8	116	14	125	—	—
Otros	28	351	3	811	19	184	—	—
TOTAL	581	12.306	374	22.105	280	10.970	6	149

15./12 Trabajadores de la industria textil afectados por Planes de Reestructuración. Cataluña

POSICION FINAL AÑO O MES	ALGODON	LANA	SEDA	TOTAL CATALUÑA	TOTAL ESPAÑA
1974	692	—	—	692	697
1975	1.379	—	—	1.379	1.379
1976	1.412	2.597	—	4.009	4.499
1977	4.413	4.812	1.171	10.396	11.393
1978	4.540	5.632	1.260	11.432	12.703
1979					
Septiembre	5.424	6.740	1.254	13.418	14.955
Octubre	5.338	6.830	1.205	13.373	14.930
Noviembre	5.491	7.044	1.104	13.639	15.195
Diciembre	5.470	7.064	1.136	13.670	15.191
1980					
Enero	5.187	6.619	1.079	12.885	14.685
Febrero	5.190	6.917	999	13.106	14.892
Marzo	5.340	7.125	1.100	13.565	15.224
Abril	5.423	7.161	1.169	13.753	15.464
Mayo	5.558	6.855	1.100	13.513	15.224
Junio	5.068	6.924	1.135	13.127	14.898
Julio	5.084	6.591	1.115	12.790	14.481
Agosto	5.373	6.563	820	12.756	14.447
Septiembre	4.975	6.259	926	12.160	13.655

16. TURISMO

16./1 Personas procedentes del extranjero entradas por las fronteras catalanas

AÑO MES	FERROCARRIL		El Portillón Lés		Seo de Urgel	CARRETERA		La Junquera	PUERTOS MARITIMOS			AEROPUERTOS			TOTAL
	Puigcerdá	Port-Bou				Puigcerdá	Cam- prodón		Port-Bou	Barcelona	Tarragona	Barcelona	Gerona	Reus	
1975	53.179	778.936	723.537	279.490	745.026	935.183	56.463	5.918.042	765.954	180.667	—	595.431	473.169	83.242	11.588.319
1976	36.138	745.258	833.902	360.554	727.046	652.618	55.701	5.155.297	410.566	159.129	3.391	505.805	387.371	63.667	10.093.052
1977	55.105	839.634	746.220	270.744	839.760	652.205	80.007	5.879.578	562.359	152.367	4.036	593.119	366.161	70.606	11.111.901
1978	36.245	997.750	1.001.409	281.860	819.977	935.426	91.684	6.779.861	673.272	137.158	8.923	610.693	400.881	77.332	12.924.471
1979	56.009	822.319	952.710	270.892	1.178.004	791.391	87.455	5.660.575	441.271	131.139	1.377	554.768	318.775	65.344	11.332.029
1979															
Enero	2.175	22.024	23.132	1.512	49.116	65.725	2.320	100.615	9.865	4.646	70	25.112	4.168	47	310.527
Feb.	1.374	25.695	53.160	3.412	34.086	43.445	1.344	96.596	8.704	7.061	333	34.063	4.348	53	313.674
Marzo	2.975	43.398	64.780	4.708	48.966	46.015	2.652	145.691	20.752	5.022	262	34.878	5.012	80	425.191
Abril	4.594	46.441	108.300	10.865	75.116	70.432	4.038	293.315	23.298	14.343	132	48.964	9.597	1.246	710.681
Mayo	3.989	38.585	78.416	20.744	92.368	72.880	5.283	447.909	20.575	9.110	152	52.787	36.307	9.903	889.008
Junio	5.655	70.708	94.444	31.156	105.353	70.875	8.355	915.670	41.144	13.860	128	75.750	52.157	12.149	1.497.404
Julio	9.789	187.483	141.876	67.663	191.263	105.167	15.410	1.489.991	103.474	20.894	132	58.812	73.982	15.716	2.481.652
Agto.	4.801	159.315	172.670	76.048	256.672	112.918	26.904	1.246.280	101.680	15.963	—	47.288	61.484	13.328	2.295.351
Sep.	1.063	91.093	76.428	36.500	140.576	82.850	10.854	495.535	64.650	18.225	113	58.647	48.667	11.060	1.136.261
Oct.	9.037	53.318	47.636	11.344	75.056	36.217	4.508	153.061	20.153	10.430	55	52.270	18.645	1.720	493.450
Nov.	3.644	35.013	38.888	3.576	59.114	31.602	2.982	116.485	12.823	4.304	—	30.828	2.129	42	341.430
Dic	6.913	49.246	52.980	3.364	50.318	53.265	2.805	159.427	14.153	7.281	—	35.369	2.279	—	437.400
1980															
Enero	5.204	25.423	35.035	3.364	76.677	38.393	2.581	75.145	11.391	2.378	—	23.815	1.336	8	300.750
Feb.	2.364	26.857	53.616	7.372	83.902	35.489	1.542	73.851	9.641	2.118	—	29.610	1.738	10	328.110
Marzo	3.169	54.641	59.820	5.440	74.383	18.695	2.796	216.433	24.244	5.729	—	35.208	3.000	114	503.672
Abril	6.365	51.682	88.021	11.866	117.149	21.181	4.115	204.300	26.988	13.385	—	50.247	5.637	2.508	603.444
Mayo	5.279	42.699	88.116	22.422	116.703	42.843	6.696	333.610	25.368	9.969	—	44.828	35.283	12.808	786.624
Junio	3.714	66.775	76.416	21.022	118.866	34.285	12.250	597.695	72.832	14.611	—	50.163	48.767	12.452	1.129.828
Julio	8.601	165.209	139.007	63.436	155.068	46.141	10.162	2.288.090	135.446	17.644	—	58.652	72.705	14.975	3.175.136
Agto.	20.879	122.297	198.486	118.929	222.871	156.155	18.230	1.585.431	150.336	18.163	—	61.152	62.729	14.997	2.750.655

17. TRANSPORTES

17./1 Buques entrados en el puerto de Barcelona

AÑO MES	NUMERO DE BUQUES			TONELAJE DE REGISTRO BRUTO		
	Españoles	Extranjeros	Total	Buques españoles	Buques extranjeros	Total
1975	5.303	3.807	9.110	17.120.613	22.524.243	39.644.856
1976	5.479	3.532	9.011	19.360.866	22.947.387	42.308.253
1977	5.368	3.537	8.905	19.788.337	22.494.342	42.282.679
1978	4.883	3.112	7.995	18.792.522	20.648.725	39.441.247
1979	4.892	2.893	7.785	20.070.194	22.225.677	42.295.671
1979						
Agosto	538	278	816	2.372.783	2.006.284	4.379.067
Septiembre	473	243	716	2.105.626	1.862.217	3.967.843
Octubre	314	201	515	1.248.240	1.423.813	2.672.053
Noviembre	487	301	788	1.868.473	2.730.174	4.598.647
Diciembre	452	354	806	1.774.120	2.848.089	4.622.209
1980						
Enero	262	174	436	1.110.919	1.451.922	2.562.841
Febrero	391	256	647	1.482.590	2.218.088	3.700.678
Marzo	346	239	585	1.340.172	2.144.839	3.485.011
Abril	368	232	600	1.657.424	1.842.512	3.499.936
Mayo	349	232	581	1.356.229	1.814.708	3.170.937
Junio	432	271	703	1.741.793	1.875.971	3.617.764
Julio	268	162	430	1.185.216	1.254.889	2.440.105
Agosto	391	189	580	1.950.586	1.434.362	3.384.948

17./2 Movimiento de mercancías en el puerto de Barcelona (Tm)

AÑO MES	EMBARCADAS		DESEMBARCADAS		TOTAL
	Cabotaje	Exterior	Cabotaje	Exterior	
1975	1.423.569	1.803.805	4.148.968	4.233.581	11.609.923
1976	1.703.195	2.623.168	4.457.121	4.563.791	13.347.275
1977	1.835.817	3.640.990	4.424.574	5.200.280	15.101.661
1978	1.913.466	3.957.463	4.402.176	4.555.032	14.828.137
1979	1.922.944	4.189.918	4.246.506	5.466.194	15.825.562
1979					
Agosto	134.703	366.186	379.877	566.729	1.447.495
Septiembre	155.296	297.586	165.493	314.050	932.425
Octubre	206.037	479.026	461.935	422.126	1.569.124
Noviembre	174.059	517.565	380.340	523.695	1.595.659
Diciembre	206.527	514.964	477.089	844.229	2.042.809
1980					
Enero	111.068	259.566	278.193	334.137	982.964
Febrero	207.541	352.305	302.437	565.056	1.427.339
Marzo	135.365	469.784	316.780	548.234	1.470.163
Abril	161.961	329.093	379.960	605.956	1.476.970
Mayo	143.998	285.190	301.927	407.283	1.138.398
Junio	158.057	451.516	505.142	711.543	1.826.258
Julio	176.569	407.982	233.356	488.868	1.306.775
Agosto	161.101	349.016	427.264	545.485	1.482.866

TRANSPORTES

17./3 Buques entrados en el puerto de Tarragona

AÑO MES	NUMERO DE BUQUES			TONELAJE DE REGISTRO BRUTO		
	Españoles	Extranjeros	Total	Buques españoles	Buques extranjeros	Total
1974	1.706	660	2.366	4.298.839	3.056.431	7.355.270
1975	1.644	946	2.590	5.099.345	4.002.531	9.101.876
1976	1.657	1.011	2.668	8.015.461	5.910.100	13.925.561
1977	1.364	908	2.272	8.566.209	5.880.635	14.446.844
1978	1.389	822	2.211	10.203.359	5.876.836	16.080.195
1979						
Septiembre	94	60	154	615.588	670.978	1.286.566
Octubre	104	50	154	1.019.497	317.011	1.336.508
Noviembre	104	51	155	939.589	370.458	1.310.047
Diciembre	91	73	164	1.174.112	706.374	1.880.486
1980						
Enero	86	77	163	514.346	690.599	1.204.945
Febrero	96	67	163	900.383	524.444	1.424.827
Marzo	84	77	161	768.698	584.476	1.353.174
Abril	127	132	259	1.213.972	763.587	1.977.559
Mayo	128	145	273	740.015	857.762	1.597.777
Junio	116	114	230	972.591	737.060	1.709.651
Julio	110	82	192	936.695	895.741	1.832.436
Agosto	110	90	200	863.344	695.724	1.559.068
Septiembre	121	75	196	982.624	737.011	1.719.635

17./4 Movimiento de mercancías en el puerto de Tarragona (Tm)

AÑO MES	EMBARCADAS		DESEMBARCADAS		TOTAL
	Cabotaje	Exterior	Cabotaje	Exterior	
1974	668.730	447.007	2.151.578	3.334.107	6.601.422
1975	837.503	715.657	2.304.887	4.250.602	8.108.649
1976	4.296.109	1.157.908	1.396.259	9.020.344	15.870.620
1977	3.931.625	1.376.171	977.919	9.787.536	16.073.251
1978	4.245.437	1.807.496	858.279	10.626.304	17.537.516
1979					
Septiembre	264.603	183.406	140.076	1.247.718	1.835.803
Octubre	363.399	130.854	134.997	669.235	1.298.485
Noviembre	287.441	158.246	143.731	685.845	1.275.263
Diciembre	298.914	203.931	163.325	1.101.596	1.767.766
1980					
Enero	196.168	93.819	134.859	789.061	1.213.907
Febrero	236.452	161.294	111.630	900.559	1.409.936
Marzo	210.757	139.866	153.321	678.617	1.182.561
Abril	222.052	262.016	232.183	1.315.492	2.031.743
Mayo	275.295	221.767	199.910	1.113.422	1.810.394
Junio	239.833	189.880	416.682	898.476	1.744.871
Julio	193.788	175.760	501.687	979.592	1.850.827
Agosto	242.619	318.422	382.508	1.095.780	2.039.329
Septiembre	228.244	313.215	267.217	874.075	1.682.751

AÑO MES	BARCELONA			GERONA - COSTA BRAVA			REUS			CATALUÑA		
	Aeronaves	Pasajeros	Mercancías Tm.	Aeronaves	Pasajeros	Mercancías Tm.	Aeronaves	Pasajeros	Mercancías Tm.	Aeronaves	Pasajeros	Mercancías Tm.
1975	71.878	4.384.249	40.652	9.582	970.110	172	1.668	166.219	3	83.128	5.520.578	40.827
1976	72.122	4.677.659	45.700	8.502	854.454	193	2.014	136.005	11	82.638	5.607.244	45.904
1977	75.772	5.370.247	54.434	7.383	740.503	334	2.109	152.311	31	85.264	6.263.061	54.799
1978	78.848	6.085.045	61.200	7.892	815.465	573	2.071	169.512	48	88.811	7.070.022	61.821
1979	79.833	6.268.464	56.253	6.366	642.238	431	1.824	150.634	85	88.023	7.061.336	56.769
1979												
Marzo	6.047	461.304	4.922	127	11.406	32	51	1.447	6	6.225	474.157	4.960
Abril	6.750	580.081	4.540	201	18.713	36	72	3.638	9	7.023	602.432	4.585
Mayo	6.984	552.665	5.502	705	60.327	37	230	17.995	8	7.919	630.987	5.547
Junio	6.833	567.169	5.130	1.122	109.448	51	292	25.693	7	8.247	702.310	5.188
Julio	7.815	650.264	5.038	1.217	138.437	53	344	33.254	5	9.376	821.955	5.096
Agosto	7.946	637.834	3.555	1.144	131.100	54	320	30.242	8	9.410	799.176	3.617
Septiembre	7.486	617.882	4.504	1.000	104.056	45	248	25.256	7	8.734	747.194	4.556
Octubre	7.006	558.779	5.088	513	43.001	30	137	8.998	8	7.656	610.778	5.126
Noviembre	6.013	428.336	4.999	88	5.364	24	32	1.045	9	6.133	434.745	5.032
Diciembre	6.016	435.348	4.530	50	2.757	25	24	1.108	10	6.090	439.213	4.565
1980												
Enero	6.079	430.150	3.978	70	3.337	16	18	1.068	2	6.167	434.555	3.996
Febrero	5.855	397.745	4.394	75	3.830	23	26	917	9	5.956	402.492	4.426
Marzo	6.234	477.998	4.812	93	6.354	37	18	812	10	6.345	485.164	4.859
Abril	6.554	483.664	4.562	160	11.014	41	70	5.612	10	6.784	500.290	4.613
Mayo	7.045	503.361	5.206	774	69.359	43	258	22.571	11	8.077	595.291	5.260
Junio	6.926	518.247	4.528	1.011	94.679	56	290	25.474	6	8.227	638.400	4.590
Julio	7.708	590.509	5.212	1.191	126.678	91	290	29.961	6	9.189	747.148	5.309
Agosto	7.629	580.934	3.586	1.152	134.028	68	310	35.076	5	9.091	750.038	3.659
Septiembre	7.288	563.445	4.369	961	101.151	49	268	27.744	3	8.517	692.340	4.421

AÑO MES	MALLORCA			MENORCA			IBIZA			BALEARES		
	Aeronaves	Pasajeros	Mercancías Tm.	Aeronaves	Pasajeros	Mercancías Tm.	Aeronaves	Pasajeros	Mercancías Tm.	Aeronaves	Pasajeros	Mercancías Tm.
1975	72.868	6.768.936	22.214	7.410	539.861	4.788	16.478	1.514.699	5.234	96.756	8.823.496	32.236
1976	68.898	6.328.165	24.541	7.572	529.412	5.669	16.084	1.514.338	6.915	92.554	8.371.915	37.125
1977	74.693	7.047.196	28.273	6.784	516.120	5.833	16.942	1.642.940	8.564	98.419	9.206.256	42.679
1978	78.991	7.876.696	30.408	7.699	653.100	6.818	18.120	1.898.572	8.983	104.810	10.428.368	46.209
1979	77.276	7.944.210	29.557	8.535	785.201	7.146	19.784	2.091.393	9.960	105.595	10.820.804	46.663

1979

Marzo	4.931	463.327	2.618	296	25.272	575	501	50.339	643	5.728	538.938	3.836
Abril	6.959	708.993	2.285	561	44.981	567	1.567	147.970	883	9.086	901.944	3.735
Mayo	7.730	788.016	2.892	973	81.725	683	2.247	228.647	1.123	10.950	1.098.388	4.698
Junio	8.253	888.224	2.868	1.106	106.286	641	2.626	293.492	1.148	11.985	1.288.002	4.657
Julio	9.209	1.033.085	2.751	1.186	114.818	623	2.951	335.989	1.173	13.346	1.483.892	4.547
Agosto	9.170	1.070.782	2.361	1.279	129.414	516	3.137	362.306	1.146	13.586	1.562.502	4.023
Septiembre	8.695	1.012.358	2.502	1.118	113.852	653	2.840	321.700	974	12.653	1.447.910	4.129
Octubre	7.301	772.730	2.661	928	77.752	735	2.121	206.667	896	10.350	1.057.149	4.292
Noviembre	3.760	325.083	2.445	302	26.700	622	562	46.007	521	4.624	397.790	3.588
Diciembre	3.686	287.343	2.335	268	24.541	563	454	35.554	508	4.408	347.438	3.406

1980

Enero	3.601	268.142	2.127	279	23.735	504	438	34.810	514	4.317	326.687	3.145
Febrero	3.593	300.166	2.204	268	21.877	588	416	33.666	562	4.277	354.709	3.354
Marzo	4.534	449.299	2.738	304	28.737	647	626	57.389	690	5.464	535.425	4.075
Abril	5.959	585.450	2.513	596	47.818	609	1.484	129.182	837	8.039	762.450	3.959
Mayo	7.489	761.452	2.795	1.021	87.896	742	2.384	242.130	1.049	10.894	1.091.478	4.586
Junio	7.359	794.812	2.440	1.153	107.508	634	2.448	278.363	949	10.960	1.180.683	4.023
Julio	8.332	941.182	2.654	1.160	121.932	685	2.841	330.947	1.073	12.333	1.394.061	4.412
Agosto	8.869	1.066.934	2.052	1.177	129.648	558	2.982	365.500	913	13.028	1.562.082	3.523
Septiembre	7.777	891.518	2.269	1.096	113.863	642	2.564	299.796	820	11.437	1.305.177	3.731

18. ANEXOS

APORTACIONES, POR EPIGRAFES, DE LAS CUATRO PROVINCIAS CATALANAS AL TOTAL DE LOS INGRESOS PRESUPUESTARIOS NACIONALES. AÑO 1978

18./1 Aportaciones, por epígrafes, de las cuatro provincias catalanas al total de los ingresos presupuestarios nacionales. Año 1978 (millones de ptas.)

EPIGRAFES	BARCELONA	GERONA	LERIDA	TARRAGONA	CATALUÑA	ESPAÑA
I. Impuestos directos	99.779,8	5.571,3	2.857,5	5.344,9	113.553,5	588.711,1
Sobre la renta de Personas Físicas	75.698,8	4.231,0	2.218,0	4.437,4	86.585,2	428.006,5
Rústica y Pecuaria	33,7	27,1	59,8	42,3	162,9	1.901,4
Urbana	2.733,5	500,2	130,1	364,2	3.728,0	15.189,5
Rendimientos de Trabajo Personal	52.559,6	2.723,3	1.514,9	3.185,4	59.983,2	300.605,5
Rentas del capital	13.294,1	233,1	94,2	266,8	13.888,2	64.935,7
Licencia fiscal	1.024,9	130,2	76,5	187,1	1.418,7	6.856,5
Cuota de beneficios	2.246,5	400,0	253,8	217,0	3.117,3	16.694,8
Cuota sobre la renta global	3.806,5	217,1	88,7	174,6	4.286,9	21.823,1
Sobre la renta de Sociedades y Entidades Jurídicas	20.020,2	877,5	362,9	612,0	21.872,6	124.784,3
Rústica y Pecuaria	2,5	1,1	8,3	3,6	15,5	148,7
Urbana	467,1	82,7	26,0	49,4	625,2	3.773,2
Rendimientos de Trabajo Personal	0,1	0,1	—	—	0,2	0,8
Rentas del capital	—	—	—	—	—	15.884,2
Licencia Fiscal	1.180,2	91,7	77,1	151,1	1.500,1	5.704,9
Canon sobre investigación y explotación de hidrocarburos	—	—	—	—	—	14,5
Cuota sobre la renta global	18.370,3	701,9	251,5	407,9	19.731,6	99.258,0
Cuota de derechos pasivos y subsidios familiares	551,3	61,0	62,6	79,5	754,4	8.038,9
Gravamen especial del 4 por 100 sobre la renta de Sociedades	43,8	2,4	0,2	1,7	48,1	462,9
Cánones Compañía Telefónica Nacional de España	—	—	—	—	—	5.394,6
Impuesto general sobre sucesiones «mortis causa»	1.616,1	271,1	169,2	131,2	2.187,6	13.438,3
Gravamen extraordinario sobre el patrimonio de las Personas Físicas	1.849,6	128,3	44,6	83,1	2.105,6	8.585,6
II. Impuestos indirectos	135.423,7	17.426,0	2.895,9	9.568,9	165.314,5	560.120,4
Impuesto General sobre Transmisiones y Actos Jurídicos Documentados	10.120,4	1.193,8	356,0	1.031,6	12.701,8	104.256,5
Transmisiones patrimoniales «inter vivos»	9.572,5	1.083,2	327,1	952,1	11.934,9	58.410,0
Actos jurídicos documentados	547,9	110,6	28,9	79,5	766,9	45.846,5
Impuesto General sobre el Tráfico de Empresas	30.595,2	1.654,0	513,2	1.696,5	34.458,9	91.002,8
Impuestos Especiales	3.358,5	562,7	585,1	593,1	5.099,4	33.040,2
Alcoholes, azúcar, achicoria, cerveza y bebidas refrescantes	1.452,6	139,4	157,7	98,4	1.848,1	7.816,2
Petróleo y sus derivados	1.905,9	423,3	427,4	494,7	3.251,3	6.668,2
Teléfonos	—	—	—	—	—	18.555,8
Arbitrio Provincial sobre impuestos especiales y energía eléctrica	—	—	—	—	—	—
Impuesto sobre el Lujo	34.318,5	3.237,1	1.344,8	2.230,6	41.131,0	160.482,5

EPIGRAFES	BARCELONA	GERONA	LERIDA	TARRAGONA	CATALUÑA	ESPAÑA
Publicidad de radiodifusión	—	—	—	—	—	79,6
Renta de Aduanas	57.026,3	10.778,4	96,8	4.017,1	71.918,6	114.382,0
Importación y Exportación	26.311,4	5.146,6	51,6	758,0	32.267,6	66.841,2
Compensación gravámenes interiores y tráfico exterior	30.714,9	5.631,8	45,2	3.259,1	39.651,0	47.540,8
Arbitrios puertos francos de Canarias	—	—	—	—	—	—
Compensación papel prensa nacional	4,8	—	—	—	4,8	8,2
Impuestos extinguidos	—	—	—	—	—	0,4
Monopolios fiscales	—	—	—	—	—	56.868,2
Tabacos	—	—	—	—	—	7.864,4
Petróleos	—	—	—	—	—	49.003,8
III. Tasas por servicios prestados	2.885,5	495,7	365,9	213,5	3.960,6	65.304,4
Correos y Telecomunicaciones	16,7	0,8	0,4	0,6	18,5	19.379,3
Aduanas: Derechos menores	78,4	62,9	48,2	2,9	192,4	534,4
Producto de la publicidad radiada y televisada	—	—	—	—	—	18,5
Canon de superficie de minas	2,5	0,5	2,3	0,2	5,5	89,2
Rifas, apuestas y combinación	1.894,9	319,4	200,3	133,5	2.548,1	13.048,8
Tasas y exenciones parafiscales	4,8	—	1,8	2,9	9,5	14.709,0
Tasas judiciales	—	—	—	—	—	1.368,7
Reintegros	80,8	6,5	16,1	9,8	113,2	4.044,6
Recargos sobre apremios e intereses de demora	499,4	43,4	19,3	26,1	588,2	2.654,8
Demás conceptos	308,0	62,2	77,5	37,5	485,2	9.457,1
IV. Transferencias corrientes	—	—	—	—	—	42.043,1
V. Ingresos patrimoniales	0,5	—	—	—	0,5	77.426,0
VI. Enajenación de inversiones reales	—	7,9	—	0,3	8,2	400,8
VII. Transferencias de capitales	—	—	—	—	—	—
VIII. Variación de activos financieros	65,7	55,0	2,4	2,2	125,3	1.634,0
IX. Variación de pasivos financieros	—	—	—	—	—	72.341,5
TOTAL GENERAL	238.155,2	23.555,9	6.121,7	15.129,8	282.962,6	1.407.981,3

19. COEFICIENTES ESTACIONALES

19./1 Series cualitativas

ENCUESTA COYUNTURAL

Oct.-Nov.
1979

Dic.-Ene.
1979-80

Feb.-Marz.
1980

Abr.-May.
1980

Jun.-Jul.
1980

Agost.-Sept.
1980

CONJUNTO DE LA INDUSTRIA

Producción	33	-19	15	6	2	-36
Ventas en el mercado nacional	23	-10	18	14	-12	-32
Stocks de productos elaborados (tiempo)	0	1	4	1	-3	-3
Cartera de pedidos (tiempo)	-3	-4	1	7	3	-2
Cartera de pedidos nacionales	0	0	10	8	-8	-9
Precios de las materias primas	-5	-1	4	3	1	-1
Precios de venta	-5	-1	7	3	-1	-1

ALIMENTACION

Producción	4	-19	10	12	8	-12
Ventas	-5	-17	13	17	10	-16
Cartera de pedidos nacionales	-7	-7	-3	4	20	-6

TEXTILES

Producción	20	-2	8	6	-8	-23
Ventas	28	-10	8	6	-10	-20
Cartera de pedidos nacionales	17	-4	7	2	-13	-7

PIEL, CALZADO Y CONFECCION

Producción	19	-3	19	0	-28	-5
Ventas	20	-15	24	8	-37	2
Cartera de pedidos nacionales	17	1	14	0	-21	-9

MADERA, CORCHO Y MUEBLE

Producción	22	-1	0	4	0	-22
Ventas	15	-5	5	4	2	-19
Cartera de pedidos nacionales	5	-2	6	0	7	-15

PAPEL Y ARTES GRAFICAS

Producción	19	-25	29	13	5	-40
Ventas	10	10	21	11	-4	-47
Cartera de pedidos nacionales	-6	13	9	30	-16	-29

QUIMICAS

Producción	48	-13	9	11	-1	-52
Ventas	44	-22	19	7	-6	-41
Cartera de pedidos nacionales	13	-4	8	5	-7	-13

MATERIALES DE LA CONSTRUCCION

Producción	34	-26	23	17	-1	-45
Ventas	41	-18	21	3	8	-54
Cartera de pedidos nacionales	8	12	25	-8	-15	-19

SIDEROMETALURGICAS

Producción	45	-35	30	-5	14	-48
Ventas	20	-2	14	26	-19	-36
Cartera de pedidos nacionales	-12	4	9	11	-6	-4

	1980 Enero	Febrero	Marzo	Abril	Mayo	Junio	Julio	Agosto	Septiembre	Octubre	Noviembre	Diciembre
PRODUCCION												
Producción de potasas	109,7	108,7	107,8	100,2	105,4	109,2	105,2	57,9	86,6	104,7	110,6	98,7
Producción de cemento portland	88,0	95,3	106,5	100,4	106,6	101,8	109,1	98,7	106,2	108,2	98,1	82,7
Producción de turismos	102,1	108,1	110,9	92,8	106,8	107,2	113,7	34,4	102,2	114,2	115,4	95,4
Producción de vehículos industriales	108,3	96,7	97,7	104,6	113,2	104,6	113,1	38,0	107,0	116,4	100,4	108,3
Acondicionamiento de lanas	111,7	109,7	105,6	102,4	106,9	95,3	70,4	70,3	116,3	109,6	108,3	97,2
CONSUMO												
Consumo de electricidad	105,1	112,4	107,5	104,8	105,3	100,1	99,1	85,2	87,2	96,4	97,2	101,6
Consumo de gas manufacturado	189,9	150,1	133,4	101,5	79,4	58,6	47,1	37,4	51,9	69,5	120,1	160,2
Ventas de gas natural	134,1	107,4	117,4	104,3	88,6	75,5	76,8	72,2	90,3	100,0	118,3	115,4
Consumo de petróleo	97,4	85,9	93,0	99,4	101,0	99,8	111,2	108,6	107,7	103,9	95,4	95,9
Consumo de gasolina	86,6	85,2	93,6	93,3	100,4	105,4	131,9	118,6	101,9	97,6	85,2	96,0
Consumo de gasóleo	112,3	108,7	102,0	94,8	94,5	88,5	96,6	80,6	91,7	102,4	108,6	123,0
Consumo de fuel-oil	126,9	121,6	104,5	93,4	96,9	79,1	76,6	63,1	95,0	115,3	108,8	123,6
Consumo de energía por la industria												
—Fuerza industrial	101,2	106,1	103,1	100,5	102,3	101,2	104,9	99,0	98,6	102,6	103,9	100,7
—Gas natural	119,3	103,4	107,5	99,7	101,4	91,5	95,1	60,5	101,9	105,3	108,7	109,2
—Butano-propano	161,4	133,2	121,1	101,2	90,5	72,2	70,7	56,5	74,0	80,2	105,6	146,5
—Fuel-oil y gasóleo C	115,7	112,3	104,4	106,8	103,8	89,1	93,8	68,6	88,3	101,2	110,3	112,0
Consumo de cemento	96,8	103,4	107,0	97,9	105,7	101,7	106,6	79,3	106,6	111,4	99,5	85,8
Matriculación de turismos	95,5	99,2	116,4	102,6	116,3	110,1	124,9	68,8	90,1	101,7	95,2	87,1
Matriculación de vehículos industriales	129,6	104,9	106,0	95,7	113,2	98,5	115,7	68,9	83,5	114,1	102,9	71,0
FINANZAS												
Índice mensual de la Bolsa de Barcelona	96,9	98,6	99,6	103,5	104,0	105,3	100,3	102,2	98,3	97,4	95,6	98,0
Valor efectivo contratado en la Bolsa de Barcelona	72,9	87,1	110,6	84,8	125,0	157,1	100,3	70,3	73,2	105,4	117,7	93,3
SITUACION LABORAL												
Paro registrado en la industria	101,6	101,2	100,2	100,7	100,7	99,6	99,1	97,5	98,8	99,9	101,0	99,4
Paro registrado en la construcción	102,6	101,2	100,9	101,1	100,2	98,3	99,5	100,1	98,7	98,5	98,4	99,8
Paro estimado en servicios	103,2	107,5	99,7	98,8	100,7	99,9	98,7	92,4	96,2	102,0	102,6	97,2

NOTAS

INFORME SOBRE LA SITUACION ECONOMICA

Cuadros 1 y 2

Los indicadores [1], [2] y [3] se elaboran a partir de los resultados de la Encuesta de Coyuntura del Ministerio de Industria, correspondientes a Cataluña.

O. INDUSTRIA DE LA CONSTRUCCION

A partir del Boletín n.º 64 se incluyen los resultados de la Encuesta sobre Coyuntura de la Industria de la Construcción, iniciada en el bimestre octubre-noviembre de 1973. Esta encuesta constituye la extensión al sector de la construcción de la Encuesta de Coyuntura que, desde hace más de diez años, vienen realizando las Cámaras de la zona catalano-balear y sólo difiere de ésta en el planteamiento de alguna pregunta y en la eliminación de otras por las especiales características que concurren en el sector de la construcción.

10. POBLACION

Cuadros 10./1/2

Los datos mensuales son elaborados a partir de los publicados en el Boletín Mensual de Estadística del I. N. E. y para su acumulación anual se revisan de acuerdo con los publicados en los Anuarios Estadísticos del propio Instituto. La cifra total de población se obtiene por agregación de los datos mensuales a la población de hecho resultante de cada censo decenal o de los Padrones municipales en los años terminados en cinco.

11. PRODUCCION

Cuadro 11./1

Elaborado a partir de los datos facilitados por ASES, ENPETROL y el Ministerio de Industria.

Cuadro 11./2

Elaborado a partir de los datos facilitados por ASES y ENPETROL.

Cuadro 11./3

Elaborado a partir de los datos facilitados por las fábricas productoras. Para efectuar el paso de m³ a termias se ha considerado que el poder calorífico medio del gas-manufacturado era de 4.200 kilocalorías y el de los gases licuables del petróleo de 11.800 kilocalorías.

Cuadro 11./4

Elaborado a partir de los datos facilitados por las tres empresas productoras.

Cuadros 11./5/6

Elaborados a partir de los datos facilitados por el Instituto Nacional de la Vivienda.

Cuadro 11./7

Elaborado a partir de los datos facilitados por la Dirección General de la Vivienda del Ministerio de Obras Públicas y Urbanismo.

Cuadros 11./8/9

Elaborado a partir de los datos facilitados por la Dirección General de Industrias para la Construcción.

Cuadro 11./10

Elaborado a partir de los datos facilitados por el Ministerio de Industria y Energía.

Cuadro 11./11

Elaborado a partir de los datos facilitados por Acondicionamiento Tarrasense y Acondicionamiento Docks-Sabadell.

Cuadro 11./12

Elaborado a partir de los datos facilitados por el Ministerio de Agricultura.

12. CONSUMO

Cuadros 12./1/2/3

Cataluña: Elaborados a partir de los datos facilitados por las compañías suministradoras: Hidroeléctrica de Cataluña, S.A. E.N.H.E.R.; F.E.C.S.A., Fuerzas Hidroeléctricas del Segre, S.A.

Baleares: Elaborado a partir de los datos facilitados por G.E.S.A.

Cuadro 12./4

El consumo se ha estimado a partir de los datos proporcionados por las propias empresas suministradoras, sobre producción, pérdidas y facturación. Para efectuar el paso de m³ a termias se ha considerado que el poder calorífico medio del gas-manufacturado era de 4.200 kilocalorías.

Cuadro 12./5

Elaborado a partir de los datos facilitados hasta Noviembre de 1975 por Gas Natural, S.A. y a partir de esta fecha por E.N.A.G.A.S., y Catalana de Gas y Electricidad, S.A.

Cuadros 12./6/7

Elaborado a partir de los datos facilitados por Butano, S.A. Para efectuar el paso de m³ a termias se ha considerado que el poder calorífico medio del gas butano-propano era de 11.800 kilocalorías.

Cuadros 12./8/9/10/11

Elaborados a partir de los datos facilitados por CAMPSA.

Cuadro 12./12

Elaborado a partir de los datos facilitados por la Dirección General de Industrias para la Construcción.

Cuadros 12./13/14

Elaborado a partir de los datos publicados en el Boletín Informativo de la Dirección General de Tráfico.

Cuadro 12./15

Elaborado a partir de los datos facilitados por el Mercado Central de Frutas y Verduras de Barcelona.

Cuadros 12./16/17

Elaborados a partir de los datos facilitados por el Ayuntamiento de Barcelona.

13. PRECIOS

Cuadros 13./1/2/3

Datos facilitados por el Instituto Nacional de Estadística

14. FINANZAS

Cuadro 14./1

Elaborado a partir de la información facilitada por el Ministerio de Hacienda.

Cuadro 14./2

Elaborado a partir de los datos publicados en el Boletín Mensual de Estadística del I. N. E. Las cantidades que figuran son sólo las efectivamente compensadas. De hecho, todas las partidas están computadas dos veces, por lo que para obtener las cifras reales de compensación habrá que dividir por dos las que aparecen en el cuadro.

Cuadro 14./3

Elaborado a partir de los datos publicados en el Boletín Estadístico del Banco de España.

Cuadro 14./4

Elaborados a partir de los datos facilitados por «Caja de Pensiones para la Vejez y de Ahorros», «Caja de Ahorros de Cataluña», «Caja de Ahorros y Monte de Piedad de Barcelona» y «Caja de Ahorros de la Sagrada Familia». Todos los datos se refieren a operaciones efectuadas dentro de las cuatro provincias catalanas. No se incluyen los depósitos de las Mutualidades Laborales.

Las cifras totales no coinciden con la suma de las cifras parciales, por existir decimales.

Cuadro 14./5

Elaborado a partir de los datos publicados por la Confederación Española de Cajas de Ahorro.

Cuadro 14./6

Elaborado a partir de los datos publicados por el Consejo Superior Bancario. Es simplemente la suma de los balances de los bancos con domicilio social en Cataluña.

Cuadros 14./7/8/9

Elaborados a partir de los datos facilitados por el Colegio de Agentes de Cambio y Bolsa de Barcelona.

Cuadro 14./10

Elaborado a partir de los datos publicados en el Boletín Mensual de Estadística del I. N. E.

Cuadro 14./11

Elaborados a partir de los datos facilitados por el I.N.E.

Cuadros 14./12/13/14

Elaborados a partir de los datos facilitados por el Instituto Nacional de Estadística.

Cuadros 14./15/16

Elaborados a partir de los datos facilitados por el Juzgado Decano de Barcelona-Capital: quedan excluidas las que, por el ámbito territorial, tienen que presentarse ante los Juzgados de los demás partidos judiciales y aquellas en que se llega a un acuerdo privado.

15. SITUACION LABORAL

Cuadros 15./1/2/3

Elaborados a partir de los resultados de la Encuesta de Población Activa del Instituto Nacional de Estadística. En el 3.º trimestre de 1976, la encuesta fue modificada produciéndose una ruptura de la serie histórica. Las principales modificaciones fueron que los activos marginales y temporeros se incluyen en la población activa ocupada y aparece la población contada aparte que son los varones cumpliendo el servicio militar.

Cuadros 15./4/5/6

Elaborado a partir de los datos facilitados por el Instituto Nacional de Empleo.

Cuadros 15./7/8/9/10/12

Elaborados a partir de los datos facilitados por el Instituto Nacional de Previsión.

Cuadro 15./11

Elaborado a partir de los datos facilitados por la Delegación Provincial de Trabajo de Barcelona.

16. TURISMO

Cuadro 16./1

Elaborado a partir de los datos facilitados en el Boletín del Ministerio de Comercio y Turismo.

17. TRANSPORTES

Cuadros 17./1/2

Elaborado a partir de los datos facilitados por la Junta de Obras del Puerto de Barcelona.

Cuadros 17./3/4

Elaborado a partir de los datos facilitados por la Junta de Obras del Puerto de Tarragona.

Cuadros 17./5/6

Elaborados a partir de los datos facilitados por la Subsecretaría de Aviación Civil.

G. GRAFICOS

Todas las series graficadas han sido desestacionalizadas previamente por el método X-11 del Bureau of the Census de los Estados Unidos.

Gráficos G. 1/8/12/14/16/18/20/22/24/26

Resultados de la encuesta coyuntural. Diferencias entre porcentajes de respuestas «mayores» y «menores».

Gráfico G. 2

El paro estimado total se ha calculado partiendo de las series desestacionalizadas de cada uno de los componentes, excepto el paro agrícola que se ha utilizado la serie original.

Gráficos G. 3/13/15/17/19/21/23/25/27

Resultados de la encuesta coyuntural. Stocks de productos elaborados: diferencias entre porcentajes de respuestas «excesivos» y «reducidos». Cartera de pedidos: diferencia entre porcentajes de respuestas «mayores» y «menores».

Gráfico G. 6

Resultados de la encuesta coyuntural. Stocks de productos elaborados: Periodo de producción normal representado por los stocks de productos elaborados (valor promedio obtenido a partir de la distribución ponderada de las respuestas de las empresas). Cartera de pedidos: Periodo de trabajo asegurado con la cartera de pedidos (valor promedio obtenido a partir de la distribución ponderada de las respuestas de las empresas).

Gráfico G. 7

El consumo de energía por la industria se ha obtenido agregando la fuerza industrial, gasoleo C, fuel-oil, gas natural y el butano consumido por las industrias.

Gráfico G. 9

Resultados de la encuesta coyuntural. Factores que impiden un aumento de la producción: Porcentaje ponderado de empresas que señalan cada uno de los factores.

Gráfico G. 10

El número total de proyectos de viviendas visadas por el Colegio de Arquitectos se ha obtenido sumando la serie desestacionalizada de las libres y de las protegidas.

12. Aportaciones por epígrafes de las cuatro provincias catalanas al total de los ingresos presupuestarios nacionales. Años 1970 y 1971.
N.º 56
Pág. 126 a 128
13. Consumo de tabacos en Cataluña. Distribución provincial. Años 1969, 1971 y 1972.
N.º 58
Pág. 126 a 129
14. Rectificación de los Padrones municipales de las cuatro provincias catalanas referidos a 31-XII-1972.
N.º 62
Pág. 126 a 134
15. Aportaciones por epígrafes, de las cuatro provincias catalanas al total de los ingresos presupuestarios nacionales. Año 1972.
N.º 63
Pág. 126 a 127
16. Consumo de tabacos en Cataluña. Distribución Provincial. Año 1973.
N.º 64
Pág. 126 a 127
17. Rectificación de los Padrones municipales de las cuatro provincias catalanas referidos a 31-XII-1973.
N.º 65
Pág. 130 a 138
18. Aportaciones, por epígrafes, de las cuatro provincias catalanas al total de los ingresos presupuestarios nacionales. Año 1973.
N.º 69
Pág. 134 a 135
19. Rectificación de los Padrones municipales de las cuatro provincias catalanas referidos a 31-XII-1974.
N.º 72-73
Pág. 156 a 164
20. Coeficientes estacionales. Año 1976.
N.º 76
Pág. 132 y 133
21. Series desestacionalizadas, Cataluña.
N.º 77
Pág. 130 a 143
22. Series desestacionalizadas, Cataluña.
N.º 78-79
Pág. 152 a 163
23. Aportaciones, por epígrafes, de las cuatro provincias catalanas al total de los ingresos presupuestarios nacionales. Año 1974.
N.º 80
Pág. 130 a 131
24. Consumo de tabacos en Cataluña. Distribución provincial. Años 1974 y 1975.
N.º 81
Pág. 132 y 133
25. Padrones municipales de las cuatro provincias catalanas referidos a 31-XII-1975.
N.º 82
Pág. 132 a 140
26. Consumo de tabacos en Cataluña. Distribución provincial. Año 1976.
N.º 83
Pág. 134
27. Distribución comarcal de las inscripciones provisionales y definitivas de nuevas industrias y ampliaciones presentadas ante las Delegaciones de Industria. Años 1975 y 1976.
N.º 84-85
Pág. 154 a 157
28. Rectificación de los Padrones municipales de las cuatro provincias catalanas referidos a 31-XII-1976.
N.º 87
Pág. 134 a 142
29. Coeficientes estacionales. Año 1978.
N.º 88
Pág. 136 y 137
30. Series desestacionalizadas. Año 1978. Cataluña
N.º 89
Pág. 136 y 137

31. Aportaciones por epígrafes de las cuatro provincias catalanas al total de los ingresos presupuestarios nacionales. Años 1975 y 1976.
N.º 90-91 Pág. 156 a 159
32. Rectificación de los Padrones municipales de las cuatro provincias catalanas referidos a 31-XII-1977.
N.º 92 Pág. 136 a 144
33. Consumo de tabaco en Cataluña. Distribución provincial. Año 1977.
N.º 93 Pág. 136
34. Coeficientes estacionales. Año 1979. Series cualitativas
N.º 94 Pág. 136
35. Coeficientes estacionales. Año 1979. Series cuantitativas.
N.º 94 Pág. 137
36. Series desestacionalizadas. Año 1979. Cataluña.
N.º 95 Pág. 142 a 165
37. Distribución comarcal de las inscripciones provisionales y definitivas de nuevas industrias y ampliaciones, superiores al millón de pesetas, presentadas en el Registro Industrial. Años 1977 y 1978.
N.º 96-97 Pág. 162 a 165
38. Rectificación de los Padrones municipales de las cuatro provincias catalanas referidos a 31-XII-77 y a 31-XII-78.
N.º 98 Pág. 142 a 150
39. Aportaciones por epígrafes de las cuatro provincias catalanas al total de los ingresos presupuestarios nacionales. Años 1977 y 1978.
N.º 99 Pág. 142 y 143
40. Consumo de tabacos en Cataluña. Distribución provincial. Año 1978 y 1979.
N.º 100 Pág. 104 y 105
41. Distribución comarcal de las inscripciones provisionales y definitivas de nuevas industrias y ampliaciones, superiores al millón de pesetas, presentadas en el Registro Industrial. Año 1979.
N.º 101 Pág. 104 y 105



[The following text is extremely faint and largely illegible. It appears to be a list or index of items, possibly related to a collection or inventory. The text is organized into several columns and rows, with some items appearing to be numbered or bulleted. The overall structure suggests a formal document, such as a catalog or a report.]

[Illegible text block 1]

[Illegible text block 2]

[Illegible text block 3]

[Illegible text block 4]

[Illegible text block 5]

[Illegible text block 6]

[Illegible text block 7]

[Illegible text block 8]

[Illegible text block 9]

[Illegible text block 10]

[Illegible text block 11]

[Illegible text block 12]

[Illegible text block 13]

[Illegible text block 14]

[Illegible text block 15]

[Illegible text block 16]

[Illegible text block 17]

[Illegible text block 18]

[Illegible text block 19]

[Illegible text block 20]

[Illegible text block 21]

[Illegible text block 22]

[Illegible text block 23]

[Illegible text block 24]

[Illegible text block 25]

[Illegible text block 26]

[Illegible text block 27]

[Illegible text block 28]

[Illegible text block 29]

[Illegible text block 30]

[Illegible text block 31]

[Illegible text block 32]

[Illegible text block 33]

[Illegible text block 34]

[Illegible text block 35]

[Illegible text block 36]

[Illegible text block 37]

[Illegible text block 38]

[Illegible text block 39]

[Illegible text block 40]

[Illegible text block 41]

[Illegible text block 42]

[Illegible text block 43]

[Illegible text block 44]

[Illegible text block 45]

[Illegible text block 46]

[Illegible text block 47]

[Illegible text block 48]

[Illegible text block 49]

[Illegible text block 50]

[Illegible text block 51]

[Illegible text block 52]

[Illegible text block 53]

[Illegible text block 54]

[Illegible text block 55]

[Illegible text block 56]

[Illegible text block 57]

[Illegible text block 58]

[Illegible text block 59]

[Illegible text block 60]

[Illegible text block 61]

[Illegible text block 62]

[Illegible text block 63]

[Illegible text block 64]

[Illegible text block 65]

[Illegible text block 66]

[Illegible text block 67]

[Illegible text block 68]

[Illegible text block 69]

[Illegible text block 70]

[Illegible text block 71]

[Illegible text block 72]

[Illegible text block 73]

[Illegible text block 74]

[Illegible text block 75]

[Illegible text block 76]

[Illegible text block 77]

[Illegible text block 78]

[Illegible text block 79]

[Illegible text block 80]

[Illegible text block 81]

[Illegible text block 82]

[Illegible text block 83]

[Illegible text block 84]

[Illegible text block 85]

[Illegible text block 86]

[Illegible text block 87]

[Illegible text block 88]

[Illegible text block 89]

[Illegible text block 90]

[Illegible text block 91]

[Illegible text block 92]

[Illegible text block 93]

[Illegible text block 94]

[Illegible text block 95]

[Illegible text block 96]

[Illegible text block 97]

[Illegible text block 98]

[Illegible text block 99]

[Illegible text block 100]



R-475

DE CATALUÑA
18 FEB.
OFICIO DE REGISTRO

**año XVIII
n.º 104
diciembre
1980**

BOLETIN

**de estadística
y coyuntura**

CAMARA OFICIAL DE COMERCIO, INDUSTRIA Y NAVEGACION DE BARCELONA

Publicado con la colaboración de las Cámaras Oficiales de Comercio e Industria de Gerona, Lérida, Manresa, Reus, Sabadell, Tarrasa, Tárrega y Valls; y las de Comercio, Industria y Navegación de Menorca, Palamós, Palma de Mallorca, San Fellu de Guixols, Tarragona y Tortosa.



CAMARA OFICIAL DE COMERCIO, INDUSTRIA Y NAVEGACION DE BARCELONA

SERVICIOS DE COYUNTURA Y ESTADISTICA

**Miembro de CIRET, Contact International
de Recherches Economiques Tendanciellles**

INDICE

PAG.

PAG.

INFORME SOBRE LA SITUACION ECONOMICA

RESULTADOS DE LA 104 ENCUESTA COYUNTURAL

Datos ponderados del conjunto de la industria	16
0. Industrias de la construcción	18
1. Industrias extractivas	20
2. Industrias de la alimentación	23
3. Industrias textiles	26
4. Industrias de la piel, calzado y confección	29
5. Industrias de la madera, corcho y mueble	32
6. Industrias del papel y artes gráficas	35
7. Industrias químicas	38
8. Industrias de materiales de la construcción	41
9. Industrias siderometalúrgicas	44
Detalle de los cuestionarios enviados y de los recibidos en la 104 encuesta coyuntural correspondiente a los meses de octubre-noviembre 1980	47
Detalle de los cuestionarios enviados y recibidos por cada una de las Cámaras de Cataluña y Baleares en la 104 encuesta coyuntural correspondiente a los meses de octubre-noviembre 1980	48

ESTADISTICA

10. Población

10./1 Movimiento de la población. Cataluña	50
10./2 Movimiento de la población. Baleares	50

11. Producción

11./1 Petróleo crudo. Cataluña	51
11./2 Productos petrolíferos. Cataluña	51
11./3 Gas-ciudad. Distribución provincial	52
11./4 Cloruro potásico. Cataluña	52
11./5 Solicitudes y calificaciones de viviendas de protección oficial. Cataluña	53
11./6 Viviendas de protección oficial terminadas y puestas en servicio. Distribución provincial	53
11./7 Viviendas comprendidas en los proyectos visados por el Colegio de Arquitectos. Distribución provincial	54
11./8 Cemento. Cataluña	55
11./9 Ventas de cemento por las fábricas radicadas en Cataluña	55
11./10 Vehículos. Cataluña	56
11./11 Acondicionamiento de materias textiles. Sabadell y Tarrasa	57
11./12 Producción y destino de la carne. Peso canal. Cataluña	58

12. Consumo

12./1 Electricidad. Cataluña	59
12./2 Electricidad. Baleares	60
12./3 Electricidad. Distribución provincial	60
12./4 Gas manufacturado. Distribución provincial	61
12./5 Gas natural. Cataluña	61
12./6 Gas butano-propano. Cataluña	62
12./7 Gas butano-propano. Distribución provincial	63
12./8 Petróleo. Distribución provincial	64
12./9 Gasolina. Distribución provincial	65
12./10 Gasóleo. Distribución provincial	66
12./11 Fuel-oil. Distribución provincial	67
12./12 Cemento portland. Distribución provincial	68
12./13 Matriculación de vehículos. Cataluña	69
12./14 Matriculación de vehículos. Baleares	69
12./15 Entrada de frutas y verduras. Mercado Central Barcelona	70
12./16 Ventas de pescado en el Mercado Central y Banqueta. Barcelona	71
12./17 Abastecimiento de carnes en Barcelona-ciudad	71

13. Precios

13./1 Indices del coste de la vida y de precios de consumo	72
13./2 Indices generales del coste de la vida y precios de consumo. Cataluña y Baleares	73
13./3 Indices de precios al por mayor	74

14. Finanzas

14./1 Aportaciones a los ingresos presupuestarios nacionales. Cataluña y Baleares	75
14./2 Volumen de Compensación Bancaria	75
14./3 Depósitos de la Banca Privada. Cataluña	76
14./4 Depósitos de las Cajas de Ahorro. Cataluña	76
14./5 Balance de las Cajas de Ahorro con sede social en Cataluña	77
14./6 Balance de la Banca con sede social en Cataluña	79
14./7 Índice general ponderado de cotización. Valores de Renta variable. Bolsa de Barcelona	81
14./8 Índice ponderado sobre valores seleccionados. Bolsa de Barcelona	81
14./9 Índice de cotización de la Bolsa de Barcelona	82
14./10 Volumen de contratación. Bolsa de Barcelona	83
14./11 Efectos protestados. Distribución provincial	84
14./12 Sociedades Mercantiles. Constitución. Cataluña	85
14./13 Sociedades Mercantiles. Ampliación Capital. Cataluña	86
14./14 Sociedades Mercantiles. Disolución. Cataluña	87
14./15 Suspensiones de Pagos. Barcelona-ciudad	88
14./16 Quiebras. Barcelona-ciudad	88

15. Situación laboral

15./1 Encuesta población activa. Población de 16 años y más. Cataluña	89
15./2 Población de 16 y más años que trabaja. Distribución sectorial. Cataluña	89
15./3 Población activa y población activa parada. Distribución provincial	90
15./4 Demanda y oferta de empleo. Cataluña	91
15./5 Paro registrado. Distribución provincial	92
15./6 Paro registrado. Cataluña	92
15./7 Trabajadores afiliados a la Seguridad Social. Barcelona	93
15./8 Trabajadores afiliados a la Seguridad Social. Baleares	94
15./9 Trabajadores que perciben prestaciones de desempleo. Barcelona	95
15./10 Trabajadores que perciben prestaciones de desempleo. Baleares	96
15./11 Expedientes de regulación de empleo de enero a septiembre de 1980. Barcelona	97
15./12 Trabajadores de la industria textil afectados por Planes de Reestructuración. Cataluña	98

16. Turismo

16./1 Personas procedentes del extranjero entradas por las fronteras catalanas	99
--	----

17. Transportes

17./1 Buques entrados en el puerto de Barcelona	100
17./2 Movimiento de mercancías en el puerto de Barcelona	100
17./3 Buques entrados en el puerto de Tarragona	101
17./4 Movimiento de mercancías en el puerto de Tarragona	101
17./5 Transportes Aéreos. Cataluña	102
17./6 Transportes Aéreos. Baleares	103

18. Anexo

Padrones municipales de las cuatro provincias catalanas referidos a 31-XII-1977 y a 31-XII-1978. Población de derecho	104
---	-----

19. Coeficientes estacionales

19./1 Series cualitativas	113
19./2 Series cuantitativas	114

Notas

Indice de las series históricas y anexos publicados en números anteriores	118
---	-----

PAG.

GRAFICOS

G. 1.	Conjunto de la Industria. Producción (saldos) y Ventas (saldos)	7
G. 2.	Paro estimado. Servicios, Construcción, Industria y total	8
G. 3.	Conjunto de la Industria. Stocks de productos elaborados (saldos) y Cartera de pedidos (saldos)	9
G. 4.	Consumo de cemento portland	10
G. 5.	Matriculación de vehículos. Vehículos industriales y turismos	11
G. 6.	Conjunto de la Industria. Stocks de productos elaborados (tiempo) y Cartera de pedidos (tiempo)	12
G. 7.	Consumo de energía por la Industria	12
G. 8.	Conjunto de la Industria. Precios de las materias primas (saldos) y Precios de venta (saldos)	13
G. 9.	Conjunto de la industria. Factores que impiden un aumento de la producción	14
G. 10.	Viviendas visadas por el Colegio de Arquitectos. Libres, protegidas y total	18
G. 11.	Producción de potasas	20
G. 12.	Industrias de la Alimentación. Producción (saldos) y Ventas (saldos)	23
G. 13.	Industrias de la Alimentación. Stocks de productos elaborados (saldos) y Cartera de pedidos (saldos)	23
G. 14.	Industrias Textiles. Producción (saldos) y Ventas (saldos)	26
G. 15.	Industrias Textiles. Stocks de productos elaborados (saldos) y Cartera de pedidos (saldos)	26
G. 16.	Industrias de la piel, calzado y confección. Producción (saldos) y Ventas (saldos)	29
G. 17.	Industrias de la piel, calzado y confección. Stocks de productos elaborados (saldos) y Cartera de pedidos (saldos)	29
G. 18.	Industrias de la madera, corcho y mueble. Producción (saldos) y Ventas (saldos)	32
G. 19.	Industrias de la madera, corcho y mueble. Stocks de productos elaborados (saldos) y Cartera de pedidos (saldos)	32
G. 20.	Industrias del papel y artes gráficas. Producción (saldos) y Ventas (saldos)	35
G. 21.	Industrias del papel y artes gráficas. Stocks de productos elaborados (saldos) y Cartera de pedidos (saldos)	35
G. 22.	Industrias Químicas. Producción (saldos) y Ventas (saldos)	38
G. 23.	Industrias Químicas. Stocks de productos elaborados (saldos) y cartera de pedidos (saldos)	38
G. 24.	Industrias de materiales de la construcción. Producción (saldos) y Ventas (saldos)	41
G. 25.	Industrias de materiales de la construcción. Stocks de productos elaborados (saldos) y Cartera de pedidos (saldos)	41
G. 26.	Industrias Siderometalúrgicas. Producción (saldos) y Ventas (saldos)	44
G. 27.	Industrias Siderometalúrgicas. Stocks de productos elaborados (saldos) y Cartera de pedidos (saldos)	44
G. 28.	Producción de cemento	54
G. 29.	Producción de vehículos. Industriales y turismos	56
G. 30.	Acondicionamiento de materias textiles. Sabadell y Tarrasa	57
G. 31.	Consumo de electricidad	59
G. 32.	Consumo de gas. Natural y manufacturado	62
G. 33.	Consumo de carburantes. Petróleo y gasolina	63
G. 34.	Consumo de carburantes. Fuel-oil y gasóleo	68
G. 35.	Índice de cotización de la Bolsa de Barcelona	82
G. 36.	Valor efectivo contratado en la Bolsa de Barcelona	83
G. 37.	Encuesta de Población Activa	91

SIGNOS EMPLEADOS

- .. Falta de datos.
- Cero o menos de media unidad.
- * Cifras provisionales.
- ** Cifras rectificadas.
- ⊗ Media mensual.
- Serie representada gráficamente.

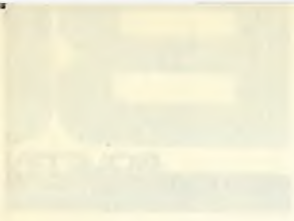

NOTICE

[Faint, illegible text block]

[Faint, illegible text block]

[Faint, illegible text block]

[Faint, illegible text block]

[Faint, illegible text block]

[Faint, illegible text block]

[Faint, illegible text block]

[Faint, illegible text block]

[Faint, illegible text block]

[Faint, illegible text block]

[Faint, illegible text block]

[Faint, illegible text block]

[Faint, illegible text block]

[Faint, illegible text block]

[Faint, illegible text block]

[Faint, illegible text block]

[Faint, illegible text block]

[Faint, illegible text block]

[Faint, illegible text block]

[Faint, illegible text block]

[Faint, illegible text block]

[Faint, illegible text block]

[Faint, illegible text block]

[Faint, illegible text block]

[Faint, illegible text block]

[Faint, illegible text block]

[Faint, illegible text block]

[Faint, illegible text block]

[Faint, illegible text block]

[Faint, illegible text block]

[Faint, illegible text block]

[Faint, illegible text block]

[Faint, illegible text block]

[Faint, illegible text block]

[Faint, illegible text block]

[Faint, illegible text block]

[Faint, illegible text block]

[Faint, illegible text block]

INFORME SOBRE LA SITUACION ECONOMICA

La industria catalana ha continuado en los meses de octubre y noviembre con el clima recesivo que la ha caracterizado durante todo el año. Los resultados de la encuesta de coyuntura, corregidos de variaciones estacionales, muestran para el conjunto de la industria una nueva disminución de la actividad productiva y de las ventas; el empleo prosigue la tendencia fuertemente descendente y los stocks de productos elaborados siguen juzgándose superiores a los normales.

Sin embargo se observa algún síntoma positivo, que ya se apuntaba en la encuesta anterior, y que podría indicar que la actual fase recesiva ha tocado fondo. En efecto, como en los dos meses anteriores, se ha registrado una desaceleración de la caída de la cartera de pedidos nacionales y el período de trabajo asegurado por la cartera de pedidos global ha experimentado un pequeño aumento. No obstante, las previsiones de las empresas no apuntan cambios significativos con respecto a la situación actual en los dos próximos meses: La gran debilidad de la demanda impide, por el momento, que la actividad productiva recupere la tendencia creciente y las ventas y las carteras de pedidos deberían variar poco según estas previsiones.

1 Actividad productiva

La actividad productiva del sector industrial mantiene al terminar el año la tendencia descendente que ha seguido en el curso del mismo. En los meses de octubre-noviembre, los resultados de la encuesta de coyuntura, corregidos de variaciones estacionales, sólo han mostrado un ligero aumento de la producción en las industrias de la alimentación y en las del papel y artes gráficas; en las industrias de materiales de la construcción la producción ha permanecido estable con respecto a los dos meses anteriores y en los demás sectores se ha registrado un descenso de la actividad productiva.

En el transcurso del año que ahora termina el único sector cuya producción ha seguido una evolución creciente bastante continuada ha sido el de la alimentación. En las industrias de la construcción la obra ejecutada ha mantenido la tendencia fuertemente contractiva de los últimos años y lo mismo ha ocurrido con la producción de las industrias de la madera y el mueble. En los demás sectores el empeoramiento de la actividad con respecto al año anterior ha sido general, si bien destaca, porque en 1979 habían experimentado un crecimiento de su producción, la evolución negativa de las industrias textiles, de las de la piel y la confección y de las industrias químicas.

Los indicadores cuantitativos de la actividad económica catalana muestran también una situación recesiva. Las cifras provisionales de consumo de electricidad en 1980 señalan un crecimiento muy débil con respecto al año anterior (2,5 %), netamente inferior al incremento registrado en 1979 (6,3 %). Además, como en dicho año, este incremento ha sido más bajo que el observado en el conjunto del Estado (3,6 %). A su vez el consumo de electricidad en usos industriales, indicador de la actividad industrial, experimentaba en el período enero-septiembre un incremento todavía más flojo (1,6 %) que el del consumo total.

Por lo que se refiere a los indicadores sectoriales de la actividad, la producción de turismos se ha desacelerado bastante en el 3.º trimestre —en el período enero-septiembre ha aumentado un 6,6 %—; la producción de vehículos industriales ha experimentado, en los mismos meses, un descenso del 0,9 %. El acondicionamiento de materias textiles en Sabadell y Terrassa, indicador de la actividad del sector textil, experimentaba en los once primeros meses de 1980 un descenso del 2,4 % con respecto a las cifras de iguales meses de 1979. Los indicadores relacionados con la actividad constructora muestran también un panorama negativo: la producción de cemento Portland en el período enero-septiembre había disminuido un 2,9 %, pero el consumo de dicho cemento presentaba hasta el mes de octubre una caída mucho mayor (— 20,6 %) con respecto a igual tiempo de 1979.

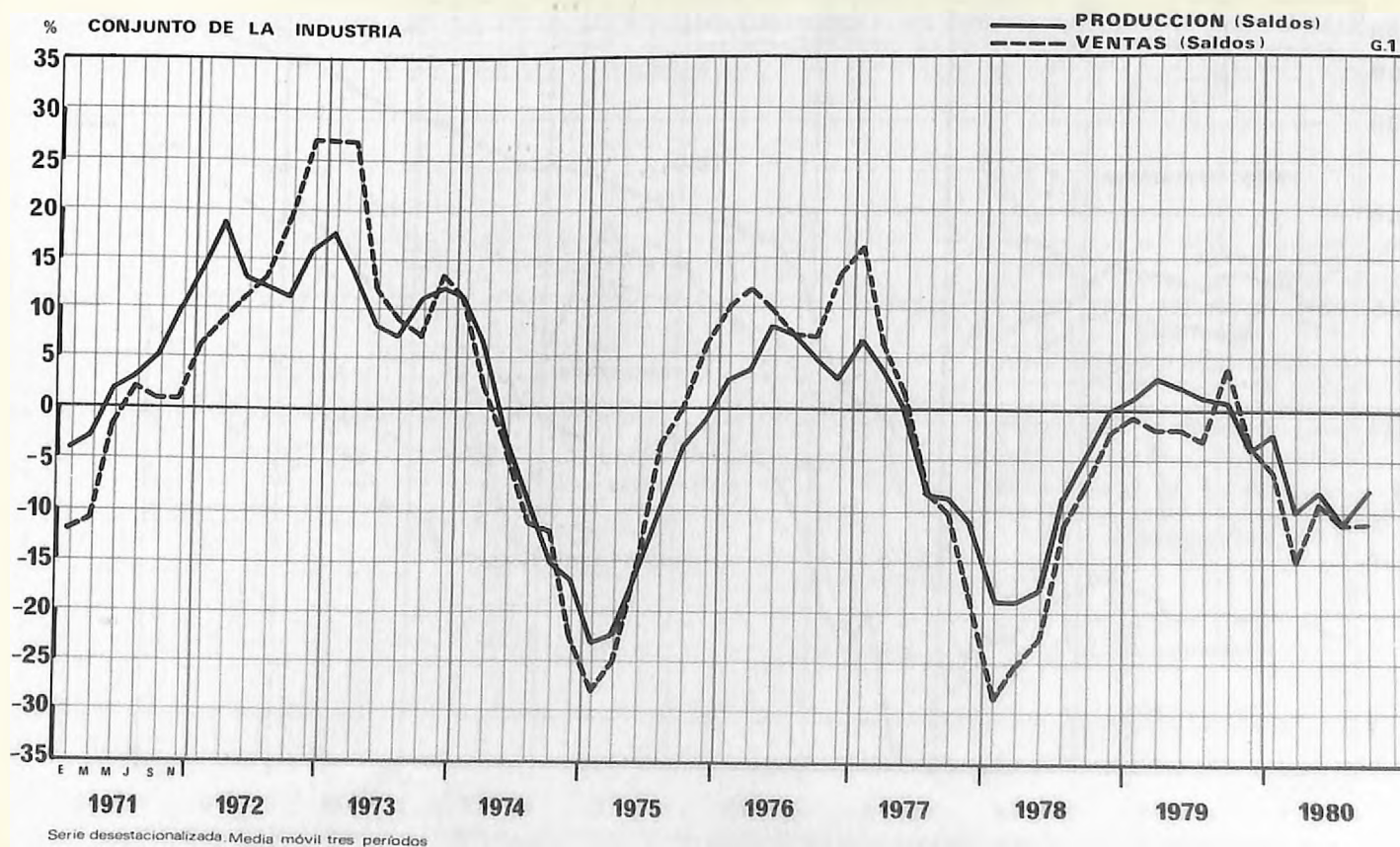

2 Empleo

Los resultados de la última encuesta de coyuntura señalan que el descenso del empleo industrial continúa; en los meses de octubre y noviembre, como en los dos meses anteriores, todos los sectores industriales han experimentado un descenso de la ocupación. Asimismo el examen de las seis encuestas del último año muestra que el ajuste de los niveles de empleo ha sido más acentuado que en 1979 y que, a diferencia del año pasado, se ha producido en todos los sectores, si bien con especial intensidad en las industrias de la construcción, en las de la piel y confección, madera y mueble, siderometalúrgicos y textiles.

Por lo que se refiere a la Encuesta de Población Activa, no se dispone todavía de las cifras del 3.º trimestre relativas a Cataluña: Recordemos que del 2.º trimestre de 1979 al 2.º trimestre de 1980 la población ocupada había disminuido en un 3 % (61.000 personas) y que el paro había aumentado en un 68 % (105.000 personas). La tasa de paro ha pasado de un 7,1% en el 2.º trimestre de 1979 a un 11,6 % en el 2.º trimestre de 1980 y ha superado ya a la tasa correspondiente al conjunto del Estado. Según la citada encuesta, la población ocupada en la agricultura había permanecido estable en el período considerado, el empleo del sector servicios había experimentado un pequeño aumento (2,2 %) mientras que el descenso de la ocupación había sido importante en el sector industrial (— 8,3 %) y en la construcción (— 11,6 %).

Las cifras de paro registrado, del Ministerio de Trabajo, muestran también una evolución creciente en 1980, pero el aumento señalado por este indicador es muy inferior al que se deduce de la E.P.A.: en efecto, el paro registrado en Cataluña en los doce meses que van de noviembre de 1979 a noviembre de 1980 ha aumentado un 23 %; este indicador muestra los mayores aumentos del paro, en términos relativos, en el sector servicios (36 %) y entre los trabajadores sin empleo anterior (31 %).

Por último, aunque sólo se dispone de los correspondientes a la provincia de Barcelona, es interesante conocer la evolución de los expedientes de regulación de empleo: En los diez primeros meses de 1980 se iniciaron 1.728 expedientes que afectaron a 101.918 trabajadores; en iguales meses de 1979 el número de expedientes iniciados fue superior (2.492), pero fueron bastante menos los trabajadores afectados (64.070). Sin embargo si nos referimos sólo a los expedientes de cierre y despido, los iniciados en enero-octubre de 1980 — 777 con 21.071 trabajadores despedidos — son inferiores a los de idénticos meses de 1979 (1.709 empresas y 27.807 trabajadores despedidos).

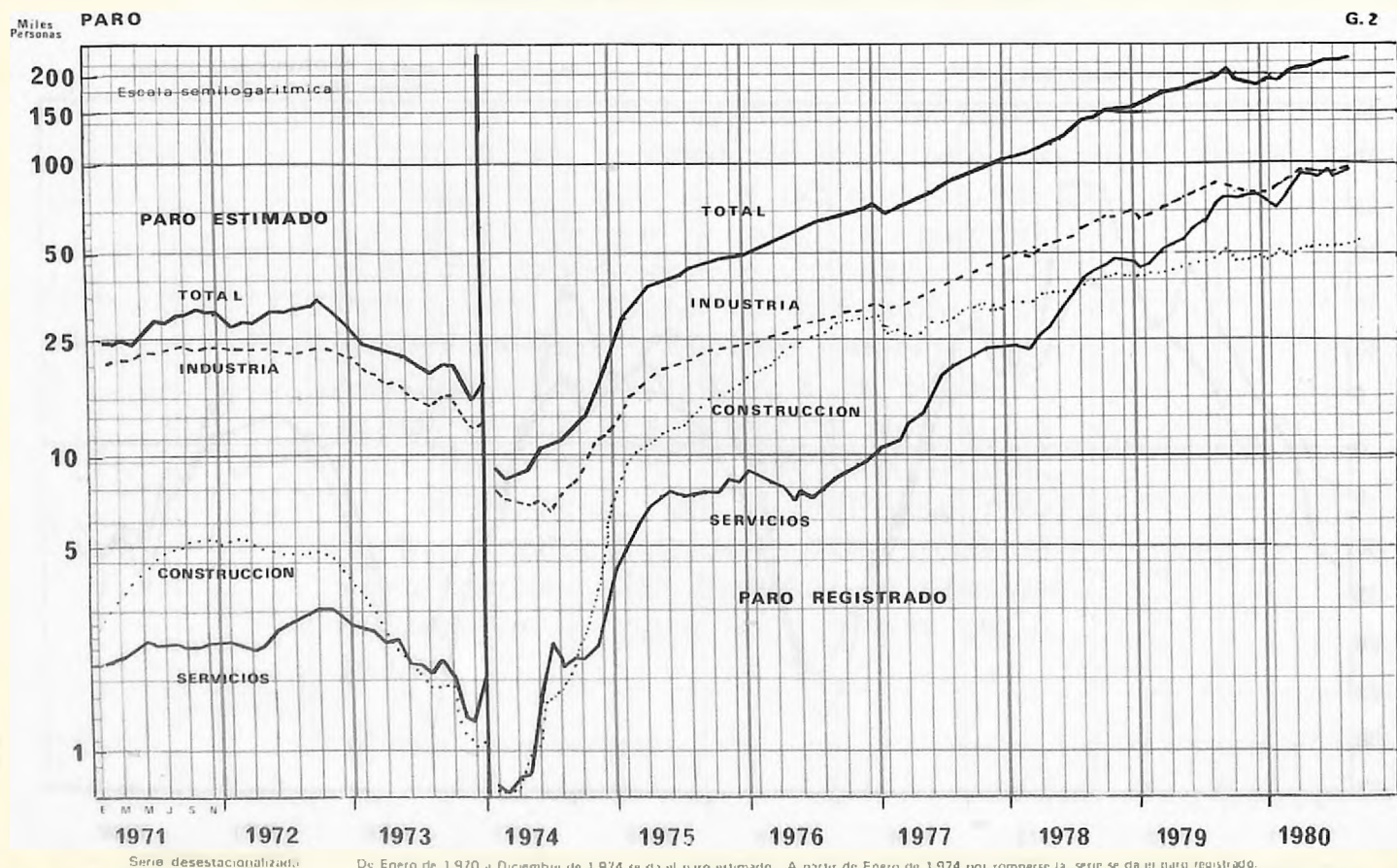

G. 2

3 Demanda

Como la producción, las ventas interiores han seguido en 1980 un movimiento descendente ininterrumpido en el conjunto de la industria catalana. En los meses de octubre y noviembre los resultados de la encuesta, corregidos de variaciones estacionales, muestran que las ventas sólo han aumentado un poco en las industrias de la alimentación y en las industrias químicas, mientras que en los demás sectores ha continuado la tónica negativa. El examen de los resultados de las seis encuestas realizadas en 1980 refleja un pequeño aumento de las ventas en las industrias de la alimentación y un claro descenso de las mismas en los demás sectores, especialmente en las industrias textiles, en las de la piel y la confección, en las de la madera, el mueble y en las del papel y las artes gráficas. Las respuestas relativas a las ventas exteriores muestran también unos resultados algo inferiores a los del pasado año.

Por lo que se refiere a las carteras de pedidos, su evolución ha sido en general paralela a la de las ventas. Si se toman en consideración los resultados de todas las encuestas del año sólo las industrias de la alimentación presentan unos pedidos bastante estables; en los demás sectores el descenso es general y más acentuado que en el año anterior. Pese a que las empresas han venido afirmando que sus pedidos descendían, el periodo de trabajo asegurado por los mismos se ha mantenido relativamente estable en un nivel ciertamente muy bajo; sólo se han registrado descensos significativos en las industrias de la piel y confección y en las del papel y artes gráficas. Ello ha de explicarse probablemente por los ajustes realizados en los niveles de empleo.

Los indicadores cuantitativos de la demanda confirman la evolución apuntada por las encuestas. La matriculación de turismos habrá experimentado probablemente un descenso mayor que en 1979: los datos correspondientes al periodo enero-septiembre de 1980 reflejaban una disminución del 15,7 % con respecto a igual periodo de 1979; la matriculación de vehículos industriales había registrado en esos meses un aumento (1,7 %) parecido al del año anterior. Finalmente, si las ventas de cemento de las fábricas catalanas han experimentado un aumento apreciable en 1980 habrá sido gracias a las exportaciones; en efecto, de enero a octubre de 1980 las ventas totales de cemento habían aumentado un 11 %, pero las ventas interiores lo habían hecho en un 2,6 % mientras que las exportaciones habían crecido en un 31 %.

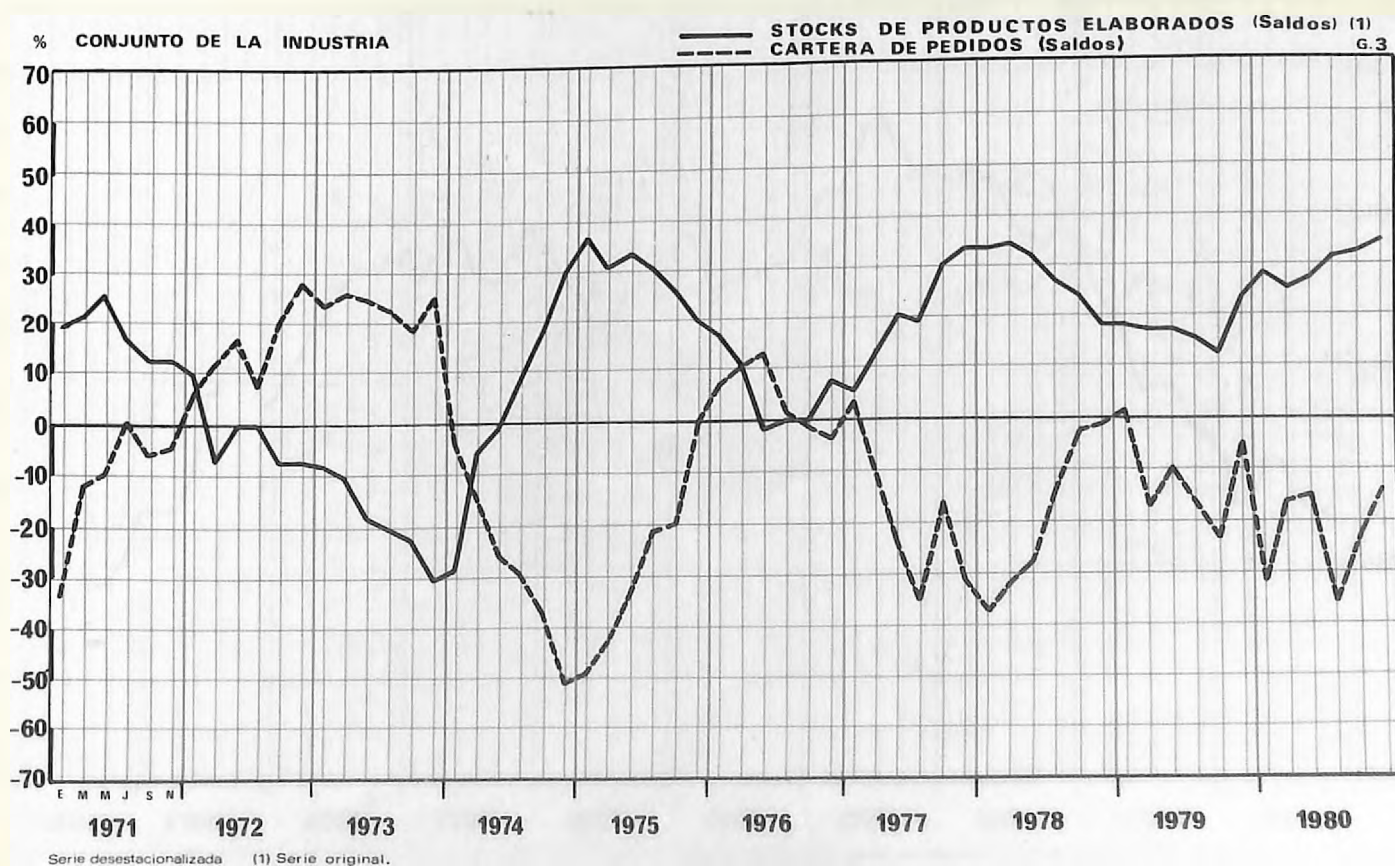

INDICADORES DE INVERSION. CATALUÑA

Cuadro n.º 1

	BIENES DE EQUIPO				Matriculación de vehículos industriales [4]
	Cartera de pedidos [1]	Nivel de stocks [2]	Infrauti- lización [3]	Consumo de cemento [4]	
1979					
2.º trimestre	—54	34	18	—12,1	— 8,8
3.º trimestre	—55	38	22	—14,1	2,0
4.º trimestre	—59	30	24	—19,2	9,3
1980					
1.º trimestre	—53	18	24	—19,7	6,2
2.º trimestre	—56	22	20	—20,4	4,8
3.º trimestre	—54	10	21	—23,8	— 5,8
Octubre	—59	14	—	—17,2	—

- [1] Media trimestral de la serie de los saldos mensuales entre los porcentajes de empresas que indican tener una cartera de pedidos elevada (+) y débil (-).
- [2] Media trimestral de la serie de los saldos mensuales entre los porcentajes de empresas con stocks de productos elaborados «excesivos» (+) y «reducidos» (-).
- [3] Grado de infrautilización, en porcentaje, de la capacidad productiva.
- [4] Porcentaje de variación respecto a igual periodo del año precedente de la serie desestacionalizada.

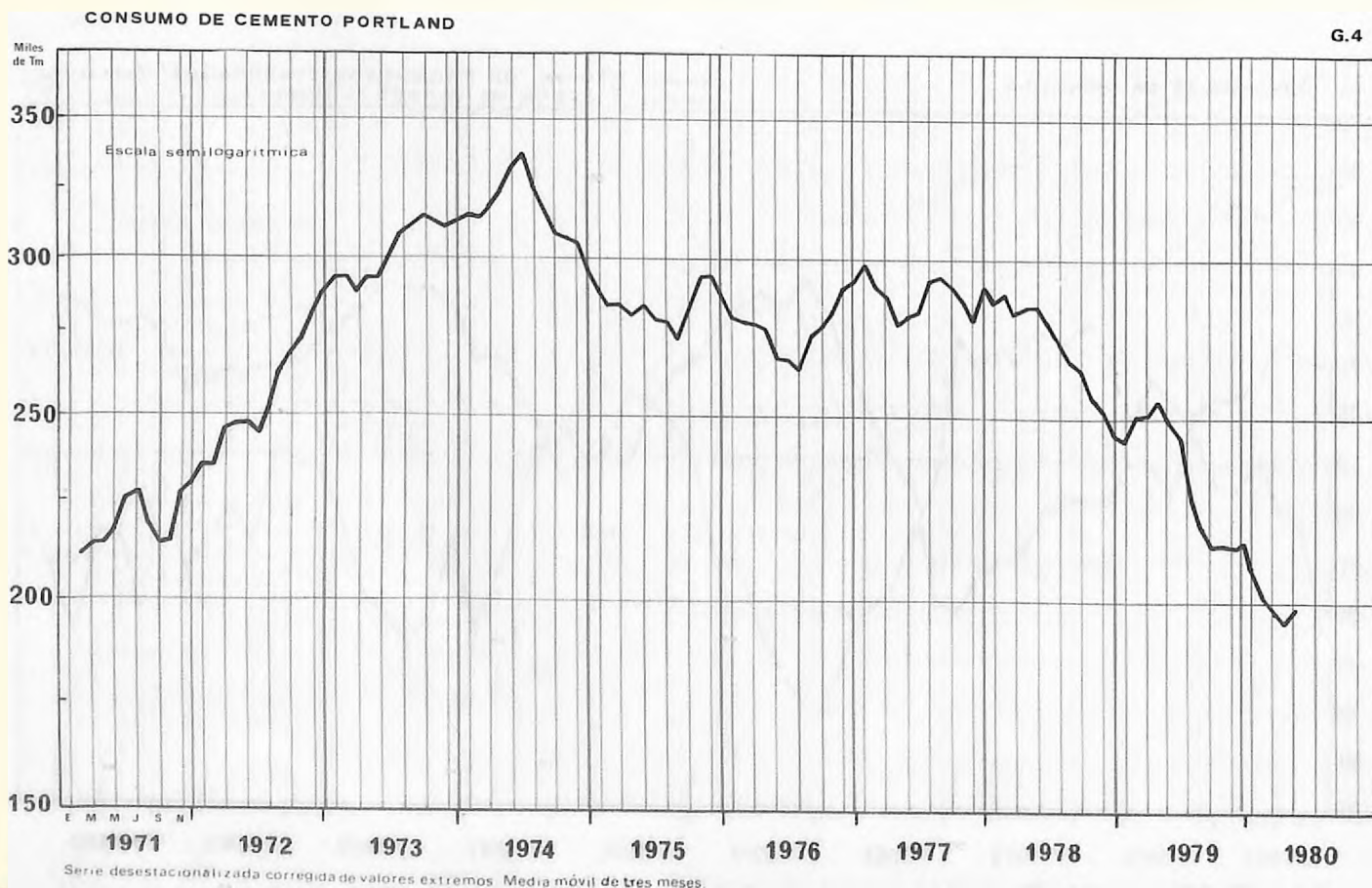

INDICADORES DE CONSUMO. CATALUÑA

Cuadro n.º 2

	BIENES DE CONSUMO				
	Cartera de pedidos [1]	Nivel de stocks [2]	Infrautili- zación [3]	Matriculación de turismos [4]	Consumo de gasolina [4]
1979					
2.º trimestre	-25	18	17	-13,3	9,6
3.er trimestre	-40	18	18	-2,2	-4,9
4.º trimestre	-40	18	18	-0,9	3,4
1980					
1.er trimestre	-38	30	19	-23,8	-3,5
2.º trimestre	-51	37	18	-12,1	-3,9
3.er trimestre	-48	38	23	-15,6	1,6
Octubre	-49	31	—	—	—

- [1] Media trimestral de la serie de los saldos mensuales entre los porcentajes de empresas que indican tener una cartera de pedidos elevada (+) y débil (-).
 [2] Media trimestral de la serie de los saldos mensuales entre los porcentajes de empresas con stocks de productos elaborados «excesivos» (+) y «reducidos» (-).
 [3] Grado de infrautilización, en porcentaje, de la capacidad productiva.
 [4] Porcentaje de variación respecto a igual período del año precedente de la serie desestacionalizada.

MATRICULACION DE VEHICULOS

TURISMOS —

INDUSTRIALES - - - - - G.5

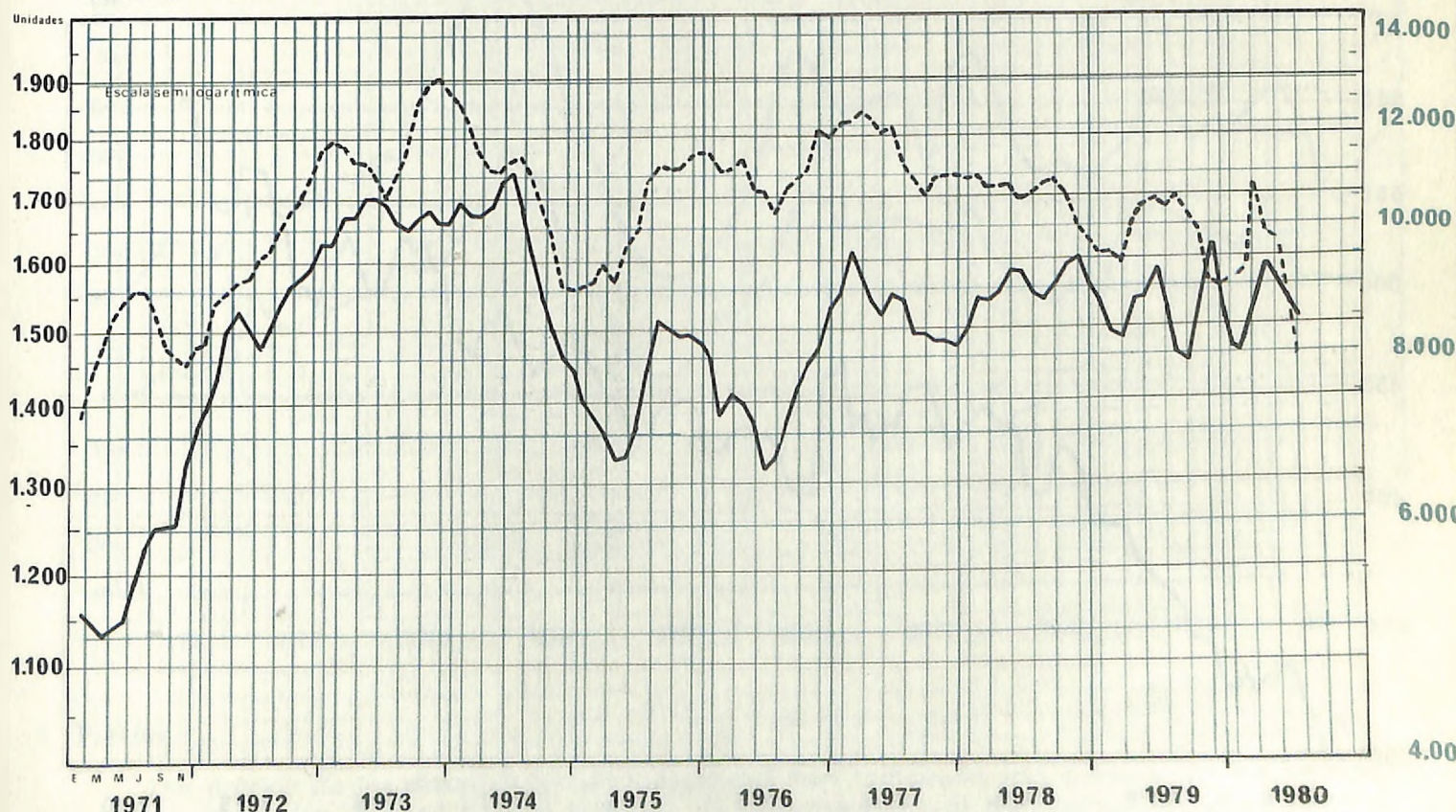

Serie desestacionalizada corregida de valores extremos. Media móvil de tres meses

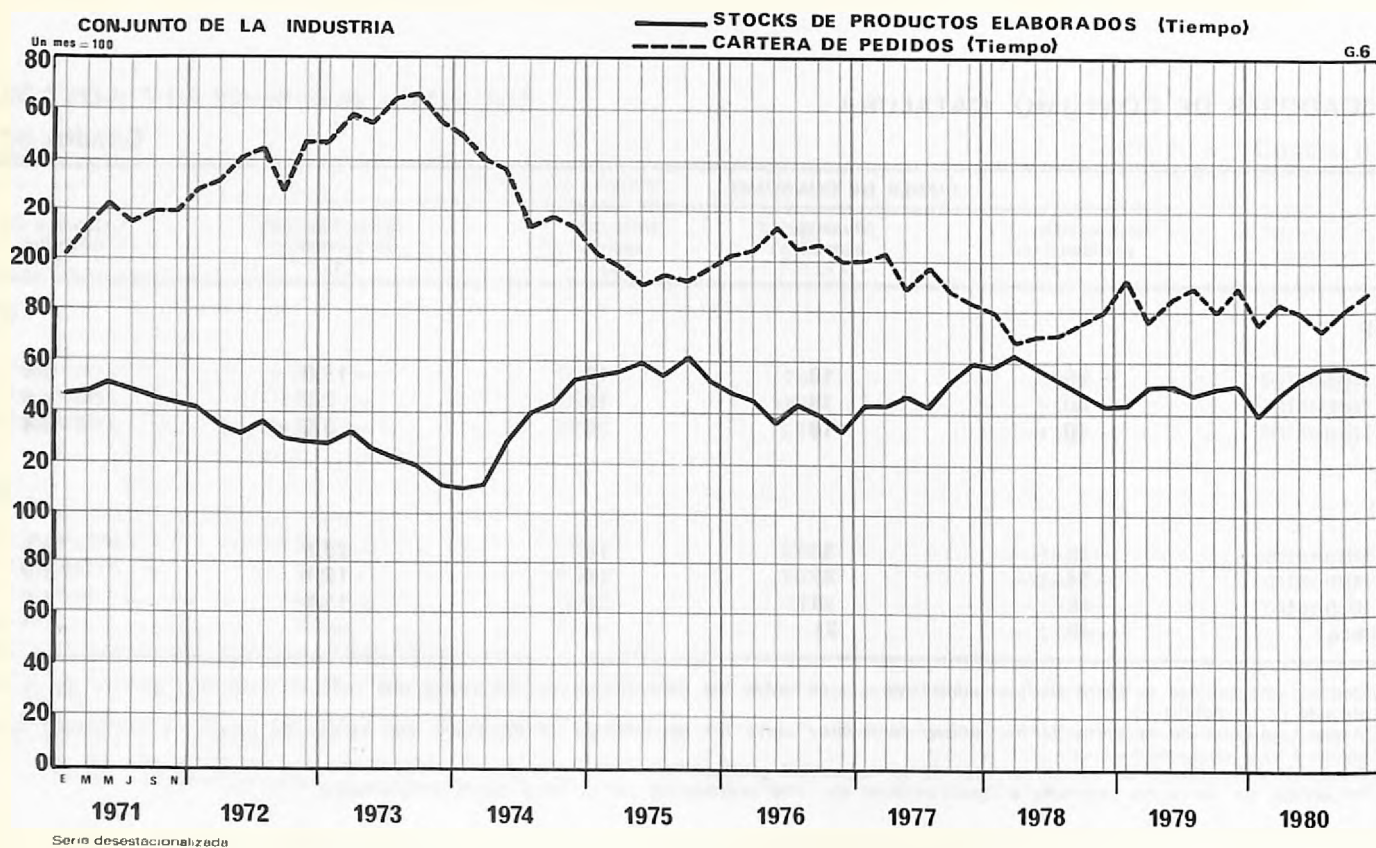

En cuanto a la demanda externa, aunque no se dispone todavía de las cifras de exportación relativas al último año, de la marcha de las del conjunto del Estado — que de enero a noviembre habían aumentado, en pesetas, un 18 % — puede estimarse que habrán tenido un efecto expansivo sobre la actividad interior menor que en 1979. Por lo que se refiere al turismo el único indicador disponible — las personas procedentes del exterior entradas por las fronteras de Cataluña — refleja una evolución no muy buena pero ciertamente más favorable que en 1979 ya que en los once primeros meses de 1980 dichas entradas habían aumentado un 5,3 % con respecto al año anterior.

4 Stocks

Los stocks de materias primas no se han separado apreciablemente de los niveles normales en el curso de 1980, aunque han tendido a considerarse ligeramente reducidos, circunstancia que ha sido más acusada en las industrias de la madera y en las del papel.

Los stocks de productos elaborados del conjunto de la industria han proseguido en 1980 el movimiento ascendente iniciado a finales del año anterior; los stocks han superado ampliamente los niveles considerados normales en las industrias textiles, en las de la piel y la confección y en las industrias siderometalúrgicas. En algunos sectores, como las industrias químicas y las de materiales de la construcción, los stocks de productos elaborados han bajado un poco en los últimos meses, aunque globalmente los stocks mantenían al finalizar el año la tendencia creciente.

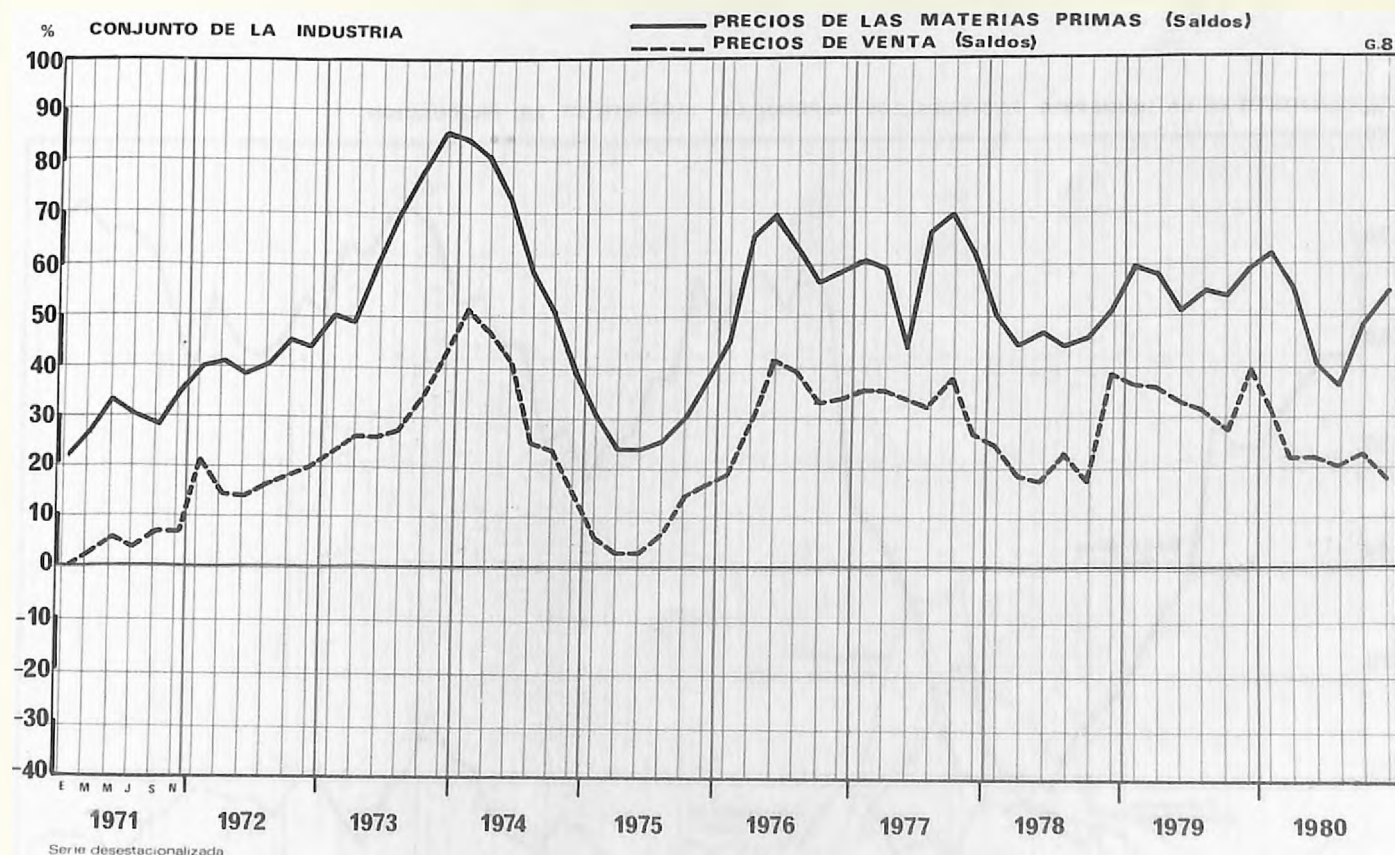

5 Precios

Los precios de las materias primas industriales han registrado una aceleración en los dos últimos meses, según los resultados de la Encuesta de Coyuntura; en el transcurso del año muestran una evolución creciente pero algo más moderada que en 1979.

Los precios de venta de los productos elaborados experimentaban, por el contrario, en los meses de octubre y noviembre, un menor crecimiento que en los meses anteriores. Para el conjunto del año los resultados de la encuesta muestran, como para las materias primas, un crecimiento un poco más lento que en 1979.

6 Perspectivas

Las previsiones que formulaban las empresas al finalizar el año 1980 no apuntaban cambios de tendencia a corto plazo en la evolución de la industria catalana: La acentuada debilidad de la demanda impide, de momento, la recuperación de la tendencia creciente de la actividad productiva y no se esperan variaciones significativas en la marcha de las ventas y de las carteras de pedidos. Sin embargo, se observa algún síntoma positivo, que ya se apuntaba en la encuesta anterior, y que podría indicar que la actual fase recesiva ya ha tocado fondo: En los meses de octubre y noviembre, como en los dos meses anteriores, se ha registrado una desaceleración de la caída de las carteras de pedidos nacionales del conjunto de la industria y el período de trabajo asegurado por la cartera de pedidos global ha experimentado un pequeño aumento.

% CONJUNTO DE LA INDUSTRIA. FACTORES QUE IMPIDEN UN AUMENTO DE LA PRODUCCION.

G.9

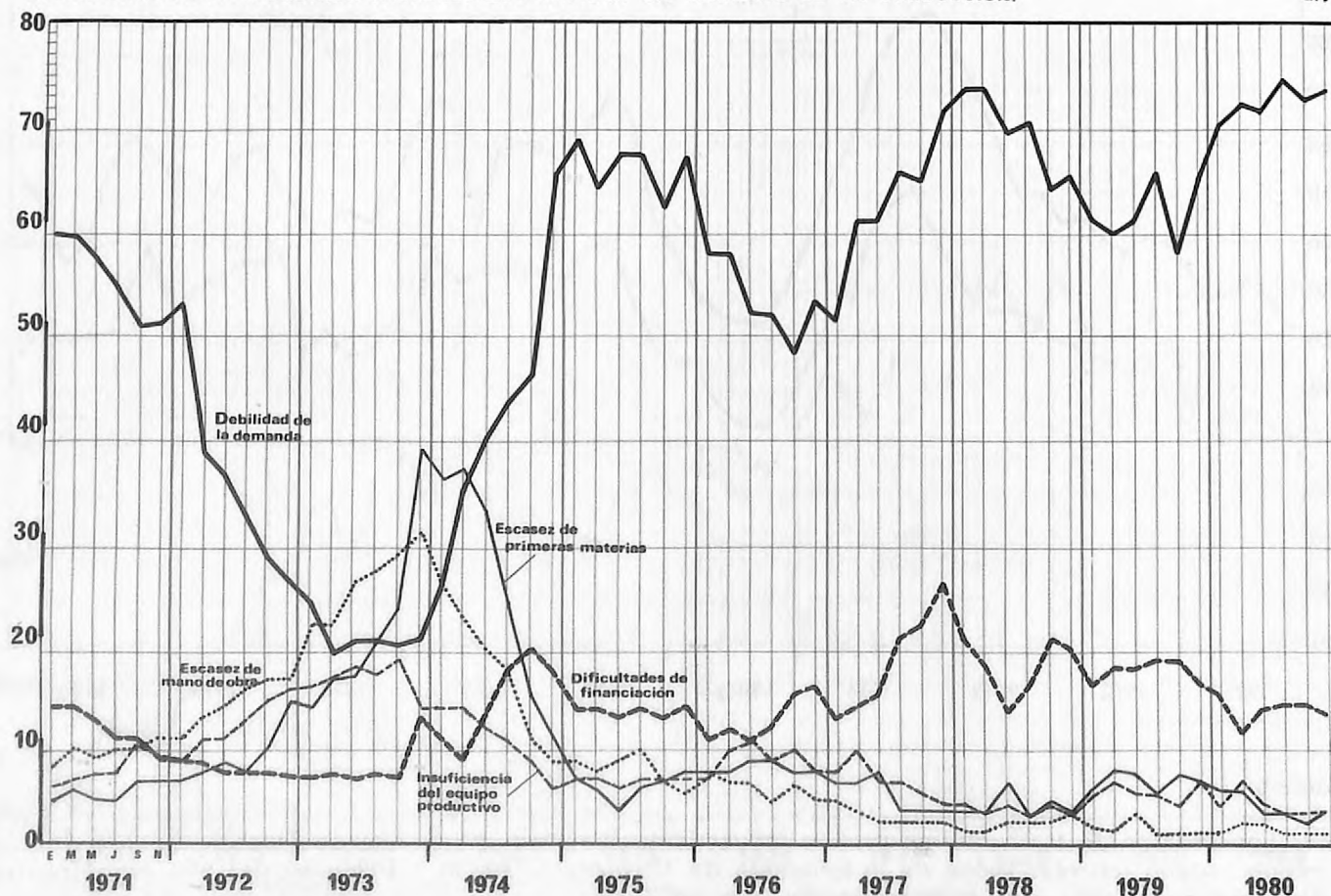

RESULTADOS DE LA 104 ENCUESTA COYUNTURAL

Octubre - Noviembre, 1980

Nota: A partir de la LXIX encuesta todas las preguntas reciben el mismo tratamiento de ponderación.

DATOS PONDERADOS DEL CONJUNTO DE LA INDUSTRIA (Excepto construcción) En porcentajes

AGOSTO - SEPTIEMBRE
(1980)

OCTUBRE - NOVIEMBRE
(1980)

B) Producción	Mayor	10	47
	Igual	36	34
	Menor	54	19
C) Precios de las materias primas	Superiores	49	51
	Iguals	49	48
	Inferiores	2	1
D) Funcionamiento asegurado con los actuales stocks de materias primas	Durante menos de 15 días	10	12
	Entre 15 días y 1 mes	33	31
	Entre 1 y 2 meses	42	44
	Entre 2 y 3 meses	10	9
	Más de 3 meses	5	4
E) Stocks de materias primas	Excesivos	11	8
	Normales	75	80
	Reducidos	14	12
F) N.º de personas ocupadas	Aumento	0,19	0,25
	Disminución	0,94	0,92
	Diferencia	-0,75	-0,67
G) Período de producción normal representado por los stocks de productos elaborados	Menos de 15 días	16	15
	Entre 15 días y 1 mes	23	25
	Entre 1 y 2 meses	32	30
	Entre 2 y 3 meses	21	23
	Más de 3 meses	8	7
H) Stocks de productos elaborados	Excesivos	40	40
	Normales	52	53
	Reducidos	8	7
I) Ventas en el mercado nacional	Mayores	13	42
	Iguals	28	26
	Menores	59	32
J) Ventas en el mercado extranjero	Mayores	17	28
	Iguals	40	42
	Menores	43	30
L) Período de trabajo asegurado con la actual cartera de pedidos	Menos de 1 mes	48	48
	Entre 1 y 2 meses	34	29
	Entre 2 y 3 meses	10	14
	Entre 3 y 6 meses	5	8
	Entre 6 y 9 meses	2	1
	Entre 9 y 12 meses	—	—
	Más de 12 meses	1	2

INDUSTRIAS DE LA CONSTRUCCIÓN

AGOSTO - SEPTIEMBRE
(1980)

OCTUBRE - NOVIEMBRE
(1980)

M) Cartera de pedidos nacionales	Mayor	17	19
	Igual	34	49
	Menor	49	32

N) Cartera de pedidos extranjeros	Mayor	22	15
	Igual	41	47
	Menor	37	38

O) Precios de venta	Mayores	25	20
	Iguales	71	77
	Menores	4	3

Perspectivas para el próximo bimestre

P) Producción	Mayor	43	14
	Igual	43	50
	Menor	14	36

Q) Ventas	Mayores	52	15
	Iguales	33	54
	Menores	15	31

R) Cartera de pedidos	Mayor	35	13
	Igual	48	55
	Menor	17	32

S) Precios de venta	Mayores	37	35
	Iguales	61	62
	Menores	2	3

T) Factores que impiden un aumento de la producción	Debilidad de la demanda	72	73
	Escasez de mano de obra especializada	1	1
	Escasez de mano de obra no especializada	—	—
	Insuficiencia del equipo productivo	3	3
	Dificultades de financiación o tesorería	14	14
	Dificultades de abastecimiento de materias primas	2	3
	Otras causas	10	9

O. INDUSTRIAS DE LA CONSTRUCCION

Numero VIVIENDAS VISADAS POR EL COLEGIO DE ARQUITECTOS

G. 10

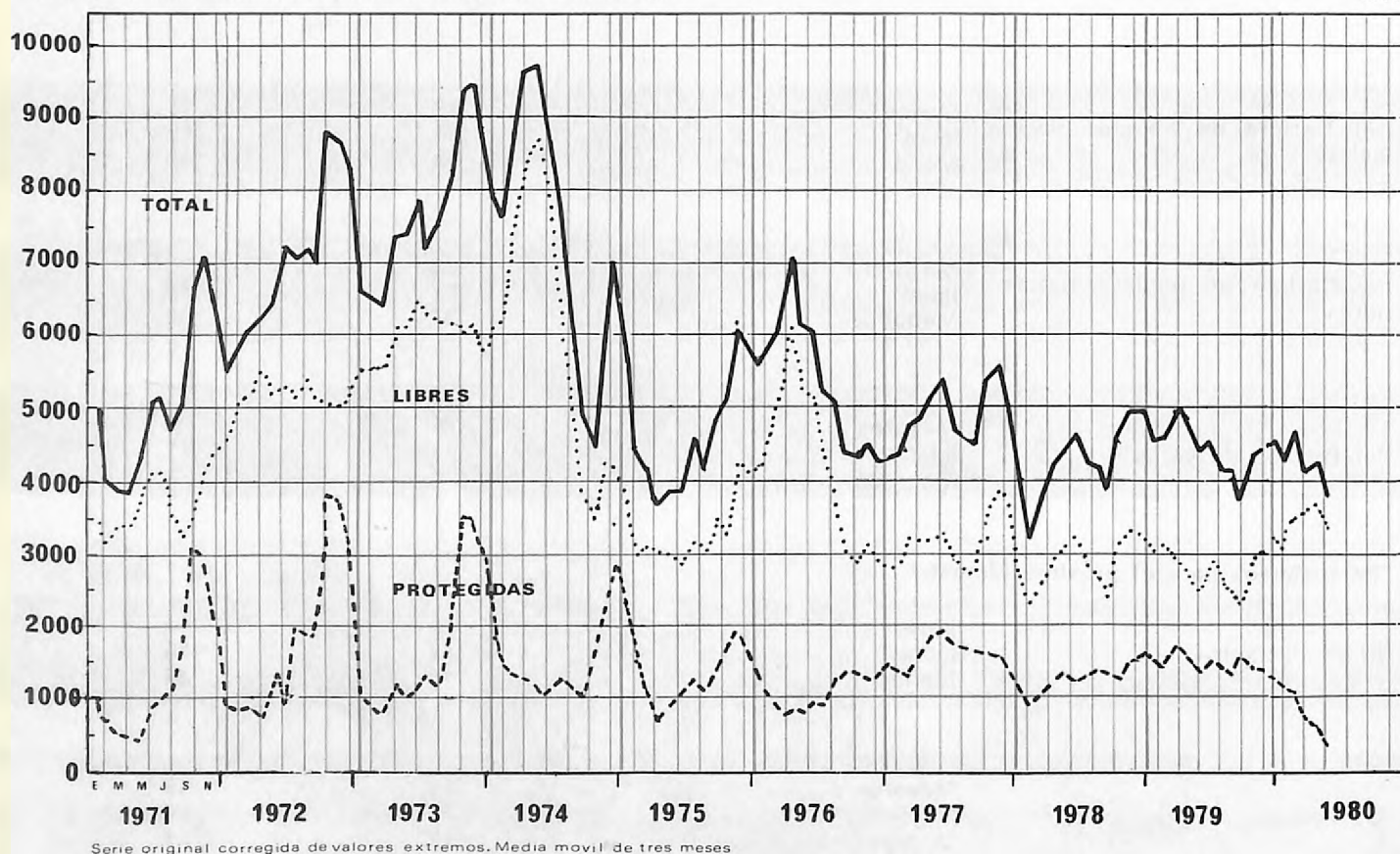

En los meses de octubre y noviembre se ha registrado una cierta mejora en la evolución de las industrias de la construcción. Se observa, en efecto, una desaceleración de la caída de la contratación y de la obra ejecutada en el conjunto del sector; ello se debe, principalmente, a un pequeño aumento de dichas magnitudes en el subsector de la obra pública. Pese a ello el empleo sigue reduciéndose y el período de trabajo asegurado por el actual volumen de contratación se mantiene estabilizado en torno a los diez meses.

Las empresas prevén que continuará el aumento de la obra ejecutada en obras públicas pero las expectativas en vivienda y construcción industrial siguen siendo malas. Prácticamente la totalidad de las empresas encuestadas consideran limitada su actividad por la debilidad de la demanda y las dificultades financieras siguen siendo graves, principalmente en el subsector de la vivienda.

Octubre - Noviembre, 1980

Vivienda	Edificación no vivienda	Obras públicas	CONJUNTO de las industrias de la construcción
----------	-------------------------	----------------	---

B) Volumen de obra ejecutada	Mayor	15	3	13	12
	Igual	52	55	81	66
	Menor	33	42	6	22
C) Número de personas ocupadas	Aumento	6,57	4,02	1,07	3,48
	Disminución	4,53	8,43	4,28	5,13
	Diferencia	+2,04	-4,41	-3,21	-1,65
D) Período de trabajo asegurado con el actual volumen de contratación	Entre 3 y 6 meses	39	27	23	29
	Entre 6 y 9 meses	19	30	7	16
	Entre 9 y 12 meses	34	29	24	28
	Entre 12 y 15 meses	7	14	4	7
	Entre 15 y 18 meses	1	—	8	4
	Más de 18 meses	—	—	34	16
E) Volumen de contratación	Mayor	30	4	11	16
	Igual	17	62	83	57
	Menor	53	34	6	27
F) Precios unitarios de contratación	Mayores	23	14	28	23
	Iguales	77	81	71	75
	Menores	—	5	1	2

Perspectivas para el próximo bimestre

G) Volumen de obra ejecutada	Mayor	6	14	18	13
	Igual	54	53	75	64
	Menor	40	33	7	23
H) Volumen de contratación	Mayor	1	28	14	12
	Igual	46	12	67	49
	Menor	53	60	19	39
I) Precios unitarios	Mayores	56	42	36	44
	Iguales	44	52	62	54
	Menores	—	6	2	2
J) Factores que impiden un aumento del volumen de obra ejecutada	Debilidad de la demanda ...	93	95	99	96
	Escasez de mano de obra especializada	—	—	—	—
	Escasez de mano de obra no especializada	—	—	—	—
	Insuficiencia del equipo productivo	1	1	—	—
	Dificultades de financiación o tesorería	38	25	24	29
	Dificultades de abastecimiento de materiales	—	—	—	—
	Otras causas	3	1	2	2

1. INDUSTRIAS EXTRACTIVAS

PRODUCCION DE POTASAS

G.11

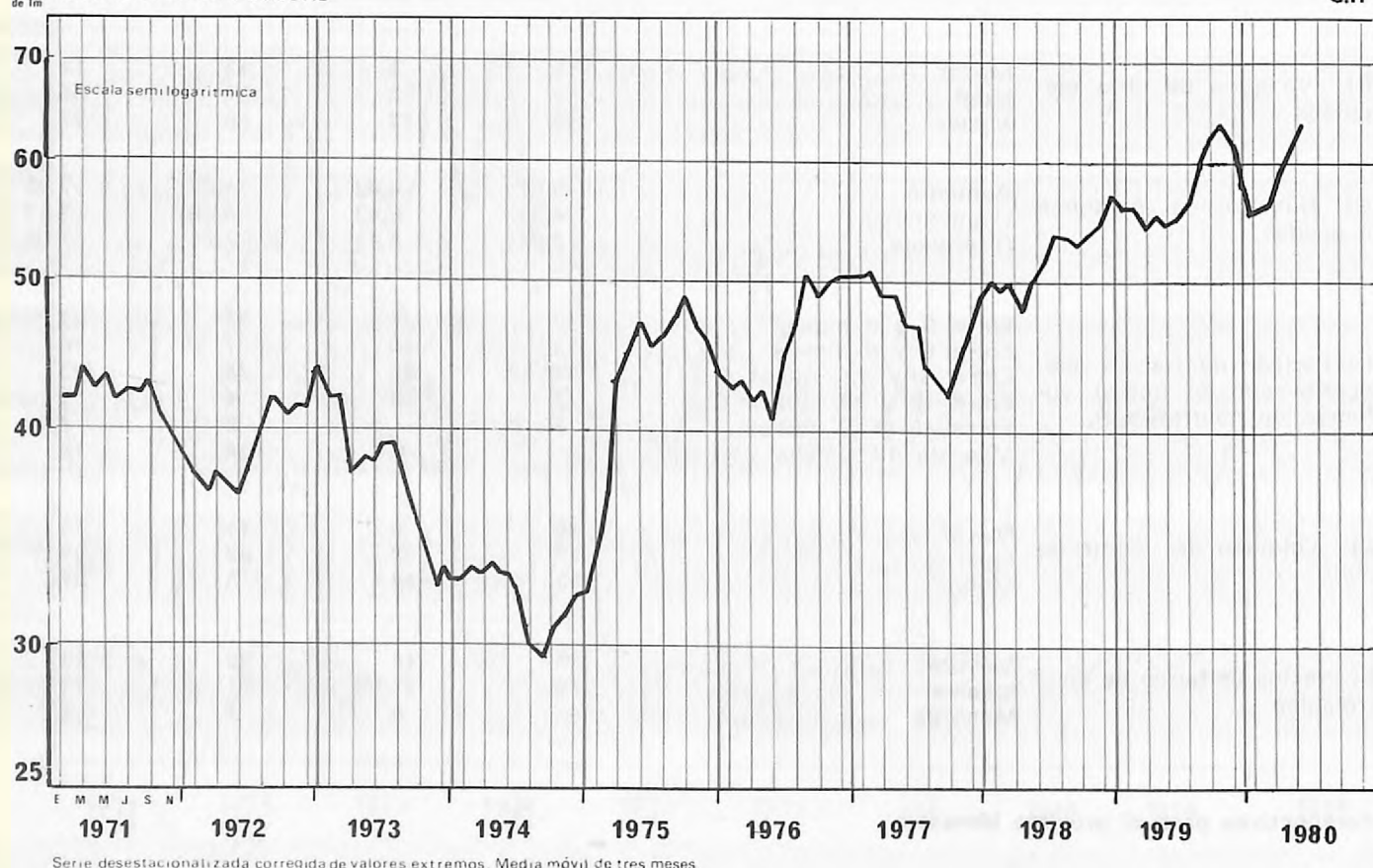

En las industrias de la extracción de carbón se ha observado un aumento de la actividad y de las ventas en los últimos meses. El empleo, por el contrario, ha recobrado la tendencia fuertemente decreciente de los primeros meses del año. Los stocks de productos elaborados siguen considerándose reducidos y las carteras de pedidos se mantienen estables. Para los próximos meses se prevé en este subsector un pequeño aumento de la producción y de la demanda.

La extracción de potasas mantiene la tónica de los meses anteriores. De enero a octubre de 1980 la producción de potasas había aumentado un 6,3 % y las ventas un 4,9 %. Ha sido una característica del año el dinamismo de las exportaciones, ya que las ventas interiores han disminuido un 5,9 % mientras que las exportaciones han crecido un 27,2% con respecto a las de iguales meses de 1979.

Octubre - Noviembre, 1980

		Extracción de carbón	Extracción de minerales metálicos y no metálicos, excepto carbón	CONJUNTO de las industrias extractivas
B) Producción	Mayor	90	—	63
	Igual	10	100	37
	Menor	—	—	—
C) Precios de las materias primas	Superiores	10	19	13
	Iguals	90	81	87
	Inferiores	—	—	—
D) Funcionamiento asegu- rado con los actuales stocks de materias primas	Durante menos de 15 días	—	—	—
	Entre 15 días y 1 mes	83	81	83
	Entre 1 y 2 meses	7	19	10
	Entre 2 y 3 meses	10	—	7
	Más de 3 meses	—	—	—
E) Stocks de materias pri- mas	Excesivos	—	—	—
	Normales	100	100	100
	Reducidos	—	—	—
F) N.º de personas ocu- padas	Aumento	—	0,69	0,20
	Disminución	1,76	—	1,24
	Diferencia	-1,76	+0,69	-1,04
G) Periodo de producción normal representado por los stocks de productos ela- borados	Menos de 15 días	100	81	94
	Entre 15 días y 1 mes	—	—	—
	Entre 1 y 2 meses	—	19	6
	Entre 2 y 3 meses	—	—	—
	Más de 3 meses	—	—	—
H) Stocks de productos elaborados	Excesivos	—	—	—
	Normales	83	19	64
	Reducidos	17	81	36
I) Ventas en el mercado nacional	Mayores	90	—	63
	Iguals	—	81	24
	Menores	10	19	13
J) Ventas en el mercado extranjero	Mayores	—	—	—
	Iguals	100	100	100
	Menores	—	—	—
L) Periodo de trabajo ase- gurado con la actual car- tera de pedidos	Menos de 1 mes	—	—	—
	Entre 1 y 2 meses	—	—	—
	Entre 2 y 3 meses	—	100	26
	Entre 3 y 6 meses	—	—	—
	Entre 6 y 9 meses	—	—	—
	Entre 9 y 12 meses	—	—	—
	Más de 12 meses	100	—	74

Octubre - Noviembre, 1980

Extracción de carbón	Extracción de minerales metálicos y no metálicos, excepto carbón	CONJUNTO de las industrias extractivas
-------------------------	--	--

M) Cartera de pedidos nacionales	Mayor	7	—	5
	Igual	93	100	95
	Menor	—	—	—

N) Cartera de pedidos extranjeros	Mayor	—	—	—
	Igual	100	100	100
	Menor	—	—	—

O) Precios de venta	Mayores	—	—	—
	Iguales	100	100	100
	Menores	—	—	—

Perspectivas para el próximo bimestre

P) Producción	Mayor	10	81	31
	Igual	90	19	69
	Menor	—	—	—

Q) Ventas	Mayores	10	81	31
	Iguales	90	—	63
	Menores	—	19	6

R) Cartera de pedidos	Mayor	17	—	12
	Igual	83	100	88
	Menor	—	—	—

S) Precios de venta	Mayores	7	—	5
	Iguales	93	100	95
	Menores	—	—	—

T) Factores que impiden un aumento de la producción	Debilidad de la demanda ...	—	19	6
	Escasez de mano de obra especializada	—	—	—
	Escasez de mano de obra no especializada	—	—	—
	Insuficiencia del equipo productivo	—	—	—
	Dificultades de financiación o tesorería	10	—	7
	Dificultades de abastecimiento de materias primas	—	—	—
	Otras causas	7	19	10

2. INDUSTRIAS DE LA ALIMENTACION

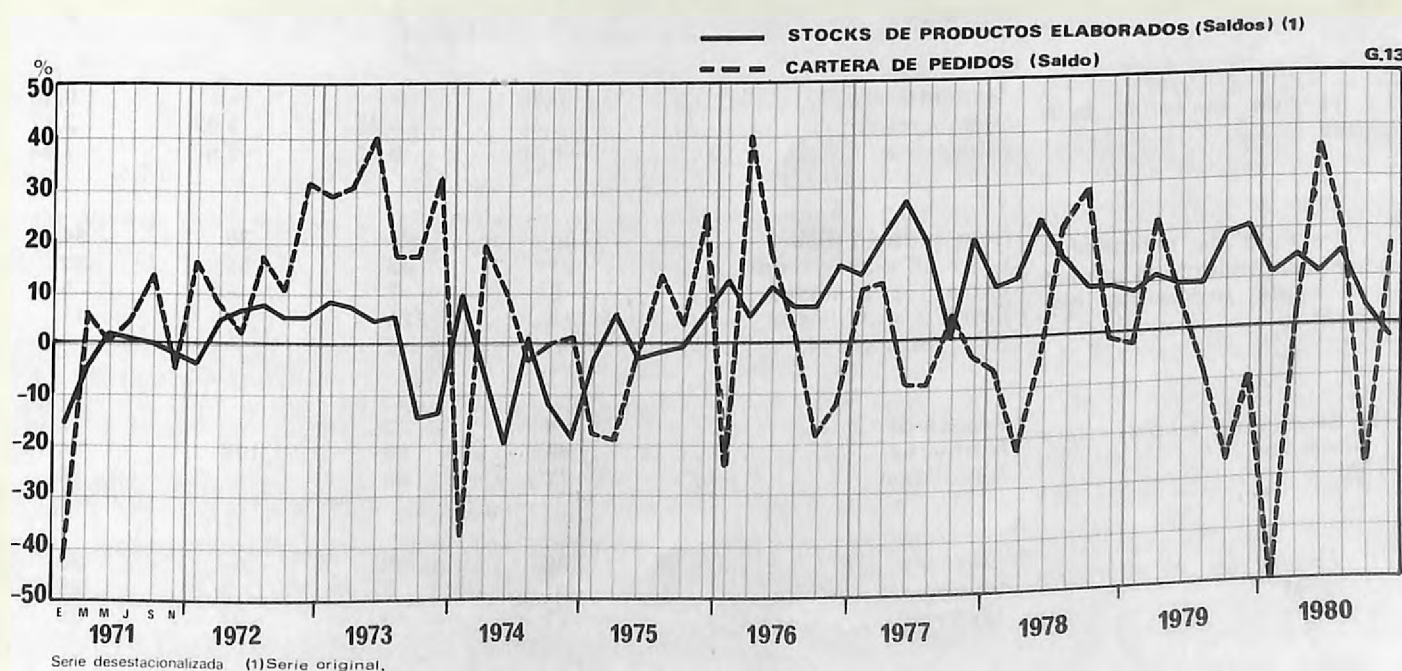
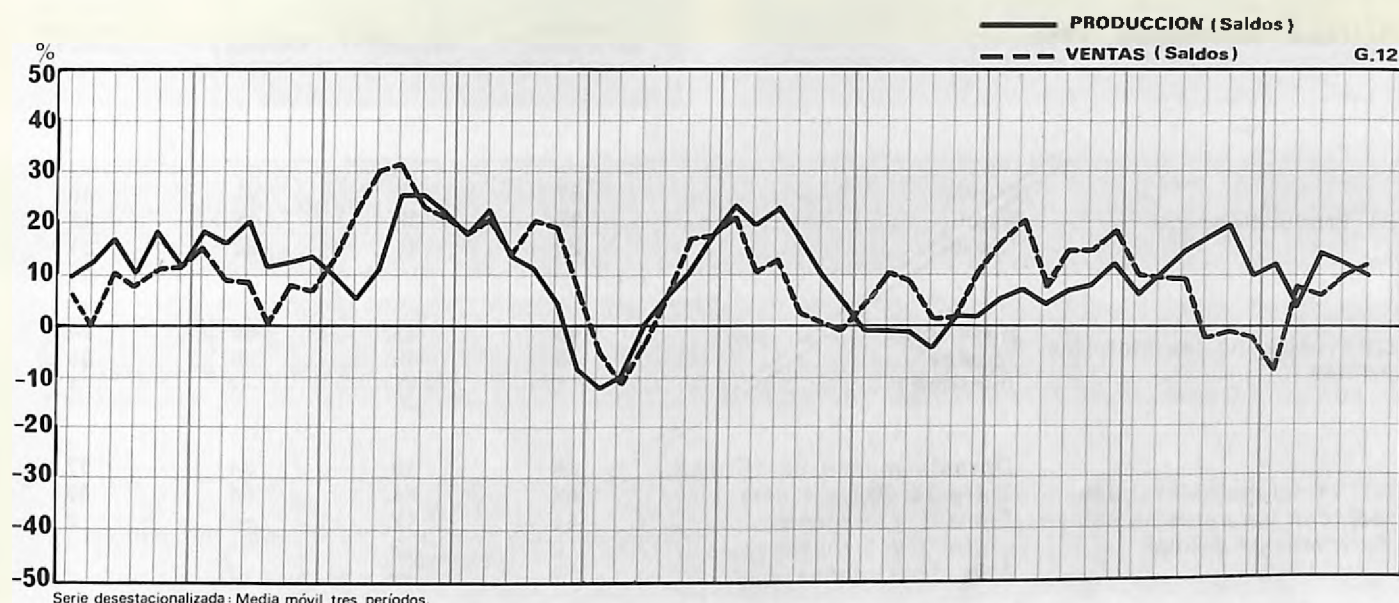

Las industrias de la alimentación han mantenido la tónica positiva. Tanto la producción como las ventas y la cartera de pedidos han registrado un pequeño aumento en los meses de octubre y noviembre. Los stocks de productos elaborados, que durante todo el año han tendido a considerarse algo elevados, se sitúan ahora en niveles normales. Los precios han recobrado últimamente un mayor impulso alcista. Pese a que la evolución del sector es relativamente positiva, sobre todo si se la compara con otras industrias, el empleo ha disminuido por segundo bimestre consecutivo.

Las opiniones empresariales no apuntan cambios apreciables en la situación de este sector de cara a los próximos meses; no obstante estas opiniones reflejan un menor optimismo que en meses anteriores. El porcentaje de empresas que consideran limitada su actividad por la debilidad de la demanda (51 %) es ciertamente más bajo que en el resto de la industria, pero es bastante más elevado que a finales del pasado año (29 %).

Octubre - Noviembre, 1980

Productos alimenticios, excepto bebidas	Bebidas espirituosas	Cerveza y analcohólicas	CONJUNTO de las Indus- trias de la alimentación
---	-------------------------	----------------------------	--

B) Producción	Mayor	57	51	—	46
	Igual	23	38	18	23
	Menor	20	11	82	31
C) Precios de las materias primas	Superiores	66	33	64	64
	Iguales	33	66	36	35
	Inferiores	1	1	—	1
D) Funcionamiento asegu- rado con los actuales stocks de materias primas	Durante menos de 15 días	38	39	34	37
	Entre 15 días y 1 mes	42	44	64	46
	Entre 1 y 2 meses	14	12	—	12
	Entre 2 y 3 meses	5	3	—	4
	Más de 3 meses	1	—	2	1
E) Stocks de materias pri- mas	Excesivos	5	—	—	4
	Normales	92	96	100	94
	Reducidos	3	4	—	2
F) N.º de personas ocu- padas	Aumento	0,76	—	—	0,58
	Disminución	0,46	0,45	9,62	2,12
	Diferencia	+0,30	-0,45	-9,62	-1,54
G) Periodo de producción normal representado por los stocks de productos ela- borados	Menos de 15 días	60	24	38	54
	Entre 15 días y 1 mes	21	42	61	30
	Entre 1 y 2 meses	6	7	—	5
	Entre 2 y 3 meses	13	25	—	11
	Más de 3 meses	—	2	1	—

H) Stocks de productos elaborados	Excesivos	13	33	—	12
	Normales	70	45	100	74
	Reducidos	17	22	—	14

I) Ventas en el mercado nacional	Mayores	48	49	—	39
	Iguales	31	8	3	25
	Menores	21	43	97	36

J) Ventas en el mercado extranjero	Mayores	1	28	1	5
	Iguales	55	59	6	43
	Menores	44	13	93	52

L) Período de trabajo asegurado con la actual cartera de pedidos	Menos de 1 mes	44	52	64	51
	Entre 1 y 2 meses	4	25	33	15
	Entre 2 y 3 meses	50	23	—	32
	Entre 3 y 6 meses	—	—	—	—
	Entre 6 y 9 meses	1	—	3	1
	Entre 9 y 12 meses	1	—	—	1
	Más de 12 meses	—	—	—	—

Octubre - Noviembre, 1980

Productos alimenticios, excepto bebidas	Bebidas espirituosas	Cerveza y analcoholicas	CONJUNTO de las indus- trias de la alimentación
---	-------------------------	----------------------------	--

M) Cartera de pedidos na- cionales	Mayor	64	—	—	41
	Igual	26	54	4	26
	Menor	10	46	96	33

N) Cartera de pedidos ex- tranjeros	Mayor	4	49	—	13
	Igual	91	43	2	57
	Menor	5	8	98	30

O) Precios de venta	Mayores	49	11	—	37
	Igual	49	88	100	62
	Menores	2	1	—	1

Perspectivas para el próximo bimestre

P) Producción	Mayor	29	1	3	22
	Igual	41	44	12	35
	Menor	30	55	85	43

Q) Ventas	Mayores	18	30	3	16
	Igual	51	12	13	41
	Menores	31	58	84	43

R) Cartera de pedidos	Mayor	4	38	—	9
	Igual	78	6	5	52
	Menor	18	56	95	39

S) Precios de venta	Mayores	45	13	2	34
	Igual	54	87	98	65
	Menores	1	—	—	1

T) Factores que impiden un aumento de la produc- ción	Debilidad de la demanda ..	46	68	66	51
	Escasez de mano de obra especializada	—	—	—	—
	Escasez de mano de obra no especializada	—	—	—	—
	Insuficiencia del equipo pro- ductivo	1	—	—	—
	Dificultades de financiación o tesorería	4	3	—	3
	Dificultades de abasteci- miento de materias primas ..	2	—	—	1
	Otras causas	5	1	3	4

3. INDUSTRIAS TEXTILES

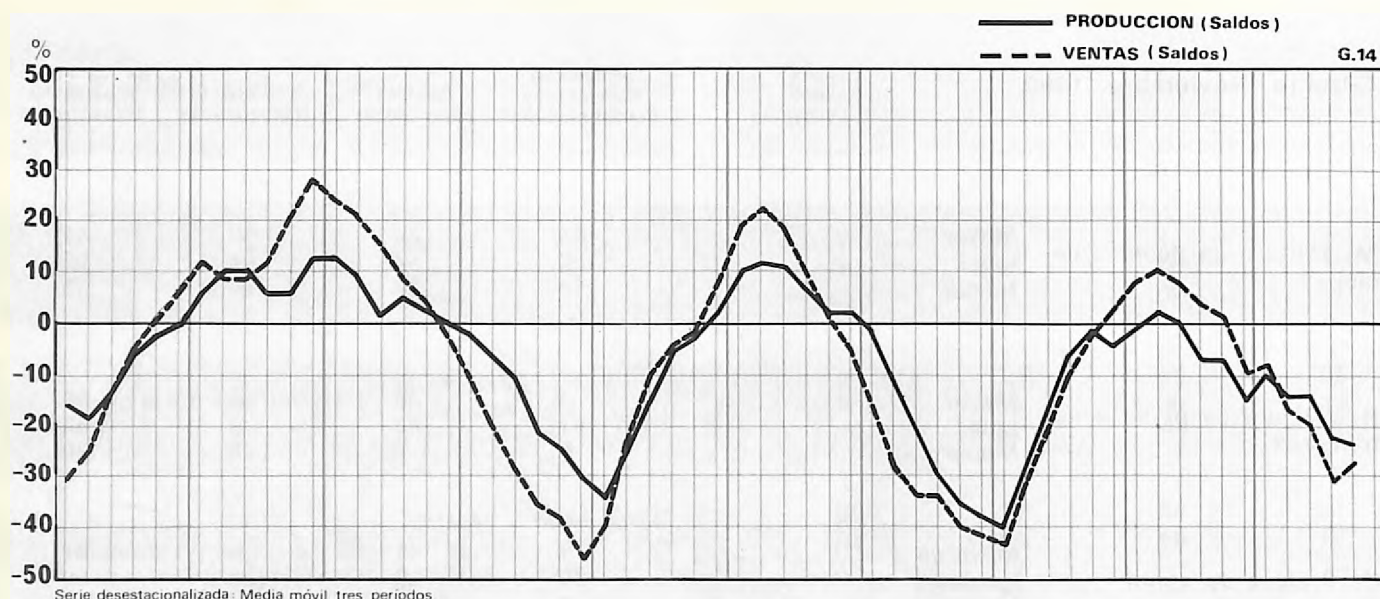

La situación de este sector en los meses de octubre y noviembre ha sido peor que la prevista por las empresas a finales de septiembre. Los resultados de la encuesta, corregidos de variaciones estacionales, señalan un descenso de la producción, de las ventas y de las carteras de pedidos. El descenso de la producción ha sido común a todos los subsectores excepto el de la lana. Las ventas interiores han experimentado un ligero aumento en las industrias de la lana y del género de punto y un descenso acusado en los demás subsectores, especialmente en el algodón. El descenso de la cartera de pedidos ha afectado a todas las industrias textiles, así como la reducción de los niveles de empleo. Los precios de venta muestran, como en los dos meses anteriores, una desaceleración. El único rasgo positivo es un cierto descenso de los stocks de productos elaborados que, no obstante, se sitúan, excepto en la industria del género de punto, en niveles ampliamente superiores a los normales.

Las expectativas de las empresas son pesimistas; en los próximos meses se espera una nueva reducción de la actividad y de la demanda. El porcentaje de empresas que consideran limitada su actividad por la debilidad de la demanda ha ido aumentando en el transcurso del año, para situarse en noviembre muy cerca del valor máximo histórico.

Octubre - Noviembre, 1980

		Algodón	Lana	Seda y fibras artificiales	Fibras duras y textiles diversos	Genero de punto	Ramo del agua	CONJUNTO de las indus- trias textiles
B) Producción	Mayor	16	18	32	37	23	29	22
	Igual	58	75	52	35	56	45	57
	Menor	26	7	16	28	21	26	21
C) Precios de las materias primas	Superiores	65	77	43	—	28	43	50
	Iguals	35	23	57	43	71	57	47
	Inferiores	—	—	—	57	1	—	3
D) Funcionamiento asegu- rado con los actuales stocks de materias primas	Durante menos de 15 días	20	—	10	11	1	45	13
	Entre 15 días y 1 mes	28	56	33	60	19	39	32
	Entre 1 y 2 meses	45	24	44	29	46	16	40
	Entre 2 y 3 meses	7	17	12	—	18	—	11
	Más de 3 meses	—	3	1	—	16	—	4
E) Stocks de materias pri- mas	Excesivos	7	8	13	—	7	—	8
	Normales	62	74	79	60	84	74	71
	Reducidos	31	18	8	40	9	26	21
F) N.º de personas ocu- padas	Aumento	0,25	0,02	0,04	—	0,65	—	0,24
	Disminución	0,56	1,79	0,83	1,02	0,76	1,32	0,85
	Diferencia	-0,31	-1,77	-0,79	-1,02	-0,11	-1,32	-0,61
G) Período de producción normal representado por los stocks de productos ela- borados	Menos de 15 días	10	16	7	11	13	64	13
	Entre 15 días y 1 mes	15	17	10	30	18	27	16
	Entre 1 y 2 meses	39	62	63	29	42	—	45
	Entre 2 y 3 meses	29	3	13	8	19	9	19
	Más de 3 meses	7	2	7	22	8	—	7
H) Stocks de productos elaborados	Excesivos	56	37	38	58	25	10	44
	Normales	36	63	55	31	62	71	48
	Reducidos	8	—	7	11	13	19	8
I) Ventas en el mercado nacional	Mayores	36	13	52	36	28	25	34
	Iguals	25	73	12	35	59	48	37
	Menores	39	14	36	29	13	27	29
J) Ventas en el mercado extranjero	Mayores	33	27	28	31	28	—	30
	Iguals	47	58	45	69	37	100	48
	Menores	20	15	27	—	35	—	22
L) Período de trabajo ase- gurado con la actual car- tera de pedidos	Menos de 1 mes	46	37	62	60	3	70	40
	Entre 1 y 2 meses	44	47	37	40	28	30	39
	Entre 2 y 3 meses	10	16	1	—	39	—	15
	Entre 3 y 6 meses	—	—	—	—	30	—	6
	Entre 6 y 9 meses	—	—	—	—	—	—	—
	Entre 9 y 12 meses	—	—	—	—	—	—	—
	Más de 12 meses	—	—	—	—	—	—	—

Octubre - Noviembre, 1980

	Algodón	Lana	Seda y fibras artificiales	Fibras duras y textiles diversos	Género de punto	Ramo del agua	CONJUNTO de las industrias textiles
M) Cartera de pedidos nacionales	Mayor Igual Menor	1 69 30	20 32 48	8 64 28	23 54 23	53 13 34	14 51 35
N) Cartera de pedidos extranjeros	Mayor Igual Menor	9 44 47	15 40 45	— 69 31	33 31 36	— 100 —	16 53 31
O) Precios de venta	Mayores Iguales Menores	8 77 15	6 93 1	9 91 —	8 92 —	5 71 24	11 81 8

Perspectivas para el próximo bimestre

P) Producción	Mayor Igual Menor	8 81 11	1 64 35	22 37 41	— 71 29	18 68 14	21 38 41	11 67 22
Q) Ventas	Mayores Iguales Menores	3 62 35	1 57 42	13 26 61	8 63 29	15 67 18	20 33 47	8 55 37
R) Cartera de pedidos	Mayor Igual Menor	18 44 38	1 55 44	5 28 67	8 92 —	14 56 30	26 36 38	13 48 39
S) Precios de venta	Mayores Iguales Menores	33 61 6	37 60 3	38 60 2	22 78 —	28 65 7	24 67 9	32 63 5
T) Factores que impiden un aumento de la producción	Debilidad de la demanda Escasez de mano de obra especializada Escasez de mano de obra no especializada Insuficiencia del equipo productivo Dificultades de financiación o tesorería Dificultades de abastecimiento de materias primas Otras causas	72 4 — 8 9 5 14	85 — — — 17 5 8	96 — — 6 17 3 2	100 — — — — — —	51 9 — 5 10 7 10	80 — — 6 5 — 1	75 3 — 6 11 5 10

4. INDUSTRIAS DE LA PIEL, CALZADO Y CONFECCION

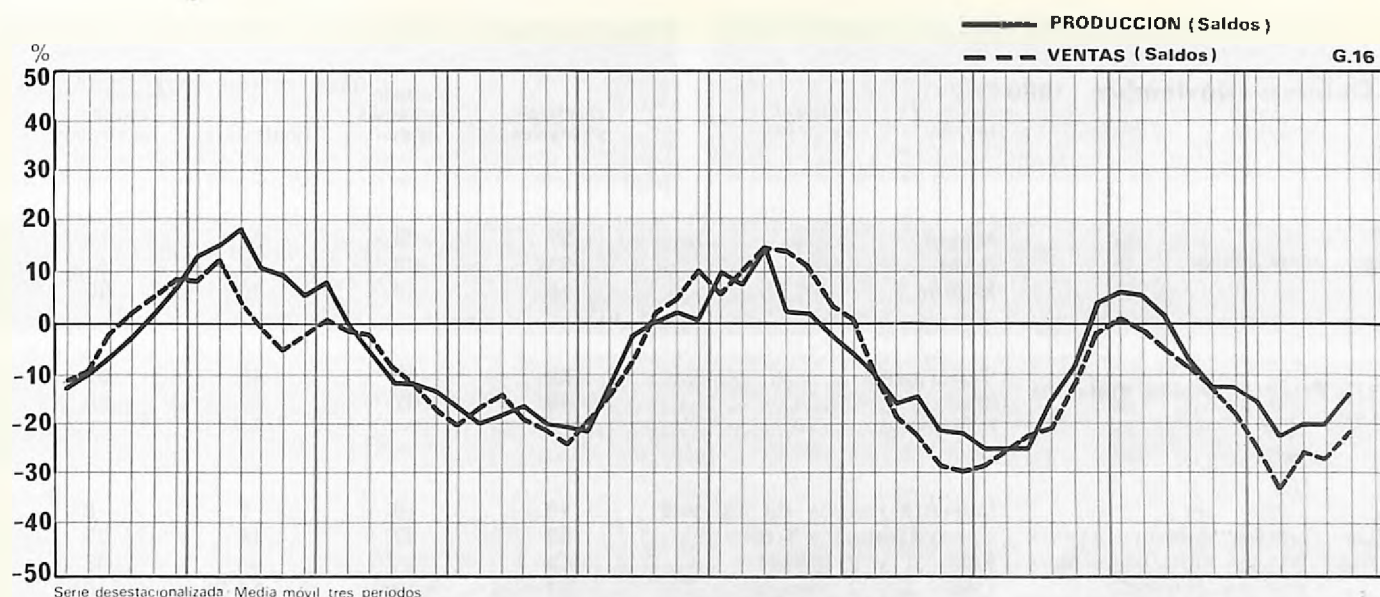

La situación de estas industrias sigue siendo recesiva. La disminución de la producción, ventas y cartera de pedidos ha sido particularmente acusada, en los últimos meses, en las industrias de la confección. Las ventas exteriores han tenido, en general, una evolución más favorable que en meses anteriores. Los stocks de productos elaborados son excesivos en las industrias del curtido y de la confección, pero en los últimos meses han descendido, hasta situarse en niveles ligeramente inferiores a lo normal, en la industria del calzado. El empleo sigue reduciéndose, con fuerza, en los tres subsectores.

Las expectativas de las empresas son muy negativas en la industria de la confección. En las industrias del curtido y del calzado las previsiones son más favorables: en ambos subsectores se observa un descenso del porcentaje de empresas que consideran limitada su producción por la debilidad de la demanda. Persisten, en general, las dificultades financieras de las empresas y en la industria del curtido las dificultades de abastecimiento de primeras materias.

Octubre - Noviembre, 1980

	Curtición y tenerías	Calzado y artículos de piel	Confección	CONJUNTO de las indus- trias de la piel, calzado y confección
--	-------------------------	-----------------------------------	------------	---

B) Producción	Mayor	37	23	34	33
	Igual	53	38	30	37
	Menor	10	39	36	30
C) Precios de las materias primas	Superiores	52	18	40	39
	Iguales	44	82	60	60
	Inferiores	4	—	—	1
D) Funcionamiento asegurado con los actuales stocks de materias primas	Durante menos de 15 días	10	10	7	8
	Entre 15 días y 1 mes	50	47	14	29
	Entre 1 y 2 meses	19	28	64	46
	Entre 2 y 3 meses	21	2	14	14
	Más de 3 meses	—	13	1	3
E) Stocks de materias primas	Excesivos	6	—	26	16
	Normales	62	72	58	62
	Reducidos	32	28	16	22
F) N.º de personas ocupadas	Aumento	0,09	—	0,44	0,27
	Disminución	1,12	0,75	1,44	1,23
	Diferencia	-1,03	-0,75	-1,00	-0,96
G) Periodo de producción normal representado por los stocks de productos elaborados	Menos de 15 días	4	55	10	16
	Entre 15 días y 1 mes	41	39	17	28
	Entre 1 y 2 meses	36	4	46	36
	Entre 2 y 3 meses	15	—	14	12
	Más de 3 meses	4	2	13	8
H) Stocks de productos elaborados	Excesivos	53	10	43	40
	Normales	41	74	52	53
	Reducidos	6	16	5	7
I) Ventas en el mercado nacional	Mayores	44	20	32	33
	Iguales	44	51	16	29
	Menores	12	29	52	38
J) Ventas en el mercado extranjero	Mayores	35	22	48	40
	Iguales	61	37	35	45
	Menores	4	41	17	15
L) Periodo de trabajo asegurado con la actual cartera de pedidos	Menos de 1 mes	58	13	29	34
	Entre 1 y 2 meses	29	30	19	23
	Entre 2 y 3 meses	5	38	39	31
	Entre 3 y 6 meses	7	19	12	11
	Entre 6 y 9 meses	1	—	1	1
	Entre 9 y 12 meses	—	—	—	—
	Más de 12 meses	—	—	—	—

Octubre - Noviembre, 1980

		Curtición y tenerías	Calzado y artículos de piel	Confección	CONJUNTO de las indus- trias de la piel, calzado y confección
M) Cartera de pedidos na- cionales	Mayor	37	24	36	34
	Igual	50	44	11	27
	Menor	13	32	53	39
N) Cartera de pedidos ex- tranjeros	Mayor	23	22	60	40
	Igual	67	37	30	46
	Menor	10	41	10	14
O) Precios de venta	Mayores	31	22	29	28
	Iguales	66	64	67	66
	Menores	3	14	4	6
Perspectivas para el próximo bimestre					
P) Producción	Mayor	22	44	15	22
	Igual	69	40	43	49
	Menor	9	16	42	29
Q) Ventas	Mayores	25	29	9	17
	Iguales	64	39	23	36
	Menores	11	32	68	47
R) Cartera de pedidos	Mayor	32	42	3	17
	Igual	62	15	26	33
	Menor	6	43	71	50
S) Precios de venta	Mayores	45	39	26	33
	Iguales	54	61	67	63
	Menores	1	—	7	4
T) Factores que impiden un aumento de la produc- ción	Debilidad de la demanda	68	64	86	77
	Escasez de mano de obra especializada	16	4	2	6
	Escasez de mano de obra no especializada	—	—	—	—
	Insuficiencia del equipo pro- ductivo	6	—	—	2
	Dificultades de financiación o tesorería	16	18	28	23
	Dificultades de abasteci- miento de materias primas	20	7	8	11
	Otras causas	18	—	6	8

5. INDUSTRIAS DE LA MADERA, CORCHO Y MUEBLE

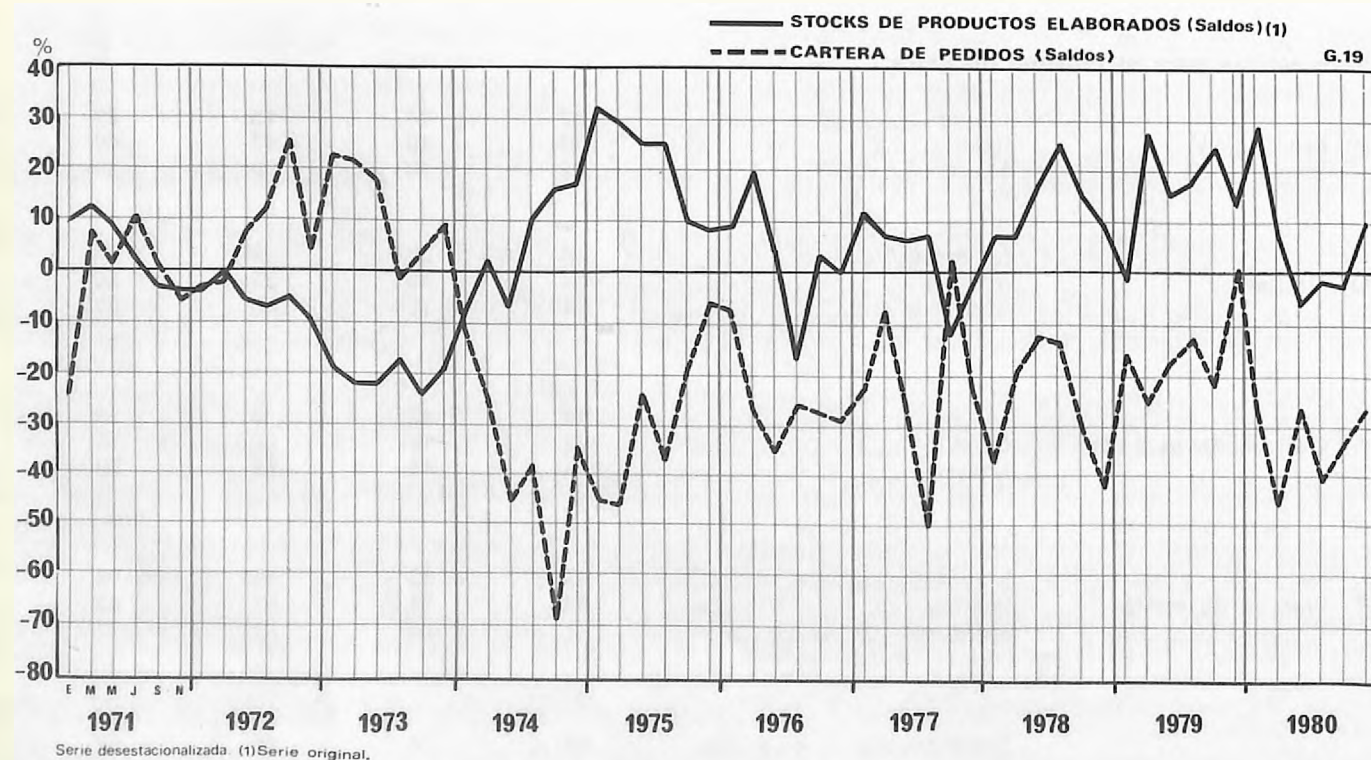
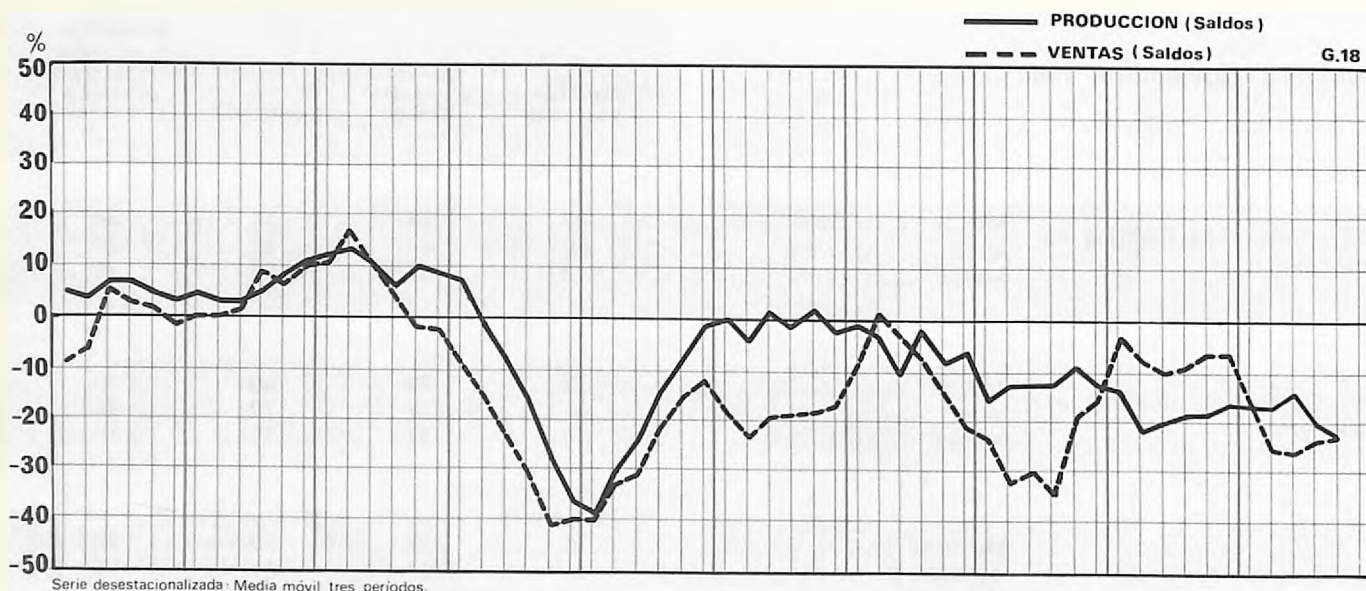

Los resultados de la última encuesta reflejan la continuidad de la tendencia contractiva en el conjunto de estas industrias. La variación de la producción, ventas y pedidos, con respecto al bimestre anterior, resulta negativa, una vez eliminados los movimientos estacionales. El empleo mantiene en los tres subsectores aquí considerados la tendencia netamente descendente. Los stocks de productos elaborados han aumentado un poco, pero solo sobrepasan apreciablemente los niveles normales en las industrias del corcho. Los precios de los productos elaborados se han mantenido prácticamente estables en los últimos meses.

Las expectativas de las empresas son menos pesimistas que en meses anteriores. El porcentaje de empresas que consideran limitada su actividad por la debilidad de la demanda se ha reducido en las industrias de la primera transformación de la madera, pero sigue siendo muy elevado en los otros dos subsectores. Persisten, si bien con menor intensidad que hace unos meses, las dificultades financieras de las empresas.

Octubre - Noviembre, 1980

		Madera	Corcho	Mueble	CONJUNTO de industrias de la madera, corcho y mueble
B) Producción	Mayor	19	6	6	11
	Igual	73	17	75	61
	Menor	8	77	19	28
C) Precios de las materias primas	Superiores	37	53	43	43
	Iguales	63	47	56	57
	Inferiores	—	—	1	—
D) Funcionamiento asegurado con los actuales stocks de materias primas	Durante menos de 15 días	8	—	9	7
	Entre 15 días y 1 mes	46	7	18	28
	Entre 1 y 2 meses	23	4	51	28
	Entre 2 y 3 meses	17	37	4	17
	Más de 3 meses	6	52	18	20

E) Stocks de materias primas	Excesivos	4	3	3	3
	Normales	71	94	84	81
	Reducidos	25	3	13	16
F) N.º de personas ocupadas	Aumento	0,06	0,40	—	0,12
	Disminución	1,18	0,94	1,85	1,36
	Diferencia	-1,12	-0,54	-1,85	-1,24
G) Periodo de producción normal representado por los stocks de productos elaborados	Menos de 15 días	29	—	7	15
	Entre 15 días y 1 mes	35	11	29	27
	Entre 1 y 2 meses	18	34	22	23
	Entre 2 y 3 meses	16	5	19	15
	Más de 3 meses	2	50	23	20
H) Stocks de productos elaborados	Excesivos	17	36	19	22
	Normales	67	64	66	66
	Reducidos	16	—	15	12
I) Ventas en el mercado nacional	Mayores	36	6	18	23
	Iguales	42	85	49	55
	Menores	22	9	33	22
J) Ventas en el mercado extranjero	Mayores	28	—	24	18
	Iguales	21	68	43	43
	Menores	51	32	33	39
L) Periodo de trabajo asegurado con la actual cartera de pedidos	Menos de 1 mes	34	—	43	29
	Entre 1 y 2 meses	24	98	19	40
	Entre 2 y 3 meses	12	—	16	11
	Entre 3 y 6 meses	2	2	19	8
	Entre 6 y 9 meses	3	—	3	2
	Entre 9 y 12 meses	19	—	—	8
	Más de 12 meses	6	—	—	2

Octubre - Noviembre, 1980

	Madera	Corcho	Mueble	CONJUNTO de industrias de la madera, corcho y mueble
--	--------	--------	--------	--

M) Cartera de pedidos nacionales

Mayor	13	4	16	12
Igual	44	90	46	56
Menor	43	6	38	32

N) Cartera de pedidos extranjeros

Mayor	29	—	23	18
Igual	17	14	42	23
Menor	54	86	35	59

O) Precios de venta

Mayores	3	—	5	3
Iguals	92	100	94	95
Menores	5	—	1	2

Perspectivas para el próximo bimestre

P) Producción

Mayor	9	—	6	6
Igual	74	93	81	81
Menor	17	7	13	13

Q) Ventas

Mayores	9	—	9	7
Iguals	53	93	61	66
Menores	38	7	30	27

R) Cartera de pedidos

Mayor	27	—	9	14
Igual	55	93	60	66
Menor	18	7	31	20

S) Precios de venta

Mayores	52	51	23	42
Iguals	48	49	76	58
Menores	—	—	1	—

T) Factores que impiden un aumento de la producción

Debilidad de la demanda ..	52	89	91	74
Escasez de mano de obra especializada	1	—	3	1
Escasez de mano de obra no especializada	—	—	—	—
Insuficiencia del equipo productivo	10	—	2	5
Dificultades de financiación o tesorería	30	—	26	22
Dificultades de abastecimiento de materias primas	16	3	—	8
Otras causas	29	—	2	13

6. INDUSTRIAS DEL PAPEL Y ARTES GRAFICAS

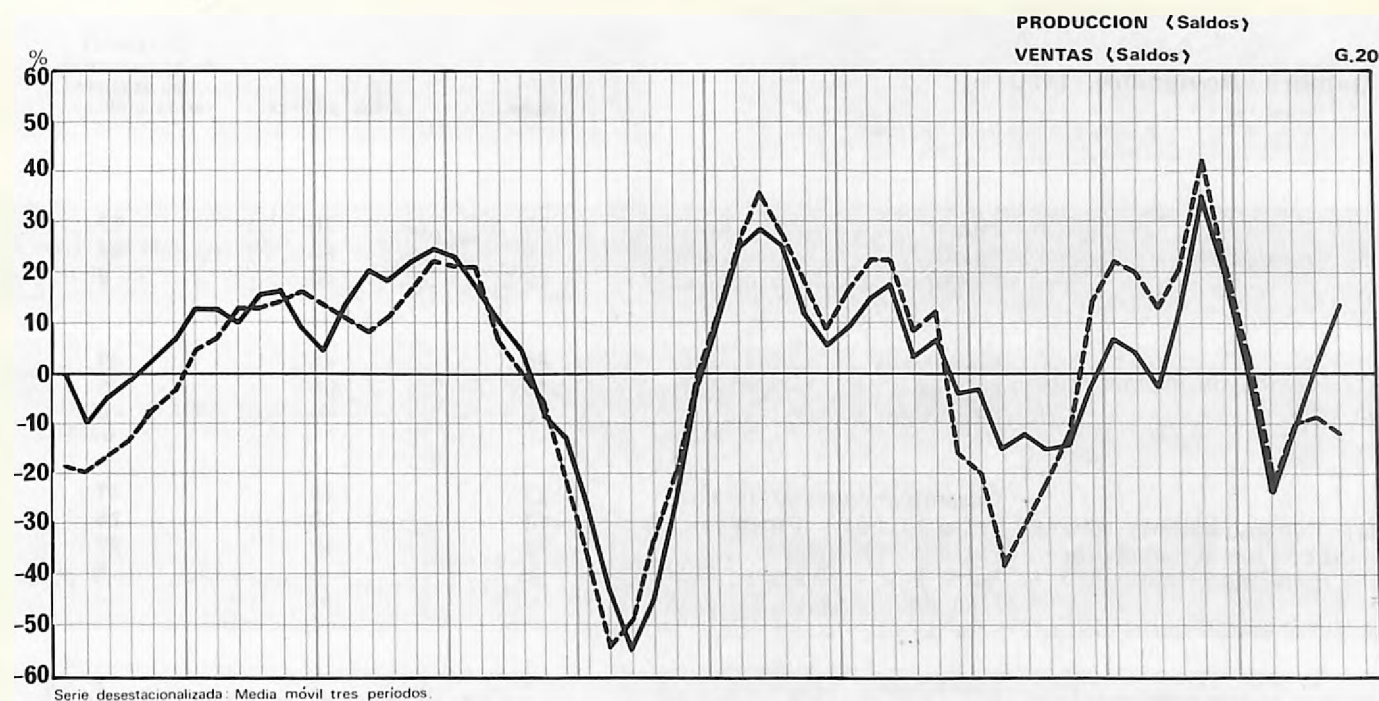

El relativo optimismo de las expectativas formuladas por los empresarios en el mes de septiembre no se ha confirmado. Los resultados de la encuesta, corregidos de variaciones estacionales, reflejan un aumento de la producción, pero las ventas y las carteras de pedidos han vuelto a disminuir y ha proseguido el ajuste de los niveles de empleo, tanto en las industrias del papel como en las de artes gráficas. Los stocks de productos elaborados, que durante el pasado año mantuvieron niveles inferiores a los normales, se consideran ahora excesivos. El período de trabajo asegurado por la cartera de pedidos se sitúa en cotas muy bajas — 1,4 meses —.

Las empresas prevén un nuevo descenso de la producción en los dos próximos meses, pero esperan un cierto aumento de la demanda. El porcentaje de empresas que consideran limitada su producción por la debilidad de la demanda ha cedido un poco en los dos subsectores, pero en la industria del papel las dificultades financieras son otro obstáculo importante para el aumento de la actividad.

Octubre - Noviembre, 1980

	Papel	Artes gráficas	CONJUNTO de las industrias del papel y artes gráficas
--	-------	----------------	--

B) Producción	Mayor	76	46	67
	Igual	14	46	24
	Menor	10	8	9
C) Precios de las materias primas	Superiores	51	44	49
	Iguales	46	56	49
	Inferiores	3	—	2
D) Funcionamiento asegurado con los actuales stocks de materias primas	Durante menos de 15 días	62	12	47
	Entre 15 días y 1 mes	18	40	25
	Entre 1 y 2 meses	18	48	27
	Entre 2 y 3 meses	2	—	1
	Más de 3 meses	—	—	—
E) Stocks de materias primas	Excesivos	1	1	1
	Normales	69	92	76
	Reducidos	30	7	23
F) N.º de personas ocupadas	Aumento ¹	0,09	0,22	0,13
	Disminución	0,24	0,59	0,35
	Diferencia	—0,15	—0,37	—0,22
G) Período de producción normal representado por los stocks de productos elaborados	Menos de 15 días	8	28	14
	Entre 15 días y 1 mes	73	46	65
	Entre 1 y 2 meses	11	9	10
	Entre 2 y 3 meses	2	2	2
	Más de 3 meses	6	15	9
H) Stocks de productos elaborados	Excesivos	48	2	35
	Normales	51	88	61
	Reducidos	1	10	4
I) Ventas en el mercado nacional	Mayores	40	46	41
	Iguales	14	46	24
	Menores	46	8	35
J) Ventas en el mercado extranjero	Mayores	39	32	38
	Iguales	58	64	59
	Menores	3	4	3
L) Período de trabajo asegurado con la actual cartera de pedidos	Menos de 1 mes	88	28	71
	Entre 1 y 2 meses	7	66	24
	Entre 2 y 3 meses	5	1	4
	Entre 3 y 6 meses	—	—	—
	Entre 6 y 9 meses	—	—	—
	Entre 9 y 12 meses	—	—	—
	Más de 12 meses	—	5	1

Octubre - Noviembre, 1980

		Papel	Artes gráficas	CONJUNTO de las industrias del papel y artes gráficas
M) Cartera de pedidos nacionales	Mayor	7	21	11
	Igual	12	66	27
	Menor	81	13	62
N) Cartera de pedidos extranjeros	Mayor	19	27	20
	Igual	54	58	55
	Menor	27	15	25
O) Precios de venta	Mayores	8	3	7
	Iguales	89	97	91
	Menores	3	—	2
Perspectivas para el próximo bimestre				
P) Producción	Mayor	5	15	8
	Igual	85	66	79
	Menor	10	19	13
Q) Ventas	Mayores	35	20	31
	Iguales	57	61	58
	Menores	8	19	11
R) Cartera de pedidos	Mayor	35	14	30
	Igual	49	70	54
	Menor	16	16	16
S) Precios de venta	Mayores	24	35	27
	Iguales	73	65	71
	Menores	3	—	2
T) Factores que impiden un aumento de la producción	Debilidad de la demanda	78	72	76
	Escasez de mano de obra especializada	—	4	1
	Escasez de mano de obra no especializada	—	—	—
	Insuficiencia del equipo productivo	5	18	9
	Dificultades de financiación o tesorería	67	19	53
	Dificultades de abastecimiento de materias primas	1	3	1
	Otras causas	3	17	7

7. INDUSTRIAS QUIMICAS

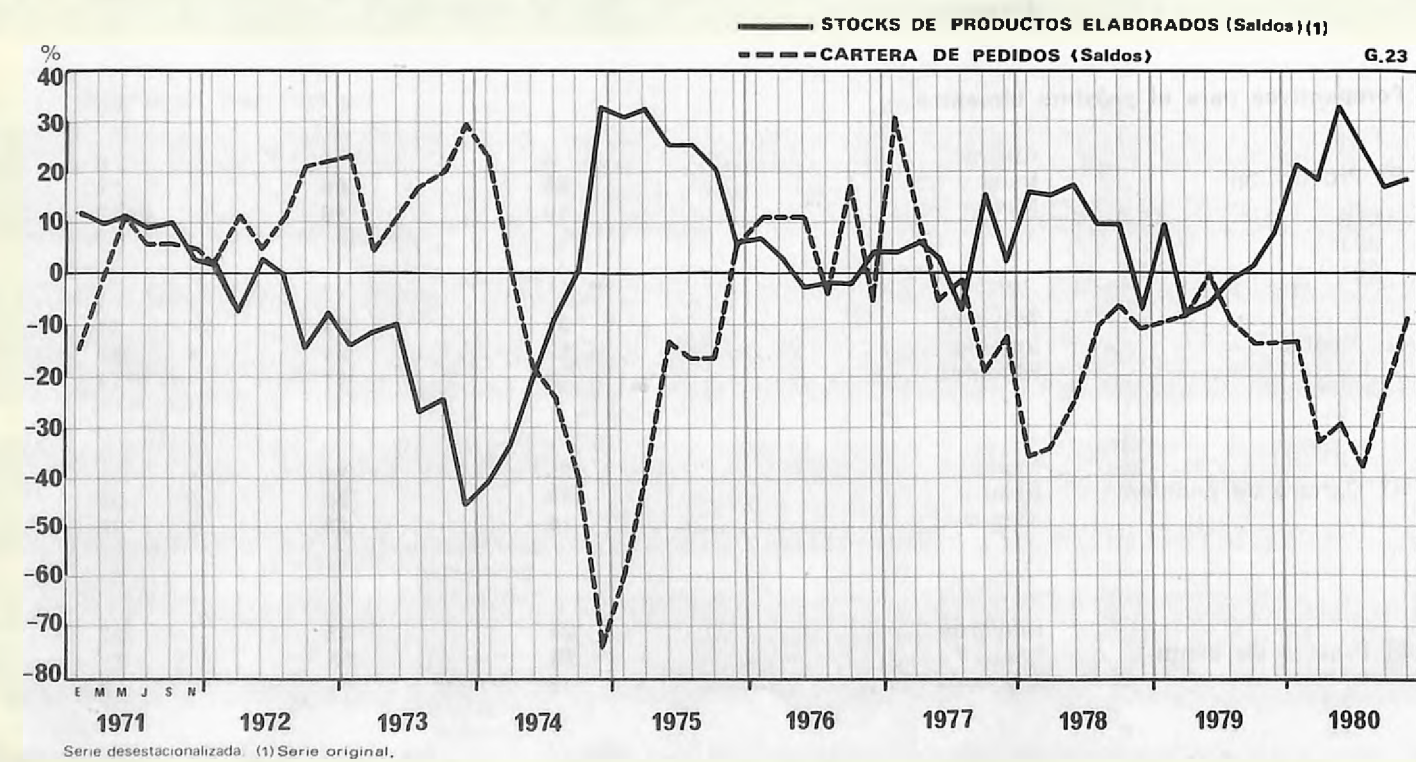
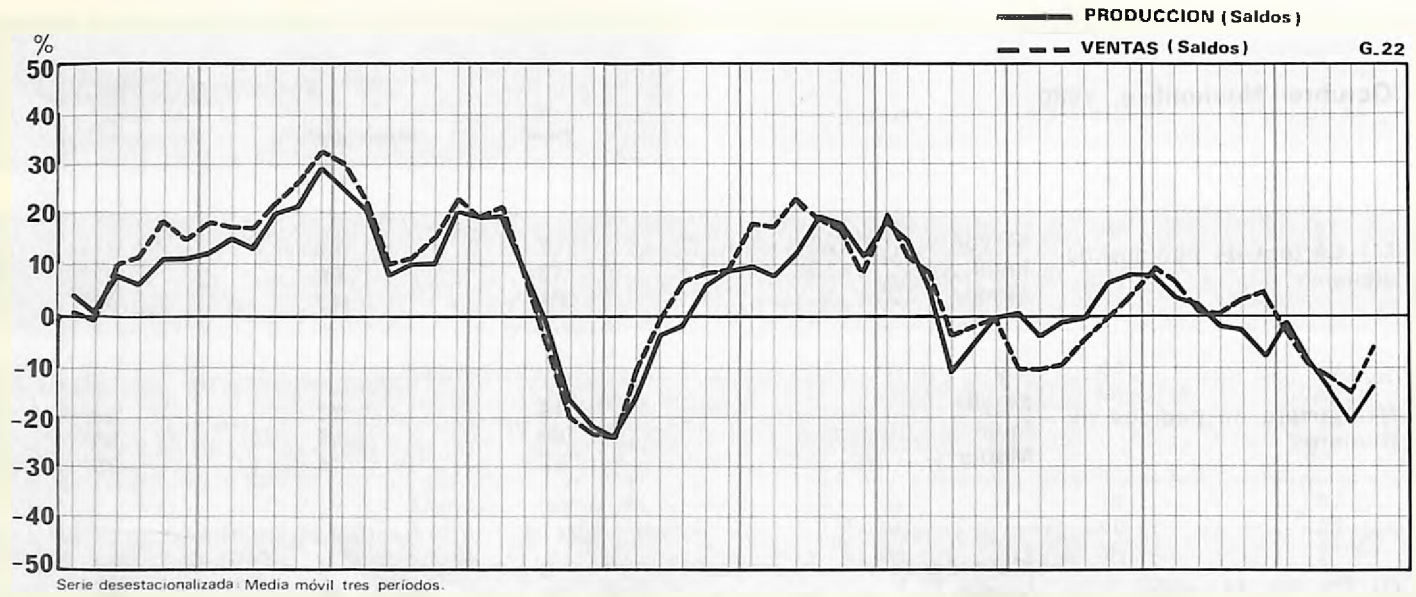

Los resultados de la última encuesta, corregidos de variaciones estacionales, muestran una cierta mejora de la situación de este sector con respecto a los meses anteriores. La producción en el conjunto del sector ha experimentado un ligero descenso, pero las ventas nacionales han aumentado un poco y la tendencia descendente de la cartera de pedidos se ha desacelerado bastante. El período de trabajo asegurado por la cartera de pedidos global (1,3 meses) es prácticamente igual que hace un año, pero es casi un 25 % inferior que en igual período de 1975 y casi un 50 % más bajo que en el año 1973. El empleo descende en todos los subsectores, principalmente en la industria básica, en materias plásticas y en la industria farmacéutica. Los stocks de productos elaborados se han mantenido estables, únicamente se consideran excesivos en las industrias de materias plásticas.

Las expectativas sobre la evolución de la cartera de pedidos son más optimistas que en meses anteriores; no obstante persiste un elevado porcentaje de empresas (73 %) que considera limitada su actividad por la debilidad de la demanda.

Octubre - Noviembre, 1980

		Caucho	Productos químicos de base	Materias plásticas y explosivos	Farmacéutica	Productos químicos de uso industrial	Productos químicos de uso doméstico	Transforma- ción de materias plásticas	CONJUNTO de las industrias químicas
B) Producción	Mayor	41	34	96	51	35	60	33	53
	Igual	57	46	3	43	51	40	52	39
	Menor	2	20	1	6	14	—	15	8
C) Precios de las materias primas	Superiores	20	57	54	32	68	48	13	42
	Iguales	80	43	46	67	32	52	86	58
	Inferiores	—	—	—	1	—	—	1	—
D) Funcionamiento asegu- rado con los actuales stocks de materias primas	Durante menos de 15 días	1	7	7	1	11	4	6	6
	Entre 15 días y 1 mes	77	63	46	7	42	74	47	45
	Entre 1 y 2 meses	9	23	47	75	35	22	39	41
	Entre 2 y 3 meses	13	5	—	13	12	—	—	6
	Más de 3 meses	—	2	—	4	—	—	8	2
E) Stocks de materias pri- mas	Excesivos	—	6	—	3	24	3	10	7
	Normales	96	87	99	96	69	82	80	88
	Reducidos	4	7	1	1	7	15	10	5
F) N° de personas ocu- padas	Aumento	0,27	—	0,02	0,33	0,54	0,26	0,15	0,23
	Disminución	0,43	0,76	0,79	0,77	0,21	0,45	0,69	0,61
	Diferencia	-0,16	-0,76	-0,77	-0,44	+0,33	-0,19	-0,54	-0,38
G) Período de producción normal representado por los stocks de productos ela- borados	Menos de 15 días	1	23	2	1	14	4	10	7
	Entre 15 días y 1 mes	55	52	20	17	17	76	59	36
	Entre 1 y 2 meses	37	25	74	68	51	20	17	48
	Entre 2 y 3 meses	6	—	—	14	12	—	6	6
	Más de 3 meses	1	—	4	—	6	—	8	3
H) Stocks de productos elaborados	Excesivos	10	13	72	1	15	25	19	24
	Normales	90	79	25	98	79	56	75	71
	Reducidos	—	8	3	1	6	19	6	5
I) Ventas en el mercado nacional	Mayores	46	41	95	72	61	86	34	65
	Iguales	52	48	4	17	26	14	46	26
	Menores	2	11	1	11	13	—	20	9
J) Ventas en el mercado extranjero	Mayores	2	2	82	23	26	21	8	29
	Iguales	85	73	13	47	64	70	73	54
	Menores	13	25	5	30	10	9	19	17
L) Período de trabajo ase- gurado con la actual car- tera de pedidos	Menos de 1 mes	65	53	82	67	72	54	56	65
	Entre 1 y 2 meses	23	37	12	29	14	46	42	29
	Entre 2 y 3 meses	12	—	6	—	13	—	2	5
	Entre 3 y 6 meses	—	10	—	4	—	—	—	1
	Entre 6 y 9 meses	—	—	—	—	—	—	—	—
	Entre 9 y 12 meses	—	—	—	—	—	—	—	—
	Más de 12 meses	—	—	—	—	1	—	—	—

Octubre - Noviembre, 1980

	Caucho	Productos químicos de base	Materias plásticas y explosivos	Farmacéutica	Productos químicos de uso industrial	Productos químicos de uso doméstico	Transformación de materias plásticas	CONJUNTO de las industrias químicas	
M) Cartera de pedidos nacionales	Mayor Igual Menor	20 78 2	5 85 10	8 72 20	15 85 —	28 28 44	36 64 —	25 51 24	19 64 17
N) Cartera de pedidos extranjeros	Mayor Igual Menor	— 85 15	— 95 5	— 9 91	4 77 19	47 29 24	35 59 6	7 73 20	9 62 29
O) Precios de venta	Mayores Iguales Menores	4 96 —	64 36 —	43 41 16	58 42 —	29 66 5	53 47 —	9 90 1	38 58 4

Perspectivas para el próximo bimestre

P) Producción	Mayor Igual Menor	— 37 63	4 82 14	6 47 47	25 73 2	22 50 28	— 71 29	— 57 43	11 58 31
Q) Ventas	Mayores Iguales Menores	1 22 77	5 67 28	— 89 11	33 60 7	15 56 29	12 52 36	1 61 38	11 61 28
R) Cartera de pedidos	Mayor Igual Menor	1 87 12	8 83 9	— 73 27	7 92 1	32 29 39	30 21 49	4 62 34	9 66 25
S) Precios de venta	Mayores Iguales Menores	73 27 —	18 81 1	7 93 —	4 96 —	42 53 5	13 87 —	26 72 2	23 76 1
T) Factores que impiden un aumento de la producción	Debilidad de la demanda Escasez de mano de obra especializada Escasez de mano de obra no especializada Insuficiencia del equipo productivo Dificultades de financiación o tesorería Dificultades de abastecimiento de materias primas Otras causas	88 — — — — — —	52 — — — 3 7 1	96 — — 3 1 — 42	49 — — — 1 — 2	74 1 — — 3 5 —	46 — — — 15 — 24	100 — — — 9 — 21	73 — — 1 4 — 2 14

8. INDUSTRIAS DE MATERIALES DE LA CONSTRUCCION

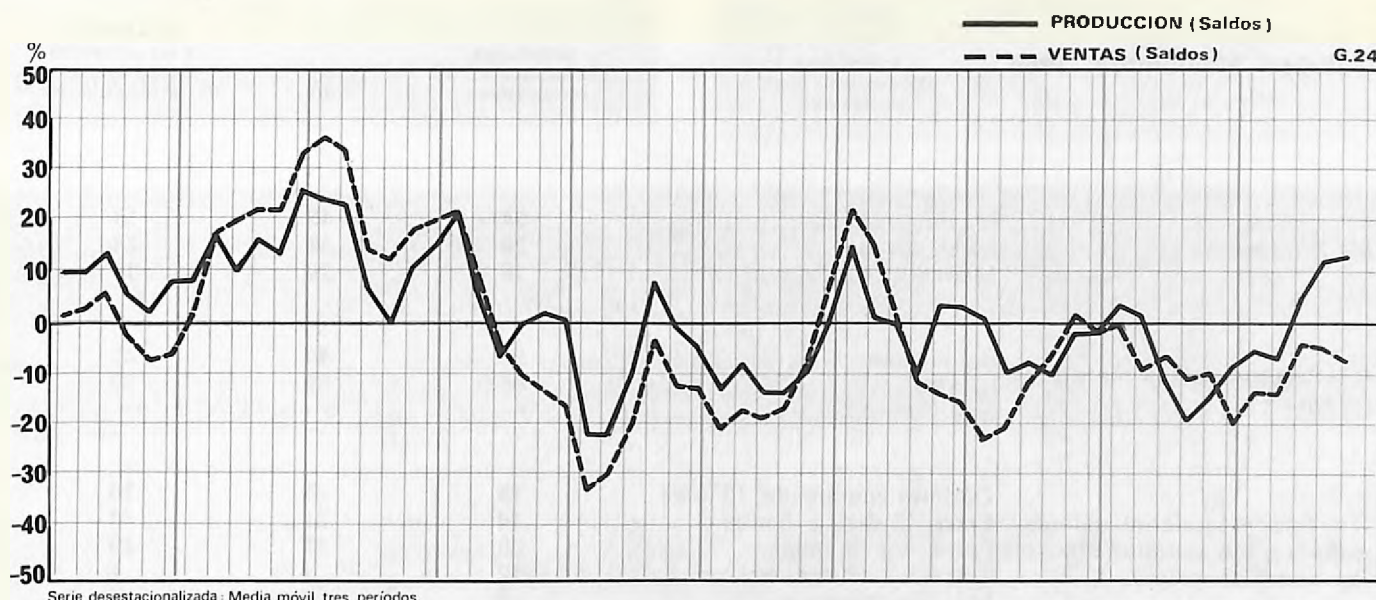

La actividad productiva ha permanecido estable en los dos últimos meses, según los resultados de la encuesta corregidos de variaciones estacionales, pero las ventas han disminuido. Los pedidos nacionales han frenado la tendencia descendente que seguían desde comienzos del pasado año. Los stocks de productos elaborados se consideran excesivos. Las expectativas empresariales no apuntan variaciones significativas en la marcha de este sector: se espera un descenso de la producción y de los pedidos y un aumento de las ventas. El porcentaje de empresas que consideran limitada su producción por la debilidad de la demanda ha aumentado tanto en las industrias de materiales de la construcción como en las del vidrio y también se han acentuado un poco las dificultades de financiación de las empresas.

Octubre - Noviembre, 1980

Materiales
de la construcción
y abrasivos

Vidrio

CONJUNTO
de las industrias
de materiales
de la construcción

B) Producción	Mayor	64	45	54
	Igual	20	35	28
	Menor	16	20	18
C) Precios de las materias primas	Superiores	55	40	47
	Iguales	45	60	53
	Inferiores	—	—	—
D) Funcionamiento asegurado con los actuales stocks de materias primas	Durante menos de 15 días	15	25	20
	Entre 15 días y 1 mes	44	37	41
	Entre 1 y 2 meses	26	33	29
	Entre 2 y 3 meses	12	1	6
	Más de 3 meses	3	4	4

E) Stocks de materias primas	Excesivos	21	—	10
	Normales	70	90	80
	Reducidos	9	10	10
F) N.º de personas ocupadas	Aumento	0,06	0,75	0,41
	Disminución	1,09	0,77	0,93
	Diferencia	-1,03	-0,02	-0,52

G) Período de producción normal representado por los stocks de productos elaborados	Menos de 15 días	9	17	13
	Entre 15 días y 1 mes	34	24	29
	Entre 1 y 2 meses	23	18	20
	Entre 2 y 3 meses	30	36	33
	Más de 3 meses	4	5	5
H) Stocks de productos elaborados	Excesivos	45	33	39
	Normales	35	64	50
	Reducidos	20	3	11
I) Ventas en el mercado nacional	Mayores	60	67	64
	Iguales	6	7	6
	Menores	34	26	30
J) Ventas en el mercado extranjero	Mayores	31	47	39
	Iguales	32	38	35
	Menores	37	15	26

L) Período de trabajo asegurado con la actual cartera de pedidos	Menos de 1 mes	28	44	37
	Entre 1 y 2 meses	49	37	42
	Entre 2 y 3 meses	14	13	14
	Entre 3 y 6 meses	9	6	7
	Entre 6 y 9 meses	—	—	—
	Entre 9 y 12 meses	—	—	—
	Más de 12 meses	—	—	—

Octubre - Noviembre, 1980

		Materiales de la construcción y abrasivos	Vidrio	CONJUNTO de las industrias de materiales de la construcción
M) Cartera de pedidos nacionales	Mayor	36	39	38
	Igual	23	27	25
	Menor	41	34	37
N) Cartera de pedidos extranjeros	Mayor	6	23	16
	Igual	42	51	47
	Menor	52	26	37
O) Precios de venta	Mayores	37	12	25
	Iguals	61	87	74
	Menores	2	1	1
Perspectivas para el próximo bimestre				
P) Producción	Mayor	11	11	11
	Igual	53	60	57
	Menor	36	29	32
Q) Ventas	Mayores	15	22	19
	Iguals	37	37	37
	Menores	48	41	44
R) Cartera de pedidos	Mayor	22	22	22
	Igual	29	38	34
	Menor	49	40	44
S) Precios de venta	Mayores	45	43	44
	Iguals	49	54	51
	Menores	6	3	5
T) Factores que impiden un aumento de la producción	Debilidad de la demanda	89	66	77
	Escasez de mano de obra especializada	1	5	3
	Escasez de mano de obra no especializada	—	—	—
	Insuficiencia del equipo productivo	13	2	8
	Dificultades de financiación o tesorería	18	18	18
	Dificultades de abastecimiento de materias primas	2	—	1
	Otras causas	5	15	10

9. INDUSTRIAS SIDEROMETALURGICAS

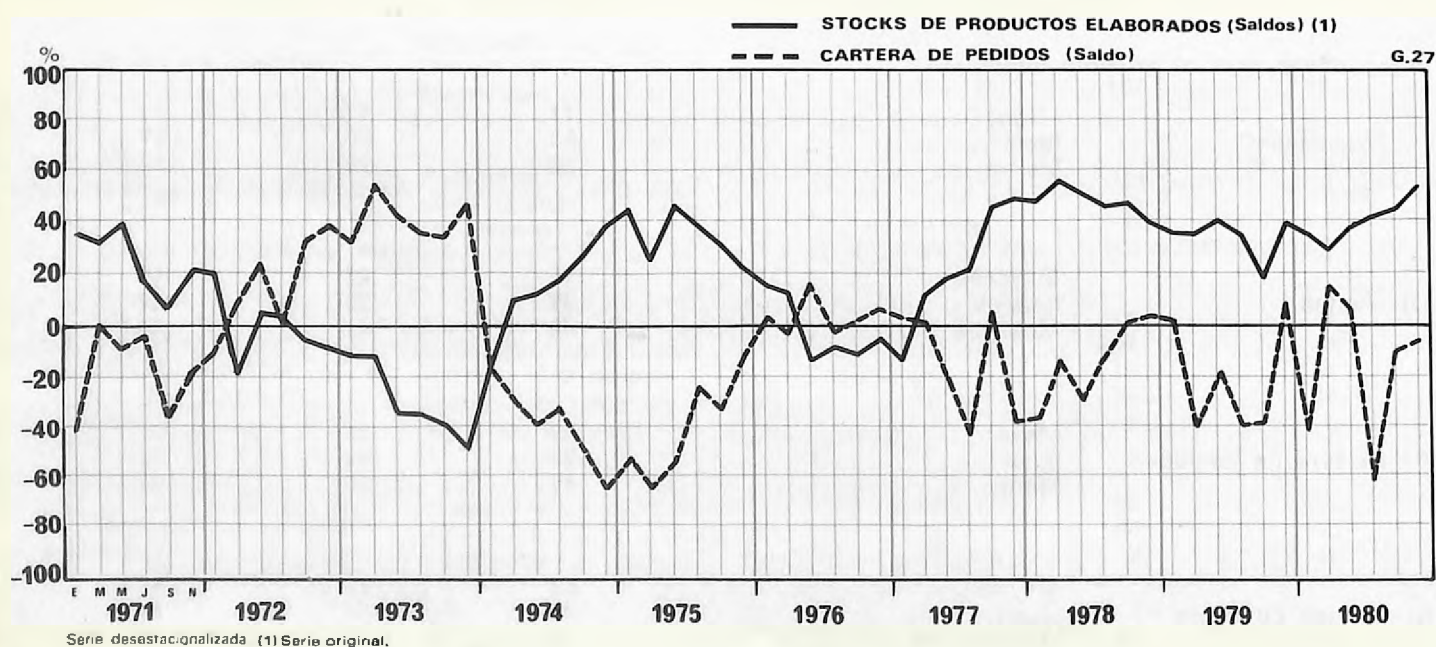
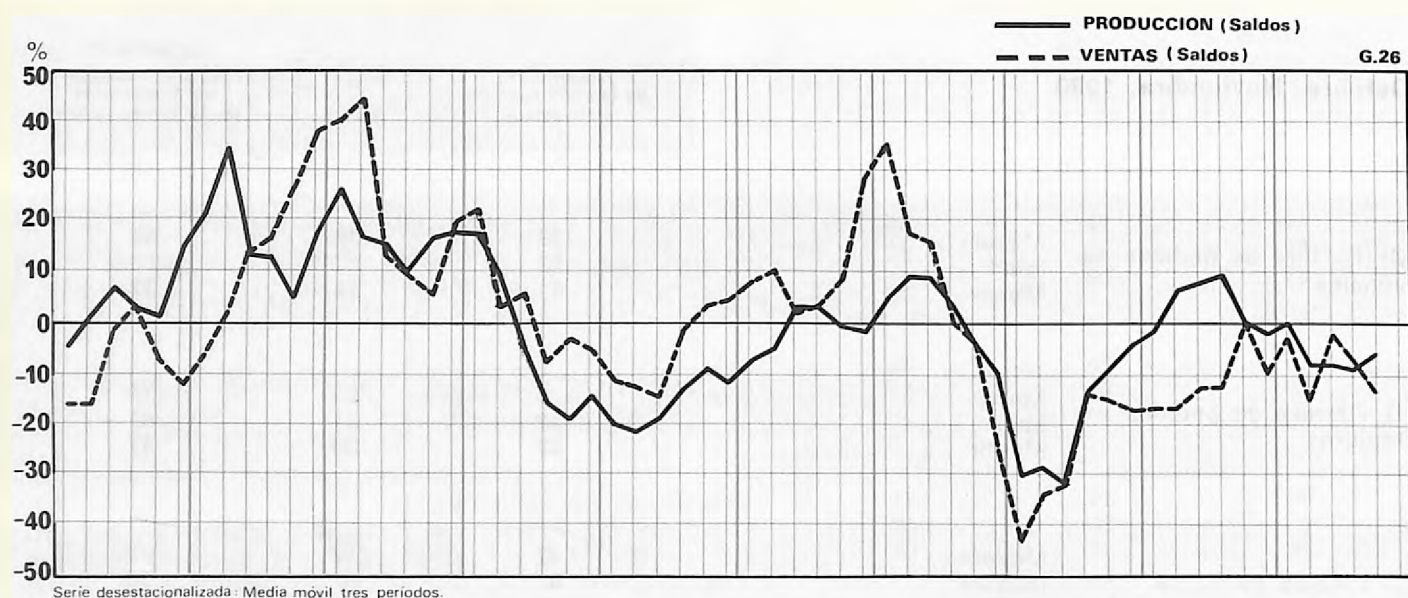

Tras el freno registrado en los dos meses anteriores, la actividad productiva de las industrias siderometalúrgicas ha rempuñado la evolución descendente. Las ventas y las carteras de pedidos nacionales han mantenido la tendencia decreciente. El empleo ha vuelto a descender en todos los subsectores, muy particularmente en los de fabricación de aparatos eléctricos, material de transporte y maquinaria no eléctrica. El período de trabajo asegurado por la cartera de pedidos global se encuentra estabilizado desde hace bastante tiempo en torno a los dos meses. Los stocks de productos elaborados han aumentado de nuevo; los stocks se consideran elevados en todos los subsectores y especialmente en las industrias de material de transporte y de aparatos eléctricos. Los precios de venta han experimentado una desaceleración a juicio de las empresas.

La actividad productiva continuará disminuyendo en los dos próximos meses, según las previsiones de las empresas, pero las ventas aumentarán un poco. La debilidad de la demanda es, evidentemente, el principal obstáculo para el aumento de la actividad de este sector, pero no se ha acentuado en los dos últimos meses. Las dificultades financieras, si bien persisten en las industrias de productos metálicos industriales y en las de maquinaria, han sido en general menos agudas que en el año anterior.

Octubre - Noviembre, 1980

	Metales básicas	Productos industriales metálicos	Productos metálicos de consumo	Maquinaria no eléctrica	Maquinaria eléctrica	Aparatos eléctricos	Material de transporte	CONJUNTO de las indus- trias sidero- metálicas
B) Producción								
Mayor	46	39	62	17	54	40	77	56
Igual	50	32	26	36	29	14	21	26
Menor	4	29	12	47	17	46	2	18
C) Precios de las materias primas								
Superiores	17	44	63	31	60	32	78	59
Igual	83	56	37	69	40	65	22	41
Inferiores	—	—	—	—	—	3	—	—
D) Funcionamiento asegu- rado con los actuales stocks de materias primas								
Durante menos de 15 días	6	9	—	8	10	—	1	4
Entre 15 días y 1 mes	39	42	20	23	32	13	4	19
Entre 1 y 2 meses	50	29	67	23	30	67	92	61
Entre 2 y 3 meses	5	16	13	8	26	19	2	11
Más de 3 meses	—	4	—	38	2	1	1	5
E) Stocks de materias pri- mas								
Excesivos	33	11	13	3	24	16	2	10
Normales	42	66	86	83	52	83	93	80
Reducidos	25	23	1	14	24	1	5	10
F) N.º de personas ocu- padas								
Aumento	0,03	0,15	0,14	0,08	0,16	0,40	0,23	0,19
Disminución	0,13	0,58	0,42	0,97	0,29	1,97	1,18	0,88
Diferencia	-0,10	-0,43	-0,28	-0,89	-0,13	-1,57	-0,95	-0,69
G) Período de producción normal representado por los stocks de productos ela- borados								
Menos de 15 días	8	21	5	16	20	2	1	9
Entre 15 días y 1 mes	37	20	8	15	2	18	17	14
Entre 1 y 2 meses	22	23	70	19	32	15	19	28
Entre 2 y 3 meses	28	26	11	44	23	52	62	41
Más de 3 meses	5	10	6	6	23	13	1	8
H) Stocks de productos elaborados								
Excesivos	50	39	21	50	36	69	86	58
Normales	21	52	79	42	64	25	13	38
Reducidos	29	9	—	8	—	6	1	4
I) Ventas en el mercado nacional								
Mayores	34	38	66	47	49	34	19	36
Igual	64	29	25	30	12	8	20	22
Menores	2	33	9	23	39	58	61	42
J) Ventas en el mercado extranjero								
Mayores	33	50	68	11	42	23	14	29
Igual	24	19	28	69	27	12	23	29
Menores	43	31	4	20	31	65	63	42
L) Período de trabajo ase- gurado con la actual car- tera de pedidos								
Menos de 1 mes	43	31	31	15	34	11	70	47
Entre 1 y 2 meses	35	41	67	24	37	4	17	30
Entre 2 y 3 meses	22	25	2	39	13	3	—	10
Entre 3 y 6 meses	—	1	—	22	16	11	6	7
Entre 6 y 9 meses	—	2	—	—	—	71	—	3
Entre 9 y 12 meses	—	—	—	—	—	—	—	—
Más de 12 meses	—	—	—	—	—	—	7	3

		Metálicas básicas	Productos metálicos industriales	Productos metálicos de consumo	Maquinaria no eléctrica	Maquinaria eléctrica	Aparatos eléctricos	Material de transporte	CONJUNTO de las indus- trias sidero- metalúrgicas
M) Cartera de pedidos na- cionales	Mayor	23	18	1	9	14	8	15	12
	Igual	35	53	27	39	40	19	84	58
	Menor	42	29	72	52	46	73	1	30
N) Cartera de pedidos ex- tranjeros	Mayor	—	27	3	3	9	8	8	9
	Igual	23	17	78	58	38	12	26	36
	Menor	77	56	19	39	53	80	66	55
O) Precios de venta	Mayores	17	23	2	21	4	18	6	11
	Iguales	51	74	94	79	94	78	94	87
	Menores	32	3	4	—	2	4	—	2

Perspectivas para el próximo bimestre

P) Producción	Mayor	19	17	2	11	3	12	20	13
	Igual	13	41	19	30	78	71	16	34
	Menor	68	42	79	59	19	17	64	53
Q) Ventas	Mayores	30	18	6	11	14	27	20	17
	Iguales	24	35	17	62	67	72	73	58
	Menores	46	47	77	27	19	1	7	25
R) Cartera de pedidos	Mayor	11	15	4	9	19	11	11	11
	Igual	48	31	27	45	57	85	82	61
	Menor	41	54	69	46	24	4	7	28
S) Precios de venta	Mayores	11	26	14	32	20	3	77	43
	Iguales	59	71	82	68	78	97	21	54
	Menores	30	3	4	—	2	—	2	3
T) Factores que impiden un aumento de la produc- ción	Debilidad de la demanda ..	76	81	44	87	78	64	87	77
	Escasez de mano de obra especializada	—	—	—	—	—	—	—	—
	Escasez de mano de obra no especializada	—	—	—	—	—	—	—	—
	Insuficiencia del equipo pro- ductivo	—	5	2	4	1	2	—	2
	Dificultades de financiación o tesorería	3	28	5	32	22	—	3	12
	Dificultades de abasteci- miento de materias primas ..	1	2	1	1	11	—	—	2
	Otras causas	23	5	2	14	8	1	7	7

DETALLES DE LOS CUESTIONARIOS ENVIADOS Y DE LOS RECIBIDOS EN LA 104 ENCUESTA COYUNTURAL CORRESPONDIENTE A LOS MESES DE OCTUBRE - NOVIEMBRE 1980

División	Cuestionarios enviados (I)	Cuestionarios recibidos (II)	II/I % (III)	N.º de obreros de los cuestionarios recibidos (IV)
Extracción de carbón	11	7	43	1.359
Extracción de minerales metálicos y no metálicos, excepto carbón	12	4	50	576
Productos alimenticios, excepto bebidas	21	173	52	15.734
Cervezas y analcohólicas	22	50	46	1.330
Bebidas espirituosas	23	24	63	3.792
Algodón	31	114	57	16.775
Lana	32	88	38	4.612
Seda y fibras artificiales	33	62	56	6.352
Fibras duras y textiles diversos	34	17	41	1.860
Género de punto	35	80	53	7.580
Ramo del agua	36	39	46	1.880
Curtición y tenerías	41	85	59	3.019
Calzado y artículos de piel	42	65	49	2.149
Confección	43	86	64	6.734
Madera	51	110	44	1.436
Corcho	52	14	79	740
Mueble	53	56	50	1.130
Papel	61	92	44	11.252
Artes gráficas	62	96	59	4.890
Caucho	71	33	17	5.004
Productos químicos de base	72	45	26	5.116
Derivados del petróleo y carbón	73	8	25	112
Materias plásticas y explosivos	74	24	14	9.045
Farmacéutica	75	42	34	9.648
Productos químicos de uso industrial	76	61	43	7.404
Productos químicos de uso doméstico	77	29	19	3.729
Transformación de materias plásticas	78	48	29	6.297
Materiales de la construcción y abrasivos	81	147	59	40
Vidrio	82	43	28	65
Metálicas básicas	91	47	16	34
Productos metálicos industriales	92	165	77	47
Productos metálicos de consumo	93	75	37	49
Maquinaria no eléctrica	94	124	63	51
Maquinaria eléctrica	95	58	27	47
Aparatos eléctricos	96	37	19	51
Material de transporte	97	62	28	45
Industria de la construcción		229	85	37
Totales	2.539	1.283	51	272.335

**DETALLE DE LOS CUESTIONARIOS ENVIADOS Y RECIBIDOS POR CADA UNA DE LAS
CAMARAS DE CATALUÑA Y BALEARES EN LA 104 ENCUESTA COYUNTURAL
CORRESPONDIENTE A LOS MESES DE OCTUBRE - NOVIEMBRE 1980**

	N.º de cuestionarios enviados (I)	N.º de cuestionarios recibidos (II)	II/I % (III)	N.º de obreros (IV)
Barcelona	1.514	909	60	229.180
Gerona	132	49	37	6.743
Lérida	43	21	49	2.782
Manresa	84	22	26	2.272
Menorca	56	23	41	779
Palamós	33	19	58	1.440
Palma de Mallorca	241	67	28	4.758
Reus	—	—	—	—
Sabadell	115	35	30	7.348
San Feliu de Guíxols	—	—	—	—
Tarragona	97	27	28	4.011
Tarrasa	180	72	40	9.123
Tárrega	9	7	78	421
Tortosa	—	—	—	—
Valls	35	32	91	3.478
Totales	2.539	1.283	51	272.335

ESTADISTICAS

Nota: En el apartado 18 de este Boletín se incluyen notas explicativas sobre la confección de los cuadros y de los gráficos y las fuentes utilizadas para su elaboración.

10. POBLACION

10./1 Movimiento de la población (a). Cataluña

AÑO MES	MOVIMIENTO NATURAL			MOVIMIENTO MIGRATORIO			Aumento (5)	Población de hecho a fines de mes y año (6)
	Nacidos vivos (1)	Falle- cidos (2)	Crecimiento vegetativo (1 - 2)	Inmigrantes (3)	Emigrantes (4)	Saldo migratorio (3 - 4)		
1975	107.693	45.880	61.813	94.726	70.281	24.445	86.258	5.663.125
1976	97.104	44.284	52.820	58.169	50.035	8.134	60.824	5.723.949
1977	86.491	40.594	45.897	103.472	84.639	18.833	64.730	5.788.679
1978	82.082	40.497	41.585	85.299	79.879	5.420	47.005	5.822.572
1979	86.611	42.064	44.547	87.275	83.799	3.476	48.023	5.870.595
1979								
Mayo	8.508	3.582	4.926	7.192	6.836	356	5.282	5.842.831
Junio	7.453	3.149	4.304	6.703	6.438	265	4.569	5.847.400
Julio	7.333	3.312	4.021	6.482	6.236	246	4.267	5.851.667
Agosto	7.137	3.305	3.832	7.480	7.001	479	4.311	5.855.978
Septiembre	8.569	2.935	3.634	8.123	7.858	265	3.899	5.859.877
Octubre	5.667	3.102	2.565	7.491	7.216	275	2.840	5.862.717
Noviembre	8.166	3.804	4.362	7.064	7.080	-16	4.346	5.867.063
Diciembre	7.873	4.392	3.481	7.021	6.970	51	3.532	5.870.595
1980								
Enero	6.775	4.152	2.623	6.462	6.297	165	2.788	5.873.383
Febrero	6.216	3.639	2.577	6.025	6.215	-190	2.387	5.875.770
Marzo*	7.111	3.768	3.343	8.638	8.535	103	3.446	5.879.216
Abril *	7.610	3.229	4.381	6.947	6.904	43	4.424	5.883.640
Mayo *	7.100	3.413	3.687	7.301	7.102	199	3.886	5.887.526

(a) En enero de 1976 se rectificaron las cifras de la población de hecho de acuerdo con el padrón de 1975.

10./2 Movimiento de la población (b). Baleares

AÑO MES	MOVIMIENTO NATURAL			MOVIMIENTO MIGRATORIO			Aumento (5)	Población de hecho a fines de mes y año (6)
	Nacidos vivos (1)	Falle- cidos (2)	Crecimiento vegetativo (1 - 2)	Inmigrantes (3)	Emigrantes (4)	Saldo migratorio (3 - 4)		
1975	11.348	5.718	5.630	2.980	3.304	-324	5.306	633.016
1976	10.913	5.662	5.251	1.484	2.110	-626	4.625	637.641
1977	10.293	5.488	4.805	3.515	5.109	-1.594	3.211	640.336
1978	8.756	5.149	3.607	5.932	5.139	793	4.400	644.736
1979	10.093	5.676	4.417	8.251	5.403	2.848	7.265	652.001
1979								
Mayo	793	521	272	710	478	232	504	647.247
Junio	788	404	384	648	415	233	617	647.864
Julio	731	434	297	412	363	49	346	648.210
Agosto	714	407	307	554	347	207	514	648.724
Septiembre	747	356	391	830	464	366	757	649.481
Octubre	796	430	366	787	413	374	740	650.221
Noviembre	1.315	611	704	826	437	389	1.093	651.314
Diciembre	890	545	345	757	415	342	687	652.001
1980								
Enero	878	556	322	826	409	417	739	652.740
Febrero	822	522	300	643	348	295	595	653.335
Marzo*	796	471	325	729	388	341	666	654.001
Abril *	721	417	304	594	332	262	566	654.567
Mayo *	777	440	337	717	464	253	590	655.157

(b) En enero de 1975 se rectificaron las cifras de la población de hecho de acuerdo con el padrón de 1975.

11. PRODUCCION

11./1 Petróleo crudo. Cataluña (Tm)

AÑO MES	PRODUCCION	PROCEDENCIA DEL PETROLEO ENTRADO EN LAS REFINERIAS CATALANAS						
		Golfo Pérsico	Mediterráneo Oriental	Mediterráneo Central	América	Otros	España	TOTAL
1976	1.705.000	4.407.533	145.105	590.663	830.519	94.373	706.094	6.774.287
1977	919.431	6.051.152	—	96.000	688.752	—	581.348	7.417.252
1978	918.647	5.432.549	148.399	377.343	1.101.087	42.413	445.130	7.546.921
1979	1.091.899	4.738.285	769.619	173.410	1.303.173	—	641.742	7.626.829
1979								
Noviembre	143.293	283.000	50.000	56.000	47.169	—	97.029	533.198
Diciembre	143.558	656.000	50.000	—	141.805	—	96.632	944.437
1980								
Enero	115.123	539.000	—	—	367.654	—	—	906.654
Febrero	118.887	259.000	93.000	30.000	117.519	—	66.484	566.003
Marzo	137.289	359.000	—	54.000	75.000	59.000	82.001	665.001
Abril	138.689	671.000	—	—	99.312	63.000	121.330	954.642
Mayo	119.216	409.500	—	54.800	227.975	106.100	78.055	876.430
Junio	113.761	334.400	—	—	144.558	54.600	98.066	631.624
Julio	133.035	171.000	—	50.900	201.849	202.700	113.527	739.976
Agosto	142.111	387.100	—	—	233.469	—	93.504	714.073
Septiembre	156.034	178.292	41.267	—	170.605	123.312	133.581	647.057
Octubre	163.666	156.000	—	94.000	148.622	—	54.000	452.622
Noviembre	—	247.000	—	—	199.951	54.000	85.000	585.951

11./2 Productos petrolíferos. Cataluña (Tm)

AÑO MES	KEROSENO	GASOLINA	GAS-OIL	FUEL-OIL	G.L.P.	NAFTAS	ASFALTOS	OTROS	TOTAL
1976	93.786	526.372	1.191.305	3.659.139	86.806	507.530	746.360	125.001	6.936.299
1977	185.000	616.000	1.403.000	3.448.837	99.000	546.000	661.963	189.888	7.149.688
1978	239.327	633.134	1.480.974	3.785.750	114.719	765.876	624.194	304.921	7.948.895
1979	204.555	452.011	1.511.683	3.418.698	100.597	1.015.495	532.924	323.868	7.559.831
1979									
Noviembre	16.000	40.000	141.000	281.817	9.000	93.000	37.396	21.258	639.471
Diciembre	4.000	15.000	171.000	342.069	11.000	145.000	49.864	53.912	791.845
1980									
Enero	15.000	—	110.000	240.303	8.000	105.000	37.413	48.050	563.766
Febrero	18.000	12.000	133.000	286.616	11.000	121.000	1.669	13.345	596.630
Marzo	15.000	17.000	159.000	255.431	11.000	126.000	2.485	20.064	605.980
Abril	13.000	18.000	116.000	300.185	8.000	123.000	57.254	70.910	706.349
Mayo	18.200	40.600	136.700	388.298	6.500	111.700	78.548	39.550	820.096
Junio	16.800	37.100	121.500	338.009	8.500	102.600	61.951	93.441	781.901
Julio	14.200	53.000	104.800	278.835	8.700	86.100	65.180	65.117	675.932
Agosto	27.100	46.800	78.400	247.757	7.500	45.000	69.111	91.309	612.977
Septiembre	18.775	42.937	97.961	211.941	8.835	51.729	65.515	84.296	581.989
Octubre	26.000	37.000	89.000	251.358	10.000	67.000	56.824	197.888	601.246
Noviembre	11.000	11.000	84.000	226.209	4.000	60.000	54.348	67.910	518.467

PRODUCCION

11./3 Gas - ciudad. Distribución provincial (miles termias)

AÑO MES	MANUFACTURADO				Total	NATURAL Barcelona	G.L.P. Barcelona	TOTAL CATALUNA
	Barcelona	Gerona	Lérida	Tarragona				
1975	1.257.710	31.512	28.470	58.315	1.376.007	9.008.297	2.751.157	13.135.461
1976	1.247.835	35.498	27.632	66.916	1.377.881	12.673.496	2.927.954	16.979.331
1977	1.229.987	33.859	28.118	71.702	1.363.665	11.657.694	2.821.745	15.843.004
1978	1.311.138	37.918	33.118	81.279	1.463.453	11.827.729	2.727.699	16.018.881
1979	1.340.128	44.088	33.782	84.783	1.502.781	13.535.242	2.963.464	18.001.487
1979								
Junio	60.897	1.332	1.287	4.073	67.888	902.418	281.335	1.183.753
Julio	49.429	1.053	1.045	3.589	55.116	818.737	280.639	1.099.376
Agosto	38.904	924	1.031	3.354	44.212	487.988	139.712	627.700
Septiembre	57.252	1.251	1.292	3.609	63.404	975.981	203.337	1.242.722
Octubre	77.212	2.100	1.923	4.629	85.864	1.131.500	204.647	1.422.011
Noviembre	151.976	6.030	4.553	9.137	171.696	1.265.727	192.206	1.629.626
Diciembre	186.534	7.443	6.151	11.535	211.663	1.407.765	218.737	1.838.165
1980								
Enero	223.249	8.654	6.294	8.009	246.206	1.587.839	211.326	2.045.371
Febrero	164.380	5.954	4.266	5.961	180.560	1.428.500	197.331	1.806.391
Marzo	153.233	5.653	3.801	5.534	168.221	1.580.783	243.445	2.092.449
Abril	108.565	3.864	2.359	4.107	118.895
Mayo	81.719	2.472	1.566	3.346	89.103
Junio	61.426	1.566	1.203	2.685	66.880

11./4 Cloruro potásico. Cataluña (Tm)

AÑO MES	PRODUCCION ■	VENTAS		Total
		España	Extranjero	
1975	528.632	420.675	31.970	444.647
1976	559.177	424.838	201.535	626.373
1977	565.248	389.600	225.103	614.703
1978	604.506	415.908	169.550	585.458
1979	681.166	445.828	223.574	669.402
1979				
Noviembre	68.619	35.901	15.430	51.331
Diciembre	53.700	38.291	27.975	66.266
1980				
Enero	62.145	37.924	40.745	78.669
Febrero	57.978	47.333	9.185	56.518
Marzo	60.180	44.252	16.350	60.603
Abril	64.043	39.279	5.850	52.709
Mayo	66.977	40.297	18.050	58.347
Junio	67.522	18.364	18.715	38.079
Julio	71.598	28.773	49.050	77.823
Agosto	20.076	29.659	6.825	36.484
Septiembre	53.092	30.504	24.175	54.679
Octubre	70.621	33.495	31.680	65.175
Noviembre	60.989	30.408	29.730	60.138

PRODUCCION

11./5 Solicitudes y calificaciones de viviendas de protección oficial. Cataluña (n.º de viviendas)

AÑO MES	SOLICITUDES PRESENTADAS	CALIFICACIONES PROVISIONALES	SOLICITUDES PENDIENTES	CALIFICACIONES DEFINITIVAS O VIVIENDAS TERMINADAS
1974	39.708	37.045	45.172	24.021
1975	28.026	23.076	40.275	24.459
1976	19.932	20.998	32.679	24.290
1977	24.070	23.993	30.512	14.610
1978	13.082	13.645	28.994	17.448
1977				
Diciembre	2.511	2.978	30.512	1.370
1978				
Enero	2.037	1.023	31.382	950
Febrero	1.367	1.561	30.870	1.155
Marzo	1.029	803	31.082	5.334
Abril	1.381	1.101	31.461	1.023
Mayo	36	639	30.801	961
Junio	2	1.240	29.514	1.015
Julio	1.606	2.597	28.362	713
Agosto	1.608	168	29.722	158
Septiembre	681	1.361	29.005	1.053
Octubre	1.036	1.086	28.913	1.902
Noviembre	762	1.446	28.052	1.650
Diciembre	1.537	620	28.994	1.534

11./6 Viviendas de protección oficial terminadas y puestas en servicio. Distribución provincial (n.º de viviendas)

AÑO MES	BARCELONA	GERONA	LERIDA	TARRAGONA	CATALUÑA
1974	18.075	2.009	1.552	2.385	24.021
1975	18.135	1.430	2.736	2.158	24.459
1976	18.954	1.466	1.651	2.219	24.290
1977	9.486	1.155	2.057	1.912	14.610
1978	12.889	1.176	1.790	1.593	17.448
1977					
Diciembre	1.050	40	129	151	1.370
1978					
Enero	655	81	33	181	950
Febrero	762	219	173	1	1.155
Marzo	5.032	72	230	—	5.334
Abril	438	128	101	356	1.023
Mayo	914	23	4	—	961
Junio	675	192	148	—	1.015
Julio	343	107	138	125	713
Agosto	23	68	—	67	158
Septiembre	715	84	209	75	1.053
Octubre	1.328	51	316	207	1.902
Noviembre	1.404	75	171	—	1.650
Diciembre	600	106	247	581	1.534

PRODUCCION

11./7 Viviendas comprendidas en los proyectos visados por el Colegio de Arquitectos. Distribución provincial (n.º de viviendas)

AÑO MES	BARCELONA		GERONA		LERIDA		TARRAGONA	
	Protegidas	Libres	Protegidas	Libres	Protegidas	Libres	Protegidas	Libres
1975	10.451	31.526	233	3.984	1.650	538	2.437	4.361
1976	10.927	51.601	1	5.968	1.298	1.109	3.234	6.610
1977	14.897	27.167	6	5.813	2.407	1.118	3.091	4.866
1978	12.025	21.691	40	6.670	2.423	1.413	2.016	4.977
1979	12.933	23.547	19	5.284	2.532	1.045	2.372	3.741
1979								
Septiembre	1.075	1.773	—	358	130	64	119	107
Octubre	1.112	2.117	—	418	422	44	383	208
Noviembre	867	2.954	—	396	45	77	89	382
Diciembre	1.282	1.794	—	243	1	51	30	336
1980								
Enero	1.443	2.604	—	477	101	85	1	571
Febrero	694	1.704	—	692	28	273	80	435
Marzo	733	1.622	—	1.686	31	83	184	433
Abril	25	2.997	—	304	42	122	9	449
Mayo	410	2.323	—	515	76	169	159	448
Junio	38	2.168	—	381	44	133	218	256
Julio	62	2.555	—	472	17	98	33	325
Agosto	88	2.142	—	279	34	65	13	234
Septiembre	55	1.843	—	277	39	109	27	185

CEMENTO PORTLAND

G. 28

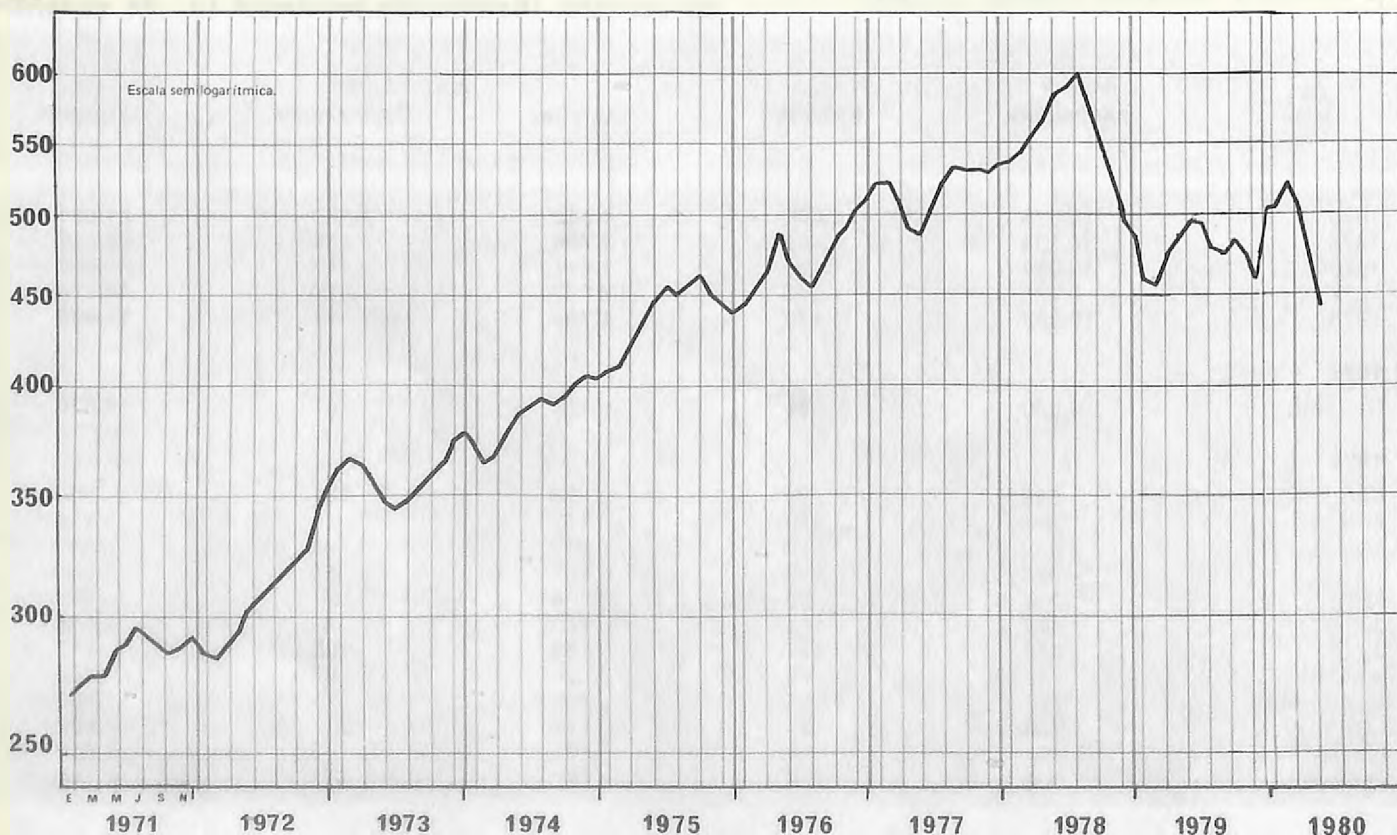

PRODUCCION

11./8 Cemento. Cataluña (Tm)

AÑO MES	Portland	CLINKER Otros	Total	Portland ■	CEMENTO Otros	Total
1975	5.444.980	105.468	5.550.448	5.227.994	150.026	5.378.020
1976	5.969.061	93.976	6.063.037	5.746.775	218.263	5.965.038
1977	6.958.188	110.449	7.068.637	6.292.631	187.800	6.480.431
1978	7.475.114	116.137	7.591.251	6.637.567	502.135	7.139.702
1979	7.510.558	121.021	7.631.679	5.759.750	839.848	6.599.598
1979						
Septiembre	645.205	9.492	654.697	562.781	83.364	646.145
Octubre	583.962	10.841	594.803	536.264	63.231	599.495
Noviembre	609.215	10.318	619.533	458.949	82.841	541.790
Diciembre	628.642	8.032	636.674	357.614	57.796	415.410
1980						
Enero	565.172	10.309	575.481	460.490	71.529	532.019
Febrero	470.029	10.040	480.069	524.832	70.499	595.331
Marzo	459.649	10.112	469.761	515.829	111.489	627.318
Abril	470.412	9.395	479.807	486.715	75.110	561.825
Mayo	538.923	8.983	547.906	498.456	92.898	591.354
Junio	557.259	8.023	565.282	400.650	83.664	484.314
Julio	475.557	8.494	484.051	473.711	86.974	560.685
Agosto	446.691	7.046	453.737	427.865	77.625	505.490
Septiembre	513.402	6.393	519.795	491.983	88.640	580.623

11./9 Ventas de cemento por las fábricas radicadas en Cataluña (Tm)

AÑO MES	PORTLAND				OTROS CEMENTOS			
	Cataluña	Resto España	Exterior	Total	Cataluña	Resto España	Exterior	Total
1975	3.404.789	521.884	1.290.933	5.217.606	72.018	61.102	16.417	149.537
1976	3.450.684	572.600	1.795.509	5.818.793	107.971	88.603	18.717	215.291
1977	3.335.283	488.771	2.573.206	6.397.260	67.529	65.807	58.120	191.456
1978	3.210.554	519.579	3.249.758	6.979.891	67.466	45.025	13.929	126.420
1979	2.769.170	475.404	3.195.128	6.439.702	57.584	69.605	26.371	153.560
1979								
Octubre	232.833	33.668	314.943	581.444	4.923	6.165	2.958	14.046
Noviembre	232.692	44.966	284.888	562.546	5.536	5.777	763	12.076
Diciembre	173.748	27.569	185.748	387.065	4.023	3.869	2.884	10.776
1980								
Enero	210.746	35.251	344.476	590.473	5.926	5.221	1.943	13.090
Febrero	204.239	37.190	320.337	561.766	5.388	5.112	4.706	15.206
Marzo	201.927	40.718	335.733	578.378	5.502	4.466	3.505	13.473
Abril	200.906	37.317	319.035	557.258	4.290	5.524	1.649	11.463
Mayo	204.580	40.887	343.471	588.938	5.253	5.088	5.003	15.344
Junio	197.357	51.890	210.564	459.811	4.851	5.244	2.261	12.356
Julio	202.843	44.192	314.749	561.784	5.852	6.739	3.651	16.242
Agosto	125.630	42.186	293.520	461.336	3.456	5.267	4.635	13.358
Septiembre	157.439	49.987	385.014	592.440	4.289	5.904	4.308	14.501
Octubre	181.152	49.338	278.316	508.806	5.779	6.209	3.390	15.378

PRODUCCION

11./10 Vehiculos. Cataluña (unidades)

AÑO MES	TURISMOS	VEHICULOS INDUSTRIALES	TRACTORES	TOTAL CATALUÑA	TOTAL ESPAÑA	CATALUÑA ESPAÑA %
1975	328.808	35.990	22.415	387.213	849.897	45,6
1976	321.776	32.992	24.238	379.006	902.679	42,0
1977	310.288	35.019	24.144	369.451	1.169.830	31,6
1978	252.714	28.019	17.753	298.486	1.173.551	25,4
1979	265.619	25.167	12.524	303.310	1.150.890	26,4
1979						
Septiembre	16.918	2.045	1.122	20.085	94.620	21,2
Octubre	25.633	2.863	1.017	29.513	114.561	25,8
Noviembre	29.007	2.039	696	31.742	116.806	27,2
Diciembre	26.594	1.912	541	29.047	90.533	32,1
1980						
Enero	17.551	1.975	834	20.360	105.184	19,4
Febrero	28.303	1.757	748	30.808	116.558	26,4
Marzo	26.523	2.038	729	29.290	113.052	25,9
Abril	27.614	2.222	803	30.639	105.901	28,9
Mayo	20.250	2.146	1.085	23.481	102.699	22,9
Junio	28.985	2.712	888	32.585	108.253	30,1
Julio	29.125	2.365	816	32.306	104.002	31,1
Agosto	—	649	94	743	23.529	3,2
Septiembre	18.214	2.325	950	21.489	98.924	21,7

PRODUCCION DE VEHICULOS

INDUSTRIALES

----- TURISMOS

G. 29

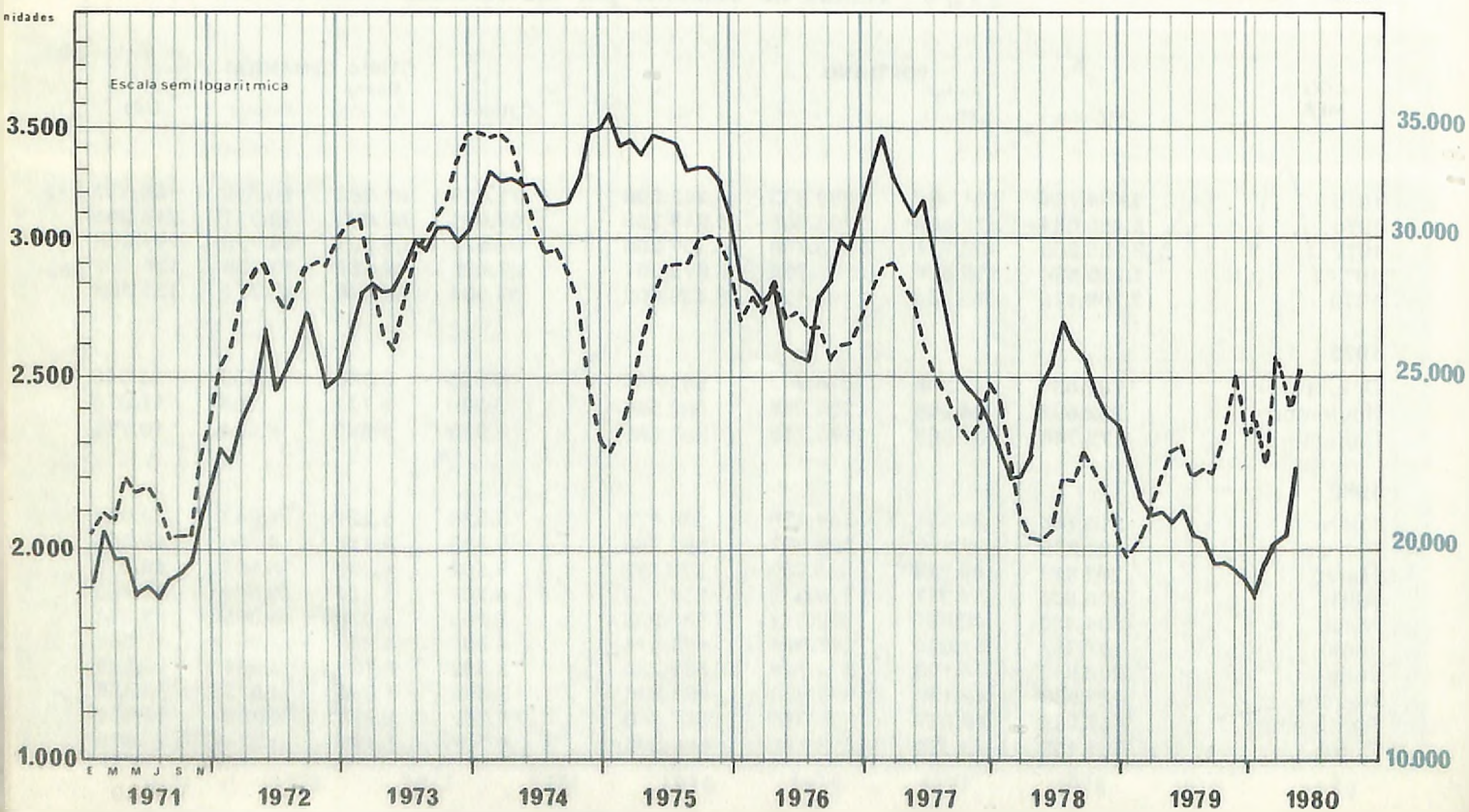

Series: Industrial vehicles (solid line), Tourism vehicles (dashed line). The graph shows monthly production data from January 1971 to December 1980. The Y-axis is logarithmic, with major grid lines at 1,000, 2,000, 2,500, 3,000, and 3,500. The X-axis is labeled with months (E, M, M, J, S, N) and years (1971, 1972, 1973, 1974, 1975, 1976, 1977, 1978, 1979, 1980). Industrial vehicle production (solid line) starts around 2,000 in 1971, peaks at approximately 3,500 in 1974, and ends around 2,500 in 1980. Tourism vehicle production (dashed line) starts around 2,000 in 1971, peaks at approximately 3,000 in 1973, and ends around 2,500 in 1980. Both series show significant fluctuations throughout the period.

PRODUCCION 11./11 Acondicionamiento de materias textiles. Sabadell y Tarrasa (kgs)

	1978	1979	1979 Diciembre	1980 Septiembre	Octubre	Noviembre
Lana lavada	14.448.690	14.182.502	1.207.247	998.026	1.170.030	907.079
Lana peinada	14.072.410	10.689.943	697.858	1.031.487	1.192.393	1.020.770
Lana regenerada	2.805	201	—	—	—	337
Hilos diversos	3.150.654	3.423.804	310.729	392.059	442.821	424.344
Puncha	2.168.401	1.191.720	100.140	85.663	93.948	107.875
Fibras sintéticas	5.267.718	4.516.482	249.478	217.076	208.736	209.445
Fibras artificiales	633.067	310.917	5.956	31.128	19.940	18.158
Seda	—	—	3.482	—	376	332
Desperdicios	18.114	17.009	—	—	1.248	—
Total acondicionados	39.761.859	34.332.578	2.574.890	2.755.439	3.129.492	2.688.340
Solamente pesar	16.814.814	16.140.203	734.304	1.548.452	1.379.059	1.175.198
TOTAL ■	56.576.673	50.472.781	3.309.194	4.303.891	4.508.551	3.863.538
Existencia actual	4.831.521	4.092.792	4.092.792	4.743.544	3.984.677	3.805.877

ACONDICIONAMIENTO. SABADELL Y TARRASA

G. 30

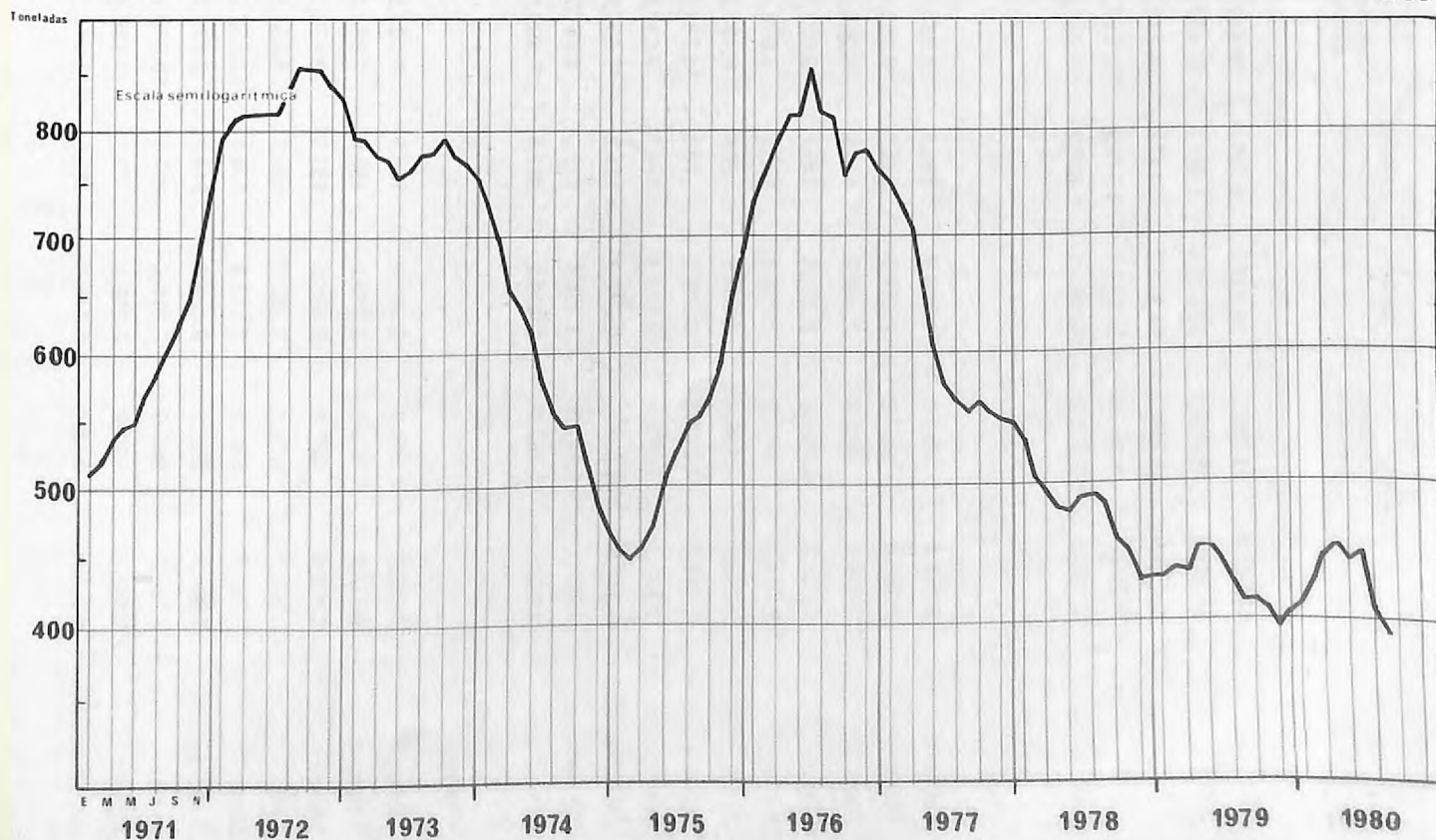

PRODUCCION

11./12 Producción y destino de la carne. Peso canal. Cataluña (Tm)

ANO MES	BOVINO		OVINO	CAPRINO	PORCINO		EQUINO	AVES	CONEJOS	TOTAL CATALUÑA	TOTAL ESPAÑA
	Consumo directo	Consumo industrial			Consumo directo	Consumo industrial					
1975	42.041,6	11.398,2	26.537,7	1.190,9	70.447,0	110.722,7	2.036,4	157.765,0	17.071,2	441.829,2	1.889.324,1
1976	45.243,1	10.336,5	27.420,4	1.531,5	67.487,4	132.396,9	2.658,8	231.940,5	19.589,7	536.136,3	2.008.011,2
1977	42.774,0	11.750,7	24.281,7	2.147,9	56.370,3	160.262,0	2.289,5	273.627,2	17.182,8	590.686,1	2.162.470,3
1978	37.722,8	9.151,5	26.217,9	1.778,9	100.273,2	144.437,9	2.326,4	281.129,2	17.652,9	620.690,7	2.213.319,5
1979	34.393,4	12.607,9	26.963,3	1.623,2	87.339,7	166.297,1	2.086,2	278.141,3	17.612,4	627.064,5	2.247.248,6
1979											
Febrero	2.918,0	853,0	1.780,9	130,2	9.334,0	11.799,6	196,5	22.325,1	1.409,1	50.746,4	176.425,0
Marzo	2.885,6	997,2	2.217,0	198,7	6.099,9	15.684,5	210,4	22.523,2	1.479,4	52.295,9	183.676,1
Abril	2.605,1	892,6	2.240,0	148,3	5.258,2	12.809,5	179,8	22.529,8	1.514,7	48.178,6	174.802,8
Mayo	2.433,5	1.043,0	2.273,6	149,1	6.973,1	14.127,7	221,3	23.036,7	1.549,8	51.807,8	182.452,7
Junio	2.474,0	944,9	2.276,2	108,8	6.904,7	13.687,6	167,4	22.878,8	1.567,6	51.010,0	175.557,9
Julio	2.785,9	1.136,1	2.364,9	59,6	6.491,8	13.275,7	152,6	23.516,0	1.497,0	51.279,6	178.255,7
Agosto	2.947,2	1.248,3	2.818,9	72,3	5.731,3	13.432,3	140,3	24.371,0	1.532,3	52.293,9	184.284,9
Septiembre	2.973,2	1.084,0	2.367,3	136,1	7.237,6	14.647,3	151,0	24.054,1	1.444,2	54.084,8	184.180,4
Octubre	3.211,4	1.158,6	2.230,2	155,2	8.605,0	15.715,6	159,9	23.929,3	1.373,8	56.539,0	195.792,9
Noviembre	3.022,1	1.152,6	2.139,0	121,3	8.751,7	15.421,9	128,4	22.819,0	1.338,5	54.894,5	195.916,4
Diciembre	3.296,5	1.167,2	2.333,2	217,6	8.699,1	13.384,4	164,6	22.975,9	1.479,4	53.717,9	219.813,1
1980											
Enero	3.623,6	1.088,1	2.301,9	166,1	8.501,5	15.524,0	243,5	22.674,9	2.137,1	56.260,7	219.615,1
Febrero	3.534,2	836,0	2.010,2	155,5	7.984,0	13.349,6	220,8	22.525,8	2.116,5	52.732,6	194.918,0
Marzo	3.812,0	920,1	2.391,5	153,5	9.178,7	14.677,0	212,8	23.237,5	2.222,4	56.805,7	197.834,9
Abril	3.601,9	875,4	3.924,8	168,5	8.055,5	14.521,2	206,7	22.217,7	2.276,3	54.349,4	189.744,3
Mayo	3.762,0	962,4	2.312,8	155,6	10.162,5	13.391,0	197,2	22.867,8	2.328,1	56.139,4	194.727,6
Junio	3.981,7	862,8	2.422,6	148,0	9.526,7	13.016,8	210,6	24.620,2	2.354,7	57.144,1	194.451,7
Julio	4.228,5	996,5	2.718,4	117,3	10.958,7	18.754,9	223,2	24.464,7	2.248,8	64.711,0	201.905,1
Agosto	3.780,7	932,0	2.216,8	73,9	9.109,4	13.323,5	161,6	24.264,6	2.301,8	56.164,3	190.283,0
Septiembre	4.216,6	993,4	2.318,9	85,0	10.943,7	17.756,0	188,0	23.005,4	2.174,5	62.681,5	206.002,3

12. CONSUMO

12./1 Electricidad. Cataluña (Mwh)

AÑO MES	USOS DOMESTICOS	ALUMBRADO NO DOMESTICO	FUERZA INDUSTRIAL	TRACCION	OTROS USOS	TOTAL
1975	2.085.926	1.339.378	7.176.866	284.599	1.370.674	12.257.444
1976	2.341.723	1.456.992	8.039.175	322.000	1.630.182	13.790.072
1977	2.545.344	1.549.796	8.649.362	346.018	1.621.200	14.711.720
1978	2.716.888	1.581.729	8.904.644	348.323	1.897.460	15.449.044
1979	3.001.204	1.682.534	9.402.588	381.248	1.957.071	16.424.646
1979						
Septiembre	184.088	120.312	699.772	28.055	151.073	1.183.301
Octubre	196.376	134.195	794.658	29.243	154.937	1.309.409
Noviembre	205.966	147.160	856.994	30.586	173.957	1.414.663
Diciembre	283.409	159.372	828.560	35.599	190.825	1.497.765
1980						
Enero	304.336	155.371	822.606	30.633	196.097	1.509.043
Febrero	358.567	163.990	841.637	31.078	184.359	1.579.631
Marzo	327.726	153.118	842.742	45.345	178.982	1.547.913
Abril	299.252	146.566	822.845	29.738	176.323	1.474.724
Mayo	299.353	147.469	805.235	48.019	168.715	1.468.791
Junio	270.804	139.826	808.448	31.952	144.527	1.395.557
Julio	229.332	135.790	803.631	30.213	157.253	1.356.219
Agosto	201.064	118.053	656.161	27.772	149.270	1.152.321
Septiembre	196.952	117.864	630.099	27.699	142.249	1.114.863

CONSUMO DE ELECTRICIDAD

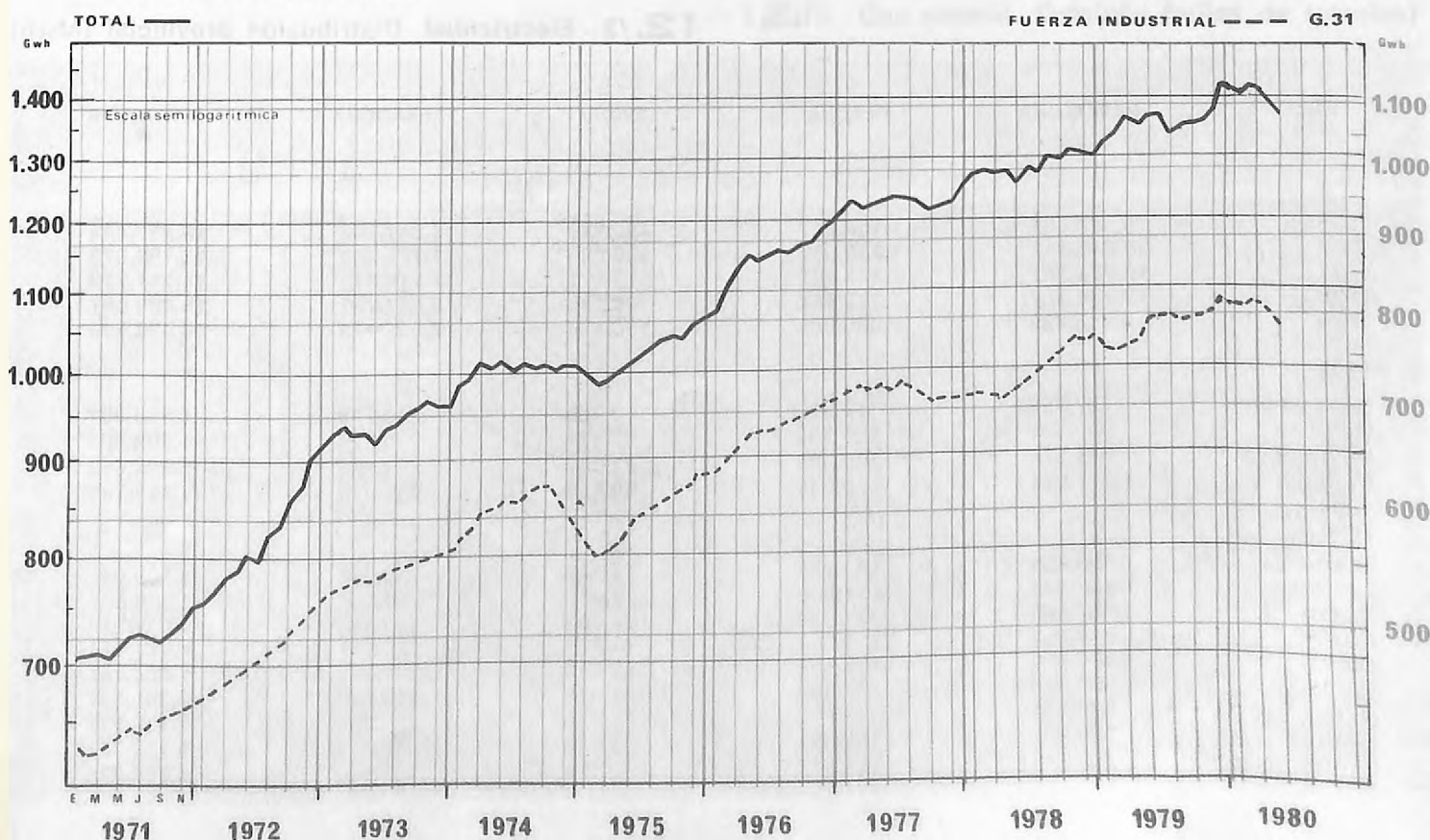

CONSUMO

12./2 Electricidad. Baleares (Mwh)

AÑO MES	USOS DOMESTICOS	ALUMBRADO NO DOMESTICO	FUERZA INDUSTRIAL	TRACCION	TOTAL
1974	275.738	177.559	443.363	720	897.380
1975	279.731	176.354	457.229	769	934.083
1976	320.089	179.219	473.677	712	973.697
1977	329.566	182.173	484.725	766	997.230
1978	359.838	198.541	526.716	760	1.085.855
1979					
Noviembre	30.111	20.891	47.535	59	98.596
Diciembre	29.032	13.739	34.423	52	77.246
1980					
Enero	38.786	18.710	34.956	57	92.509
Febrero	41.392	15.962	35.656	58	93.068
Marzo	42.345	19.297	35.983	53	97.678
Abril	38.207	15.691	37.297	70	91.265
Mayo	39.862	20.793	44.696	75	105.426
Junio	32.592	16.085	41.335	61	90.073
Julio	31.576	20.804	51.509	68	103.957
Agosto	30.484	17.049	56.294	73	103.900
Septiembre	37.084	24.047	75.814	71	137.016
Octubre	32.817	19.153	64.441	68	116.479
Noviembre	31.646	21.216	53.572	65	106.499

12./3 Electricidad. Distribución provincial (Mwh)

AÑO MES	BARCELONA	GERONA	LERIDA	TARRAGONA	CATALUNA
1975	9.318.465	1.100.847	490.223	1.347.908	12.257.444
1976	10.246.842	1.230.656	560.369	1.779.204	13.790.072
1977	10.701.261	1.274.465	619.121	2.116.873	14.711.720
1978	10.926.332	1.365.844	748.135	2.457.757	15.498.067
1979	4.516.725	1.466.025	796.124	2.645.773	16.424.646
1979					
Septiembre	797.253	114.977	60.282	210.788	1.183.301
Octubre	923.533	120.136	65.111	200.629	1.309.409
Noviembre	985.574	135.682	67.041	226.365	1.404.663
Diciembre	1.057.991	130.945	69.910	238.919	1.497.765
1980					
Enero	1.063.954	134.372	77.348	233.389	1.509.043
Febrero	1.131.973	131.063	77.026	239.569	1.579.631
Marzo	1.087.001	131.201	76.384	253.327	1.547.913
Abril	1.042.268	125.667	70.279	236.511	1.474.724
Mayo	1.030.510	121.671	68.873	247.737	1.468.791
Junio	996.079	121.152	67.504	210.822	1.395.557
Julio	969.667	118.597	62.754	205.201	1.356.219
Agosto	786.979	108.531	38.296	218.515	1.152.321
Septiembre	751.280	113.345	62.598	187.640	1.114.863

CONSUMO

12./4 Gas manufacturado (a). Distribución provincial (miles de termias)

AÑO MES	BARCELONA	GERONA	LERIDA	TARRAGONA	CATALUÑA
1975	1.196.897	28.911	26.309	54.661	1.306.778
1976	1.179.687	32.129	27.794	61.552	1.301.162
1977	1.142.002	30.840	25.868	67.563	1.266.273
1978	1.204.025	35.195	30.468	72.548	1.342.237
1979	1.255.422	42.047	29.052	75.341	1.401.863
1979					
Junio	57.595	1.245	1.184	3.635	63.659
Julio	45.704	985	961	3.204	50.854
Agosto	37.984	863	948	2.997	40.334
Septiembre	55.376	1.170	1.188	3.225	60.960
Octubre	71.534	1.965	1.769	4.132	79.400
Noviembre	133.949	5.633	4.189	8.228	151.999
Diciembre	169.791	6.950	5.659	10.282	192.681
1980					
Enero	208.785	8.258	5.413	7.180	229.636
Febrero	155.816	5.682	3.668	5.398	170.564
Marzo	148.282	5.394	3.269	5.006	161.951
Abril	104.715	3.686	2.029	3.678	114.109
Mayo	79.924	2.360	1.347	2.995	86.625
Junio	58.830	1.495	1.035	2.401	63.762

(a) Datos estimados por esta Cámara

12./5 Gas natural. Cataluña (miles de termias)

	TERMICAS	INDUSTRIA	DOMESTICO	FABRICAS DE GAS	TOTAL
1975	1.477.689	5.483.784	973.818	1.050.020	8.985.311
1976	3.735.773	6.460.885	1.194.354	1.148.609	12.539.621
1977	2.013.837	7.082.273	1.316.473	1.153.500	11.566.083
1978	1.390.495	7.615.624	1.566.766	1.200.952	11.773.838
1979	2.925.205	7.747.636	1.708.393	1.201.314	13.582.548
1979					
Marzo	209.632	687.130	195.722	138.137	1.230.621
Abril	280.226	605.638	141.016	96.205	1.123.086
Mayo	684.095	649.561	117.361	80.038	1.531.056
Junio	167.902	594.963	85.158	56.823	904.848
Julio	116.177	610.633	69.898	45.676	842.384
Agosto	48.403	353.619	53.312	34.619	489.953
Septiembre	167.681	677.011	81.218	52.866	978.777
Octubre	283.299	694.725	105.071	70.652	1.153.747
Noviembre	152.749	771.648	193.335	131.480	1.249.212
Diciembre	354.900	674.720	224.504	160.165	1.414.290
1980					
Enero	358.412	713.524	236.188	199.735	1.507.859
Febrero	451.801	614.964	193.931	145.457	1.405.953
Marzo	617.017	632.596	181.172	139.229	1.570.014

CONSUMO

CONSUMO DE GAS

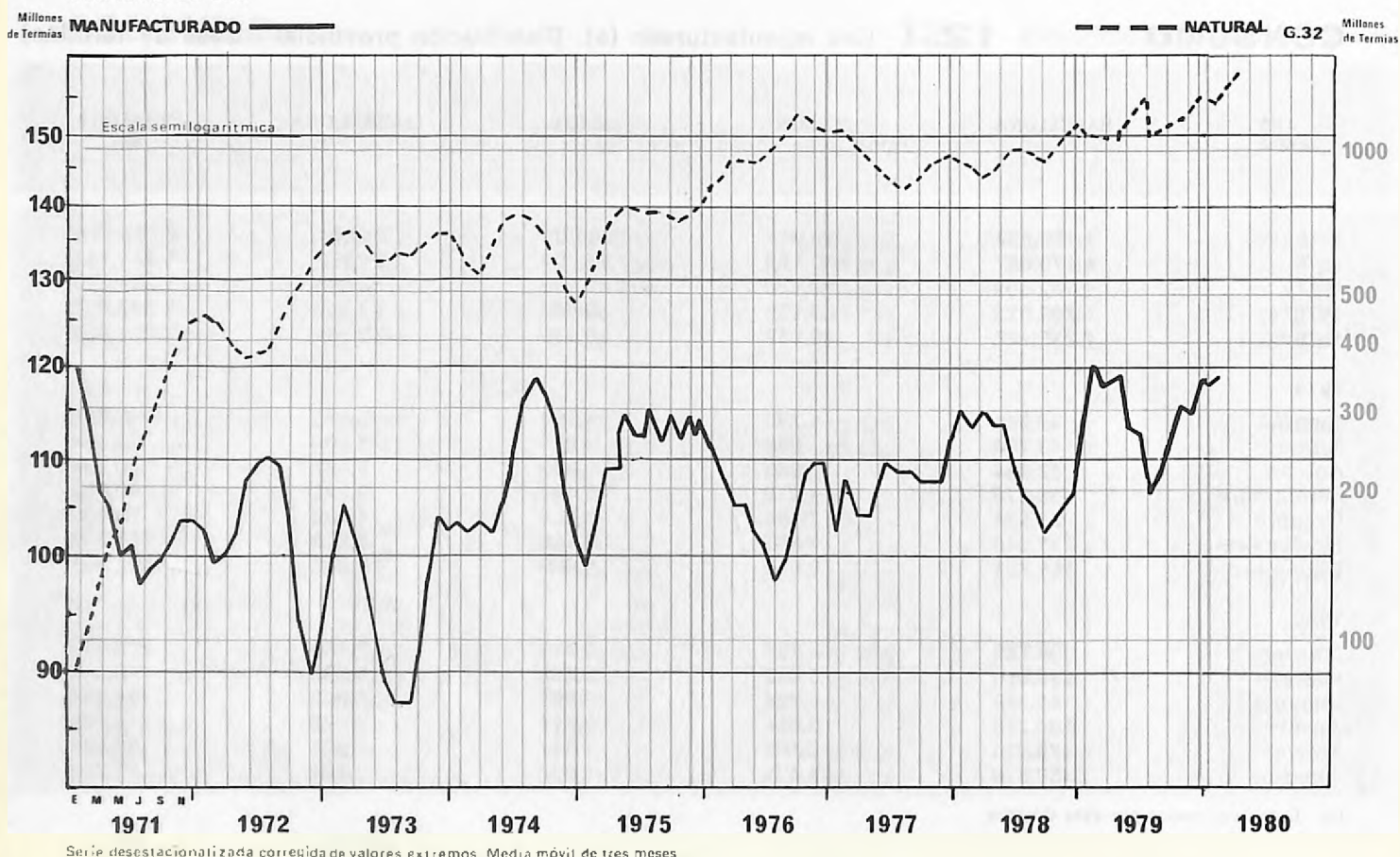

12./6 Gas butano-propano. Cataluña (miles de termias)

AÑO MES	DOMESTICO	INDUSTRIAL	COMERCIAL	TRACCION	TOTAL
1975	3.351.212	815.723	180.751	158.216	4.505.902
1976	3.458.120	825.811	185.071	206.760	4.675.762
1977	3.341.660	887.059	179.250	266.219	4.674.188
1978	3.476.354	986.031	181.319	310.361	4.954.065
1979	3.521.532	1.063.091	183.058	316.565	5.084.246
1979					
Septiembre	176.526	53.370	11.079	24.402	265.377
Octubre	247.598	72.793	12.742	28.768	361.901
Noviembre	389.399	108.866	16.566	26.065	540.896
Diciembre	439.100	124.193	18.148	26.644	608.085
1980					
Enero	519.883	152.703	21.416	22.101	716.103
Febrero	369.552	113.066	16.071	25.144	523.833
Marzo	347.769	108.034	16.438	26.479	498.720
Abril	269.824	80.770	14.654	25.157	390.405
Mayo	223.821	73.419	13.039	25.310	335.589
Junio	179.819	65.230	12.380	24.508	281.937
Julio	190.982	62.410	15.092	25.842	294.326
Agosto	146.285	41.454	11.836	18.514	218.089
Septiembre	181.224	61.632	11.953	23.458	278.267

CONSUMO

12./7 Gas butano-propano. Distribución provincial (miles de termias)

AÑO MES	BARCELONA	GERONA	LERIDA	TARRAGONA	CATALUÑA
1975	3.286.490	567.969	245.452	405.991	4.505.902
1976	3.457.471	521.265	257.653	439.370	4.675.761
1977	3.366.122	561.394	274.498	472.174	4.674.188
1978	3.512.801	633.172	289.510	518.582	4.954.065
1979	3.561.293	656.458	309.654	556.841	5.084.246
1979					
Septiembre	181.388	38.148	17.947	27.894	265.377
Octubre	256.011	44.154	25.358	36.378	361.901
Noviembre	387.133	62.291	35.080	56.392	540.896
Diciembre	438.085	70.669	36.946	62.385	608.085
1980					
Enero	523.648	82.517	38.915	71.023	716.103
Febrero	374.897	66.020	29.569	53.347	523.833
Marzo	355.073	63.802	27.648	52.197	498.720
Abril	274.278	47.033	27.205	41.889	390.405
Mayo	226.335	50.397	21.463	37.394	335.589
Junio	190.687	41.949	17.664	31.637	281.937
Julio	190.239	49.985	16.225	37.877	294.326
Agosto	129.576	43.236	14.703	30.574	218.089
Septiembre	187.609	41.406	17.487	31.765	278.267

CONSUMO DE CARBURANTES

PETROLEO

--- GASOLINA G.33

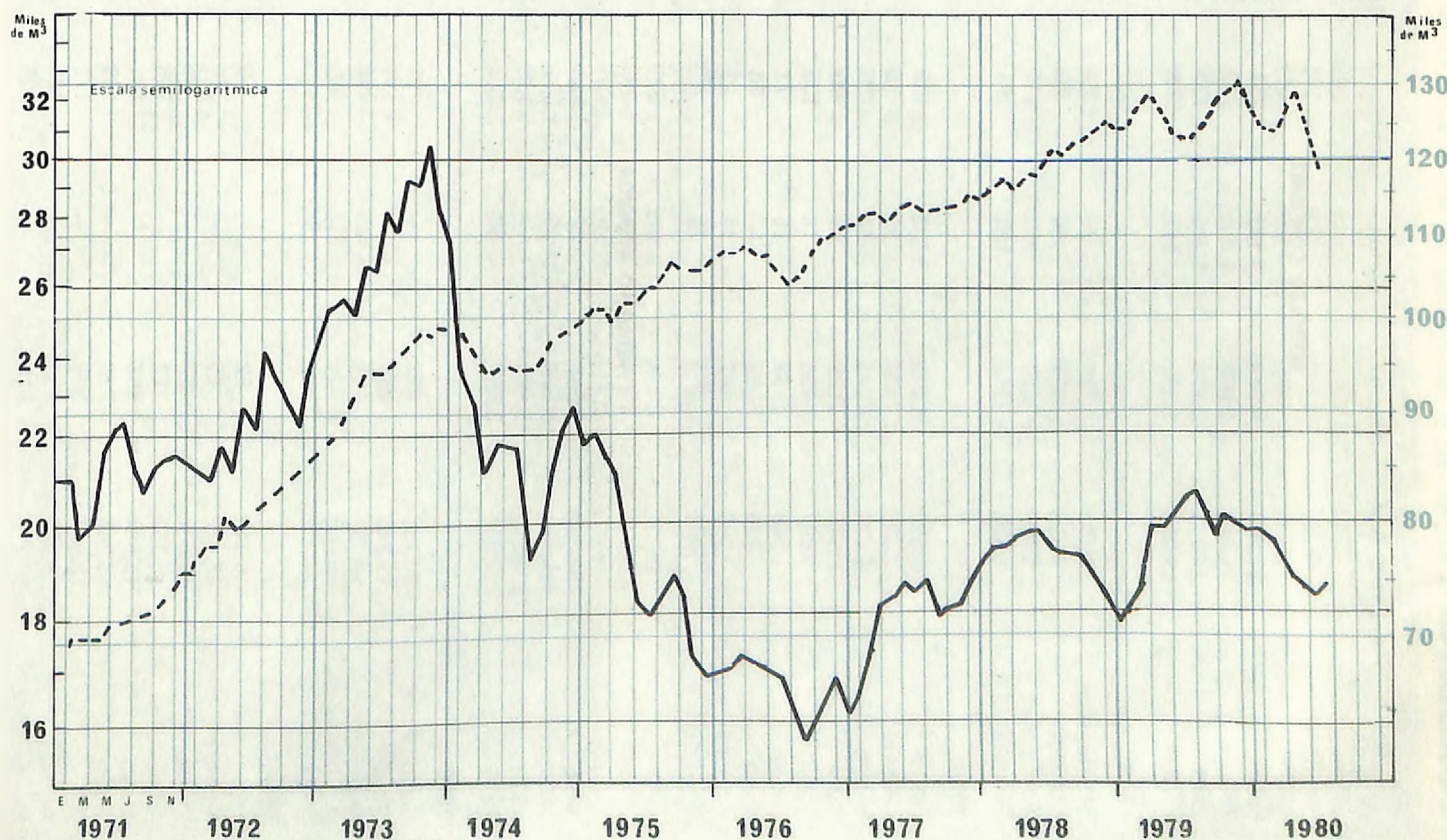

Serie desestacionalizada corregida de valores extremos. Media móvil de tres meses

AÑO MES	BARCELONA	GERONA	LERIDA	TARRAGONA	CATALUÑA	BARCELONA	GERONA	LERIDA	TARRAGONA	CATALUÑA
PETROLEO CORRIENTE					PETROLEO AGRICOLA					
1976	26.263	4.849	3.181	1.237	35.530	16	104	12	298	430
1977	19.440	2.808	1.451	970	24.669	13	63	17	262	355
1978	17.711	2.176	1.194	723	21.804	227	69	12	232	540
1979	15.860	1.899	947	938	19.644	12	39	9	124	184
1979										
Septiembre	1.151	75	20	74	1.320	—	5	2	9	16
Octubre	1.324	151	36	76	1.587	—	—	—	10	10
Noviembre	1.702	219	159	115	2.195	—	7	—	10	17
Diciembre	1.480	202	180	93	1.955	—	—	1	8	9
1980										
Enero	1.533	245	139	100	2.017	2	18	—	21	41
Febrero	1.380	137	90	75	1.682	—	—	—	10	10
Marzo	1.234	115	62	80	1.491	—	—	1	9	10
Abril	1.035	125	23	90	1.273	2	—	1	16	19
Mayo	1.087	126	18	105	1.336	2	—	—	8	10
Junio	943	52	16	72	1.083	—	—	3	7	10
Julio	855	69	—	78	1.002	2	—	—	5	7
Agosto	280	42	11	23	356	—	—	—	7	7
Septiembre	991	75	16	87	1.169	—	—	1	7	8
PETROLEO AVIACION					TOTAL					
1976	154.288	7.558	32	1.553	163.431	180.567	12.511	3.225	3.088	199.391
1977	181.193	5.568	22	1.531	188.314	200.646	8.439	1.490	2.763	213.338
1978	202.013	5.643	—	1.136	208.792	219.951	7.888	1.206	2.091	231.136
1979	210.573	3.067	10	1.020	214.670	226.670	5.005	966	2.082	234.498
1979										
Septiembre	20.453	473	—	91	21.017	21.604	553	22	174	22.353
Octubre	19.246	254	—	111	19.611	20.570	405	36	197	21.208
Noviembre	16.187	53	—	78	16.318	17.889	279	159	203	18.530
Diciembre	16.405	59	—	49	16.513	17.885	261	181	150	18.477
1980										
Enero	16.140	62	—	69	16.271	17.675	325	139	190	18.329
Febrero	15.119	86	—	66	15.271	16.499	223	90	151	16.963
Marzo	15.802	52	—	66	15.920	17.036	167	63	155	17.421
Abril	16.357	123	—	106	16.586	17.394	248	24	212	17.878
Mayo	16.584	585	—	181	17.350	17.673	711	18	294	18.696
Junio	16.366	730	—	183	17.279	17.309	782	19	262	18.372
Julio	18.987	899	—	172	20.058	19.844	968	—	255	21.067
Agosto	18.980	736	—	225	19.941	19.260	778	11	255	20.304
Septiembre	17.210	613	—	229	18.052	18.201	688	17	323	19.229

AÑO MES	BARCELONA	GERONA	LERIDA	TARRAGONA	CATALUÑA	BARCELONA	GERONA	LERIDA	TARRAGONA	CATALUÑA
GASOLINA 85 (1)					GASOLINA 96					
1976	107.989	20.990	14.922	22.447	166.348	761.449	133.880	72.142	113.786	1.081.257
1977	148.728	30.132	19.314	30.420	229.594	751.915	138.637	70.827	117.719	1.079.098
1978	160.041	32.367	20.766	32.294	245.468	799.946	154.960	77.843	130.832	1.163.581
1979	157.170	30.870	21.314	32.695	242.049	843.641	156.033	84.304	137.563	1.221.541
1979										
Septiembre	12.764	2.479	1.786	2.570	19.599	67.834	12.181	6.928	11.204	98.147
Octubre	13.933	2.379	1.815	2.664	20.791	71.185	11.135	6.980	10.447	99.747
Noviembre	13.689	2.276	1.804	2.505	20.274	69.523	10.219	6.461	9.337	95.540
Diciembre	13.940	2.384	1.900	2.639	20.863	72.261	10.803	7.125	10.268	100.457
1980										
Enero	12.653	2.058	1.708	2.273	18.692	60.983	8.714	5.852	8.042	83.591
Febrero	13.119	2.137	1.653	2.263	19.172	61.408	8.825	5.857	8.284	84.374
Marzo	14.206	2.317	1.896	2.696	21.115	69.180	9.798	6.589	9.336	94.903
Abril	13.290	2.502	2.072	2.756	20.620	67.396	11.571	7.591	11.089	97.647
Mayo	14.604	2.911	2.084	3.041	22.640	71.454	11.732	7.008	10.396	100.590
Junio	13.174	2.442	1.926	2.623	20.165	65.665	11.624	6.479	10.108	93.876
Julio	14.720	3.750	2.406	3.638	24.514	75.485	19.235	8.777	15.553	119.050
Agosto	11.133	3.769	2.458	3.662	21.022	63.685	20.669	11.043	18.055	113.452
Septiembre	13.424	2.653	2.015	2.760	20.852	68.843	12.997	7.632	11.859	101.331
GASOLINA 98					TOTAL					
1976	32.301	19.361	1.656	8.042	61.360	901.739	174.231	88.720	144.275	1.308.965
1977	26.753	20.783	1.928	9.043	58.507	927.396	189.552	92.069	157.182	1.366.199
1978	26.345	25.016	2.076	10.693	64.130	986.332	212.343	100.685	173.819	1.473.179
1979	27.399	20.575	2.149	9.277	59.400	1.028.210	207.478	107.767	179.535	1.522.990
1979										
Septiembre	2.343	1.608	163	786	4.900	82.941	16.268	8.877	14.560	122.635
Octubre	2.001	1.030	178	558	3.767	87.119	14.544	8.973	13.669	124.305
Noviembre	1.916	708	135	349	3.108	85.128	13.203	8.400	12.191	118.922
Diciembre	2.058	1.029	169	388	3.644	88.259	14.216	9.194	13.295	124.964
1980										
Enero	1.952	719	127	321	3.119	75.588	11.491	7.687	10.636	105.402
Febrero	2.296	691	129	360	3.476	76.823	11.653	7.639	10.907	107.022
Marzo	2.896	1.150	212	543	4.801	86.282	13.265	8.697	12.575	120.819
Abril	2.578	1.440	290	766	5.074	86.264	15.513	9.953	14.611	123.341
Mayo	3.138	1.628	208	743	5.717	89.196	16.271	9.300	14.180	128.947
Junio	2.791	1.683	212	766	5.452	81.630	15.749	8.617	13.497	119.493
Julio	3.781	3.970	477	1.888	10.116	93.986	26.955	11.660	21.079	153.680
Agosto	3.282	4.103	593	1.839	9.817	78.100	28.541	14.094	23.556	144.291
Septiembre	3.208	2.010	273	1.009	6.500	85.475	17.660	9.920	15.628	128.683

(1) A partir del mes de abril de 1977 la cifra publicada corresponde a gasolina de 90 octanos.

AÑO MES	BARCELONA	GERONA	LERIDA	TARRAGONA	CATALUÑA	BARCELONA	GERONA	LERIDA	TARRAGONA	CATALUÑA
GASOLEO A					GASOLEO B					
1976	451.744	94.385	137.744	140.423	824.296	179.975	53.328	80.873	73.337	387.513
1977	440.434	103.308	128.762	144.995	817.499	223.430	55.623	86.530	91.492	457.075
1978	428.247	113.630	129.178	148.289	819.344	263.440	64.142	100.125	93.395	521.102
1979	439.740	123.798	133.815	156.556	853.909	285.147	65.200	105.872	94.200	550.419
1979										
Septiembre	34.701	8.787	11.388	12.162	67.038	17.005	4.045	5.990	5.992	33.032
Octubre	39.694	10.433	12.521	13.696	76.344	23.290	4.097	6.976	7.141	41.504
Noviembre	40.472	11.519	12.203	14.189	78.383	31.942	6.518	12.935	8.100	59.495
Diciembre	36.812	10.325	10.201	13.321	70.659	33.824	7.675	15.733	9.531	66.763
1980										
Enero	37.570	10.147	11.874	13.657	73.248	31.336	6.119	11.912	8.203	57.570
Febrero	36.980	9.960	11.730	13.425	72.095	22.896	4.662	7.572	7.462	42.592
Marzo	38.461	10.667	11.989	13.658	74.775	32.974	4.904	8.433	8.165	54.476
Abril	36.727	10.482	11.703	13.472	72.384	19.757	4.135	7.329	8.801	40.022
Mayo	41.079	10.882	12.412	13.976	78.349	27.727	6.041	14.522	10.169	58.459
Junio	35.597	10.219	11.096	12.429	69.341	14.468	3.604	4.905	6.120	29.097
Julio	40.354	13.128	12.915	15.216	81.613	14.488	4.385	6.987	6.672	32.532
Agosto	27.361	10.595	10.498	11.558	60.012	13.515	4.090	5.831	5.706	29.142
Septiembre	37.589	10.219	12.504	13.106	73.418	17.467	4.377	8.720	6.832	37.396
GASOLEO C					TOTAL					
1976	30.828	5.537	6.846	20.039	63.250	662.547	153.250	225.463	233.799	1.275.059
1977	85.383	18.402	18.009	38.862	160.656	749.247	177.333	233.301	275.349	1.435.230
1978	113.602	26.309	24.259	43.890	208.060	805.289	204.081	253.562	285.574	1.548.506
1979	142.034	23.484	35.864	61.536	262.918	866.921	212.482	275.551	312.292	1.667.246
1979										
Septiembre	7.430	463	1.128	4.552	13.573	59.136	13.295	18.506	22.706	113.643
Octubre	10.092	774	2.850	5.758	19.474	73.076	15.304	22.347	26.595	137.322
Noviembre	18.672	2.019	6.401	6.792	33.884	91.086	20.056	31.539	29.081	171.762
Diciembre	22.515	2.450	8.398	6.820	40.183	93.151	20.450	34.332	29.672	177.605
1980										
Enero	25.082	2.664	6.335	6.578	40.659	93.988	18.930	30.121	28.438	171.477
Febrero	16.626	1.568	4.046	4.767	27.007	76.502	16.190	23.348	25.654	141.694
Marzo	15.560	1.438	3.784	3.750	24.532	86.995	17.009	24.206	25.573	153.783
Abril	10.281	768	1.801	3.745	16.595	66.765	15.385	20.833	26.018	129.001
Mayo	13.829	1.571	2.789	4.746	22.935	82.635	18.494	29.723	28.891	159.743
Junio	8.248	1.564	1.564	3.942	14.400	58.313	14.469	17.565	22.491	112.838
Julio	4.107	479	479	3.146	7.959	58.949	17.740	20.381	25.034	122.104
Agosto	3.643	304	514	2.886	7.347	44.519	14.989	16.843	20.150	96.501
Septiembre	7.152	557	800	2.795	11.304	62.208	15.153	22.024	22.733	122.118

(a) El total de gasóleo hasta el año 1975 corresponde al total de gas-oil que normalmente se daba. A partir del tercer trimestre de 1975 se sustituyó dicho producto por gasóleo A y B.

CONSUMO

12./11 Fuel-oil. Distribución provincial (Tm)

AÑO MES	BARCELONA	GERONA	LERIDA	TARRAGONA	CATALUÑA	BARCELONA	GERONA	LERIDA	TARRAGONA	CATALUÑA
FUEL-OIL LIGERO					FUEL-OIL PESADO					
1976	29.060	3.438	4.726	12.634	49.858	3.017.376	249.531	135.822	248.729	3.651.458
1977	—	—	—	—	—	2.581.488	245.070	139.523	312.318	3.278.399
1978	—	—	—	—	—	2.806.547	252.770	131.114	461.812	3.652.243
1979	—	—	—	—	—	2.650.149	138.066	130.883	658.815	3.577.913
1979										
Septiembre	—	—	—	—	—	285.527	3.417	9.536	58.483	356.963
Octubre	—	—	—	—	—	278.915	3.450	12.079	60.591	355.035
Noviembre	—	—	—	—	—	275.698	3.655	12.582	81.310	373.245
Diciembre	—	—	—	—	—	254.388	3.188	12.104	66.210	335.890
1980										
Enero	—	—	—	—	—	304.643	4.511	11.029	98.898	419.081
Febrero	—	—	—	—	—	327.196	3.755	10.657	95.644	437.252
Marzo	—	—	—	—	—	301.284	3.664	11.560	77.136	393.644
Abril	—	—	—	—	—	252.343	3.877	10.142	77.231	343.593
Mayo	—	—	—	—	—	237.771	3.839	12.279	64.489	318.378
Junio	—	—	—	—	—	181.989	3.131	8.071	55.374	248.565
Julio	—	—	—	—	—	155.351	3.123	9.219	54.881	221.574
Agosto	—	—	—	—	—	97.316	2.527	7.478	54.328	161.649
Septiembre	—	—	—	—	—	187.264	3.590	8.267	75.503	274.624
FUEL-OIL B.I.A.					TOTAL					
1976	5.651	—	—	4.724	10.375	3.052.087	252.969	140.548	266.087	3.711.691
1977	5.040	—	—	4.777	9.817	2.586.528	245.070	139.523	317.095	3.288.210
1978	3.700	—	—	2.089	5.789	2.810.247	252.770	131.114	463.901	3.658.032
1979	3.152	—	—	4.945	8.097	2.653.301	138.066	138.883	663.760	3.586.010
1979										
Septiembre	37	—	—	603	640	285.564	3.417	9.536	59.086	357.603
Octubre	120	—	—	673	793	275.035	3.450	12.079	61.264	355.828
Noviembre	71	—	—	709	980	275.769	3.655	15.582	82.019	374.025
Diciembre	1.309	—	—	403	1.712	255.697	3.188	12.104	66.613	337.602
1980										
Enero	74	—	—	858	932	304.717	4.511	11.029	99.756	420.013
Febrero	513	—	—	3.314	3.827	327.709	3.755	10.657	98.958	441.079
Marzo	162	—	—	750	912	301.466	3.664	11.560	77.886	394.556
Abril	234	—	—	755	989	252.577	3.877	10.142	77.986	344.582
Mayo	214	—	—	646	860	237.985	3.839	12.279	65.135	319.238
Junio	315	—	—	616	931	182.304	3.131	8.071	55.990	249.496
Julio	156	—	—	240	396	155.507	2.123	9.219	55.121	221.970
Agosto	29	—	—	254	283	97.345	2.527	7.478	54.282	161.932
Septiembre	240	—	—	567	807	187.504	3.590	8.267	76.070	275.431

CONSUMO

CONSUMO DE CARBURANTES



12./12 Cemento portland. Distribución provincial (Tm)

AÑO MES	BARCELONA	GERONA	LERIDA	TARRAGONA	CATALUÑA
1975	2.363.601	348.128	259.894	434.857	3.406.880
1976	2.175.536	379.520	289.026	454.971	3.299.053
1977	2.262.884	382.079	264.969	450.822	3.360.754
1978	2.067.625	424.616	309.726	420.880	3.222.847
1979	1.713.872	410.843	303.773	402.972	2.831.460
1979					
Octubre	145.225	34.672	25.744	30.048	235.689
Noviembre	145.532	33.747	24.317	29.788	233.384
Diciembre	107.416	25.305	19.779	22.386	174.886
1980					
Enero	128.020	30.054	23.015	30.290	211.379
Febrero	125.306	29.260	23.125	27.510	205.201
Marzo	122.822	26.334	23.791	29.609	202.556
Abril	122.084	27.329	23.582	28.649	201.644
Mayo	120.310	28.212	25.294	31.723	205.539
Junio	116.170	27.927	24.881	28.878	197.856
Julio	123.671	29.974	24.286	31.086	209.017
Agosto	70.629	20.538	16.833	19.186	127.186
Septiembre	102.833	24.661	16.544	23.764	167.802
Octubre	118.073	28.435	19.016	29.668	195.192

CONSUMO

12./13 Matriculación de vehículos. Cataluña (unidades)

AÑO MES	TURISMOS	AUTOBUSES	CAMIONES	MOTO- CICLETAS	TOTAL CATALUÑA	TOTAL ESPAÑA	CATALUÑA ESPAÑA	%
1975	121.517	521	16.346	9.217	147.601	691.674	21,34	
1976	129.292	303	16.517	10.040	156.152	740.695	21,08	
1977	137.584	190	18.184	13.794	169.752	801.500	21,18	
1978	131.231	269	17.833	14.704	164.037	798.595	20,54	
1979	123.965	225	18.188	18.189	160.567	776.871	20,67	
1979								
Julio	11.471	19	1.632	2.731	15.853	71.300	22,23	
Agosto	8.014	12	1.101	1.698	10.825	56.205	19,26	
Septiembre	9.763	22	1.087	1.473	12.345	57.882	21,33	
Octubre	8.584	18	1.635	1.407	11.644	58.100	20,04	
Noviembre	12.656	15	1.878	1.258	15.807	72.951	21,67	
Diciembre	7.240	8	1.117	1.050	9.415	45.761	20,57	
1980								
Enero	6.459	16	1.746	1.238	9.459	51.860	18,24	
Febrero	9.145	10	1.810	1.235	12.200	58.495	20,86	
Marzo	9.647	21	1.744	1.258	12.670	63.772	19,87	
Abril	9.545	30	1.631	1.143	12.349	60.111	20,54	
Mayo	12.315	32	1.725	1.420	15.492	72.416	21,39	
Junio	8.273	25	1.525	1.574	11.397	57.250	19,91	
Julio	10.836	24	1.577	2.065	14.502	66.905	21,70	

12./14 Matriculación de vehículos. Baleares (unidades)

AÑO MES	TURISMOS	AUTOBUSES	CAMIONES	MOTO- CICLETAS	TOTAL BALEARES	TOTAL ESPAÑA	BALEARES ESPAÑA	%
1975	11.371	57	1.335	756	13.519	691.674	1,95	
1976	12.133	59	1.393	900	14.485	740.695	1,96	
1977	13.431	69	1.595	1.257	16.352	801.500	2,04	
1978	16.329	85	1.972	1.984	20.370	798.595	2,55	
1979	18.041	75	2.427	2.831	23.374	776.871	3,01	
1979								
Julio	1.418	8	197	410	2.096	71.300	2,94	
Agosto	1.300	2	169	253	1.724	56.205	3,07	
Septiembre	1.311	2	157	173	1.976	57.882	3,41	
Octubre	1.233	1	176	161	1.571	58.100	2,70	
Noviembre	1.706	1	223	146	2.076	72.951	2,85	
Diciembre	1.129	—	184	230	1.543	45.761	3,39	
1980								
Enero	1.054	11	225	133	1.423	52.164	2,73	
Febrero	1.360	10	282	120	1.772	58.704	3,02	
Marzo	1.675	20	244	180	2.127	64.027	3,32	
Abril	1.499	15	272	158	1.944	60.371	3,32	
Mayo	1.713	2	303	215	2.233	72.416	2,36	
Junio	1.466	10	275	191	1.442	57.250	3,39	
Julio	1.418	7	260	337	2.022	66.905	3,02	

CONSUMO

12./15 Entrada de frutas y verduras. Mercado Central Barcelona (Tm)

MERCANCIAS	1977	1978	1979	1980 Junio	Julio	Agosto	Septiembre	Octubre
Verduras y hortalizas								
Acelgas	7.276,8	5.353,4	6.569,9	430,3	457,7	259,8	440,3	672,2
Alcachofas	12.264,8	8.644,6	12.007,0	411,0	27,4	2,2	16,8	403,9
Ajos	2.171,3	2.374,6	2.409,8	145,7	160,5	82,8	112,0	69,7
Apios	3.905,5	3.770,9	4.120,7	116,9	158,6	133,9	166,8	287,4
Batatas	1.709,0	1.776,9	1.510,2	—	—	6,2	173,9	871,0
Berenjenas	4.020,0	3.784,1	4.250,8	411,2	644,8	533,9	438,5	468,5
Bordes	—	—	—	—	—	—	—	—
Calabacines y calabazas	2.098,8	1.931,7	2.201,9	231,0	198,8	179,8	186,3	183,2
Cebollas secas	12.998,0	13.847,4	12.964,3	1.358,7	1.549,5	1.083,8	1.159,3	984,0
Cebollas tiernas	3.959,5	3.137,8	3.932,0	377,2	342,5	227,6	198,1	290,9
Coles	4.830,4	4.038,6	5.484,1	264,5	224,8	158,4	241,6	457,1
Coliflores y bróculis	4.904,0	4.253,8	4.936,5	73,4	0,1	2,0	42,8	336,9
Escarolas	3.426,2	3.042,1	3.389,9	17,0	15,1	16,2	101,0	312,6
Espárragos	118,9	178,6	207,0	20,6	1,8	—	—	—
Espinacas	2.032,9	1.763,6	1.874,7	18,7	8,1	1,1	24,9	137,5
Guisantes	1.259,5	1.049,4	1.109,8	205,9	5,5	—	—	0,2
Habas	2.239,9	2.350,5	2.151,7	15,6	—	—	—	9,2
Judías	13.939,0	13.104,0	16.438,3	1.921,0	1.467,1	903,1	1.323,4	1.486,2
Lechugas	29.314,0	23.443,6	29.191,7	2.557,8	2.772,3	1.985,1	2.149,7	2.395,1
Patatas	35.058,0	31.209,6	28.490,0	3.348,4	2.431,3	1.626,7	1.923,0	2.327,5
Pepinos	4.390,6	3.886,6	4.695,5	529,3	666,1	562,5	480,0	366,5
Pimientos	12.134,1	9.346,5	12.499,7	1.073,0	1.733,0	1.260,3	1.324,9	1.264,9
Perejil	726,1	491,0	884,8	78,0	97,4	80,1	89,5	99,8
Puerros	2.264,2	991,9	1.208,7	78,1	81,9	76,4	93,0	122,7
Rábanos	1.434,4	1.077,8	1.570,4	128,6	59,1	51,1	77,9	166,7
Setas	1.866,2	2.445,2	3.515,3	144,3	124,6	78,7	139,0	319,7
Tomates Canarias	3.868,1	1.803,9	1.583,4	—	—	—	—	—
Tomates península	51.379,6	48.012,0	52.448,2	4.609,4	4.901,8	2.983,8	3.961,7	4.865,4
Zanahorias	8.225,7	7.464,8	7.662,4	575,6	563,7	513,1	738,0	790,3
Otras verduras y hortalizas	1.221,3	1.154,9	1.473,4	129,8	123,3	80,3	92,7	133,2
Total	235.036,8	205.729,8	230.782,1	19.271,0	18.816,8	12.888,9	15.695,1	19.822,3
Frutas								
Albaricoques	1.418,8	4.075,0	3.297,1	1.701,0	649,6	19,0	—	—
Cerezas	2.520,1	3.101,2	3.674,4	1.187,8	1.065,6	1,8	—	—
Ciruelas	4.366,3	4.578,9	3.344,5	717,4	2.273,8	774,0	371,6	110,8
Clementinas	—	9.803,6	11.376,4	—	—	—	—	327,6
Fresones y fresas	3.559,2	2.974,4	3.250,7	938,5	229,8	52,2	7,9	5,8
Granadas	579,5	580,1	555,2	—	—	—	53,7	299,7
Higos	1.204,8	875,2	845,7	158,5	83,1	176,4	278,6	117,4
Limones	9.054,9	9.634,2	9.346,6	719,6	1.025,2	901,0	892,6	809,8
Mandarinas	16.137,5	4.920,2	3.927,2	—	—	—	82,5	189,5
Manzanas	18.339,6	15.709,6	20.267,8	1.040,1	842,4	461,5	1.586,3	2.263,0
Melocotones	19.216,9	21.085,7	17.151,6	2.942,5	5.373,2	3.619,2	2.634,8	1.961,1
Melones	17.884,3	13.844,5	16.933,9	959,7	3.729,5	4.481,7	4.993,8	2.895,3
Naranjas	74.695,0	63.732,8	65.665,7	2.951,0	1.439,7	745,8	617,0	2.106,1
Nísperos	2.317,8	1.908,0	3.202,8	860,8	17,8	—	—	—
Plátanos	14.787,8	17.492,3	19.518,7	2.151,8	1.883,5	1.520,8	1.681,9	2.016,7
Peras	16.108,2	12.647,2	16.339,0	1.134,1	2.522,6	1.848,4	2.168,6	2.144,7
Sandías	11.957,8	13.582,0	13.137,8	3.638,4	4.932,3	2.848,9	912,4	23,3
Uvas	18.624,4	18.606,9	18.075,6	1,3	425,9	2.629,9	4.255,0	4.025,4
Otras frutas	3.937,7	4.208,2	4.868,5	144,5	117,5	107,1	130,4	1.337,5
Total	236.710,6	223.360,0	234.777,2	21.247,0	26.611,5	20.187,7	20.667,1	21.633,7
Total verduras, hortalizas y frutas	471.747,4	429.089,8	465.559,3	40.518,0	45.428,3	33.076,6	36.362,2	41.456,0

CONSUMO

12./16 Ventas de pescado en el Mercado Central y Banqueta. Barcelona (Tm)

AÑO MES	Pescado fresco	MERCADO CENTRAL		Total	BANQUETA	TOTAL GENERAL
		Pescado congelado	Decomisos			
1975	64.988,7	15.945,5	935,8	79.998,4	8.060,8	88.059,2
1976	58.762,7	15.193,3	706,9	73.249,1	7.169,1	80.418,2
1977	51.058,4	16.526,1	476,3	67.108,2	10.458,1	77.566,3
1978	49.838,4	18.382,9	581,0	67.640,3	3.793,5	71.438,8
1979	50.643,3	18.498,2	684,7	68.456,8	3.832,0	72.288,8
1979						
Noviembre	4.438,6	1.423,2	83,9	5.777,9	1.279,8	7.057,7
Diciembre	4.238,9	1.776,8	59,7	5.956,0	972,4	6.928,4
1980						
Enero	4.378,4	1.640,9	41,7	5.977,6	370,3	6.347,9
Febrero	4.555,6	1.479,6	44,1	6.079,3	530,9	6.610,2
Marzo	4.746,0	1.589,9	54,2	6.281,7	831,6	7.113,3
Abril	4.572,8	1.668,5	62,6	6.178,7	844,4	7.023,1
Mayo	4.946,5	1.572,4	40,0	6.478,9	843,9	7.322,8
Junio	3.915,8	1.436,2	56,6	5.295,4	1.023,4	6.318,8
Julio	4.549,2	1.532,9	48,4	6.033,7	1.639,1	7.672,8
Agosto	3.486,4	1.247,7	25,9	4.708,2	1.244,9	5.953,1
Septiembre	4.307,9	1.426,1	19,2	5.714,8	891,5	6.606,3
Octubre	5.004,9	1.559,2	12,4	6.551,7	573,2	7.124,9
Noviembre	4.649,3	1.344,1	10,7	5.982,7	573,8	6.556,5

12./17 Abastecimiento de carnes en Barcelona-ciudad (Tm)

AÑO MES	VACUNO	LANAR Y CABRIO	PORCINO	EQUINO	FORANEAS	TOTAL
1975	11.803,9	7.906,1	9.782,7	506,4	4.927,9	34.927,0
1976	10.102,5	7.728,2	8.110,5	501,5	2.600,7	29.043,4
1977	10.321,6	7.836,9	9.555,0	497,4	2.112,5	30.323,4
1978	10.728,4	7.965,7	9.954,9	467,6	1.803,3	30.919,9
1979	8.127,1	6.071,3	7.104,7	328,8	2.031,3	23.663,2
1979						
Noviembre	826,2	413,5	380,2	41,9	172,9	1.834,7
Diciembre	771,1	492,3	282,4	33,7	321,6	1.901,1
1980						
Enero	869,9	436,3	285,6	—	221,9	1.813,7
Febrero	878,2	491,1	190,8	36,8	155,1	1.752,0
Marzo	900,1	648,0	178,3	36,3	180,6	1.943,3
Abril	1.000,1	625,8	192,7	32,5	132,3	1.983,4
Mayo	1.058,8	615,0	180,7	32,8	134,2	2.021,5
Junio	1.207,8	648,7	202,6	20,0	99,5	2.178,6
Julio	1.044,8	550,0	128,6	—	68,2	1.791,6
Agosto	767,6	328,9	189,8	2,6	43,4	1.332,3
Septiembre	1.188,9	479,4	877,7	—	111,4	2.657,4
Octubre	1.162,2	518,5	1.081,3	3,7	179,0	2.944,7
Noviembre	877,2	485,5	660,5	2,8	124,4	2.150,5

13. PRECIOS

13./1 Índices del coste de la vida y de precios de consumo

Índices del coste de la vida para el conjunto nacional

Base 1968 = 100

AÑO MES	Índice general	Alimentación	Vestido	Vivienda	Gastos de casa	Gastos diversos
1972 Ø	126,6	124,4	132,3	118,3	122,3	134,1
1973 Ø	141,1	140,1	151,2	130,5	131,5	145,5
1974 Ø	163,2	160,1	178,3	147,3	157,6	169,6
1975 Ø	190,9	187,4	204,5	167,8	185,7	202,0
1976 Ø	224,5	222,5	236,9	186,4	220,2	238,8

Índices de precios de consumo para el conjunto nacional

Base 1976 = 100

AÑO MES	Índice general	Alimenta- ción, bebi- das, y tabaco	Vestido y calzado	Vivienda	Menaje y servicios para el hogar	Servicios médicos y conserva- ción de la salud	Transpor- tes y co- munica- ciones	Esparci- miento, deportes, cultura y enseñanza	Otros gastos
1977 Ø	124,5	123,6	129,3	116,7	125,3	121,5	124,1	129,8	123,3
1978 Ø	149,1	147,3	158,9	140,2	155,9	143,8	145,1	153,0	159,2
1979 Ø	172,5	162,3	194,6	166,9	186,4	165,8	169,5	176,9	196,3
1977									
Diciembre	136,4	135,1	146,3	124,5	140,9	129,9	136,2	142,6	145,4
1978									
Agosto	153,5	155,8	158,3	143,3	157,5	146,0	146,4	152,8	161,3
Septiembre	154,7	155,5	162,1	144,7	159,6	146,6	146,9	158,0	164,6
Octubre	156,1	155,0	166,3	146,2	162,9	148,6	150,6	159,5	167,5
Noviembre	156,8	152,8	171,9	148,4	167,0	150,0	151,7	161,2	169,7
Diciembre	159,0	155,1	175,6	149,6	169,3	151,0	151,9	163,6	173,2
1979									
Enero	161,7	156,6	177,5	155,2	172,7	156,1	153,0	166,7	177,6
Febrero	162,9	156,3	179,4	156,7	174,4	159,1	156,2	169,2	180,7
Marzo	164,6	157,5	183,6	158,2	177,1	160,2	156,7	170,8	183,2
Abril	167,1	159,1	186,7	160,7	181,4	162,6	157,8	172,6	189,7
Mayo	169,1	160,5	189,7	162,0	183,8	165,4	162,0	173,4	191,7
Junio	170,6	161,2	191,9	163,5	185,2	166,6	162,5	175,1	197,0
Julio	174,2	163,7	193,7	169,6	187,7	166,8	175,2	176,0	198,7
Agosto	176,0	165,9	195,8	170,7	189,1	167,2	176,3	177,9	200,4
Septiembre	178,3	166,6	200,8	171,9	192,0	169,4	180,4	182,7	204,7
Octubre	180,7	167,3	206,9	176,3	195,2	171,1	183,0	184,7	207,6
Noviembre	181,1	164,8	213,0	178,2	197,8	172,3	184,4	185,7	210,4
Diciembre	183,7	168,1	216,5	179,4	200,0	173,2	186,6	187,4	213,4
1980									
Enero	188,8	171,2	217,7	189,7	203,0	176,5	198,2	190,0	220,4
Febrero	190,5	171,1	220,1	192,4	206,2	177,7	198,8	190,9	227,9
Marzo	191,5	170,7	223,8	193,4	208,7	178,8	199,5	191,9	231,1
Abril	193,4	170,9	229,0	196,4	211,7	181,1	200,0	193,9	236,0
Mayo	194,7	170,5	231,6	198,0	214,1	183,8	205,1	194,8	238,2
Junio	197,7	173,6	233,7	202,0	216,7	185,2	210,4	195,6	240,6
Julio *	200,3	176,7	234,5	205,1	218,6	186,6	215,3	196,2	242,1
Agosto *	202,6	180,8	235,6	205,7	219,6	186,7	217,0	197,0	244,2
Septiembre °	204,6	181,6	239,6	206,6	221,8	192,7	217,6	202,4	247,4
Octubre *	206,4	183,0	245,2	207,5	224,4	193,2	218,1	206,1	249,5
Noviembre *	208,5	185,0	249,9	208,7	227,3	193,8	219,4	208,2	251,2

PRECIOS

13./2 Índices generales del coste de la vida y precios de consumo. Cataluña y Baleares

Índices generales del coste de la vida en capitales de provincia

Base 1968 = 100

AÑO MES	BARCELONA	GERONA	LERIDA	TARRAGONA	PALMA
1972 Ø	126,3	121,6	123,0	125,3	129,3
1973 Ø	141,1	135,8	138,0	139,9	145,0
1974 Ø	163,0	159,1	166,1	161,8	171,2
1975 Ø	189,6	181,5	195,3	195,3	199,3
1976 Ø	225,0	207,6	223,4	223,7	235,6

Índices generales de precios de consumo

Base 1976 = 100

	CAPITALES DE PROVINCIA					CATALUÑA	BALEARES
	Barcelona	Gerona	Lérida	Tarragona	Palma		
1977 Ø	122,8	124,0	123,6	125,8	122,1
1978 Ø	146,6	147,6	147,2	149,7	151,4	147,2	151,6
1979 Ø	170,3	170,5	172,9	172,4	174,6	170,0	175,9
1978							
Enero	135,8	137,5	139,5	140,6	138,0	136,7	138,9
Febrero	137,0	138,7	139,7	140,6	140,3	137,8	141,1
Marzo	139,2	140,4	141,1	142,7	142,0	139,4	142,6
Abril	143,2	142,6	143,1	145,2	145,1	143,0	145,6
Mayo	144,1	144,9	143,9	147,2	147,8	144,4	147,8
Junio	145,4	146,0	144,2	148,1	150,1	146,0	150,2
Julio	149,2	148,9	146,4	151,2	151,8	149,9	151,7
Agosto	149,0	150,4	148,8	153,2	156,8	150,7	156,9
Septiembre	150,6	152,0	151,6	155,4	159,8	152,0	159,8
Octubre	154,5	155,3	155,1	156,9	162,1	154,8	161,6
Noviembre	155,0	156,5	155,8	156,7	161,9	155,0	161,7
Diciembre	156,5	158,3	156,8	158,6	161,4	156,5	162,1
1979							
Enero	159,0	160,1	161,5	163,2	164,5	159,4	166,0
Febrero	160,5	160,9	164,1	164,0	166,5	161,1	167,3
Marzo	162,8	162,3	165,5	165,9	168,5	163,0	169,5
Abril	164,4	164,6	167,3	168,4	170,0	164,6	170,7
Mayo	165,6	166,4	169,0	170,8	171,0	165,7	172,9
Junio	167,8	169,3	170,8	171,4	171,6	167,9	173,5
Julio	172,6	173,7	173,9	172,7	174,6	172,2	176,8
Agosto	172,2	174,6	177,1	176,1	176,9	172,3	178,7
Septiembre	178,0	175,2	179,4	178,5	180,6	176,4	181,4
Octubre	179,2	178,2	180,8	179,1	182,5	178,0	183,3
Noviembre	179,3	179,4	181,8	179,1	183,1	178,4	184,5
Diciembre	182,2	181,5	184,1	180,1	185,0	181,2	186,4
1980							
Enero	185,3	185,9	189,9	187,2	191,3
Febrero	187,5	187,5	193,1	189,2	192,6
Marzo	188,3	188,8	193,0	190,6	193,7
Abril	189,9	190,3	193,2	190,2	194,4
Mayo	190,8	192,9	195,4	192,9	194,5
Junio	194,7	196,5	199,5	194,8	197,8

PRECIOS

13./3 Indices de precios al por mayor

AÑO MES	INDICE GENERAL PONDERADO	MATERIAS PRIMAS	PRODUCTOS ACABADOS	PRODUCTOS AGRICOLAS	PRODUCTOS AGRICOLAS INDUSTRIA- LIZADOS	PRODUCTOS INDUS- TRIALES
Base 1955 = 100						
1970 Ø	204,2	186,8	170,9	224,2	202,8	176,0
1971 Ø	215,8	197,9	176,4	236,9	215,0	180,5
1972 Ø	230,7	210,5	183,4	249,0	242,9	190,3
1973 Ø	254,4	224,8	203,2	272,5	275,7	206,6
1974 Ø	300,6	278,6	241,1	315,1	299,3	257,9
1975 Ø	338,0	319,0	282,6	353,0	342,7	280,9
1976 Ø	389,7	402,8	317,4	416,8	379,3	316,6
1977 Ø	456,2	483,1	376,5	458,3	489,3	374,0
1978 Ø	520,1	531,6	431,2	503,8	604,0	422,9
1979 Ø	576,6	589,6	482,0	565,1	629,7	476,5
1977						
Junio	447,9	478,7	370,6	457,7	462,9	369,5
Julio	460,1	484,6	381,6	477,3	464,7	376,6
Agosto	465,0	500,6	386,0	465,1	490,5	382,6
Septiembre	469,0	504,3	398,1	449,7	506,8	393,7
Octubre	471,8	504,8	402,4	445,2	525,4	398,3
Noviembre	478,2	508,5	403,8	447,3	554,2	399,9
Diciembre	489,4	513,6	407,6	467,1	571,2	403,2
1978						
Enero	494,0	516,1	412,0	480,9	573,3	407,1
Febrero	501,2	516,0	415,7	489,1	585,5	410,3
Marzo	504,7	524,1	417,1	485,6	589,4	411,5
Abril	521,2	528,7	423,0	522,5	586,8	418,6
Mayo	523,1	539,0	428,7	518,8	576,9	422,3
Junio	520,6	541,4	431,1	512,0	576,4	424,4
Julio	521,7	543,6	431,5	503,5	599,7	424,9
Agosto	521,7	534,2	432,5	497,2	613,1	425,7
Septiembre	522,2	531,2	434,1	489,1	637,9	427,2
Octubre	526,2	535,3	465,3	491,4	633,1	432,5
Noviembre	535,3	528,7	441,2	518,9	631,7	434,2
Diciembre	548,7	540,9	442,7	536,8	644,1	435,7
1979						
Enero	550,7	540,3	447,3	539,8	635,5	439,9
Febrero	553,4	549,3	450,5	548,1	636,1	443,6
Marzo	562,9	559,6	459,3	563,0	639,2	460,3
Abril	586,3	560,7	470,6	611,5	635,1	462,4
Mayo	584,2	571,6	473,9	592,6	628,0	464,9
Junio	575,6	573,9	480,2	580,6	620,6	470,5
Julio	580,9	613,2	491,7	566,6	628,3	487,7
Agosto	579,4	614,3	499,1	551,2	622,3	494,4
Septiembre	579,6	626,3	501,5	537,6	642,7	496,7
Octubre	581,1	620,4	502,6	547,5	628,3	497,7
Noviembre	585,6	617,6	503,6	558,2	621,0	499,1
Diciembre	598,9	627,6	504,3	584,1	619,3	500,1
1980						
Enero	623,5	668,0	536,6	609,9	611,9	523,8
Febrero	623,3	680,8	541,4	608,3	614,0	528,3
Marzo	632,0	681,0	542,5	627,1	621,4	528,7
Abril *	626,6

14. FINANZAS

14./1 Aportaciones a los ingresos presupuestarios nacionales. Cataluña y Baleares (millones de ptas.)

AÑO MES	BARCELONA	GERONA	LERIDA	TARRAGONA	CATALUÑA	BALEARES	ESPAÑA
1975	111.420,0	11.933,5	2.717,0	6.413,2	132.483,7	6.711,6	682.646,1
1976	138.183,2	15.222,9	3.486,1	8.889,0	165.781,2	7.773,7	844.620,8
1977	188.018,8	20.773,4	4.459,3	12.455,3	225.706,8	10.058,2	1.135.544,6
1978	238.155,2	23.557,0	6.121,7	15.129,9	282.963,8	14.738,8	1.470.829,6
1979	279.462,2	29.898,3	9.661,0	18.086,6	337.107,6	18.621,6	1.664.161,5
1979							
Noviembre	32.201,6	3.088,2	762,0	2.283,7	38.335,5	1.956,6	137.014,4
Diciembre	17.424,1	1.943,5	2.283,7	1.019,1	22.670,4	864,6	251.546,9
1980							
Enero	10.694,3	2.285,9	509,8	757,6	14.247,6	828,7	66.972,7
Febrero	14.929,1	3.185,6	853,5	1.890,2	20.858,4	1.846,7	126.946,1
Marzo	12.236,1	2.417,1	580,6	2.191,4	17.425,2	1.842,7	118.454,9
Abril	50.335,5	2.847,3	401,5	1.039,5	54.623,8	1.416,3	199.770,6
Mayo	32.956,2	2.997,5	693,3	2.154,9	38.801,9	1.858,9	187.131,9
Junio	25.577,4	2.549,2	532,1	1.030,4	29.689,1	709,7	131.310,4
Julio	27.661,6	3.775,6	1.395,1	1.673,7	34.506,0	3.208,9	214.828,9
Agosto	16.700,5	3.424,4	1.099,4	2.199,4	23.423,7	3.378,3	141.673,5
Septiembre	35.957,8	2.211,5	324,4	2.263,7	40.775,4	1.571,3	169.121,7
Octubre	25.004,7	2.092,9	559,7	977,8	28.635,1	1.539,3	140.245,2
Noviembre	44.517,0	3.238,6	807,1	2.493,0	51.055,7	2.333,5	228.502,3

14./2 Volumen de Compensación Bancaria (millones de ptas.)

AÑO MES	CAMARAS OFICIALES	CAMARAS PRIVADAS	CAMARA DE BARCELONA	INDICE BARCELONA 1968 \varnothing = 100
1975	22.275.097,6	5.113.469,8	5.710.540,1	370,7
1976	32.115.454,5	6.907.662,3	7.227.080,9	469,1
1977	44.055.356,9	9.443.993,9	9.352.992,5	607,1
1978	51.650.120,4	10.967.347,8	10.457.127,6	678,7
1979	57.348.524,6	6.648.060,3	12.503.593,5	811,6
1979				
Mayo	4.866.949,8	1.085.791,5	1.092.829,3	851,2
Junio	4.532.898,2	1.043.384,5	1.018.587,9	793,4
Julio	4.995.948,1	1.132.048,3	1.130.362,7	880,5
Agosto	4.620.945,9	1.059.101,3	898.581,8	699,9
Septiembre	4.558.014,6	1.029.284,5	1.005.337,1	783,1
Octubre	5.272.516,4	1.190.769,5	1.134.261,1	883,5
Noviembre	5.363.492,8	1.187.517,4	1.156.954,8	901,2
Diciembre	5.264.297,1	1.245.090,6	1.188.431,1	925,7
1980				
Enero	5.605.176,7	1.241.350,4	1.225.721,0	954,7
Febrero	5.476.571,5	1.202.803,2	1.217.367,5	948,2
Marzo	5.837.466,3	1.260.216,8	1.221.044,0	951,1
Abril	5.742.858,8	923.944,0	1.098.012,9	855,3
Mayo	6.184.844,0	—	1.227.120,5	955,8

FINANZAS

14./3 Depósitos de la Banca Privada. Cataluña (millones de ptas.)

POSICION FINAL AÑO O MES	A LA VISTA	DE AHORRO	A PLAZOS	TOTAL
1975	204.832	90.283	170.057	465.172
1974	232.651	98.211	216.517	547.379
1975	274.816	123.488	241.217	639.521
1976	336.902	149.447	268.393	754.742
1977	387.178	164.996	332.066	884.240
1978				
Marzo	374.796	167.792	349.350	891.398
Junio	406.286	176.022	366.276	948.584
Septiembre	398.492	181.554	393.225	973.270
Diciembre	441.789	185.911	423.023	1.050.723
1979				
Marzo	429.774	184.944	456.229	1.070.947
Junio	454.263	189.384	486.257	1.129.904
Septiembre	437.146	194.083	511.075	1.142.304
Diciembre	442.744	195.960	593.916	1.232.620
1980				
Marzo	415.639	194.846	659.610	1.270.095

14./4 Depósitos de las Cajas de Ahorro. Cataluña (millones de ptas.)

POSICION FINAL AÑO O MES	NUMERO DE IMPONENTES	A LA VISTA	DE AHORRO	A PLAZO Y AHORRO VINCULADO	TOTAL
1972	4.899.363	19.698,1	94.198,4	108.598,1	222.494,6
1973	5.205.393	23.564,6	109.029,6	131.755,0	264.349,2
1974	5.564.434	27.118,7	122.056,2	156.880,2	306.055,1
1975	5.898.381	33.790,9	145.346,8	186.486,1	365.623,8
1976	6.264.483	41.388,4	173.314,6	212.745,9	427.448,9
1977					
Septiembre	6.599.459	53.351,6	196.726,9	231.383,6	481.462,1
Octubre	6.657.717	50.021,8	196.334,1	228.826,5	480.337,7
Noviembre	6.705.550	52.502,6	197.472,9	230.164,2	485.513,8
Diciembre	6.763.838	56.397,7	214.507,0	237.273,6	508.178,3
1978					
Enero	6.813.681	54.665,0	210.043,9	241.338,0	506.047,0
Febrero	6.862.834	54.633,4	210.414,7	246.247,6	511.295,7
Marzo	6.862.394	60.369,0	213.944,5	249.308,9	523.622,4
Abril	6.934.653	58.430,6	216.654,3	253.261,7	528.336,6
Mayo	6.976.609	58.319,9	216.048,7	255.770,5	530.139,1
Junio	7.023.812	62.691,8	220.759,5	258.675,3	542.126,5
Julio	7.068.409	64.308,0	240.808,6	262.062,3	567.178,9
Agosto	7.098.529	62.532,3	242.261,8	265.330,1	570.124,2
Septiembre	7.140.015	66.488,0	243.441,0	268.313,4	578.242,4

	31-XII-77	31-XII-78	30-XII-79	31-VIII-80	30-IX-80	31-X-80
ACTIVO						
I. TESORERIA	79.928.966	81.847.092	148.554.501	152.936.268	152.209.284	148.401.080
1. Caja y Banco de España	21.479.104	34.903.093	68.835.027	71.736.279	76.580.499	71.582.659
2. Establecimientos de Crédito	58.273.550	46.644.014	79.378.457	80.394.317	75.166.400	76.241.984
3. Moneda y Billetes extranjeros	176.312	299.985	341.017	805.672	462.385	576.437
II. CUENTAS FINANCIERAS	24.501.884	30.052.296	49.115.148	48.479.907	51.550.638	46.526.317
1. Cuentas de Crédito. Disponible	8.813.284	7.961.067	9.777.268	9.659.878	9.908.376	10.007.984
2. Otros conceptos	15.688.600	22.091.229	25.559.880	21.505.029	23.827.262	19.524.333
3. Financ. de Inv. Oblig. a otras entid.	—	—	13.778.000	17.315.000	17.815.000	16.994.000
III. CARTERA DE TITULOS	258.489.683	304.855.212	338.749.088	364.187.509	368.423.586	370.671.931
1. Valores computables (Ordenes de 20-8-64 y 31-12-67)	248.311.186	285.637.435	315.131.994	339.684.672	344.352.536	346.620.423
2. Valores no computables	10.178.497	19.217.777	23.617.094	24.502.837	24.071.050	24.051.508
IV. PRESTAMOS Y CREDITOS	323.239.522	404.556.506	448.788.853	484.931.037	490.433.361	489.763.314
1. De carácter general	198.580.552	264.837.638	304.303.265	334.076.581	338.202.474	339.015.437
2. De regulación especial	120.788.563	134.965.257	139.568.310	145.955.380	147.435.873	145.997.158
3. De mediación	3.762.257	4.662.614	4.845.108	4.833.908	4.728.981	4.688.439
4. De ahorro vinculado	103.587	78.334	56.256	41.326	39.171	34.603
5. De ahorro del Emigrante	4.563	12.663	15.914	23.842	26.862	27.677
IV. bis. CARTERA DE EFECTOS	287.597	1.745.489	6.179.252	8.857.077	8.740.451	9.424.500
V. INMOVILIZADO	47.202.870	77.189.934	127.327.493	137.483.977	138.350.746	139.315.783
VI. MATERIALIZACION DE FONDOS Y RESERVAS ESPECIALES	6.553.305	9.590.934	9.175.981	8.500.934	5.948.007	5.948.135
VII. CUENTAS DIVERSAS	21.595.480	57.004.370	95.836.523	80.926.464	119.260.303	109.133.037
Total activo patrimonial	761.799.307	966.841.833	1.223.726.839	1.286.303.173	1.334.916.376	1.319.184.097
VIII. CUENTAS DE ORDEN Y NOMINALES	287.714.475	355.493.584	412.046.758	494.537.597	500.704.874	509.019.606
Total activo	1.049.513.782	1.322.335.417	1.635.773.597	1.780.840.770	1.835.621.250	1.828.203.703

PASIVO

I. RECURSOS PROPIOS	33.079.048	59.416.437	100.069.980	99.559.727	99.634.918	99.586.078
1. Fondo de dotación	2.550	2.550	2.550	2.550	2.550	2.550
2. Reservas	20.714.616	44.021.851	89.786.295	89.782.033	89.782.032	89.779.366
3. Aplicación O.B.S. propia	3.610.391	3.869.860	4.303.212	4.299.403	4.297.274	4.297.273
4. Fondo para la O.B.S.	4.170.165	4.484.951	5.066.257	4.766.314	4.732.879	4.664.326
5. Fondos de previsión y asistencia	3.987.131	6.112.651	666.240	331.476	389.356	389.356
6. Otros conceptos	594.195	924.574	245.426	377.951	430.827	453.207
II. FONDOS DE AMORTIZACION	5.647.455	7.606.171	11.564.495	13.826.954	14.348.745	14.737.833
1. Del inmovilizado (rúb. V. Activo)	4.728.824	6.449.870	10.647.248	13.054.435	13.540.415	13.924.373
2. De los bienes afectos a O.B.S.	403.098	478.729	726.392	725.501	745.052	746.987
3. De otros conceptos	515.533	677.572	190.855	47.018	63.278	66.473
III. FINANCIERAS	28.354.246	20.988.536	32.615.008	35.829.460	37.492.955	34.022.360
1. Cuentas de Crédito. Límite	13.286.048	8.943.767	15.097.467	13.867.467	12.334.567	12.434.267
2. Establecimientos de Crédito	8.017.330	3.210.552	5.501.688	8.020.078	12.411.789	8.559.372
3. Otros conceptos	7.050.868	8.834.217	10.055.853	9.798.915	10.178.599	10.306.721
4. Financ. de Inversiones Obligatorias			1.960.000	4.143.000	2.568.000	2.722.000
VI. ACREEDORES	669.719.421	813.428.313	968.168.678	1.021.388.907	1.030.767.259	1.023.793.593
1. Cuentas corrientes	73.894.871	92.402.425	106.031.504	107.114.911	112.972.281	108.316.722
2. Cuentas de ahorros	580.917.512	702.597.089	835.465.613	885.455.997	885.768.305	886.301.363
3. Ahorro vinculado	378.058	300.705	211.562	169.721	165.336	143.342
4. Cuentas de Organismos y Corporaciones	13.032.349	15.522.131	22.933.177	24.166.911	27.283.440	24.355.332
5. En moneda extranjera (V. efectivo)	3.597	9.748	1.006.058	1.547.471	1.603.084	1.717.564
6. Ahorro del Emigrante	1.362.444	1.995.115	2.404.764	2.778.967	2.809.147	2.854.645
7. Cuentas Extranjeras en pesetas [O.M. 16-3-73]	130.590	601.100	116.000	154.929	165.666	104.625
V. DIVERSAS	24.999.037	65.402.376	111.308.678	108.652.527	146.499.606	139.927.381
VI. RESULTADOS DEL EJERCICIO	—	—	—	7.045.598	6.172.893	7.116.852
Total pasivo patrimonial	761.799.307	966.841.833	1.223.726.839	1.286.303.173	1.334.916.376	1.319.184.097
VII. CUENTAS DE ORDEN Y NOMINALES	287.714.475	355.493.584	412.046.758	494.537.597	500.704.874	509.019.606
Total pasivo	1.049.513.782	1.322.335.417	1.635.773.597	1.780.840.770	1.835.621.250	1.828.203.703

	31-XII-77	31-XII-78	30-XII-79	31-III-80	30-VI-80	31-IX-80
ACTIVO						
I. CAJA Y ENTIDADES DE CREDITO Y AHORRO	141.703.074	162.021.825	212.657.647	203.254.954	203.263.179	200.734.087
Caja y Banco de España	25.386.814	30.393.579	54.717.076	57.979.481	55.357.394	61.543.577
Entidades de Crédito y Ahorro	115.903.408	131.257.185	157.508.936	144.843.249	147.370.956	138.582.900
Monedas y billetes extranjeros (Valor efectivo)	412.852	371.061	431.635	432.224	534.829	607.610
II. CARTERA DE EFECTOS	278.599.052	310.624.121	362.233.618	362.050.533	367.099.574	372.655.424
Efectos de comercio hasta 90 días	174.888.439	189.858.889	231.550.352	246.076.806	249.072.944	239.935.105
Efectos de comercio hasta 18 meses	65.412.051	78.539.494	86.704.760	76.454.369	73.375.492	98.093.904
Efectos de comercio hasta 3 años	13.978.566	20.458.749	17.136.354	19.487.207	22.120.659	15.896.125
Efectos de comercio a mayor plazo	4.536.596	4.995.330	8.185.198	3.304.709	3.087.762	2.559.692
Efectos de comercio en moneda extranjera (Valor efectivo)	19.561.130	16.517.504	18.391.685	16.532.239	19.115.638	16.055.412
Cupones descontados y títulos amortizados	222.270	254.155	265.269	195.203	327.079	115.186
III. CARTERA DE TÍTULOS	98.629.670	128.314.716	146.397.472	148.233.432	147.267.567	152.049.764
Fondos públicos	52.768.154	69.145.750	83.002.279	85.940.091	90.187.570	92.957.010
Otros valores	45.861.516	59.168.966	63.395.193	62.293.341	57.079.997	59.092.754
IV. CREDITOS	195.178.824	221.717.675	250.737.906	283.073.688	327.972.411	337.950.217
Deudores con garantía real	9.252.258	11.158.249	11.191.353	13.777.433	15.219.283	17.957.353
Deudores varios a la vista	20.586.933	28.353.796	30.345.527	34.605.864	52.369.817	43.501.605
Deudores a plazos	148.029.667	160.358.921	188.475.737	210.019.562	234.481.946	248.275.435
Deudores en moneda extranjera	17.309.966	21.846.709	20.725.289	24.670.829	25.901.365	28.215.824
V. DEUDORES POR ACEPT., AVALES Y CREDITOS DOCUMENTARIOS	97.306.351	110.373.670	113.262.803	111.661.625	113.269.834	119.540.312
VI. ACCIONISTAS	116.700	477.800	543.900	458.555	2.960.000	60.000
VII. ACCIONES EN CARTERA	—	—	—	—	—	—
VIII. MOBILIARIO E INSTALACIONES	7.941.928	9.822.613	16.938.011	17.376.977	18.026.375	18.767.286
IX. INMUEBLES	8.565.621	11.129.989	21.023.671	23.680.853	24.234.149	24.482.020
X. INVERSIONES DE RESERVAS Y FONDOS DE CAPITAL	2.168.870	2.877.559	1.885.461	1.747.893	1.794.536	1.523.961
XI. CUENTAS DIVERSAS	38.946.242	49.026.375	63.078.350	63.377.780	74.286.224	72.265.539
Pérdidas y ganancias	—	—	377.924	377.924	377.924	—
Otros conceptos	38.946.242	49.026.375	62.700.426	62.999.856	73.908.300	72.265.539
XII. CUENTAS DE ORDEN	594.577.136	612.320.832	734.512.066	825.785.275	865.173.204	902.975.158
Total Activo	1.463.733.468	1.618.707.175	1.923.270.905	2.040.701.565	2.145.347.053	2.203.003.768

PASIVO

I. CAPITAL	39.599.360	44.097.543	48.262.129	47.735.571	50.746.652	51.802.457
II. RESERVAS	17.066.515	21.719.492	30.183.248	30.548.222	32.985.462	31.960.367
Estatutarias	74.323	94.815	113.437	118.668	142.879	111.681
Voluntarias	10.113.568	9.718.250	9.933.086	10.195.552	11.781.396	11.821.942
Legal (Art. 53 Ley de Ordenación Bancaria)	2.375.955	3.184.335	5.286.739	5.340.592	5.769.858	5.811.513
Otras reservas obligatorias y especiales	4.502.669	8.722.092	14.849.986	14.893.410	15.291.329	14.215.231
II. Bis. REGULARIZACION LEY 76/1961	27.014	27.014	858	—	—	—
III. ENTIDADES DE CREDITO Y AHORRO	155.154.164	148.680.053	180.657.656	179.899.214	200.467.736	185.211.667
IV. ACREEDORES	425.927.833	520.820.975	633.552.852	658.966.609	691.211.983	712.882.123
Cuentas corrientes a la vista	174.777.243	206.079.934	216.780.388	204.359.348	217.419.297	215.171.077
Cuentas de ahorro	65.638.530	76.752.545	73.640.725	73.594.360	74.654.781	78.430.544
Imposiciones a plazo inferior a dos años	73.334.909	123.914.615	218.297.544	251.201.349	268.897.442	290.681.819
Imposiciones a dos o más años	112.177.151	114.073.881	124.834.195	129.811.552	130.240.463	128.598.683
V. BONOS DE CAJA Y OBLIGACIONES EN CIRCULACION	70.921.907	80.200.285	78.309.239	78.606.198	77.281.279	78.090.538
VI. ACREEDORES EN MONEDA EXTRANJERA (Valor efectivo)	10.105.662	10.812.427	13.874.439	14.038.140	15.870.458	16.710.191
VII. EFECTOS Y DEMAS OBLIGACIONES A PAGAR	19.601.052	27.738.717	33.504.728	31.843.346	35.685.511	35.703.141
VIII. ACEPTACIONES, AVALES Y CREDITOS DOCUMENTARIOS	97.306.351	110.373.670	113.262.803	111.661.625	113.269.834	119.540.312
IX. CUENTAS DIVERSAS	32.698.133	41.249.159	56.509.880	60.900.628	62.642.523	68.115.403
X. CUENTAS DE ORDEN	594.577.136	612.320.832	734.512.066	825.785.275	865.173.204	902.975.158
XI. PERDIDAS Y GANANCIAS	748.371	667.008	641.007	716.737	12.411	12.411
Total pasivo	1.463.733.468	1.618.707.175	1.923.270.905	2.040.701.565	2.145.347.053	2.203.003.768
Deposитantes (valores nominales)	214.585.717	253.287.647	314.798.939	325.791.285	325.741.853	348.191.050

FINANZAS

14./7 Índice general ponderado de cotización. Valores de Renta variable. Bolsa de Barcelona

1980 JULIO		AGOSTO		SEPTIEMBRE		OCTUBRE		NOVIEMBRE		DICIEMBRE	
Día	Índice	Día	Índice	Día	Índice	Día	Índice	Día	Índice	Día	Índice
Base: 1-1-1980 = 100											
1	99,43	1	99,68	2	102,46	1	106,57	4	104,13	2	99,54
2	99,42	5	99,84	3	102,71	2	106,57	5	104,00	3	98,75
3	99,62	6	100,02	4	103,14	3	106,74	6	104,01	4	98,18
4	99,68	7	100,14	5	103,71	7	107,09	7	103,71	5	98,38
8	99,54	8	100,48	9	106,08	8	106,92	11	103,34	9	99,05
9	99,52	12	100,95	10	106,61	9	106,80	12	102,39	10	99,07
10	99,40	13	101,41	12	106,16	10	106,67	13	100,45	11	99,27
11	99,57	14	101,44	16	107,64	14	106,36	14	100,78	12	98,65
15	100,12	19	101,83	17	107,42	15	106,29	18	100,26	16	98,76
16	100,00	20	102,61	18	107,19	16	106,09	19	100,57	17	98,20
17	99,88	21	103,20	19	106,74	17	106,29	20	101,00	18	97,74
18	99,09	22	103,68	23	105,77	21	106,19	21	100,78	19	97,74
22	99,83	26	103,96	25	105,28	22	106,08	25	100,96	23	98,41
23	99,66	27	103,03	26	105,50	23	106,01	26	100,42	30	98,37
24	99,73	28	102,45	30	106,04	24	105,85	27	99,11	31	98,79
29	99,97	29	102,11			28	105,46	28	99,40		
30	99,91					29	105,36				
31	99,78					30	105,16				
						31	112,69				

14./8 Índice ponderado sobre valores seleccionados. Bolsa de Barcelona. Base 1-1-1956 = 100

	ELECTRICOS	BANCARIOS	QUIMICOS	CEMENTOS Y CONS- TRUCCION	SIDERUR- GICOS Y MINEROS	ALIMEN- TICIOS	TEXTILES	VARIOS	GENERAL
1979									
Agosto	117,93	983,53	67,99	171,48	38,28	64,25	34,83	123,44	149,04
Septiembre	119,24	936,38	67,37	162,36	37,85	67,02	33,25	125,64	146,30
Octubre	124,50	861,87	64,98	158,66	39,44	64,21	36,04	131,91	145,43
Noviembre	119,86	793,11	53,05	154,16	35,37	63,50	31,99	127,21	136,46
Diciembre	129,50	844,19	53,10	156,21	32,07	63,18	28,09	116,86	140,50
1980									
Enero	124,28	820,88	57,86	159,11	40,77	64,50	30,92	124,89	141,54
Febrero	124,78	888,85	56,97	153,43	40,56	64,36	30,54	132,55	143,42
Marzo	123,72	863,43	54,23	151,73	39,83	62,96	30,07	134,36	140,90
Abril	124,35	820,96	51,84	146,14	36,66	60,23	29,58	128,26	136,89
Mayo	129,64	843,01	54,74	141,14	33,99	62,26	28,77	132,62	139,73
Junio	136,77	872,70	51,63	142,99	35,44	60,98	31,81	140,31	145,16
Julio	122,55	888,93	54,93	143,77	29,17	62,32	29,28	126,74	140,12
Agosto	131,59	899,13	54,79	155,18	30,71	64,72	28,71	135,88	143,46
Septiembre	136,17	957,30	56,99	160,00	30,56	67,41	29,78	137,38	148,23
Octubre	135,04	991,08	54,69	159,39	27,74	67,52	27,80	142,47	147,07
Noviembre	126,82	981,71	50,63	150,36	22,60	67,16	25,43	138,54	139,66
Diciembre	130,79	987,70	46,32	142,16	20,64	66,98	24,21	134,02	138,80

FINANZAS

14./9 Índice de la cotización de la Bolsa de Barcelona. Base 1-1-1956 = 100 ■

	1975	1976	1977	1978	1979	1980
Enero	381,61	376,15	269,05	172,21	149,50	141,54
Febrero	406,88	359,66	279,14	166,71	162,60	143,42
Marzo	396,77	347,04	266,69	167,58	173,14	140,90
Abril	412,05	377,57	262,03	181,25	160,18	136,89
Mayo	388,20	372,48	245,54	187,60	156,18	139,73
Junio	369,91	354,74	243,71	185,82	156,25	145,16
Julio	363,78	346,50	213,20	191,60	145,44	140,12
Agosto	371,87	331,87	212,67	184,65	149,04	143,46
Septiembre	354,74	327,49	183,83	179,26	146,30	148,23
Octubre	360,35	298,55	176,83	177,27	145,43	147,07
Noviembre	396,25	319,61	175,85	165,63	136,46	139,66
Diciembre	390,94	284,35	179,74	164,03	140,50	138,80

INDICE DE COTIZACION DE LA BOLSA DE BARCELONA

G.35



FINANZAS

14./10 Volumen de contratación. Bolsa de Barcelona (miles de ptas.)

AÑO MES	FONDOS PUBLICOS		ACCIONES		OBLIGACIONES		TOTAL	
	Valor Nominal	Valor Efectivo	Valor Nominal	Valor Efectivo	Valor Nominal	Valor Efectivo	Valor Nominal	Valor Efectivo
1976	834.860	931.443	12.876.675	31.284.436	3.257.965	3.215.768	16.969.500	35.431.647
1977	432.056	459.087	8.215.579	13.721.556	3.074.489	2.972.843	11.722.114	17.153.487
1978	451.533	452.356	11.650.385	19.679.593	5.789.878	5.693.567	17.891.866	25.825.520
1979	829.674	803.459	12.305.417	12.475.258	8.872.511	8.699.487	22.007.603	21.978.204
1980	2.264.727	2.148.306	16.666.926	14.496.259	8.552.108	8.254.239	27.483.761	24.898.804
1979								
Diciembre	50.675	48.117	2.219.836	1.809.984	870.617	840.108	3.134.729	2.688.923
1980								
Enero	62.807	57.915	1.456.573	1.159.528	878.976	861.840	2.398.357	2.079.284
Febrero	59.957	57.141	1.219.047	1.172.291	1.290.645	1.187.304	2.569.650	2.416.741
Marzo	41.435	39.012	1.015.031	927.706	820.820	779.317	1.877.286	1.746.035
Abril	55.523	53.250	897.969	782.016	564.335	557.161	1.517.827	1.392.427
Mayo	193.200	189.129	1.463.953	1.403.547	953.225	911.948	2.583.378	2.504.624
Junio	73.160	70.005	1.317.427	1.111.772	357.780	338.486	1.748.367	1.520.263
Julio	442.688	424.902	1.494.122	1.355.881	426.473	411.106	2.363.283	2.191.889
Agosto	65.707	63.194	819.342	635.287	447.783	435.977	1.332.832	1.134.458
Septiembre	305.093	276.351	1.202.996	1.048.718	535.179	531.039	2.043.268	1.856.108
Octubre	392.270	372.980	1.663.448	1.538.451	1.060.765	1.054.750	3.116.483	2.966.182
Noviembre	431.251	410.728	1.407.273	1.239.765	446.457	436.448	2.284.981	2.086.941
Diciembre	141.633	133.697	2.555.267	2.026.929	769.667	748.856	3.466.568	2.909.483

Millones de Ptas. VALOR EFECTIVO CONTRATADO EN LA BOLSA DE BARCELONA

G.36

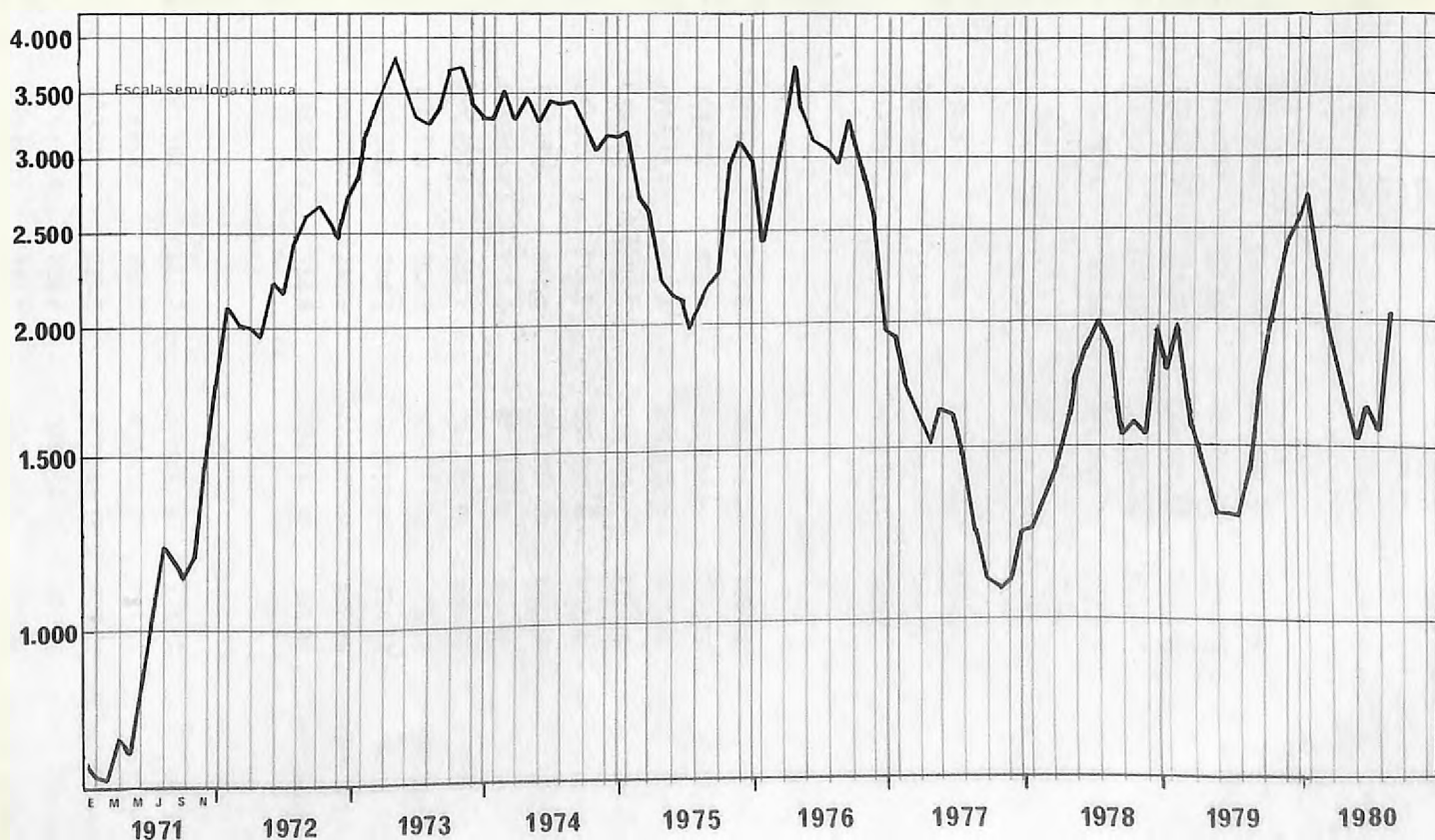

AÑO MES	BARCELONA		GERONA		LERIDA		TARRAGONA		CATALUÑA	
	Número	Miles ptas.	Número	Miles ptas.	Número	Miles ptas.	Número	Miles ptas.	Número	Miles ptas.
1974	646.240	43.082.413	46.079	5.081.507	23.733	2.537.805	49.315	4.512.104	765.367	55.213.829
1975	686.244	56.745.494	49.720	5.662.120	27.269	2.961.064	57.212	4.582.433	820.445	69.951.111
1976	663.242	67.102.663	50.123	5.804.871	27.163	2.961.421	58.606	5.480.937	799.138	81.349.892
1977	741.064	101.437.553	55.682	7.484.469	31.910	4.097.495	62.144	6.586.032	890.800	119.605.549
1978	826.538	140.888.338	59.637	9.053.611	31.098	4.173.921	69.347	8.953.094	986.620	163.068.964
1978										
Octubre	82.457	13.836.578	5.631	785.656	2.882	372.485	6.772	827.987	97.742	15.822.706
Noviembre	60.952	11.049.117	4.121	600.206	2.312	327.874	5.233	594.054	72.620	12.571.251
Diciembre	75.038	12.374.681	5.367	787.511	2.675	414.504	5.830	776.054	88.910	14.352.750
1979										
Enero	85.987	14.241.658	6.031	964.159	3.059	479.175	7.150	888.118	102.227	16.573.110
Febrero	60.152	9.423.278	4.479	739.233	2.226	314.072	4.825	640.443	71.682	11.117.026
Marzo	82.740	13.866.708	6.750	1.015.810	3.011	575.538	6.326	867.951	98.827	16.326.007
Abril	69.713	11.640.583	5.282	944.457	2.559	458.683	5.436	757.316	82.990	13.801.039
Mayo	81.993	14.339.858	7.473	1.191.180	3.006	500.234	7.431	884.552	99.903	16.915.824
Junio	65.359	27.325.071	5.560	1.877.898	2.626	580.693	5.854	2.496.133	79.399	32.279.795
Julio	86.174	14.588.519	8.213	1.406.250	3.533	640.840	7.526	1.248.046	105.446	17.883.655
Agosto	73.235	11.033.401	7.452	1.296.398	3.139	643.578	6.747	906.619	90.573	13.879.996
Septiembre	70.834	13.122.674	6.120	1.227.560	2.624	495.865	6.319	1.062.833	85.897	15.908.932
Octubre	91.559	16.322.935	8.806	1.552.848	3.790	785.793	7.868	1.143.483	112.023	19.805.059
Noviembre	61.892	10.998.735	6.285	1.135.026	2.499	555.126	5.826	792.621	76.502	13.481.508
Diciembre	88.649	14.141.661	8.627	1.489.315	3.581	641.486	8.447	1.086.040	492.908	95.511.928
1980										
Enero	77.712	14.178.606	7.734	1.305.196	3.189	677.890	7.068	1.037.783	95.703	16.265.475
Febrero	72.124	12.329.076	7.889	1.228.630	3.116	632.972	7.019	914.306	90.148	15.104.984
Marzo	71.231	11.401.270	8.429	1.372.058	3.356	727.566	7.014	964.569	90.030	14.465.463
Abril	68.042	11.894.359	6.888	1.155.770	2.948	617.371	6.380	932.285	84.258	14.599.785
Mayo	86.859	14.690.063	9.691	1.631.045	3.803	711.474	8.240	1.049.343	108.593	18.081.925

AÑO MES	TOTAL		O. AGRICULTURA, SILVI- CULTURA, CAZA Y PESCA		I. MINAS Y CANTERAS		II-III. INDUSTRIAS MANUFACTURERAS		IV. INDUSTRIAS CONSTRUCCION		V. ELECTRICIDAD, GAS Y AGUA	
	Núm.	Capital Miles ptas.	Núm.	Capital Miles ptas.	Núm.	Capital Miles ptas.	Núm.	Capital Miles ptas.	Núm.	Capital Miles ptas.	Núm.	Capital Miles ptas.
1974	2.895	12.513.876	34	112.128	13	11.540	740	1.961.716	289	1.489.089	12	10.180
1975	2.991	9.570.686	50	194.589	11	65.150	749	2.381.286	329	1.107.190	28	49.316
1976	3.118	6.780.844	59	621.124	8	15.500	736	1.564.153	366	616.510	40	43.020
1977	2.477	5.287.120	60	224.140	8	9.000	587	1.375.613	254	620.506	50	57.832
1978	2.331	7.554.432	44	124.513	8	15.750	526	2.525.806	191	586.964	44	59.920

1978

Marzo	277	628.104	1	3.600	—	—	66	109.366	22	51.860	1	500
Abril	248	499.655	1	200	1	100	71	131.565	15	45.240	5	2.900
Mayo	232	550.460	9	38.573	1	500	57	180.492	24	58.640	4	3.900
Junio	172	361.245	1	7.600	—	—	37	96.400	12	60.600	1	2.000
Julio	168	839.000	5	20.700	2	2.600	46	187.100	17	71.400	1	200
Agosto	147	813.413	—	—	—	—	27	81.372	16	38.200	2	4.400
Septiembre	135	465.542	9	13.500	—	—	25	27.890	12	83.102	5	3.000
Octubre	283	636.654	—	—	—	—	65	219.550	12	19.050	4	6.450
Noviembre	206	577.160	7	29.620	1	150	39	92.291	17	52.600	7	26.700
Diciembre	129	496.870	—	—	1	2.000	29	173.600	8	31.370	2	2.000

AÑO MES	VI. 1. COMERCIO		VI. 2. BANCOS Y ESTA- BLECIMIENTOS F.		VI. 3. ENTIDADES DE SEGUROS		VI. 4. INMOBILIARIAS		VII. TRANSPORTE, ALMACEN- NAJE Y COMUNICACIONES		VIII. PRESTACION SERVICIOS	
	Núm.	Capital Miles ptas.	Núm.	Capital Miles ptas.	Núm.	Capital Miles ptas.	Núm.	Capital Miles ptas.	Núm.	Capital Miles ptas.	Núm.	Capital Miles ptas.
1974	573	1.073.074	143	3.725.562	1	25.000	795	3.433.481	74	199.396	221	472.710
1975	637	1.240.043	199	2.338.517	2	50.000	648	1.683.890	108	171.390	230	289.315
1976	742	1.241.503	168	602.790	7	176.640	604	1.259.669	99	206.659	289	433.276
1977	543	969.995	103	461.032	2	1.100	502	1.009.291	153	172.286	215	386.325
1978	584	1.355.627	75	160.421	1	500	490	1.245.031	151	371.818	217	1.108.082

1978

Marzo	90	156.002	6	10.556	—	—	63	81.620	12	207.300	14	7.300
Abril	59	124.195	—	—	—	—	42	120.360	23	18.755	31	56.340
Mayo	49	97.880	10	21.595	—	—	53	129.327	10	2.800	15	16.753
Junio	41	59.745	8	5.060	—	—	35	84.850	15	29.890	20	15.100
Julio	44	66.400	7	15.260	1	500	26	68.030	9	2.310	10	404.500
Agosto	51	178.409	1	5.000	—	—	24	72.580	6	17.350	20	416.102
Septiembre	26	232.940	6	1.400	—	—	30	77.840	12	10.420	10	15.450
Octubre	76	129.605	8	9.320	—	—	56	131.875	18	7.592	44	113.212
Noviembre	47	73.960	18	88.530	—	—	49	158.659	11	42.350	10	12.300
Diciembre	36	92.770	1	1.000	—	—	32	172.440	4	5.900	16	15.790

AÑO MES	TOTAL		O. AGRICULTURA, SILVI- CULTURA, CAZA Y PESCA		I. MINAS Y CANTERAS		II-III. INDUSTRIAS MANUFACTURERAS		IV. INDUSTRIAS CONSTRUCCION		V. ELECTRICIDAD, GAS Y AGUA	
	Núm.	Capital Miles ptas.	Núm.	Capital Miles ptas.	Núm.	Capital Miles ptas.	Núm.	Capital Miles ptas.	Núm.	Capital Miles ptas.	Núm.	Capital Miles ptas.
1974	1.490	29.916.535	18	178.780	8	53.800	553	10.218.046	89	1.738.568	14	3.532.964
1975	1.097	21.481.350	32	277.979	8	55.936	357	6.871.450	109	967.849	17	3.345.343
1976	1.063	21.252.835	35	343.596	6	90.100	318	4.897.181	98	812.899	18	5.283.905
1977	1.101	18.999.652	51	596.964	12	50.662	273	3.496.808	92	1.063.036	16	7.298.430
1978	948	9.951.279	34	279.223	10	69.497	236	2.716.347	83	966.196	16	99.810
1978												
Marzo	111	1.180.321	5	67.850	2	3.372	26	355.080	10	42.926	4	26.590
Abril	112	1.035.476	1	1.315	2	7.725	24	259.438	4	108.400	3	22.000
Mayo	104	684.794	11	58.223	—	—	23	140.180	15	121.905	1	9.000
Junio	91	1.166.711	—	—	1	5.600	24	198.565	10	265.060	—	—
Julio	35	327.532	1	2.620	—	—	11	116.320	4	27.500	1	2.380
Agosto	58	708.317	1	9.200	3	6.900	15	160.739	5	10.900	1	3.000
Septiembre	68	1.111.495	4	34.205	—	—	21	345.220	4	22.000	—	—
Octubre	74	787.648	2	11.160	—	—	18	259.610	2	64.860	1	1.140
Noviembre	88	764.176	7	72.650	—	—	20	113.490	6	28.000	4	25.700
Diciembre	26	153.395	—	—	1	1.900	8	65.920	—	—	—	—

AÑO MES	VI. 1. COMERCIO		VI. 2. BANCOS Y ESTA- BLECIMIENTOS F.		VI. 3. ENTIDADES DE SEGUROS		VI. 4. INMOBILIARIAS		VII. TRANSPORTE, ALMACE- NAJE Y COMUNICACIONES		VIII. PRESTACION SERVICIOS	
	Núm.	Capital Miles ptas.	Núm.	Capital Miles ptas.	Núm.	Capital Miles ptas.	Núm.	Capital Miles ptas.	Núm.	Capital Miles ptas.	Núm.	Capital Miles ptas.
1974	177	2.316.112	97	6.519.328	3	8.125	409	4.320.983	35	309.066	87	720.763
1975	151	1.158.684	102	5.412.814	—	—	240	2.756.942	26	126.333	55	472.020
1976	147	1.001.557	69	5.123.620	2.	26.500	265	2.274.613	30	266.682	73	1.132.182
1977	175	1.142.045	61	1.231.483	1	500	356	3.165.253	24	135.361	62	819.110
1978	173	1.329.397	46	901.211	1	5.900	264	2.700.845	21	163.215	64	719.638
1978												
Marzo	16	59.954	8	149.999	—	—	33	452.800	2	7.500	5	14.250
Abril	31	242.020	3	46.600	—	—	36	316.158	3	28.000	5	3.820
Mayo	19	97.232	3	5.100	—	—	24	221.920	5	9.784	3	21.450
Junio	20	156.865	1	4.000	—	—	23	469.452	1	851	11	66.318
Julio	8	125.012	1	2.000	—	—	6	40.000	1	200	2	11.500
Agosto	10	101.393	2	20.000	1	5.900	15	155.885	—	—	5	234.400
Septiembre	11	115.900	7	282.170	—	—	18	210.940	1	3.660	2	97.400
Octubre	5	72.212	4	39.666	—	—	30	210.520	3	16.170	9	112.310
Noviembre	12	88.350	7	47.766	—	—	24	293.920	1	2.500	7	91.800
Diciembre	9	47.275	—	—	—	—	5	25.550	1	100	2	12.650

AÑO MES	TOTAL		O. AGRICULTURA, SILVI- CULTURA, CAZA Y PESCA		I. MINAS Y CANTERAS		II-III. INDUSTRIAS MANUFACTURERAS		IV. INDUSTRIAS CONSTRUCCION		V. ELECTRICIDAD, GAS Y AGUA	
	Núm.	Capital Miles ptas.	Núm.	Capital Miles ptas.	Núm.	Capital Miles ptas.	Núm.	Capital Miles ptas.	Núm.	Capital Miles ptas.	Núm.	Capital Miles ptas.
1974	126	413.478	2	1.100	—	—	42	137.090	15	52.254	—	—
1975	163	669.927	4	5.070	—	—	48	291.743	23	60.585	—	—
1976	114	536.267	7	38.710	2	625	39	218.435	13	31.080	2	2.874
1977	96	747.582	3	795	1	100	30	476.910	7	134.370	—	—
1978	74	389.483	2	4.300	2	5.700	21	75.978	7	10.448	2	1.212
1978												
Marzo	3	4.400	—	—	—	—	2	3.400	—	—	—	—
Abril	6	8.200	—	—	—	—	4	5.600	—	—	—	—
Mayo	4	2.272	—	—	—	—	1	300	—	—	1	212
Junio	26	150.550	—	—	1	5.600	4	34.478	3	7.542	—	—
Julio	—	—	—	—	—	—	—	—	—	—	—	—
Agosto	8	4.420	—	—	1	100	4	600	—	—	—	—
Septiembre	4	12.382	—	—	—	—	1	200	—	—	—	—
Octubre	2	1.700	1	700	—	—	—	—	—	—	1	1.000
Noviembre	4	2.850	—	—	—	—	1	300	2	2.250	—	—
Diciembre	2	1.459	—	—	—	—	—	—	—	—	—	—

AÑO MES	VI. 1. COMERCIO		VI. 2. BANCOS Y ESTA- BLECIMIENTOS F.		VI. 3. ENTIDADES DE SEGUROS		VI. 4. INMOBILIARIAS		VII. TRANSPORTE, ALMACE- NAJE Y COMUNICACIONES		VIII. PRESTACION SERVICIOS	
	Núm.	Capital Miles ptas.	Núm.	Capital Miles ptas.	Núm.	Capital Miles ptas.	Núm.	Capital Miles ptas.	Núm.	Capital Miles ptas.	Núm.	Capital Miles ptas.
1974	18	11.540	1	500	—	—	38	203.128	3	3.266	7	4.600
1975	45	56.305	4	23.060	—	—	25	216.894	4	5.750	10	10.520
1976	23	30.193	3	2.200	—	—	13	113.225	4	96.000	8	2.925
1977	28	32.245	—	—	1	100	21	95.312	1	250	4	7.500
1978	10	39.500	3	61.630	—	—	16	171.439	1	1.200	10	18.082
1978												
Marzo	—	—	1	1.000	—	—	—	—	—	—	—	—
Abril	—	—	—	—	—	—	2	2.600	—	—	—	—
Mayo	1	1.260	1	500	—	—	—	—	—	—	—	—
Junio	5	7.000	1	60.130	—	—	4	18.700	—	—	8	17.100
Julio	—	—	—	—	—	—	—	—	—	—	—	—
Agosto	1	500	—	—	—	—	1	2.020	1	1.200	—	—
Septiembre	—	—	—	—	—	—	2	11.700	—	—	1	482
Octubre	—	—	—	—	—	—	—	—	—	—	—	—
Noviembre	1	300	—	—	—	—	—	—	—	—	—	—
Diciembre	1	440	—	—	—	—	1	1.019	—	—	—	—

FINANZAS

14./15 Suspensiones de Pagos. Barcelona-ciudad (millones de ptas.)

	1978			1979			1980			Agosto			Septiembre		
	N.º	Activo	Pasivo	N.º	Activo	Pasivo	N.º	Activo	Pasivo	N	Activo	Pasivo	N	Activo	Pasivo
Alimentación	1	65	33	2	143	95	—	—	—	—	—	—	—	—	—
Textil	15	5.243	2.786	11	5.253	2.435	2	167	95	—	—	—	—	—	—
Confección	11	1.664	831	7	489	442	—	—	—	—	—	—	—	—	—
Piel y calzado	—	—	—	2	158	72	2	22	108	—	—	—	—	—	—
Madera y - muebles	3	515	282	5	299	207	1	36	30	—	—	—	—	—	—
Papel	2	73	52	2	62	30	—	—	—	—	—	—	—	—	—
Artes gráficas	5	1.120	710	7	864	465	—	—	—	—	—	—	—	—	—
Química	4	611	450	4	1.516	1.046	—	—	—	—	—	—	—	—	—
Materiales construcción	5	694	376	4	506	279	1	365	241	—	—	—	—	—	—
Siderometalur- gia	40	7.775	4.979	39	15.899	8.923	7	445	316	—	—	—	1	470	187
Otras industrias	2	71	50	6	400	243	1	14	6	—	—	—	—	—	—
Construcción	16	1.454	576	19	5.371	3.478	2	98	267	—	—	—	—	—	—
Comercio	20	3.564	2.091	9	440	249	3	153	46	—	—	—	—	—	—
Servicios	21	10.780	5.890	20	9.936	4.039	4	813	596	—	—	—	2	1.271	97
TOTAL	145	33.629	19.106	137	41.336	22.003	23	2.113	1.705	—	—	—	3	1.741	284

14./16 Quiebras. Barcelona-ciudad (Número)

	1978	1979	1979 Diciembre	1980 Mayo	Junio	Julio	Agosto	Septiembre	Octubre
Alimentación	—	1	—	—	—	1	—	—	—
Textil	3	—	—	—	—	—	—	—	—
Confección	1	1	—	—	—	—	—	—	—
Piel y calzado	—	—	—	—	—	—	—	—	1
Madera y muebles	—	1	—	—	—	—	—	—	—
Papel	—	—	—	—	—	—	—	—	—
Artes gráficas	1	—	—	1	—	—	—	—	—
Química	—	2	—	—	—	—	—	—	—
Materiales construcción	—	—	—	—	—	—	—	—	1
Siderometalurgia	6	8	—	—	—	—	—	1	—
Otras industrias	—	—	—	—	—	—	—	1	—
Construcción	3	7	1	—	1	1	—	—	—
Comercio	6	—	—	—	—	—	—	—	—
Servicios	9	5	—	—	—	1	—	1	—
TOTAL	29	25	1	1	1	3	—	3	2

15. SITUACION LABORAL

15./1 Encuesta población activa (a). Población de 16 años y más. Cataluña (miles de personas)

	POBLACION ACTIVA			POBLACION INACTIVA	POBLACION CONTADA APARTE	TOTAL POBLACION DE 14 AÑOS Y MAS
	Ocupados ■	Parados	Total ■			
1976						
4.º trimestre	2.116	91	2.207	2.029	49	3.975
1977						
1.º trimestre	2.104	81	2.185	2.075	47	4.306
2.º trimestre	2.110	80	2.190	2.094	44	4.328
3.º trimestre	2.103	101	2.204	2.099	46	4.349
4.º trimestre	2.105	104	2.209	2.114	48	4.371
1978						
1.º trimestre	2.093	128	2.221	2.121	51	4.393
2.º trimestre	2.075	143	2.219	2.143	53	4.415
3.º trimestre	2.059	157	2.216	2.171	49	4.436
4.º trimestre	2.058	167	2.225	2.184	48	4.458
1979						
1.º trimestre	2.040	167	2.207	2.021	50	4.278
2.º trimestre	2.030	154	2.184	2.065	49	4.298
3.º trimestre	2.034	172	2.205	2.080	50	4.335
4.º trimestre	2.003	203	2.206	2.084	48	4.338
1980						
1.º trimestre	1.988	236	2.225	2.077	49	4.350
2.º trimestre	1.969	259	2.229	2.094	45	4.369

(a) En el 1.º trimestre de 1979 se introducen cambios en la E.P.A. Los datos de antes de dicho período corresponden a la población de 14 años y más.

15./2 Población de 16 y más años que trabaja (a). Distribución sectorial. Cataluña (miles de personas)

	AGRICULTURA Y PESCA	INDUSTRIA	CONSTRUCCION	SERVICIOS	NO CLASIFICABLES	TOTAL
1976						
4.º trimestre	153	845	238	879	4	2.119
1977						
1.º trimestre	142	849	235	880	2	2.108
2.º trimestre	136	852	232	886	7	2.113
3.º trimestre	147	841	241	873	7	2.109
4.º trimestre	136	859	228	883	2	2.108
1978						
1.º trimestre	128	871	224	869	3	2.095
2.º trimestre	128	886	218	843	2	2.078
3.º trimestre	132	882	214	834	—	2.063
4.º trimestre	128	880	217	838	—	2.062
1979						
1.º trimestre	132	858	213	856	—	2.060
2.º trimestre	133	844	207	863	—	2.047
3.º trimestre	141	814	198	895	—	2.048
4.º trimestre	140	800	186	891	—	2.018
1980						
1.º trimestre	144	794	183	882	—	2.004
2.º trimestre	133	774	183	882	—	1.972

(a) En el 2.º trimestre de 1980 se introducen cambios en la E.P.A. Los datos de antes de dicho período corresponden a la población de 14 años y más.

	BARCELONA		GERONA		LERIDA		TARRAGONA		CATALUÑA		BALEARES		ESPAÑA	
	Activa	$\frac{\text{Parada}}{\% \text{ Activa}}$	Activa	$\frac{\text{Parada}}{\% \text{ Activa}}$	Activa	$\frac{\text{Parada}}{\% \text{ Activa}}$	Activa	$\frac{\text{Parada}}{\% \text{ Activa}}$	Activa	$\frac{\text{Parada}}{\% \text{ Activa}}$	Activa	$\frac{\text{Parada}}{\% \text{ Activa}}$	Activa	$\frac{\text{Parada}}{\% \text{ Activa}}$
1977														
1.º trimestre	1.667	4,33	196	1,65	136	1,11	186	2,16	2.185	3,70	231	4,46	13.154	5,37
2.º trimestre	1.671	4,19	199	1,65	135	1,85	185	2,21	2.190	3,65	236	3,94	13.130	5,17
3.º trimestre	1.676	5,25	201	1,99	139	2,12	188	3,26	2.204	4,58	238	3,83	13.223	5,88
4.º trimestre	1.692	5,25	194	2,70	135	1,88	188	3,93	2.209	4,70	237	4,45	13.273	6,27
1978														
1.º trimestre	1.710	6,49	196	2,60	131	2,74	184	4,52	2.221	5,76	236	5,18	13.257	7,01
2.º trimestre	1.704	7,65	198	1,87	133	2,03	184	3,54	2.219	6,46	233	4,34	13.140	7,14
3.º trimestre	1.696	8,32	200	2,05	135	2,36	185	4,33	2.216	7,06	235	3,95	13.160	7,70
4.º trimestre	1.712	8,78	194	2,32	133	2,42	188	4,85	2.225	7,51	231	4,58	13.165	8,23
1979														
1.º trimestre	1.696	8,97	192	2,24	132	1,67	188	4,58	2.207	7,58	245	5,88	12.899	8,21
2.º trimestre	1.673	8,39	191	2,25	131	0,92	190	4,37	2.184	7,06	248	4,23	12.828	8,25
3.º trimestre	1.684	8,26	192	2,81	137	1,24	191	4,81	2.205	7,81	256	4,14	12.894	8,78
4.º trimestre	1.693	10,89	186	3,01	137	1,31	190	5,95	2.206	9,20	255	5,17	12.927	9,55
1980														
1.º trimestre	1.718	12,42	182	3,14	136	2,21	189	7,62	2.225	10,63	254	7,45	12.909	10,64
2.º trimestre	1.725	13,53	185	3,56	132	3,18	186	8,01	2.229	11,63	250	8,20	12.827	11,22

(a) En el 1.º trimestre de 1979 se introducen cambios en la E.P.A. Los datos de antes de este periodo corresponden a la población de 14 años y más y los de después a la población de 16 años y más.

SITUACION LABORAL

ENCUESTA DE POBLACION ACTIVA

G. 37

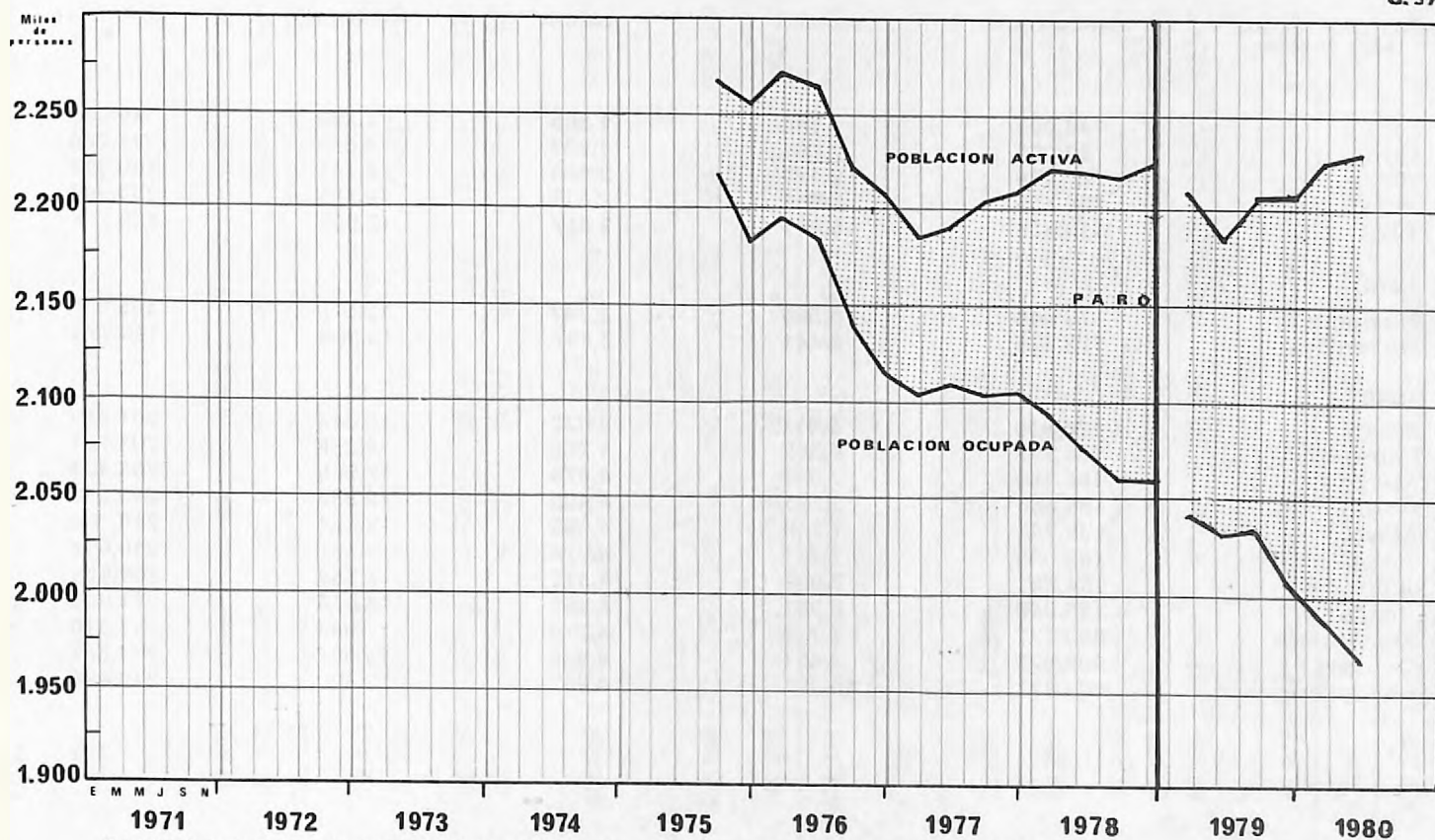

15./4 Demanda y oferta de empleo. Cataluña

AÑO MES	En el mes	DEMANDAS			En el mes	OFERTAS		
		Por colocación nominadas	Bajas por colocación innominadas	Por otras causas		Por colocación innominadas	Bajas por colocación innominadas	Por otras causas
1975 ☉	18.461	4.580	13.533
1976 ☉	16.068	4.467	11.051
1977 ☉	20.613	8.423	11.532
1978 ☉	25.798	9.495	1.904	10.012	12.475	1.915	1.036	..
1979 ☉	32.718	8.907	3.501	16.569	14.633	3.507	1.982	..
1979								
Septiembre	34.709	8.941	2.640	16.237	13.662	2.646	1.799	..
Octubre	46.479	9.733	4.687	35.002	16.451	4.570	1.842	..
Noviembre	36.252	7.966	3.668	23.244	14.062	3.756	1.820	..
Diciembre	29.316	7.062	2.879	17.883	11.516	2.814	1.641	..
1980								
Enero	41.350	9.040	3.351	24.430	15.635	3.497	2.083	..
Febrero	37.010	9.238	3.477	21.575	15.361	4.127	1.447	..
Marzo	35.056	9.692	2.920	20.413	15.382	2.920	2.929	..
Abril	36.944	10.359	3.519	17.417	16.866	3.519	2.027	..
Mayo	40.385	12.959	4.290	22.616	19.292	4.290	5.635	..
Junio	42.287	12.910	3.850	24.502	19.457	3.906	2.599	..
Julio	40.118	12.896	3.498	25.892	17.851	3.710	2.521	..
Agosto	27.666	7.553	2.154	15.700	10.592	2.163	1.682	..
Septiembre	52.510	10.850	3.128	19.500	17.004	3.135	2.124	..

SITUACION LABORAL

15./5 Paro registrado. Distribución provincial

POSICION FINAL AÑO O MES	BARCELONA	GERONA	LERIDA	TARRAGONA	CATALUÑA
1975	44.994	1.718	1.380	1.599	49.691
1976	62.662	2.804	1.997	4.265	71.728
1977	87.649	3.194	2.008	8.141	100.992
1978	136.155	3.954	2.613	10.585	153.307
1979	173.575	6.441	3.857	12.905	196.778
1979					
Noviembre	173.046	6.566	3.747	12.579	195.938
Diciembre	173.575	6.441	3.857	12.905	196.778
1980					
Enero	176.829	6.914	4.032	14.044	201.819
Febrero	178.295	6.862	4.286	14.258	203.701
Marzo	181.189	7.070	4.479	12.665	205.403
Abril	185.660	7.535	4.405	12.954	210.554
Mayo	186.141	7.348	4.385	12.892	210.766
Junio	185.309	7.117	4.674	13.597	210.697
Julio	184.281	7.007	4.512	13.858	209.658
Agosto	185.046	6.991	4.952	14.076	211.065
Septiembre	200.127	7.729	4.710	14.944	227.510
Octubre	205.023	9.431	4.926	15.487	234.867
Noviembre	209.072	10.407	4.997	15.980	240.456

15./6 Paro registrado. Cataluña

POSICION FINAL AÑO O MES	I. AGRICOLA	II. INDUSTRIA	III. CONSTRUCCION	IV. SERVICIOS	V. SIN EMPLEO ANTERIOR	TOTAL
1975	82	23.921	16.767	6.662	2.259	49.691
1976	107	32.605	28.607	8.995	1.414	71.728
1977	332	46.371	31.235	17.016	6.038	100.992
1978	541	66.492	40.634	27.275	18.365	153.307
1979	514	74.248	49.165	37.977	34.874	196.778
1979						
Noviembre	549	72.454	48.012	38.518	36.405	195.938
Diciembre	514	74.248	49.165	37.977	34.874	196.778
1980						
Enero	549	75.911	50.113	39.527	35.719	201.819
Febrero	582	77.299	50.732	40.812	34.276	203.701
Marzo	592	77.781	50.056	42.066	34.908	205.403
Abril	620	79.050	50.966	42.921	36.997	210.554
Mayo	643	78.483	50.766	42.612	38.262	210.766
Junio	648	77.755	49.417	42.685	40.192	210.697
Julio	655	79.042	49.798	42.672	37.491	209.658
Agosto	650	80.449	51.183	42.296	36.487	211.065
Septiembre	673	83.972	52.660	45.684	44.521	227.510
Octubre	660	85.894	51.736	49.513	47.064	234.867
Noviembre	682	87.846	52.067	52.231	47.630	240.456

SITUACION LABORAL

15.7 Trabajadores afiliados a la Seguridad Social. Barcelona

RAMAS DE ACTIVIDAD	1975 Diciembre	1976 Diciembre	1977 Diciembre	1978 Diciembre	1979 Diciembre	1980 Marzo	Abril	Mayo	Junio	Julio	Agosto
Explotación de minas y canteras	17.187	17.243	17.296	17.276	17.196	17.088	17.092	16.966	16.973	16.927	16.924
Industria alimenticia	61.382	66.910	68.963	68.547	68.163	68.103	68.437	68.596	68.957	68.959	68.654
Industria textil	249.329	245.571	244.781	234.395	226.456	225.438	224.741	223.908	223.523	222.250	221.529
Industrias calzado, confección y piel	45.830	51.604	56.295	53.424	52.478	51.943	51.762	51.651	51.233	50.782	50.394
Industria de la madera	40.088	40.027	41.393	40.085	38.506	38.102	37.960	37.409	37.324	37.057	36.904
Industrias papel y artes gráficas	48.185	52.434	56.947	56.577	55.711	55.340	55.284	55.171	55.297	55.201	55.076
Industria química	86.731	88.661	89.395	88.317	86.351	85.572	84.920	84.466	84.333	84.098	83.729
Industrias construcción, vidrio, arcilla, cerámica, cemento	313.464	323.841	325.176	311.586	288.661	284.092	282.988	280.870	279.965	278.268	276.497
Industrias metálicas básicas, construcciones mecánicas, eléctricas, otros metálicos y fabriles	261.159	265.646	267.167	258.809	248.397	245.534	245.108	242.321	241.472	240.316	239.349
Electricidad, gas, agua y saneamiento	15.457	15.700	15.677	16.527	17.432	17.884	17.953	18.260	18.378	18.514	18.581
Total industria	1.138.812	1.167.637	1.183.090	1.145.543	1.099.351	1.089.096	1.086.245	1.079.618	1.077.455	1.072.372	1.067.637

Comercio	80.854	78.964	78.447	77.543	77.986	77.240	77.394	77.071	77.276	77.318	76.690
Bancos, establecimientos financieros y seguros	59.555	61.365	61.996	63.107	64.258	64.477	64.521	64.561	64.925	65.462	65.323
Transportes, almacenajes y comunicaciones	74.522	75.176	75.577	73.451	71.638	71.116	71.108	71.026	71.032	70.987	70.878
Servicios esparcimiento	24.710	28.752	25.370	25.329	26.667	26.732	26.881	27.111	27.278	27.453	27.442
Servicios personales	36.162	41.091	43.821	44.457	42.285	41.604	41.689	41.954	42.726	43.039	42.877
Servicios oficiales, al público, a empresas; otras actividades	89.715	98.752	85.868	63.609	143.623	162.692	166.343	171.262	165.388	169.953	173.451
Total servicios	365.518	384.100	371.079	347.496	426.457	443.861	447.936	452.985	448.625	454.212	456.661
Total general	1.504.330	1.551.737	1.554.169	1.493.039	1.525.808	1.532.957	1.534.181	1.532.603	1.526.080	1.526.584	1.524.298

RAMAS DE ACTIVIDAD	1974 Diciembre	1975 Diciembre	1976 Diciembre	1977 Diciembre	1978 Diciembre	1979 Diciembre	1980 Enero	Febrero	Marzo	Abril	Mayo
Explotación de minas y canteras	713	611	585	552	554	523	520	515	516	506	506
Industria alimenticia	5.665	5.445	5.276	5.107	5.331	5.263	5.231	5.266	5.232	5.424	5.580
Industria textil	1.458	1.418	1.494	1.489	1.419	1.366	1.371	1.373	1.368	1.366	1.329
Industrias calzado, confección y piel	8.715	9.039	9.665	10.066	10.557	10.497	10.312	10.121	9.943	9.874	9.966
Industria de la madera	4.420	4.450	4.596	4.498	4.493	4.332	4.243	4.233	4.224	4.211	4.181
Industrias papel y artes gráficas	1.376	1.328	1.309	1.297	1.421	1.387	1.382	1.380	1.385	1.380	1.382
Industria química	2.722	2.796	2.876	2.868	2.813	2.794	2.787	2.771	2.785	2.787	2.786
Industrias construcción, vidrio, arcilla, cerámica, cemento	32.896	28.415	27.929	26.115	27.751	26.831	27.220	27.790	27.840	28.056	27.722
Industrias metálicas básicas construcciones mecánicas, eléctricas, otros metálicos y fabriles	10.737	10.106	9.875	9.568	10.032	10.157	10.209	10.208	10.242	10.212	10.220
Electricidad, gas, agua y saneamiento	2.674	2.666	2.655	2.668	2.773	2.817	2.818	2.849	2.867	2.904	2.998
Total industria	71.376	66.274	66.260	64.228	67.144	65.967	66.093	66.506	66.402	66.720	66.670
Comercio	13.036	13.094	13.378	13.646	14.459	14.696	14.622	14.653	14.843	15.318	15.903
Bancos, establecimientos financieros y seguros	4.915	5.131	5.352	5.441	6.128	6.322	6.322	6.370	6.422	6.508	6.592
Transportes, almacenajes y comunicaciones	8.869	7.570	7.424	7.209	8.828	8.993	8.943	8.882	9.074	9.482	10.003
Servicios esparcimiento	6.055	5.962	5.922	5.978	6.412	6.640	6.561	6.538	6.611	6.809	7.150
Servicios personales	13.693	6.760	9.586	7.668	10.402	10.421	9.647	10.238	12.691	20.388	31.711
Servicios oficiales, al público, a empresas; otras actividades	48.386	62.731	58.592	61.198	57.128	62.346	69.626	74.323	75.947	73.757	64.999
Total servicios	94.954	101.248	100.254	101.140	103.357	109.418	115.721	121.004	125.588	132.262	136.358
Total general	166.330	167.522	166.514	165.368	170.501	175.385	181.814	187.510	191.990	198.982	203.028

SITUACION LABORAL

15./9 Trabajadores que perciben prestaciones de desempleo. Barcelona

RAMAS DE ACTIVIDAD	1975 Diciembre	1976 Diciembre	1977 Diciembre	1978 Diciembre	1979 Diciembre	1980 Abril	Mayo	Junio	Julio	Agosto	Septiembre
Explotación de minas y canteras	83	156	153	119	168	171	184	183	186	174	177
Industria alimenticia	427	683	511	874	1.294	1.316	1.314	1.304	1.322	1.285	1.279
Industria textil	8.060	5.906	20.257	22.550	25.576	24.145	24.275	24.664	23.960	23.761	23.984
Industrias calzado, confección y piel	252	471	135	437	393	1.548	1.837	1.943	1.880	1.892	1.734
Industria de la madera	864	1.485	1.240	1.148	1.329	1.151	1.202	1.212	1.197	1.240	1.237
Industrias papel y artes gráficas	792	1.851	1.701	1.618	1.383	1.086	1.367	1.163	1.395	1.366	1.379
Industria química	2.640	2.549	2.037	3.001	3.575	3.675	3.838	3.791	3.894	4.874	4.037
Industrias construcción, vidrio, arcilla, cerámica, cemento	16.520	28.809	20.344	32.097	39.332	46.535	46.211	46.072	46.649	43.384	44.007
Industrias metálicas básicas, construcciones mecánicas, eléctricas, otros metálicos y fabriles	10.100	13.567	7.805	16.031	16.645	17.540	45.044	23.004	23.309	43.148	41.076
Electricidad, gas, agua y saneamiento	27	71	55	70	92	189	276	274	278	260	264
Total industria	39.765	55.548	54.238	77.948	89.787	97.356	125.548	103.610	104.070	121.384	119.174
Comercio	2.329	5.142	4.711	5.326	8.738	9.055	8.769	8.725	8.935	8.382	8.497
Bancos, establecimientos financieros y seguros	38	86	64	—	—	—	—	—	—	—	—
Transportes, almacenajes y comunicaciones	454	881	470	97	1.817	2.937	3.128	3.104	3.147	2.947	2.992
Servicios esparcimiento	64	61	22	176	694	997	1.671	1.658	1.681	1.574	1.593
Servicios personales	273	684	630	470	685	1.128	1.615	1.522	1.543	1.445	1.467
Servicios oficiales, al público, a empresas; otras actividades	922	1.611	1.098	2.608	4.810	5.068	5.111	5.132	5.236	4.875	4.894
Total servicios	4.080	8.465	6.995	8.677	16.744	19.185	20.294	20.141	20.542	19.223	19.443
Total general	43.845	64.013	61.233	86.625	106.531	116.541	145.842	123.751	124.612	140.607	138.617

RAMAS DE ACTIVIDAD	1974 Diciembre	1975 Diciembre	1976 Diciembre	1977 Diciembre	1978 Diciembre	1979 Diciembre	1980 Enero	Febrero	Marzo	Abril	Mayo
Explotación de minas y canteras	—	1	32	—	1	7	9	10	10	8	6
Industria alimenticia	3	87	219	210	175	215	264	277	276	235	172
Industria textil	—	3	60	32	45	290	346	363	362	309	228
Industrias calzado, confección y piel	46	209	151	116	255	303	342	358	357	307	231
Industria de la madera	15	31	73	63	79	185	228	240	239	203	148
Industrias papel y artes gráficas	—	8	17	22	29	54	86	90	90	76	55
Industria química	5	9	46	91	83	836	1.029	1.080	1.077	915	669
Industrias construcción, vidrio, arcilla, cerámica, cemento	289	1.711	2.083	2.955	3.409	4.240	5.223	5.484	5.460	4.635	3.387
Industrias metálicas básicas, construcciones mecánicas, eléctricas, otros metálicos y fabriles	28	190	232	313	360	1.023	1.259	1.332	1.325	1.126	814
Electricidad, gas, agua y saneamiento	—	4	8	2	3	43	53	56	56	48	35
Total industria	386	2.258	4.260	3.804	4.439	7.196	8.839	9.290	9.252	7.862	5.745
Comercio	70	225	435	794	1.331	4.082	5.055	5.318	5.300	4.504	3.291
Bancos, establecimientos financieros y seguros	—	9	40	21	18	22	27	28	28	24	17
Transportes, almacenajes y comunicaciones	17	419	358	680	141	1.337	1.646	1.712	1.708	1.452	1.061
Servicios esparcimiento	1	—	—	9	1	—	—	—	—	—	—
Servicios personales	59	201	3.201	6.574	9.983	5.767	7.090	7.474	7.445	6.329	4.626
Servicios oficiales, al público, a empresas; otras actividades	6	53	226	351	793	780	960	1.008	1.006	855	625
Total servicios	153	907	2.921	8.429	12.267	11.988	14.778	15.540	15.487	13.164	9.620
Total general	539	3.160	7.181	12.233	16.706	19.184	23.617	24.830	24.739	21.026	15.365

SITUACION LABORAL

15./11 Expedientes de regulación de empleo de enero a septiembre de 1980. Barcelona

INICIADOS

	CIERRE Y DESPIDO		REDUCCION		SUSPENSION		TRASLADO	
	Empre- sas	Produc- tores	Empre- sas	Produc- tores	Empre- sas	Produc- tores	Empre- sas	Produc- tores
Agricultura y Pesca	1	5	—	—	1	7	—	—
Extractivas	—	—	—	—	—	—	—	—
Alimentación	3	40	1	5	4	215	1	74
Textil	133	4.855	105	11.095	72	3.569	—	—
Confección	—	—	—	—	—	—	—	—
Piel y calzado	18	876	45	1.287	6	127	—	—
Madera y Corcho	32	568	20	480	16	433	—	—
Papel y Artes Gráficas	21	1.005	22	405	15	341	—	—
Química	38	815	27	1.892	15	439	3	134
Siderometalúrgica	206	5.806	158	14.892	122	32.683	5	70
Construcción	147	3.268	29	2.661	85	1.721	—	—
Transportes	24	698	2	50	9	382	—	—
Comercio	50	604	13	201	17	155	—	—
Otros	27	671	7	696	16	121	—	—
TOTAL	700	19.211	429	33.664	378	40.193	9	278

RESUELTOS

	CIERRE Y DESPIDO		REDUCCION		SUSPENSION		TRASLADO	
	Empre- sas	Produc- tores	Empre- sas	Produc- tores	Empre- sas	Produc- tores	Empre- sas	Produc- tores
Agricultura y Pesca	1	5	—	—	4	14	—	—
Extractivas	—	—	—	—	—	—	—	—
Alimentación	2	15	1	5	4	228	—	—
Textil	134	3.857	113	9.467	69	3.660	—	—
Confección	—	—	—	—	—	—	—	—
Piel y calzado	8	193	54	2.095	7	87	—	—
Madera y Corcho	38	700	22	407	14	345	—	—
Papel y Artes Gráficas	29	518	19	414	17	274	1	21
Química	41	1.184	27	1.963	18	349	2	70
Siderometalúrgica	202	4.304	168	9.742	98	6.171	3	58
Construcción	165	2.961	35	1.986	80	1.700	—	—
Transportes	25	750	2	20	5	113	—	—
Comercio	52	481	11	129	17	143	—	—
Otros	31	418	5	2.411	27	205	—	—
TOTAL	728	15.386	457	28.639	360	13.289	6	149

SITUACION LABORAL

AUTORIZADOS

	CIERRE Y Empre- sas	DESPIDO Produc- tores	REDUCCION Empre- sas	Produc- tores	SUSPENSION Empre- sas	Produc- tores	TRASLADO Empre- sas	Produc- tores
Agricultura y Pesca	1	5	—	—	4	14	—	—
Extractivas	—	—	—	—	—	—	—	—
Alimentación	2	15	1	5	4	228	—	—
Textil	130	3.757	113	9.467	69	3.660	—	—
Confección	—	—	—	—	—	—	—	—
Piel y calzado	6	124	54	2.095	7	87	—	—
Madera y Corcho	36	575	22	407	14	345	—	—
Papel y Artes Gráficas	29	518	19	414	17	274	1	21
Química	38	1.160	27	1.963	18	349	2	70
Siderometalúrgica	185	4.120	163	9.486	111	6.484	3	58
Construcción	155	2.773	34	1.959	75	1.664	—	—
Transportes	24	749	2	20	3	48	—	—
Comercio	50	473	10	128	16	141	—	—
Otros	29	400	5	2.411	24	204	—	—
TOTAL	685	14.669	450	28.355	362	13.498	6	149

15./12 Trabajadores de la industria textil afectados por Planes de Reestructuración. Cataluña

POSICION FINAL AÑO O MES	ALGODON	LANA	SEDA	TOTAL CATALUÑA	TOTAL ESPAÑA
1974	692	—	—	692	697
1975	1.379	—	—	1.379	1.379
1976	1.412	2.597	—	4.009	4.499
1977	4.413	4.812	1.171	10.396	11.393
1978	4.540	5.632	1.260	11.432	12.703
1979					
Octubre	5.338	6.830	1.205	13.373	14.930
Noviembre	5.491	7.044	1.104	13.639	15.195
Diciembre	5.470	7.064	1.136	13.670	15.191
1980					
Enero	5.187	6.619	1.079	12.885	14.685
Febrero	5.190	6.917	999	13.106	14.892
Marzo	5.340	7.125	1.100	13.565	15.224
Abril	5.423	7.161	1.169	13.753	15.464
Mayo	5.558	6.855	1.100	13.513	15.224
Junio	5.068	6.924	1.135	13.127	14.898
Julio	5.084	6.591	1.115	12.790	14.481
Agosto	5.373	6.563	820	12.756	14.447
Septiembre	4.975	6.259	926	12.160	13.655
Octubre	5.187	6.629	1.020	12.836	14.336

16. TURISMO

16./1 Personas procedentes del extranjero entradas por las fronteras catalanas

AÑO MES	FERROCARRIL			Les	El Portillon Bosust	Sep de Urgel	CARRETERA		La Junquera	Port-Bou	PUERTOS MARITIMOS		AEROPUERTOS			TOTAL
	Puigcerdá	Port-Bou	Puigcerdá				Cam- prodon	Barcelona			Tarragona	Barcelona	Gerona	Reus		
1975	53.179	778.936	723.537	279.490	745.026	935.183	56.463	5.918.042	765.954	180.667	—	595.431	473.169	83.242	11.588.319	
1976	36.138	745.258	333.902	360.554	727.046	652.618	55.701	5.155.297	410.566	159.129	3.391	505.805	387.371	63.667	10.093.052	
1977	55.105	839.634	746.220	270.744	839.760	652.205	80.007	5.879.578	562.359	152.367	4.036	593.119	366.161	70.606	11.111.901	
1978	36.245	997.750	1.001.409	281.860	891.977	935.426	91.684	6.779.861	673.272	137.158	8.923	610.693	400.881	77.332	12.924.471	
1979	56.009	822.319	952.710	270.892	1178.004	791.391	87.455	5.660.575	441.271	131.139	1.377	554.768	318.775	65.344	11.332.029	
1979																
Abril	4.594	46.441	108.300	10.865	75.116	70.432	4.038	293.315	23.298	14.343	132	48.964	9.597	1.246	710.681	
Mayo	3.989	38.585	78.416	20.744	92.368	72.880	5.283	447.909	20.575	9.110	152	52.787	36.307	9.903	889.008	
Junio	5.655	70.708	94.444	31.156	105.353	70.875	8.355	915.670	41.144	13.860	128	75.750	52.157	12.149	1.497.404	
Julio	9.789	187.483	141.876	67.663	191.263	105.167	15.410	1.489.991	103.474	20.894	132	58.812	73.982	15.716	2.481.652	
Agto.	4.801	159.315	172.670	76.048	256.672	112.918	26.904	1.246.280	101.680	15.963	—	47.288	61.484	13.328	2.295.351	
Sep.	1.063	91.093	76.428	36.500	140.576	82.850	10.854	495.535	64.650	18.225	113	58.647	48.667	11.060	1.136.261	
Oct.	9.037	53.318	47.636	11.344	75.056	36.217	4.508	153.061	20.153	10.430	55	52.270	18.645	1.720	493.450	
Nov.	3.644	35.013	38.888	3.576	59.114	31.602	2.982	116.485	12.823	4.304	—	30.828	2.129	42	341.430	
Dic	6.913	49.246	52.980	3.364	50.318	53.265	2.805	159.427	14.153	7.281	—	35.369	2.279	—	437.400	
1980																
Enero	5.204	25.423	35.035	3.364	76.677	38.393	2.581	75.145	11.391	2.378	—	23.815	1.336	8	300.750	
Feb.	2.364	26.857	53.616	7.372	83.902	35.489	1.542	73.851	9.641	2.118	—	29.610	1.738	10	328.110	
Marzo	3.169	54.641	59.820	5.440	74.383	18.695	2.796	216.433	24.244	5.729	—	35.208	3.000	114	503.672	
Abril	6.365	51.682	88.021	11.866	117.149	21.181	4.115	204.300	26.988	13.385	—	50.247	5.637	2.508	603.444	
Mayo	5.279	42.699	88.116	22.422	116.703	42.843	6.696	333.610	25.368	9.969	—	44.828	35.283	12.808	786.624	
Junio	3.714	66.775	76.416	21.022	118.866	34.285	12.250	597.695	72.832	14.611	—	50.163	48.767	12.452	1.129.828	
Julio	8.601	165.209	139.007	63.436	155.068	46.141	10.162	2.288.090	135.446	17.644	—	58.652	72.705	14.975	3.175.136	
Agto.	20.879	122.297	198.486	118.929	222.871	156.155	18.230	1.585.431	150.336	18.163	—	61.152	62.729	14.997	2.750.655	
Sep.	8.875	59.862	101.963	52.738	133.689	36.230	7.578	458.832	72.277	19.643	—	52.648	47.554	11.910	1.063.799	
Oct.	4.631	44.160	50.396	15.175	65.775	17.159	2.669	214.812	19.911	12.318	—	38.940	14.408	1.978	495.032	
Nov.	2.247	31.924	46.139	8.156	52.334	12.528	1.462	134.587	14.330	3.059	—	27.644	891	22	335.323	

17. TRANSPORTES

17./1 Buques entrados en el puerto de Barcelona

AÑO MES	NUMERO DE BUQUES			TONELAJE DE REGISTRO BRUTO		
	Españoles	Extranjeros	Total	Buques españoles	Buques extranjeros	Total
1975	5.303	3.807	9.110	17.120.613	22.524.243	39.644.856
1976	5.479	3.532	9.011	19.360.866	22.947.387	42.308.253
1977	5.368	3.537	8.905	19.788.337	22.494.342	42.282.679
1978	4.883	3.112	7.995	18.792.522	20.648.725	39.441.247
1979	4.892	2.893	7.785	20.070.194	22.225.677	42.295.671
1979						
Octubre	314	201	515	1.248.240	1.423.813	2.672.053
Noviembre	487	301	788	1.868.473	2.730.174	4.598.647
Diciembre	452	354	806	1.774.120	2.848.089	4.622.209
1980						
Enero	262	174	436	1.110.919	1.451.922	2.562.841
Febrero	391	256	647	1.482.590	2.218.088	3.700.678
Marzo	346	239	585	1.340.172	2.144.839	3.485.011
Abril	368	232	600	1.657.424	1.842.512	3.499.936
Mayo	349	232	581	1.356.229	1.814.708	3.170.937
Junio	432	271	703	1.741.793	1.875.971	3.617.764
Julio	268	162	430	1.185.216	1.254.889	2.440.105
Agosto	391	189	580	1.950.586	1.434.362	3.384.948
Septiembre	797	435	1.232	3.269.685	3.480.780	6.750.465
Octubre	313	194	507	1.173.403	1.542.894	2.716.297

17./2 Movimiento de mercancías en el puerto de Barcelona (Tm)

AÑO MES	EMBARCADAS		DESEMBARCADAS		TOTAL
	Cabotaje	Exterior	Cabotaje	Exterior	
1975	1.423.569	1.803.805	4.148.968	4.233.581	11.609.923
1976	1.703.195	2.623.168	4.457.121	4.563.791	13.347.275
1977	1.835.817	3.640.990	4.424.574	5.200.280	15.101.661
1978	1.913.466	3.957.463	4.402.176	4.555.032	14.828.137
1979	1.922.944	4.189.918	4.246.506	5.466.194	15.825.562
1979					
Octubre	206.037	479.026	461.935	422.126	1.569.124
Noviembre	174.059	517.565	380.340	523.695	1.595.659
Diciembre	206.527	514.964	477.089	844.229	2.042.809
1980					
Enero	111.068	259.566	278.193	334.137	982.964
Febrero	207.541	352.305	302.437	565.056	1.427.339
Marzo	135.365	469.784	316.780	548.234	1.470.163
Abril	161.961	329.093	379.960	605.956	1.476.970
Mayo	143.998	285.190	301.927	407.283	1.138.398
Junio	158.057	451.516	505.142	711.543	1.826.258
Julio	176.569	407.982	233.356	488.868	1.306.775
Agosto	161.101	349.016	427.264	545.485	1.482.866
Septiembre	95.148	506.176	185.136	410.708	1.197.168
Octubre	101.563	329.749	239.881	298.863	970.056

TRANSPORTES

17./3 Buques entrados en el puerto de Tarragona

AÑO MES	NUMERO DE BUQUES			TONELAJE DE REGISTRO BRUTO		
	Espanoles	Extranjeros	Total	Buques espanoles	Buques extranjeros	Total
1974	1.706	660	2.366	4.298.839	3.056.431	7.355.270
1975	1.644	946	2.590	5.099.345	4.002.531	9.101.876
1976	1.657	1.011	2.668	8.015.461	5.910.100	13.925.561
1977	1.364	908	2.272	8.566.209	5.880.635	14.446.844
1973	1.389	822	2.211	10.203.359	5.876.836	16.080.195
1979						
Septiembre	94	60	154	615.588	670.978	1.286.566
Octubre	104	50	154	1.019.497	317.011	1.336.508
Noviembre	104	51	155	939.589	370.458	1.310.047
Diciembre	91	73	164	1.174.112	706.374	1.880.486
1980						
Enero	86	77	163	514.346	690.599	1.204.945
Febrero	96	67	163	900.383	524.444	1.424.827
Marzo	84	77	161	768.698	584.476	1.353.174
Abril	127	132	259	1.213.972	763.587	1.977.559
Mayo	128	145	273	740.015	857.762	1.597.777
Junio	116	114	230	972.591	737.060	1.709.651
Julio	110	82	192	936.695	895.741	1.832.436
Agosto	110	90	200	863.344	695.724	1.559.068
Septiembre	121	75	196	982.624	737.011	1.719.635

17./4 Movimiento de mercancías en el puerto de Tarragona (Tm)

AÑO MES	EMBARCADAS		DESEMBARCADAS		TOTAL
	Cabotaje	Exterior	Cabotaje	Exterior	
1974	668.730	447.007	2.151.578	3.334.107	6.601.422
1975	837.503	715.657	2.304.887	4.250.602	8.108.649
1976	4.296.109	1.157.908	1.396.259	9.020.344	15.870.620
1977	3.931.625	1.376.171	977.919	9.787.536	16.073.251
1978	4.245.437	1.807.496	858.279	10.626.304	17.537.516
1979					
Septiembre	264.603	183.406	140.076	1.247.718	1.835.803
Octubre	363.399	130.854	134.997	669.235	1.298.485
Noviembre	287.441	158.246	143.731	685.845	1.275.263
Diciembre	298.914	203.931	163.325	1.101.596	1.767.766
1980					
Enero	196.168	93.819	134.859	789.061	1.213.907
Febrero	236.452	161.294	111.630	900.559	1.409.936
Marzo	210.757	139.866	153.321	678.617	1.182.561
Abril	222.052	262.016	232.183	1.315.492	2.031.743
Mayo	275.295	221.767	199.910	1.113.422	1.810.394
Junio	239.833	189.880	416.682	898.476	1.744.871
Julio	193.788	175.760	501.687	979.592	1.850.827
Agosto	242.619	318.422	382.508	1.095.780	2.039.329
Septiembre	228.244	313.215	267.217	874.075	1.682.751

AÑO MES	BARCELONA			GERONA - COSTA BRAVA			REUS			CATALUÑA		
	Aeronaves	Pasajeros	Mercancías Tm.	Aeronaves	Pasajeros	Mercancías Tm.	Aeronaves	Pasajeros	Mercancías Tm.	Aeronaves	Pasajeros	Mercancías Tm.
1975	71.878	4.384.249	40.652	9.582	970.110	172	1.668	166.219	3	83.128	5.520.578	40.827
1976	72.122	4.677.659	45.700	8.502	854.454	193	2.014	136.005	11	82.638	5.607.244	45.904
1977	75.772	5.370.247	54.434	7.383	740.503	334	2.109	152.311	31	85.264	6.263.061	54.799
1978	78.848	6.085.045	61.200	7.892	815.465	573	2.071	169.512	48	88.811	7.070.022	61.821
1979	79.833	6.268.464	56.253	6.366	642.238	431	1.824	150.634	85	88.023	7.061.336	56.769
1979												
Mayo	6.984	552.665	5.502	705	60.327	37	230	17.995	8	7.919	630.987	5.547
Junio	6.833	567.169	5.130	1.122	109.448	51	292	25.693	7	8.247	702.310	5.188
Julio	7.815	650.264	5.038	1.217	138.437	53	344	33.254	5	9.376	821.955	5.096
Agosto	7.946	637.834	3.555	1.144	131.100	54	320	30.242	8	9.410	799.176	3.617
Septiembre	7.486	617.882	4.504	1.000	104.056	45	248	25.256	7	8.734	747.194	4.556
Octubre	7.006	558.779	5.088	513	43.001	30	137	8.998	8	7.656	610.778	5.126
Noviembre	6.013	428.336	4.999	88	5.364	24	32	1.045	9	6.133	434.745	5.032
Diciembre	6.016	435.348	4.530	50	2.757	25	24	1.108	10	6.090	439.213	4.565
1980												
Enero	6.079	430.150	3.978	70	3.337	16	18	1.068	2	6.167	434.555	3.996
Febrero	5.855	397.745	4.394	75	3.830	23	26	917	9	5.956	402.492	4.426
Marzo	6.234	477.998	4.812	93	6.354	37	18	812	10	6.345	485.164	4.859
Abril	6.554	483.664	4.562	160	11.014	41	70	5.612	10	6.784	500.290	4.613
Mayo	7.045	503.361	5.206	774	69.359	43	258	22.571	11	8.077	595.291	5.260
Junio	6.926	518.247	4.528	1.011	94.679	56	290	25.474	6	8.227	638.400	4.590
Julio	7.708	590.509	5.212	1.191	126.678	91	290	29.961	6	9.189	747.148	5.309
Agosto	7.629	580.934	3.586	1.152	134.028	68	310	35.076	5	9.091	750.038	3.659
Septiembre	7.288	563.445	4.369	961	101.151	49	268	27.744	3	8.517	692.340	4.421
Octubre	7.073	502.678	5.320	514	39.741	41	110	8.012	4	7.697	550.431	5.365
Noviembre	5.818	381.439	4.555	18	1.577	—	32	811	2	5.868	383.827	4.557

TRANSPORTES

17./6 Transportes Aéreos. Baleares

AÑO MES	MALLORCA			MENORCA			IBIZA			BALEARES		
	Aeronaves	Pasajeros	Mercancías Tm.	Aeronaves	Pasajeros	Mercancías Tm.	Aeronaves	Pasajeros	Mercancías Tm.	Aeronaves	Pasajeros	Mercancías Tm.
1975	72.868	6.768.936	22.214	7.410	539.861	4.788	16.478	1.514.699	5.234	96.756	8.823.496	32.236
1976	68.898	6.328.165	24.541	7.572	529.412	5.669	16.084	1.514.338	6.915	92.554	8.371.915	37.125
1977	74.693	7.047.196	28.273	6.784	516.120	5.833	16.942	1.642.940	8.564	98.419	9.206.256	42.679
1978	78.991	7.876.696	30.408	7.699	653.100	6.818	18.120	1.898.572	8.983	104.810	10.428.368	46.209
1979	77.276	7.944.210	29.557	8.535	785.201	7.146	19.784	2.091.393	9.960	105.595	10.820.804	46.663
1979												
Mayo	7.730	788.016	2.892	973	81.725	683	2.247	228.647	1.123	10.950	1.098.388	4.698
Junio	8.253	888.224	2.868	1.106	106.286	641	2.626	293.492	1.148	11.985	1.288.002	4.657
Julio	9.209	1.033.085	2.751	1.186	114.818	623	2.951	335.989	1.173	13.346	1.483.892	4.547
Agosto	9.170	1.070.782	2.361	1.279	129.414	516	3.137	362.306	1.146	13.586	1.562.502	4.023
Septiembre	8.695	1.012.358	2.502	1.118	113.852	653	2.840	321.700	974	12.653	1.447.910	4.129
Octubre	7.301	772.730	2.661	928	77.752	735	2.121	206.667	896	10.350	1.057.149	4.292
Noviembre	3.760	325.083	2.445	302	26.700	622	562	46.007	521	4.624	397.790	3.588
Diciembre	3.686	287.343	2.335	268	24.541	563	454	35.554	508	4.408	347.438	3.406
1980												
Enero	3.601	268.142	2.127	279	23.735	504	438	34.810	514	4.317	326.687	3.145
Febrero	3.593	300.166	2.204	268	21.877	588	416	33.666	562	4.277	354.709	3.354
Marzo	4.534	449.299	2.738	304	28.737	647	626	57.389	690	5.464	535.425	4.075
Abril	5.959	585.450	2.513	596	47.818	609	1.484	129.182	837	8.039	762.450	3.959
Mayo	7.489	761.452	2.795	1.021	87.896	742	2.384	242.130	1.049	10.894	1.091.478	4.586
Junio	7.359	794.812	2.440	1.153	107.508	634	2.448	278.363	949	10.960	1.180.683	4.023
Julio	8.332	941.182	2.654	1.160	121.932	685	2.841	330.947	1.073	12.333	1.394.061	4.412
Agosto	8.869	1.066.934	2.052	1.177	129.648	558	2.982	365.500	913	13.028	1.562.082	3.523
Septiembre	7.777	891.518	2.269	1.096	113.863	642	2.564	299.796	820	11.437	1.305.177	3.731
Octubre	6.840	691.319	2.458	872	71.409	726	2.065	192.340	777	9.777	955.068	3.961
Noviembre	3.409	296.040	2.165	338	25.590	616	502	41.863	486	4.249	363.493	3.267

18. ANEXOS

PADRONES MUNICIPALES DE LAS CUATRO PROVINCIAS CATALANAS REFERIDOS A 31-XII-1977
Y A 31-XII-1978. POBLACION DE DERECHO

1978-77

MUNICIPIO COMARCA	31-XII-1978	31-XII-1979	MUNICIPIO COMARCA	31-XII-1978	31-XII-1979
Abrera	3.571	3.881	Montgat	6.727	6.612
Begues	1.226	1.269	Orrius	243	233
Castelldefels	22.769	23.775	Palafolls	2.650	2.660
Castellví de Rosanès	336	324	Pineda	11.683	11.837
Cervelló	2.949	3.030	Premià de Dalt	4.960	5.053
Collbató	493	502	Premià de Baix	18.714	19.236
Corbera de Llobregat	2.580	2.691	Sant Andreu de Llavaneres	2.919	2.922
Cornellà de Llobregat	95.933	97.216	Sant Cebrià de Vallalta	580	610
Esparreguera	10.561	10.651	Sant Iscle de Vallalta	526	517
Gavà	33.339	33.961	Sant Pol de Mar	2.256	2.263
Martorell	15.929	16.156	Sant Vicenç de Montalt	1.238	1.274
Molins de Rei	18.551	18.831	Santa Susanna	527	547
Olesa de Montserrat	13.518	13.921	Teià	2.080	2.168
Pallejà	5.429	5.501	Tiana	2.884	2.958
El Papiol	3.095	3.176	Tordera	7.486	7.440
El Prat de Llobregat	57.330	59.309	Vilassar de Dalt	5.647	5.701
Sant Andreu de la Barca	12.441	13.005	Vilassar de Mar	8.189	8.490
Sant Boi de Llobregat	67.321	67.868			
Sant Climent de Llobregat	2.086	2.095	TOTAL MARESME	250.055	254.186
Sant Esteve Sesrovires	1.292	1.321			
Sant Feliu de Llobregat	36.979	37.571	Barberà del Vallès	25.201	26.690
Sant Joan Despí	25.007	24.906	Caldes de Montbui	10.211	10.230
Sant Vicenç dels Horts	20.034	20.266	Castellar del Vallès	11.295	11.546
Santa Coloma de Cervelló	2.244	2.340	Castellbisbal	3.234	3.265
Torrelles de Llobregat	1.173	1.217	Cerdanyola del Vallès	42.606	44.813
Vallirana	3.829	3.964	Gallifa	78	78
Viladecans	40.840	41.754	Matadepera	1.865	1.988
TOTAL BAIX LLOBREGAT	500.855	510.501	Montcada i Reixac	26.107	26.477
			Palau de Plegamans	3.833	3.978
Badalona	216.041	222.465	Polinyà	1.994	2.091
Barcelona	1.902.713	1.906.998	Rellinars	153	162
Esplugues de Llobregat	42.011	43.612	Ripollet	25.987	26.786
L'Hospitalet de Llobregat	294.284	294.627	Rubí	40.272	41.538
Sant Adrià de Besòs	39.209	39.557	Sabadell	188.344	189.630
Sant Just Desvern	10.236	10.443	Sant Cugat del Vallès	32.825	33.606
Santa Coloma de Gramenet	143.568	143.595	Sant Llorenç Savall	1.932	1.924
TOTAL BARCELONES	2.648.062	2.661.297	Sant Quirze de Terrassa	4.621	4.925
			Santa Perpètua de la Mogoda	13.700	14.097
Alella	2.904	3.047	Sentmenat	3.621	3.610
Arenys de Mar	10.712	10.721	Terrassa	160.403	162.108
Arenys de Munt	4.366	4.458	Ustrell	695	698
Argentona	5.952	6.268	Vacarisses	419	440
Cabrera de Mataró	1.707	1.749	Viladecavalls del Vallès	1.367	1.425
Cabrils	1.241	1.319	TOTAL VALLES OCCIDENT.	600.763	612.105
Caldetes	1.169	1.182			
Calellà	10.470	10.599	Aiguafreda	2.061	2.072
Canet de Mar	8.406	8.578	L'Ametlla del Vallès	1.735	1.776
Dosrius	747	771	Bígues	1.340	1.368
Malgrat	10.981	11.088	Campins	157	149
El Masnou	13.502	13.786	Canovelles	11.601	11.766
Mataró	98.589	100.099	Canoves	563	563
			Cardedeu	6.750	6.882

MUNICIPIO COMARCA	31-XII-1978	31-XII-1979	MUNICIPIO COMARCA	31-XII-1978	31-XII-1979
Castellcir	239	228	La Jonquera	2.349	2.384
Castellterçol	2.036	2.047	Llança	3.046	3.089
Fogars de Montclús	271	273	Lledó	556	558
Les Franqueses del Vallès	8.466	8.629	Llers	636	626
La Garriga	8.421	8.450	Maçanet de Cabrenys	866	863
Granera	59	57	Masarac	274	285
Granollers	42.237	44.042	Mollet d'Empordà	205	201
Gualba	638	632	Navata	599	601
La Llagosta	12.712	12.779	Ordis	292	296
Lliçà de Munt	2.370	2.500	Palau de Santa Eulàlia	94	90
Lliçà de Vall	1.502	1.536	Palau-savardera	674	675
Llinars del Vallès	4.512	4.598	Pau	316	310
Martorelles de Baix	4.113	4.204	Pedret i Marzà	131	145
Martorelles de Dalt	393	403	Peralada	1.286	1.285
Mollet del Vallès	33.459	34.206	Pont de Molins	362	364
Montmany de Puig-graciós	739	722	Pontós	253	230
Montmeló	7.055	7.058	Portbou	2.348	2.298
Montornès del Vallès	9.615	9.957	El Port de la Selva	826	822
Montseny	260	260	Rabós d'Empordà	160	162
Parets del Vallès	8.070	8.407	Riumors	222	212
La Roca del Vallès	5.410	5.504	Roses	8.041	8.302
Sant Antoni de Vilamajor	1.606	1.679	Sant Climent Sescebes	507	499
Sant Celoni	11.903	12.227	Sant Llorenç de la Muga	156	154
Sant Esteve de Palautordera	923	943	Sant Miquel de Fluvià	457	460
Sant Feliu de Codines	3.269	3.292	Sant Mori	140	145
Sant Fost de Campsentelles	2.499	2.595	Sant Pere Pescador	1.002	1.009
Sant Pere de Vilamajor	655	662	Santa Llogaia d'Alguema	305	326
Sant Quirze Safaja	350	350	Saus	757	765
Santa Eulàlia de Ronçana	2.093	2.172	La Selva de Mar	169	167
Santa Maria de Palautordera	4.123	4.150	Siurana d'Empordà	186	186
Taça	142	154	Terrades	201	200
Vallgorguina	579	572	Torroella de Fluvià	341	327
Vallromanes	404	408	La Vajol	62	66
Vilalba Sasserra	176	181	Ventalló	593	562
			Vilabertran	912	928
TOTAL VALLES ORIENTAL	205.506	210.453	Viladamat	413	414
			Vilafant	1.387	1.407
Agullana	667	671	Vilajuïga	722	714
Albanya	138	131	Vilamacolum	299	298
L'Armentera	768	784	Vilamalla	372	375
Avinyonet de Puigventós	349	340	Vilamaniscle	97	98
Bàscara	760	757	Vilanant	319	287
Biure d'Empordà	280	279	Vila-sacra	443	435
Boadella d'Empordà	262	261	Vilaür	118	119
Borrassà	534	553			
Cabanelles	284	293	TOTAL ALT EMPORDA	81.737	83.148
Cabanes	895	882			
Cadaqués	1.628	1.649	Albons	564	575
Campmany	490	484	Begur	2.178	2.216
Cantallops	311	310	Belcaire d'Empordà	561	544
Castelló d'Empúries	2.328	2.408	La Bisbal d'Empordà	7.541	7.635
Cistella	246	245	Calonge de les Gavarres	4.560	4.646
Colera	452	451	Castell d'Aro	3.640	3.841
Darnius	553	550	Colomers	238	237
L'Escala	3.893	4.028	Corçà	1.080	1.097
Espolla	447	444	Cruïlles-Monells-Sant Sa-		
El Far d'Empordà	506	521	durní de l'Heura	1.032	1.060
Figuères	31.058	31.964	Foixà	391	383
Fortià	461	470	Fontanilles	151	142
Garrigàs	338	344	Forallac	1.503	1.516
Garriguella	595	590	Garrigoles	163	156

MUNICIPIO COMARCA	31-XII-1978	31-XII-1979	MUNICIPIO COMARCA	31-XII-1978	31-XII-1979
Gualta	334	328	Canet d'Adri	468	467
Jafre de Ter	383	389	Celrà	2.045	2.114
Mont-ras	961	962	Cervià de Ter	641	656
Palafrugell	15.154	15.611	Cornellà del Terri	1.709	1.748
Palamós	12.039	12.283	Crespià	229	226
Palau-sator	356	355	Esponellà	410	397
Pals	1.679	1.689	Flaçà	984	977
Parlavà	396	394	Fontcoberta	594	611
La Pera	399	388	Fornells de la Selva	972	1.007
Regencós	284	290	Girona	85.522	87.168
Rupià	248	246	Juià	261	268
Sant Feliu de Guixols	15.579	16.075	Llagostera	4.934	5.026
Santa Cristina d'Aro	1.115	1.142	Llambilles	419	430
Serra de Darò	232	230	Madremanya	213	212
La Tallada d'Empordà	483	478	Palol de Revardit	508	506
Torrent d'Empordà	200	202	Porqueres	2.366	2.449
Torroella de Montgri	5.592	5.657	Quart	1.262	1.231
Ullà	842	869	Sant Andreu Salou	197	192
Ullastret	308	315	Sant Gregori	1.626	1.670
Ultramort	235	237	Sant Joan de Mollet	303	320
Vall-llobrega	205	209	Sant Jordi Desvalls	623	617
Verges	1.221	1.218	Sant Julià de Ramis	1.349	1.414
Vilopriu	210	209	Sant Martí de Llémana	357	354
			Sant Martí Vell	192	181
TOTAL BAIX EMPORDA	82.057	83.824	Sant Miquel de Campmajor	268	253
			Serinyà	690	694
Argelaguer	381	375	Vilablareix	622	665
Besalú	2.055	2.077	Viladasens	219	216
Beuda	130	128	Vilademuls	996	975
Castellfollit de la Roca	1.227	1.213			
Maià de Montcal	415	403	TOTAL GIRONES	135.122	137.534
Mieres	469	453			
Montagut de Fluvià	828	813	Amer	3.325	3.339
Olot	25.263	25.588	Anglès	5.053	5.186
Les Planes d'Hostoles	1.895	1.904	Arbúcies	4.103	4.116
Les Preses	1.326	1.348	Blanes	20.308	20.681
Riudaura	510	515	Breda	3.131	3.103
Sales de Llierca	56	58	Brunyola	483	478
Sant Aniol de Finestres	302	274	Caldes de Malavella	2.962	2.963
Sant Feliu de Pallerols	1.164	1.158	La Selva de Ter	2.120	2.111
Sant Ferriol	268	269	Fogars de Tordera	252	255
Sant Jaume de Llierca	838	830	Hostalric	2.686	2.778
Sant Joan les Fonts	2.923	2.926	Lloret de Mar	9.539	9.891
Santa Pau	1.239	1.241	Maçanes	500	480
Tortellà	787	800	Maçanet de la Selva	1.917	2.011
La Vall d'En Bas	3.156	3.159	Osor	730	720
La Vall de Bianya	1.144	1.124	Riells de Montseny	478	494
			Riudarenes	1.166	1.181
TOTAL GARROTXA	46.376	46.656	Riudellots de la Selva	1.117	1.141
			Sant Feliu de Buixalleu	639	624
Aiguaviva de Gironès	393	385	Sant Hilari Sacalm	4.395	4.426
Banyoles	12.061	12.383	Santa Coloma de Farners	6.992	7.186
Bescanó	2.658	2.674	Sils	1.813	1.827
Bordils	1.231	1.235	Susqueda	229	218
Caçà de la Selva	6.815	6.832	Tossa	2.940	2.929
Camós	650	643	Vidreres	3.143	3.237
Campllong	335	338	Vilobí d'Onyar	1.672	1.690
			TOTAL SELVA	81.693	83.065

MUNICIPIO COMARCA	31-XII-1978	31-XII-1979	MUNICIPIO COMARCA	31-XII-1978	31-XII-1979
Aiguamúrcia	619	646	La Bisbal del Penedès	1.205	1.209
Alcover	3.400	3.423	Calafell	5.052	5.204
Alió	363	366	Cunit	737	755
Bràfim	609	614	Llorenç del Penedès	1.088	1.133
Cabra del Camp	433	430	El Montmell	161	168
Figuerola del Camp	241	238	Sant Jaume dels Domenys	1.093	1.071
Masllorenc	435	436	Santa Oliva	1.144	1.199
La Masó	288	291	El Vendrell	11.971	12.334
El Milà	155	155			
Montferri	165	165	TOTAL BAIX PENEDES	29.397	30.135
Mont-ral	96	88			
Nulles	395	394	Canyelles	431	439
Pla de Santa Maria	1.552	1.572	Castellet i la Gornal	1.121	1.117
El Pont d'Armentera	606	616	Cubelles	2.092	2.166
Puigpelat	419	409	Olesa de Bonesvalls	316	317
Querol	118	121	Olivella	77	85
La Riba	1.008	1.002	Sant Pere de Ribes	9.164	9.863
Rodonyà	392	390	Sitges	12.147	12.329
El Rourell	334	319	Vilanova i la Geltrú	45.145	46.189
Vallmoll	918	919			
Valls	18.383	18.666	TOTAL GARRAF	70.493	72.505
Vilabella	859	854			
Vila-rodona	1.086	1.095			
TOTAL ALT CAMP	32.874	33.209			
			Altafulla	1.035	1.029
Avinyonet del Penedès	1.197	1.193	Bonastre	293	285
Les Cabanyes	337	336	El Catllar	816	815
Castellví de la Marca	1.469	1.450	Constantí	4.152	5.695
Font-rubi	1.265	1.238	Creixell de Mar	486	504
Gelida	3.745	3.782	Els Garidells	167	160
La Granada	1.170	1.181	El Morell	2.126	2.128
Mediona	972	959	La Nou de Gaià	405	405
Olèrdola	1.718	1.717	Els Pallaresos	354	372
Pacs	426	419	Perafort	503	499
El Pla del Penedès	1.081	1.081	La Pobla de Mafumet	831	838
Pontons	208	225	La Pobla de Montornés	794	791
Puigdàlber	329	329	Renau	21	21
Sant Cugat Sesgarrigues	731	734	La Riera de Gaià	1.081	1.070
Sant Llorenç d'Hortons	929	941	Roda de Berà	1.350	1.411
Sant Martí Sarroca	2.319	2.339	Salomó	556	562
Sant Pere de Riudebitlles	2.116	2.137	La Secuita	721	724
Sant Quintí de Mediona	1.527	1.555	Tarragona	109.969	110.152
Sant Sadurní d'Anoia	8.501	8.572	Torredembarra	5.194	5.370
Santa Fe del Penedès	195	196	Vespella de Gaià	80	86
Santa Margarida i els Monjos	3.176	3.261	Vilallonga del Camp	1.191	1.207
Subirats	2.278	2.264	Vila-seca de Solcina	16.800	17.520
Terrassola i Lavit	1.239	1.234			
Torrelles de Foix	1.191	1.194	TOTAL TARRAGONES	148.925	151.644
Vilafranca del Penedès	23.873	24.372			
Vilobí del Penedès	811	811	L'Albiol	70	60
TOTAL ALT PENEDES	62.803	63.520	L'Aleixar	669	654
			Alforja	1.155	1.160
Albinyana	579	579	Almóster	361	353
L'Arboç	4.203	4.196	L'Argentera	167	167
Banyeres del Penedès	1.361	1.453	Les Borges del Camp	1.351	1.390
Bellvei del Penedès	803	834	Botarell	416	418
			Cambrils de Mar	10.770	11.053
			Capafonts	117	114
			Castellvell del Camp	642	650

MUNICIPIO
COMARCA

31-XII-1978

31-XII-1979

MUNICIPIO
COMARCA

31-XII-1978

31-XII-1979

Colldejou	183	187
Duesaigües	269	262
La Febró	26	26
Maspujols	435	436
Montbrió del Camp	1.552	1.554
Mont-roig del Camp	3.885	4.058
Prades	519	522
Pratdip	502	506
Reus	84.986	87.100
Riudecanyes	617	603
Riudecols	983	976
Riudoms	4.727	4.782
La Selva del Camp	3.216	3.254
Vandellòs	3.511	3.642
Vilanova d'Escornalbou	445	460
Vilaplana del Camp	546	535
Vinyols i Arcs	801	789
TOTAL BAIX CAMP	122.921	125.711

Barberà de la Conca	502	497
Blancafort	482	481
Conesa	127	134
L'Espluga de Francolí	3.549	3.580
Forès	72	74
Llorac	113	111
Montblanc	5.288	5.354
Passanant	252	251
Les Piles	127	131
Pira	393	394
Rocafort de Queralt	314	307
Santa Coloma de Queralt	2.788	2.762
Santa Perpètua de Gaià	104	102
Sarral	1.560	1.545
Savallà del Comtat	62	64
Senan	25	26
Solivella	877	872
Vallclara	93	92
Vilanova de Prades	184	182
Vilaverd	433	438
Vimbodí	1.230	1.224
TOTAL CONCA DE BARBERA	18.575	18.621

Arboli	101	101
Bellmunt del Priorat	407	400
La Bisbal de Falset	352	355
Cabassers	410	412
Capçanes	468	466
Cornudella de Montsant	1.003	992
Falset	2.721	2.713
La Figuera de Falset	163	163
Gratallops	316	318
Els Guiamets	294	298
Lloà	211	214
Marçà	618	629
Margalef	200	194
El Masroig	602	607
El Molar	394	386

La Morera de Montsant	149	148
Poboleda	381	384
Porrera	515	512
Pradell de la Teixeta	308	310
La Torre de Fontaubella	91	92
Torroja del Priorat	191	192
Ulldemolins	618	608
La Vilella Alta	168	167
La Vilella Baixa	317	315

TOTAL PRIORAT 10.998 10.976

Ascó	2.004	1.992
Benissanet	1.112	1.121
Flix	5.055	5.079
Garcia	701	684
Ginestar d'Ebre	999	1.001
Miravet	855	863
Móra d'Ebre	4.202	4.262
Móra la Nova	3.112	3.077
La Palma d'Ebre	507	505
Rasquera	976	952
Riba-roja d'Ebre	2.133	2.095
Tivissa	1.979	1.971
La Torre de l'Espanyol	894	876
Vinebre	585	593

TOTAL RIBERA 25.114 25.071

Aldover	915	907
Alfara dels Ports	489	484
L'Ametlla de Mar	3.513	3.539
Benifallet	1.112	1.091
Camarles	—	2.799
Deltebre	9.639	9.801
Paüls	791	792
El Perelló	3.614	3.653
Roquetes	5.816	5.866
Sant Jaume de l'Enveja	—	3.529
Tivenys	1.158	1.142
Tortosa	39.730	33.629
Xerta	1.348	1.339

TOTAL BAIX EBRE 68.125 68.571

Alcanar	8.632	8.734
Amposta	14.674	14.922
Freginals	446	447
La Galera	821	811
Godall	867	861
Mas de Barberans	821	815
Masdenverge	867	868
Sant Carles de la Ràpita	10.059	10.190
Santa Bàrbara	3.419	3.382
La Sénia	4.644	4.720
Ulldecona	5.504	5.585

TOTAL MONTSIA 50.754 51.335

MUNICIPIO COMARCA	31-XII-1978	31-XII-1979	MUNICIPIO COMARCA	31-XII-1978	31-XII-1979
Arnes	569	575	Sant Boi de Lluçanès	524	524
Batea	2.119	2.130	Sant Hipòlit de Voltregà	3.279	3.267
Bot	1.056	1.043	Sant Julià de Vilatorrada	1.460	1.465
Caseres	322	322	Sant Martí de Centelles	776	750
Corbera de Terra Alta	1.211	1.217	Sant Martí del Bas	180	172
La Fatarella	1.540	1.546	Sant Martí de Sobremunt	76	67
Gandesa	2.848	2.827	Sant Pere de Torelló	2.038	2.044
Horta de Sant Joan	1.364	1.383	Sant Sadurní d'Osormort	90	82
El Pinell de Brai	1.255	1.257	Sant Vicenç de Torelló	1.886	1.863
La Pobla de Massaluça	528	528	Santa Cecília de Voltregà	210	205
Prat de Comte	279	275	Santa Eugènia de Berga	893	959
Vilalba dels Arcs	796	798	Santa Eulàlia de Riuprimer	769	760
			Seva	1.394	1.437
TOTAL TERRA ALTA	13.887	13.901	Sora	294	278
			Taradell	3.894	4.014
Alp	1.051	1.063	Tavernòles	177	178
Bellver de Cerdanya	1.751	1.770	Tavertet	103	107
Bolvir	216	221	Tona	5.011	5.075
Das	140	143	Torelló	10.627	10.900
Fontanals de Cerdanya	367	355	Vic	29.635	29.970
Ger	269	271	Viladrau	776	785
Grus	113	109	Vilanova de Sau	365	372
Guis de Cerdanya	219	229			
Isòvol	225	223	TOTAL OSONA	109.752	111.084
Lles	351	355			
Llívia	809	848	Campdevàrol	3.708	3.675
Meranges	68	68	Campelles	336	326
Montellà de Cadi	627	628	Camprodon	2.295	2.297
Prats i Sampsor	122	122	Gombren	275	278
Prullans	211	206	Llanars	405	402
Puigcerdà	6.405	6.549	Les Llosses	496	482
			Molló	425	418
TOTAL Cerdanya	12.944	13.160	Montesquiu	1.038	1.017
			Ogassa	336	336
Alpens	257	263	Palmerola	28	23
Balenyà	2.854	2.900	Pardines	151	138
El Brull	182	182	Planoles	377	362
Calldetenes	1.143	1.176	Queralbs	235	237
Centelles	5.563	5.574	Ribes de Freser	2.848	2.826
Collsuspina	201	208	Ripoll	12.078	12.184
L'Esquirol	1.866	1.901	Sant Joan de les Abadesses	4.225	4.269
Espinelves	272	272	Sant Pau de Segúries	581	586
Folgueroles	981	973	Sant Quirze de Besora	2.098	2.126
Gurb de la Plana	1.613	1.621	Santa Maria de Besora	218	199
Lluçà	312	298	Setcases	148	146
Malla	264	277	Toses	169	162
Manlleu	15.796	16.226	Vallfogona de Ripollès	287	284
Les Masies de Roda	577	577	Vidrà	196	196
Les Masies de Voltegrà	2.341	2.315	Vilallonga de Ter	487	471
Muntanyola	192	185			
Olost	975	962	TOTAL RIPOLLES	33.440	33.440
Oris	408	360			
Oristà	1.000	997	Argençola	216	225
Perafita	365	369	Bellprat	111	111
Prats de Lluçanès	2.014	2.052	El Bruc	658	658
Roda de Ter	4.614	4.556	Cabrera d'Anola	135	136
Rupit - Pruit	404	415	Calaf	3.240	3.240
Sant Agustí de Lluçanès	139	139	Calonge de Segarra	209	210
Sant Bartomeu del Grau	962	1.012	Capellades	4.647	4.686
			Carme	706	689

MUNICIPIO
COMARCA

31-XII-1978

31-XII-1979

MUNICIPIO
COMARCA

31-XII-1978

31-XII-1979

Castellfollit de Riubregós	304	297
Castellolí	424	408
Copons	391	359
Igualada	30.947	31.164
Jorba	532	532
La Llacuna	756	743
Masquefa	2.124	2.176
La Molsosa	155	156
Montmaneu	299	290
Odena	2.619	2.656
Orpí	143	144
Piera	4.569	4.609
Pierola	854	856
La Pobla de Claramunt	1.774	1.773
Els Prats de Rei	612	605
Pujalt	191	193
Rubió	144	144
Sant Martí Sesgueioles	423	419
Sant Martí de Tous	1.073	1.075
Sant Pere Sallavinera	189	186
Santa Margarida de Montbui	7.445	7.771
Santa Maria de Miralles	103	103
La Torre de Claramunt	994	1.028
Valldona d'Anoia	1.058	1.071
Veciana	246	237
Vilanova del Camí	7.923	8.119
TOTAL ANOIA	76.214	77.069

Aguilar de Boixadors	232	222
Artés	4.016	4.105
Avinyó	1.993	1.971
Balsarenys	3.886	3.931
Calders	479	472
Callús	1.609	1.588
Cardona	6.932	6.873
Castellbell i el Vilar	3.490	3.459
Castellfollit del Boix	348	344
Castellgalí	915	921
Castellnou de Bages	86	86
L'Estany	381	390
Fonollosa	635	630
Gaià	217	217
Manresa	68.213	68.492
Moià	3.132	3.189
Monistrol de Calders	611	619
Monistrol de Montserrat	2.817	2.781
Mura	171	170
Navarces	4.414	4.537
Navars	5.472	5.520
Rajadell	256	258
Rocafort i el Pont de Vilomara	2.103	2.140
Sallent	8.793	8.701
Sant Feliu Sasserra	652	671
Sant Fruitós de Bages	3.660	3.735
Sant Mateu de Bages	671	659
Sant Joan de Torroella	7.363	7.483
Sant Salvador de Guardiola	537	570
Sant Vicenç de Castellet	8.033	8.168
Santa Cecília de Montserrat	242	245
Santa Maria d'Oló	1.082	1.063

Santpedor	3.278	3.316
Súria	6.996	7.019
Talamanca	80	80

TOTAL BAGES 153.795 154.625

Avià	2.032	2.025
Bagà	2.151	2.151
Berga	12.986	13.330
Borredà	519	514
Capolat	182	182
Casserres	1.995	1.999
Castell de l'Areny	47	43
Castellar de N'Hug	144	145
Castellar del Riu	177	178
Cercs	2.294	2.259
L'Espunyola	421	414
Fígols de les Mines	54	53
Gironella	5.728	5.728
Gisclareny	22	23
Gósol	213	211
Guardiola de Berga	1.407	1.393
Montclar de Berguedà	288	288
Montmajor	750	750
La Nou de Berguedà	163	159
Olvan	1.538	1.538
La Pobla de Lillet	2.002	2.013
Puig-reig	5.739	5.730
La Quar	63	67
Sagàs	272	270
Saltes	299	309
Sant Jaume de Frontanya	22	24
Santa Maria de Merlès	414	398
Vallcebre	455	444
Vilada	625	620
Viver i Serrateix	583	586

TOTAL BERGUEDA 43.585 43.844

Castellar de la Ribera	196	196
Clariana de Cardener	221	213
La Coma i la Pedra	365	367
Guixers	197	189
Lladurs	396	401
Llobera de Solsonès	291	293
Navès	436	425
Odèn	413	417
Olius	453	471
Pinell de Solsonès	356	355
Pinós	483	491
Riner	308	300
Sant Llorenç de Morunys	882	874
Solsona	6.258	6.376

TOTAL SOLSONES 11.255 11.368

L'Albagés	590	593
L'Albi	794	799
Arbeca	2.381	2.415
Les Borges Blanques	5.207	5.234

MUNICIPIO COMARCA	31-XII-1978	31-XII-1979	MUNICIPIO COMARCA	31-XII-1978	31-XII-1979
Bovera	567	569	Biosca	333	330
Castellidans	1.063	1.063	Cervera	6.428	6.394
Cervià de les Garrigues	982	958	Estaràs	223	221
El Cogul	277	303	Freixenet de Segarra	1.103	1.099
L'Espluga Calba	472	473	Granyanella	166	165
La Floresta	202	201	Granyena de Segarra	233	237
Fulleda	120	123	Guissona	2.623	2.672
La Granadella	996	973	Ivorra	215	215
Granyena de les Garrigues	260	256	Massoteres	239	227
Juncosa	655	657	Montoliu de Segarra	217	216
Juneda	3.108	3.121	Les Oluges	304	305
Els Omellons	308	308	Plans de Sió	795	798
La Pobla de Cérvoles	273	276	Ribera de Dondara	626	617
La Pobleta de la Granadella	474	473	Sanaüja	537	522
Puiggròs	292	302	Sant Guim de la Plana	214	214
El Soleràs	565	563	Sant Ramon	670	674
Tàrrés	107	111	Talavera	406	411
Els Torms	230	236	Tarroja de Segarra	248	241
Torregrossa	2.374	2.359	Torà de Riubregós	1.297	1.300
El Vilosell	247	238	Torrefló	882	864
Vinaixa	755	765	Vallfogona de Riucorb	141	140
TOTAL GARRIGUES	23.299	23.369	TOTAL SEGARRA	17.900	17.862
Ager	706	716	Aitona	2.178	2.216
Albesa	1.487	1.484	Els Alamús	653	662
Alfarràs	3.192	3.244	Albatàrrec	1.123	1.120
Algerri	638	647	Alcanó	332	328
Alòs de Balaguer	163	166	Alcarràs	4.299	4.344
Artesa de Segre	3.413	3.397	Alcoletge	1.369	1.391
Les Avellanès - Sta. Linya	615	617	Alfés	375	375
Balaguer	13.070	13.284	Alguaire	3.096	3.115
Baronia de Rialb	326	318	Almacelles	5.133	5.194
Bellcaire d'Urgell	1.598	1.600	Almatret	675	671
Bellmunt d'Urgell	238	236	Almenar	3.723	3.737
Bellvis	2.560	2.538	Artesa de Lleida	1.199	1.208
Cabanabona	155	150	Aspa	292	297
Camarasa-Fontllonga	1.089	1.082	Bell-lloc d'Urgell	2.238	2.236
Castelló de Farfanya	679	682	Benavent de Segrià	750	760
Cubells	443	451	Corbins	1.029	1.031
Foradada	188	188	Fondarella	548	548
Ivars de Noguera	366	368	Golmés	1.305	1.281
Linyola	2.321	2.354	La Granja d'Escarp	1.164	1.171
Menàrguens	1.017	1.007	Lleida	108.212	110.402
Montgai	1.007	985	Llardecans	765	755
Oliola	284	279	Maials	1.318	1.304
Os de Balaguer	882	869	Massalcoreig	730	731
Penelles	822	816	Miralcamp	1.252	1.245
El Poal	741	735	Mollerussa	7.857	8.061
Ponts	2.237	2.246	Montoliu de Lleida	424	416
La Portella	642	636	El Palau d'Anglesola	1.711	1.716
Preixens	626	620	Puigverd de Lleida	1.008	1.011
La Sentiu de Sió	516	518	Rosselló	1.554	1.557
Térmens	1.421	1.429	Sarroca de Segre	569	561
Tiurana	207	204	Seròs	2.057	2.084
Torrelameu	611	622	Sidamon	453	447
Vallfogona de Balaguer	1.311	1.332	Sudanell	706	709
Vilanova de l'Aguda	382	374	Soses	1.558	1.535
Vilanova de Meià	815	803	Sunyer	313	316
TOTAL NOGUERA	46.768	46.997	Torrebeßes	388	389
			Torrefarrera	1.393	1.397

MUNICIPIO COMARCA	31-XII-1978	31-XII-1979	MUNICIPIO COMARCA	31-XII-1978	31-XII-1979
Torres de Segre	1.874	1.919	Abella de la Conca	209	207
Torre-serona	280	291	Barruera	731	725
Vilanova d'Alpicat	3.127	3.123	Castell de Mur	227	225
Vilanova de la Barca	911	903	Gabet de la Conca	476	474
Vilanova de Segrià	704	703	Isona i la Conca d'Ala	1.592	1.592
			Llimiana	186	179
TOTAL SEGRIA	170.645	173.260	Pallars-Jussà	632	626
Agramunt	4.598	4.625	La Pobla de Segur	3.317	3.360
Anglesola	1.408	1.404	Pont de Suert	2.627	2.612
Barbens	801	817	Salàs	413	421
Belianes	678	676	Sant Esteve de la Sarga	206	206
Bellpuig d'Urgell	3.670	3.667	Sarroca de Bellera	178	177
Castellnou de Seana	821	817	Senterada	171	170
Castellserà	1.240	1.235	Talarn	372	371
Ciutadilla	295	295	La Torre de Cabdella	894	893
La Fuliola	1.296	1.305	Tremp	5.816	5.878
Guimerà	557	541	Vilaller	996	1.010
Ivars d'Urgell	1.958	1.954			
Maldà	420	420	TOTAL PALLARS JUSSÀ	19.043	19.126
Montornès de Segarra	160	157			
Nalec	116	114	Alins	352	344
Els Omells de Na Gaia	178	179	Alt Aneu	338	339
Ossó de Sió	279	271	Baix Pallars	494	499
Preixana	511	502	Espot	244	241
Puigverd d'Agramunt	280	280	Esterri d'Aneu	554	556
Sant Martí de Riucorb	930	926	Esterri de Cardós	59	60
Tàrraga	10.922	11.116	Farrera de Pallars	77	75
Tornabous	992	966	La Guingueta	292	280
Utxafava	552	573	Lladorre-Tavascan	199	196
Vallbona de les Monges	307	298	Llavorsí	367	358
Verdú	1.016	1.005	Rialb de Noguera	493	491
Vilagrassa	474	472	Soriguera	310	304
Vilanova de Bellpuig	1.289	1.282	Sort	1.537	1.543
			Tirvia	117	117
TOTAL URGELL	35.748	35.897	Vall de Cardós	473	462
Alàs-Cerc	536	516			
Aristot-Toloriu	212	210	TOTAL PALLARS SOBIRA	5.906	5.865
Arsèguel	83	83			
Bassella	392	391	Alt Aràn	1.099	1.098
Cabó	177	174	Arres	60	58
Cava	65	65	Bausén	74	73
Coll de Nargó	721	723	Les Bordes	177	186
Estamariu	145	138	Bossost	712	697
Figols i Alinyà	443	440	Canejan	148	147
Josa-Tuixén	147	139	Lés	600	583
Oliana	2.124	2.129	Viella-Mig-Aràn	2.490	2.537
Organyà	1.183	1.172	Vilamòs	70	83
Peramola	467	460			
Ribera d'Urgellet	953	945	TOTAL VALL D'ARAN	5.430	5.462
La Seu d'Urgell	9.647	9.627			
Valls d'Aguilar	343	338	Provincia de Barcelona	4.724.063	4.773.362
La Vansa-Fornols	148	158	Provincia de Gerona	467.749	475.206
Montferrer-Castellbó	632	630	Provincia de Lérida	358.430	361.579
Valls de Valira	729	727	Provincia de Tarragona	521.711	529.314
TOTAL ALT URGELL	19.147	19.065	TOTAL CATALUNYA	6.071.953	6.139.461

NOTA: 1.- Variaciones ocurridas desde el Padrón Municipal de 1975. Sant Andreu del Tèxpi agregado a Cornellà del Terri. Sarrià de Ter agregado a Girona. Altrón agregado a Sort. Camarles y Sant Jaume de l'Enveja separados de Tortosa.

19. COEFICIENTES ESTACIONALES

19./1 Series cualitativas

ENCUESTA COYUNTURAL

Oct.-Nov.
1980

Dic.-Ene.
1980-81

Febr.-Marz.
1981

Abr.-May.
1981

Jun.-Jul.
1981

Agost.-Sept.
1981

CONJUNTO DE LA INDUSTRIA

Producción	35	-21	17	5	2	-38
Ventas en el mercado nacional	24	-10	16	13	-11	-33
Stocks de productos elaborados (tiempo)	-1	-1	4	1	-2	-3
Cartera de pedidos (tiempo)	-1	-3	0	6	1	-4
Cartera de pedidos nacionales	1	2	11	8	-11	-9
Precios de las materias primas	-4	2	6	1	-2	-2
Precios de venta	-2	2	7	0	-2	-5

ALIMENTACION

Producción	10	-24	8	15	6	-14
Ventas	-5	-21	16	23	4	-16
Cartera de pedidos nacionales	-8	-12	-3	10	23	-9

TEXTILES

Producción	17	-2	11	10	-10	-26
Ventas	28	-11	8	6	-9	-23
Cartera de pedidos nacionales	17	-3	5	2	-15	-7

PIEL, CALZADO Y CONFECCION

Producción	19	-1	19	-2	-28	-8
Ventas	21	-15	24	8	-38	3
Cartera de pedidos nacionales	19	-2	13	-1	-20	-10

MADERA, CORCHO Y MUEBLE

Producción	17	2	0	1	2	-21
Ventas	18	-4	4	1	2	-21
Cartera de pedidos nacionales	7	-5	2	5	6	-16

PAPEL Y ARTES GRAFICAS

Producción	33	-32	17	5	13	-35
Ventas	35	0	13	4	-5	-47
Cartera de pedidos nacionales	1	8	9	22	-15	-24

QUIMICAS

Producción	50	-15	14	8	-1	-56
Ventas	46	-18	17	6	-7	-42
Cartera de pedidos nacionales	11	-6	7	6	-6	-11

MATERIALES DE LA CONSTRUCCION

Producción	35	-24	22	13	6	-51
Ventas	45	-24	19	-1	14	-53
Cartera de pedidos nacionales	4	18	14	-9	-10	-16

SIDEROMETALURGICAS

Producción	46	-35	31	-7	13	-48
Ventas	24	-5	16	23	-19	-39
Cartera de pedidos nacionales	-14	4	22	12	-18	-6

	1980 Enero	Febrero	Marzo	Abril	Mayo	Junio	Julio	Agosto	Septiembre	Octubre	Noviembre	Diciembre
PRODUCCION												
Producción de potasas	109,7	108,7	107,8	100,2	105,4	109,2	105,2	57,9	86,6	104,7	110,6	98,7
Producción de cemento portland	88,0	95,3	106,5	100,4	106,6	101,8	109,1	98,7	106,2	108,2	98,1	82,7
Producción de turismos	102,1	108,1	110,9	92,8	106,8	107,2	113,7	34,4	102,2	114,2	115,4	95,4
Producción de vehículos industriales	108,3	96,7	97,7	104,6	113,2	104,6	113,1	38,0	107,0	116,4	100,4	108,3
Acondicionamiento de lanas	111,7	109,7	105,6	102,4	106,9	95,3	70,4	70,3	116,3	109,6	108,3	97,2
CONSUMO												
Consumo de electricidad	105,1	112,4	107,5	104,8	105,3	100,1	99,1	85,2	87,2	96,4	97,2	101,6
Consumo de gas manufacturado	189,9	150,1	133,4	101,5	79,4	58,6	47,1	37,4	51,9	69,5	120,1	160,2
Veritas de gas natural	134,1	107,4	117,4	104,3	88,6	75,5	76,8	72,2	90,3	100,0	118,3	115,4
Consumo de petróleo	97,4	85,9	93,0	99,4	101,0	99,8	111,2	108,6	107,7	103,9	95,4	95,9
Consumo de gasolina	86,6	86,2	93,6	93,3	100,4	105,4	131,9	118,6	101,9	97,6	85,2	96,0
Consumo de gasóleo	112,3	108,7	102,0	94,8	94,5	88,5	96,6	80,6	91,7	102,4	108,6	123,0
Consumo de fuel-oil	126,9	121,6	104,5	93,4	96,9	79,1	76,6	63,1	95,0	115,3	108,8	123,6
Consumo de energía por la industria												
—Fuerza industrial	101,2	106,1	103,1	100,5	102,3	101,2	104,9	99,0	98,6	102,6	103,9	100,7
—Gas natural	119,3	103,4	107,5	99,7	101,4	91,5	95,1	60,5	101,9	105,3	108,7	109,2
—Butano-propano	161,4	133,2	121,1	101,2	90,5	72,2	70,7	56,5	74,0	80,2	105,6	146,5
—Fuel-oil y gasóleo C	115,7	112,3	104,4	106,8	103,8	89,1	93,8	68,6	88,3	101,2	110,3	112,0
Consumo de cemento	96,8	103,4	107,0	97,9	105,7	101,7	106,6	79,3	106,6	111,4	99,5	85,8
Matriculación de turismos	95,5	99,2	116,4	102,6	116,3	110,1	124,9	68,8	90,1	101,7	95,2	87,1
Matriculación de vehículos industriales	129,6	104,9	106,0	95,7	113,2	98,5	115,7	68,9	83,5	114,1	102,9	71,0
FINANZAS												
Índice mensual de la Bolsa de Barcelona	96,9	98,6	99,6	103,5	104,0	105,3	100,3	102,2	98,3	97,4	95,6	98,0
Valor efectivo contratado en la Bolsa de Barcelona	72,9	87,1	110,6	84,8	125,0	157,1	100,3	70,3	73,2	105,4	117,7	93,3
SITUACION LABORAL												
Paro registrado en la industria	101,6	101,2	100,2	100,7	100,7	99,6	99,1	97,5	98,8	99,9	101,0	99,4
Paro registrado en la construcción	102,6	101,2	100,9	101,1	100,2	98,3	99,5	100,1	98,7	98,5	98,4	99,8
Paro estimado en servicios	103,2	107,5	99,7	98,8	100,7	99,9	98,7	92,4	96,2	102,0	102,6	97,2

NOTAS

INFORME SOBRE LA SITUACION ECONOMICA

Cuadros 1 y 2

Los indicadores [1], [2] y [3] se elaboran a partir de los resultados de la Encuesta de Coyuntura del Ministerio de Industria, correspondientes a Cataluña.

O. INDUSTRIA DE LA CONSTRUCCION

A partir del Boletín n.º 64 se incluyen los resultados de la Encuesta sobre Coyuntura de la Industria de la Construcción, iniciada en el bimestre octubre-noviembre de 1973. Esta encuesta constituye la extensión al sector de la construcción de la Encuesta de Coyuntura que, desde hace más de diez años, vienen realizando las Cámaras de la zona catalano-balear y sólo difiere de ésta en el planteamiento de alguna pregunta y en la eliminación de otras por las especiales características que concurren en el sector de la construcción.

10. POBLACION

Cuadros 10./1/2

Los datos mensuales son elaborados a partir de los publicados en el Boletín Mensual de Estadística del I. N. E. y para su acumulación anual se revisan de acuerdo con los publicados en los Anuarios Estadísticos del propio Instituto. La cifra total de población se obtiene por agregación de los datos mensuales a la población de hecho resultante de cada censo decenal o de los Padrones municipales en los años terminados en cinco.

11. PRODUCCION

Cuadro 11./1

Elaborado a partir de los datos facilitados por ASES, ENPETROL y el Ministerio de Industria.

Cuadro 11./2

Elaborado a partir de los datos facilitados por ASES y ENPETROL.

Cuadro 11./3

Elaborado a partir de los datos facilitados por las fábricas productoras. Para efectuar el paso de m³ a termias se ha considerado que el poder calorífico medio del gas-manufacturado era de 4.200 kilocalorías y el de los gases licuables del petróleo de 11.800 kilocalorías.

Cuadro 11./4

Elaborado a partir de los datos facilitados por las tres empresas productoras.

Cuadros 11./5/6

Elaborados a partir de los datos facilitados por el Instituto Nacional de la Vivienda.

Cuadro 11./7

Elaborado a partir de los datos facilitados por la Dirección General de la Vivienda del Ministerio de Obras Públicas y Urbanismo.

Cuadros 11./8/9

Elaborado a partir de los datos facilitados por la Dirección General de Industrias para la Construcción.

Cuadro 11./10

Elaborado a partir de los datos facilitados por el Ministerio de Industria y Energía.

Cuadro 11./11

Elaborado a partir de los datos facilitados por Acondicionamiento Tarrasense y Acondicionamiento Docks-Sabadell.

Cuadro 11./12

Elaborado a partir de los datos facilitados por el Ministerio de Agricultura.

12. CONSUMO

Cuadros 12./1/2/3

Cataluña: Elaborados a partir de los datos facilitados por las compañías suministradoras: Hidroeléctrica de Cataluña, S.A. E.N.H.E.R.; F.E.C.S.A., Fuerzas Hidroeléctricas del Segre, S.A.
Baleares: Elaborado a partir de los datos facilitados por G.E.S.A.

Cuadro 12./4

El consumo se ha estimado a partir de los datos proporcionados por las propias empresas suministradoras, sobre producción, pérdidas y facturación. Para efectuar el paso de m³ a termias se ha considerado que el poder calorífico medio del gas-manufacturado era de 4.200 kilocalorías.

Cuadro 12./5

Elaborado a partir de los datos facilitados hasta Noviembre de 1975 por Gas Natural, S.A. y a partir de esta fecha por E.N.A.G.A.S., y Catalana de Gas y Electricidad, S.A.

Cuadros 12./6/7

Elaborado a partir de los datos facilitados por Butano, S.A. Para efectuar el paso de m³ a termias se ha considerado que el poder calorífico medio del gas butano-propano era de 11.800 kilocalorías.

Cuadros 12./8/9/10/11

Elaborados a partir de los datos facilitados por CAMPSA.

Cuadro 12./12

Elaborado a partir de los datos facilitados por la Dirección General de Industrias para la Construcción.

Cuadros 12./13/14

Elaborado a partir de los datos publicados en el Boletín Informativo de la Dirección General de Tráfico.

Cuadro 12./15

Elaborado a partir de los datos facilitados por el Mercado Central de Frutas y Verduras de Barcelona.

Cuadros 12./16/17

Elaborados a partir de los datos facilitados por el Ayuntamiento de Barcelona.

13. PRECIOS**Cuadros 13./1/2/3**

Datos facilitados por el Instituto Nacional de Estadística.

14. FINANZAS**Cuadro 14./1**

Elaborado a partir de la información facilitada por el Ministerio de Hacienda.

Cuadro 14./2

Elaborado a partir de los datos publicados en el Boletín Mensual de Estadística del I. N. E. Las cantidades que figuran son sólo las efectivamente compensadas. De hecho, todas las partidas están computadas dos veces, por lo que para obtener las cifras reales de compensación habrá que dividir por dos las que aparecen en el cuadro.

Cuadro 14./3

Elaborado a partir de los datos publicados en el Boletín Estadístico del Banco de España.

Cuadro 14./4

Elaborados a partir de los datos facilitados por «Caja de Pensiones para la Vejez y de Ahorros», «Caja de Ahorros de Cataluña», «Caja de Ahorros y Monte de Piedad de Barcelona» y «Caja de Ahorros de la Sagrada Familia». Todos los datos se refieren a operaciones efectuadas dentro de las cuatro provincias catalanas. No se incluyen los depósitos de las Mutualidades Laborales.

Las cifras totales no coinciden con la suma de las cifras parciales, por existir decimales.

Cuadro 14./5

Elaborado a partir de los datos publicados por la Confederación Española de Cajas de Ahorro.

Cuadro 14./6

Elaborado a partir de los datos publicados por el Consejo Superior Bancario. Es simplemente la suma de los balances de los bancos con domicilio social en Cataluña.

Cuadros 14./7/8/9

Elaborados a partir de los datos facilitados por el Colegio de Agentes de Cambio y Bolsa de Barcelona.

Cuadro 14./10

Elaborado a partir de los datos publicados en el Boletín Mensual de Estadística del I. N. E.

Cuadro 14./11

Elaborados a partir de los datos facilitados por el I.N.E.

Cuadros 14./12/13/14

Elaborados a partir de los datos facilitados por el Instituto Nacional de Estadística.

Cuadros 14./15/16

Elaborados a partir de los datos facilitados por el Juzgado Decano de Barcelona-Capital: quedan excluidas las que, por el ámbito territorial, tienen que presentarse ante los Juzgados de los demás partidos judiciales y aquellas en que se llega a un acuerdo privado.

15. SITUACION LABORAL

Cuadros 15./1/2/3

Elaborados a partir de los resultados de la Encuesta de Población Activa del Instituto Nacional de Estadística. En el 3.º trimestre de 1976, la encuesta fue modificada produciéndose una ruptura de la serie histórica. Las principales modificaciones fueron que los activos marginales y temporeros se incluyen en la población activa ocupada y aparece la población contada aparte que son los varones cumpliendo el servicio militar.

Cuadros 15./4/5/6

Elaborado a partir de los datos facilitados por el Instituto Nacional de Empleo.

Cuadros 15./7/8/9/10/12

Elaborados a partir de los datos facilitados por el Instituto Nacional de Previsión.

Cuadro 15./11

Elaborado a partir de los datos facilitados por la Delegación Provincial de Trabajo de Barcelona.

16. TURISMO

Cuadro 16./1

Elaborado a partir de los datos facilitados en el Boletín del Ministerio de Comercio y Turismo.

17. TRANSPORTES

Cuadros 17./1/2

Elaborado a partir de los datos facilitados por la Junta de Obras del Puerto de Barcelona.

Cuadros 17./3/4

Elaborado a partir de los datos facilitados por la Junta de Obras del Puerto de Tarragona.

Cuadros 17./5/6

Elaborados a partir de los datos facilitados por la Subsecretaría de Aviación Civil.

G. GRAFICOS

Todas las series graficadas han sido desestacionalizadas previamente por el método X-11 del Bureau of the Census de los Estados Unidos.

Gráficos G. 1/8/12/14/16/18/20/22/24/26

Resultados de la encuesta coyuntural. Diferencias entre porcentajes de respuestas «mayores» y «menores».

Gráfico G. 2

El paro estimado total se ha calculado partiendo de las series desestacionalizadas de cada uno de los componentes, excepto el paro agrícola que se ha utilizado la serie original.

Gráficos G. 3/13/15/17/19/21/23/25/27

Resultados de la encuesta coyuntural. Stocks de productos elaborados: diferencias entre porcentajes de respuestas «excesivos» y «reducidos». Cartera de pedidos: diferencia entre porcentajes de respuestas «mayores» y «menores».

Gráfico G. 6

Resultados de la encuesta coyuntural. Stocks de productos elaborados: Periodo de producción normal representado por los stocks de productos elaborados (valor promedio obtenido a partir de la distribución ponderada de las respuestas de las empresas). Cartera de pedidos: Periodo de trabajo asegurado con la cartera de pedidos (valor promedio obtenido a partir de la distribución ponderada de las respuestas de las empresas).

Gráfico G. 7

El consumo de energía por la industria se ha obtenido agregando la fuerza industrial, gasoleo C, fuel-oil, gas natural y el butano consumido por las industrias.

Gráfico G. 9

Resultados de la encuesta coyuntural. Factores que impiden un aumento de la producción: Porcentaje ponderado de empresas que señalan cada uno de los factores.

Gráfico G. 10

El número total de proyectos de viviendas visadas por el Colegio de Arquitectos se ha obtenido sumando la serie desestacionalizada de las libres y de las protegidas.

INDICE DE LAS SERIES HISTORICAS Y ANEXOS PUBLICADOS EN NUMEROS ANTERIORES

SERIES HISTORICAS

1. Población activa de Cataluña por profesiones en 1920, 1930, 1940 y 1950 según los censos nacionales de estos años.
N.º 8 *septiembre 1964* Series históricas Pág. 111 a 119
2. Población activa de Baleares por profesiones en 1920, 1930, 1940 y 1950, según los censos nacionales de estos años.
N.º 10 *mayo-abr - 65* Series históricas Pág. 121 a 126
3. Población activa de Cataluña por profesiones en 1900 y 1910, según los censos nacionales de estos años.
N.º 12-13 *julio-oct - 65* Series históricas Pág. 133 a 138
4. Población activa de Baleares por profesiones en 1900 y 1910, según los censos nacionales de estos años.
N.º 14 *nov-dic 65* Series históricas Pág. 117 a 120
5. Estadística de las industrias mecánicas y eléctricas en la provincia de Barcelona, en el año 1913, preparadas por el Consejo de Fomento de la provincia de Barcelona.
N.º 11 *mayo-junio 65* Series históricas Pág. 117 a 126
6. Censo de establecimientos y empleo en Cataluña.
N.º 20 *nov-dic 66* Pág. 148 a 166

ANEXOS

1. Rectificación de los Padrones municipales de las cuatro provincias catalanas referidos a 31-XII-1966, 31-XII-1967 y 31-XII-1968.
N.º 38 Pág. 91 a 110
2. Encuesta de salarios. Barcelona.
N.º 39 Pág. 80 a 93
3. Rectificación de los Padrones municipales de las cuatro provincias referidos a 31-XII-1968.
N.º 39 Pág. 94 a 96
4. Enseñanza Primaria. Cursos 1967/1968 y 1968/1969. Cataluña.
N.º 40 Pág. 80 a 86
5. Enseñanza Media. Cursos 1967/1968 y 1968/1969. Cataluña.
N.º 41 Pág. 81 a 88
6. Enseñanza Superior. Cursos 1967/1968 y 1968/1969. Cataluña.
N.º 42 Pág. 105 a 109
7. Rectificación de los Padrones municipales de las cuatro provincias referidas a 31-XII-1969.
N.º 44 Pág. 81 a 91
8. Enseñanza Primaria. Cursos 1968/1969 y 1969/1970. Cataluña.
N.º 46 Pág. 81 a 88
9. Censo de la población de 1970. Cataluña.
N.º 48-49 Pág. 101 a 111
10. Aportaciones por epígrafes de las cuatro provincias catalanas al total de los Ingresos presupuestarios nacionales. Años 1969-1970.
Recaudación total de las cuatro provincias catalanas por los distintos conceptos de los Impuestos sobre el tráfico de empresas, lujo y especiales.
N.º 51 Pág. 126 a 131
11. Rectificación de los Padrones municipales de las cuatro provincias catalanas referidos a 31-XII-1971.
N.º 54-55 Pág. 146 a 154

12. Aportaciones por epígrafes de las cuatro provincias catalanas al total de los ingresos presupuestarios nacionales. Años 1970 y 1971.
N.º 56 Pág. 126 a 128
13. Consumo de tabacos en Cataluña. Distribución provincial. Años 1969, 1971 y 1972.
N.º 58 Pág. 126 a 129
14. Rectificación de los Padrones municipales de las cuatro provincias catalanas referidos a 31-XII-1972.
N.º 62 Pág. 126 a 134
15. Aportaciones por epígrafes, de las cuatro provincias catalanas al total de los ingresos presupuestarios nacionales. Año 1972.
N.º 63 Pág. 126 a 127
16. Consumo de tabacos en Cataluña. Distribución Provincial. Año 1973.
N.º 64 Pág. 126 a 127
17. Rectificación de los Padrones municipales de las cuatro provincias catalanas referidos a 31-XII-1973.
N.º 65 Pág. 130 a 138
18. Aportaciones, por epígrafes, de las cuatro provincias catalanas al total de los ingresos presupuestarios nacionales. Año 1973.
N.º 69 Pág. 134 a 135
19. Rectificación de los Padrones municipales de las cuatro provincias catalanas referidos a 31-XII-1974.
N.º 72-73 Pág. 156 a 164
20. Coeficientes estacionales. Año 1976.
N.º 76 Pág. 132 y 133
21. Series desestacionalizadas, Cataluña.
N.º 77 Pág. 130 a 143
22. Series desestacionalizadas, Cataluña.
N.º 78-79 Pág. 152 a 163
23. Aportaciones, por epígrafes, de las cuatro provincias catalanas al total de los ingresos presupuestarios nacionales. Año 1974.
N.º 80 Pág. 130 a 131
24. Consumo de tabacos en Cataluña. Distribución provincial. Años 1974 y 1975.
N.º 81 Pág. 132 y 133
25. Padrones municipales de las cuatro provincias catalanas referidos a 31-XII-1975.
N.º 82 Pág. 132 a 140
26. Consumo de tabacos en Cataluña. Distribución provincial. Año 1976.
N.º 83 Pág. 134
27. Distribución comarcal de las inscripciones provisionales y definitivas de nuevas industrias y ampliaciones presentadas ante las Delegaciones de Industria. Años 1975 y 1976.
N.º 84-85 Pág. 154 a 157
28. Rectificación de los Padrones municipales de las cuatro provincias catalanas referidos a 31-XII-1976.
N.º 87 Pág. 134 a 142
29. Coeficientes estacionales. Año 1978.
N.º 88 Pág. 136 y 137
30. Series desestacionalizadas. Año 1978. Cataluña
N.º 89 Pág. 136 y 137

31. Aportaciones por epígrafes de las cuatro provincias catalanas al total de los ingresos presupuestarios nacionales. Años 1975 y 1976.
N.º 90-91 Pág. 156 a 159
32. Rectificación de los Padrones municipales de las cuatro provincias catalanas referidos a 31-XII-1977.
N.º 92 Pág. 136 a 144
33. Consumo de tabaco en Cataluña. Distribución provincial. Año 1977.
N.º 93 Pág. 136
34. Coeficientes estacionales. Año 1979. Series cualitativas
N.º 94 Pág. 136
35. Coeficientes estacionales. Año 1979. Series cuantitativas.
N.º 94 Pág. 137
36. Series desestacionalizadas. Año 1979. Cataluña.
N.º 95 Pág. 142 a 165
37. Distribución comarcal de las inscripciones provisionales y definitivas de nuevas industrias y ampliaciones, superiores al millón de pesetas, presentadas en el Registro Industrial. Años 1977 y 1978.
N.º 96-97 Pág. 162 a 165
38. Rectificación de los Padrones municipales de las cuatro provincias catalanas referidos a 31-XII-77 y a 31-XII-78.
N.º 98 Pág. 142 a 150
39. Aportaciones por epígrafes de las cuatro provincias catalanas al total de los ingresos presupuestarios nacionales. Año 1977.
N.º 99 Pág. 142 y 143
40. Consumo de tabacos en Cataluña. Distribución provincial. Año 1978 y 1979.
N.º 100 Pág. 104 y 105
41. Distribución comarcal de las inscripciones provisionales y definitivas de nuevas industrias y ampliaciones, superiores al millón de pesetas, presentadas en el Registro Industrial. Año 1979.
N.º 101 Pág. 104 y 105
42. Aportaciones por epígrafes de las cuatro provincias catalanas al total de los ingresos presupuestarios nacionales. Año 1978.
N.º 102 Pág. 126 y 127



