

Estadística Demogràfica
Estudis i projeccions

**Projeccions de
població
de Catalunya
2010-2030**



Generalitat de Catalunya
**Institut d'Estadística
de Catalunya**

© Generalitat de Catalunya
Institut d'Estadística de Catalunya
1a. edició: Barcelona, setembre 1998
Tiratge: 500 exemplars
ISBN: 84-393-4558-5
Dipòsit legal: B-35.170-1998



Presentació

Els governs han de definir objectius a curt, mitjà i llarg termini, també han d'establir directrius que ordenin, guiïn i encaminin la gestió de l'economia, del territori i de la societat. L'objectiu del Govern de Catalunya en matèria de demografia ha estat i és el d'un creixement progressiu i ordenat de la població dins d'un context de cohesió social i de convivència, en un marc de reequilibri territorial.

Aquest objectiu ha estat i està clarament condicionat a molts factors econòmics, socials i culturals que no són, ni molt menys, del domini exclusiu de les institucions de govern, però és responsabilitat dels governs proposar a la societat que serveixen futurs desitjables: difondre'ls, defensar-los i treballar perquè es compleixin.

Hi ha tres línies de treball i de reflexió del Govern: primer, la definició d'objectius, la definició del model de país que volem per al futur; en segon lloc, l'estudi i el disseny d'accions i de polítiques que portin a assolir els objectius de futur marcats. Finalment, l'estudi i observació de la realitat i la previsió de les tendències més probables de l'evolució futura.

Catalunya, en matèria de demografia, ha de tenir un model de futur desitjat, ha de tenir també una previsió del que serà el futur més probable i en la mesura que el futur desitjat no coincideixi amb el futur més probable, haurà de tenir també unes polítiques actives que fomentin el canvi de les tendències demogràfiques en la direcció del futur desitjat.

Les projeccions demogràfiques de Catalunya són l'instrument estadístic a través del qual les institucions públiques i els agents socials podran dissenyar les seves accions i planificar la gestió dels seus recursos, basant-se en una previsió de l'evolució probable de la població del país, d'acord amb les prediccions sobre l'evolució de les variables demogràfiques i dels fenòmens econòmics, socials i culturals, propis i de l'entorn, que hi incideixen.

La transformació de la realitat no és la missió d'unes projeccions demogràfiques sinó la seva comprensió, la definició dels factors que hi intervenen i la predicció de les tendències de comportament més probables. Així en l'elaboració d'aquestes projeccions s'ha plantejat quina és la situació demogràfica actual i quines són les tendències evolutives més plausibles si no intervenen factors imprevistos.

Amb l'elaboració d'aquestes projeccions es disposa d'unes estadístiques projectives oficials útils per a la planificació i la presa de decisions de les institucions i els agents socials de Catalunya, i d'àmplia acceptació experta i social. Les projeccions de població de Catalunya 2010-2030 posen a l'abast de les institucions un instrument estadístic de qualitat i fiable, renovat i revisat periòdicament, que els permetrà eliminar una de les incerteses fonamentals en l'evolució d'un país i d'una societat cap al futur.

Barcelona, setembre de 1998

Artur Mas i Gavarró
Conseller d'Economia i Finances

Introducció

L'Institut d'Estadística ha de dotar a les administracions públiques de Catalunya d'instruments estadístics fiables i útils per a la presa de decisions i en aquest cas, d'una eina estadística que permeti l'eliminació d'una de les incerteses més importants a l'hora de planificar el futur: saber quants habitants i quin tipus d'habitants hi haurà a Catalunya en les primeres dècades del segle vinent.

Amb la realització de les Jornades tècniques sobre projeccions demogràfiques de Catalunya, celebrades al Palau de la Generalitat els dies 26 i 27 de maig de 1997, l'Institut d'Estadística de Catalunya va encetar un procés de reflexió sobre demografia al sí de les institucions i de la societat del nostre país.

Només un coneixement del futur basat en la reducció al màxim de la incertesa permet que la societat i les institucions que la regeixen puguin pronunciar-se sobre quin és el futur que desitgen i quin és el camí que han de seguir per assolir-lo. La feina dels estadístics és predir el futur més probable però els governs no estan obligats a acceptar el futur més probable com l'únic possible. Els governs poden reflexionar sobre aquest futur més probable que defineixen els estadístics i poden decidir fer una altra proposta de futur, d'un futur desitjable. Els governs poden establir un futur desitjable i fer-lo possible amb el seu lideratge i les seves polítiques.

Les Jornades tècniques sobre projeccions demogràfiques cal emmarcar-les en un procés de treball dilatat que es va iniciar un any abans de la data de la seva celebració amb la constitució del Comité Organitzador i amb la preparació i redacció de la Ponència tècnica inicial per part de l'Institut d'Estadística de Catalunya i la seva aprovació per part del Comité Organitzador. En el decurs de les jornades els ponents i experts van presentar les seves reflexions sobre el futur de la població de Catalunya i també es va fer una consulta específica a tots els assistents a les jornades. Amb tota aquesta informació es van elaborar unes *Conclusions* que han estat bàsiques per a la redacció final d'aquest document de *Projeccions de població de Catalunya 2010-2030*.

Els objectius de tot aquest procés de reflexió han estat:

- Cercar el pronunciament dels representants i experts de les institucions i entitats en relació amb les projeccions de població de Catalunya a mitjà i llarg termini.
- Promoure un consens metodològic i científic sobre el coneixement de la realitat demogràfica de Catalunya i la seva evolució futura.
- Elaborar unes estadístiques projectives oficials d'alta fiabilitat tècnica i qualitat, revisades periòdicament i amb una gran acceptabilitat experta i social.
- Facilitar al Govern català i a les institucions unes dades que els permetin adoptar les decisions necessàries en la mesura en què el futur probable no s'assembla al futur desitjat.

Finalment només em resta agrair a totes les persones que han intervingut en aquest procés, ja sigui com a usuaris o com productors de projeccions demogràfiques, el seu esforç i la seva col·laboració que ha permès elaborar les *Projeccions de població de Catalunya 2010-2030*.

Barcelona, setembre de 1998

Jordi Oliveras i Prats
Director de l'Institut d'Estadística de Catalunya

Índex

Presentació	3
Introducció	5
1. El marc de les projeccions de població de Catalunya	9
1.1 Les projeccions de població com a resultat de l'opinió experta	9
1.2 La piràmide de partida: la demografia catalana recent	11
1.3 Notes metodològiques	15
2. Hipòtesis d'evolució dels components del creixement demogràfic	17
2.1 La projecció de la fecunditat	19
2.1.1 El model de projecció de la fecunditat	19
2.1.2 Supòsits sobre l'evolució de la descendència de les generacions	21
2.1.3 Evolució de la fecunditat conjuntural	22
2.1.4 Conclusions: un règim de fecunditat baixa o un model d'evolució cíclica	23
2.2 La projecció de la mortalitat	28
2.2.1 La tendència de l'esperança de vida	28
2.2.2 El mètode d'obtenció de les taxes per edats	29
2.2.3 L'evolució de l'esperança de vida i el patró de la mortalitat per edats	30
2.2.4 Conclusions	31
2.3 La projecció de la migració	36
2.3.1 Les diferents edats de migrar: un model	36
2.3.2 Supòsits sobre l'evolució de la migració amb la resta d'Espanya	37
2.3.3 Supòsits d'evolució de la migració amb l'estranger	39
2.3.4 Combinació de les hipòtesis de migració amb la resta d'Espanya i amb l'estranger ..	39
2.3.5 Conclusions: la migració, una variable en constant revisió	40
3. Els escenaris d'evolució de la població futura	47
3.1 Escenari baix o vell	47
3.2 Escenari central	48
3.3 Escenari tendencial	48
3.4 Escenari alt o jove	48
4. Les projeccions de la població catalana: resultats generals	51
4.1 L'evolució dels components del creixement de la població en l'horitzó 2010	54
4.2 L'evolució dels efectius de les diferents edats en l'horitzó 2010	61

4.3 Tendències demogràfiques en l'horitzó 2030	72
4.4 Una visió de conjunt de l'escenari tendencial	83
4.5 Elements de l'evolució futura de la població	90
Taules i gràfics. Resultats per escenaris	
1. Escenari baix o vell	93
2. Escenari central	125
3. Escenari tendencial	157
4. Escenari alt o jove	189
Relació de taules. Resultats generals	221
Relació de gràfics. Resultats generals	223
Relació de taules. Resultats per escenaris	225
Relació de gràfics. Resultats per escenaris	226

1. El marc de les projeccions de població de Catalunya

1.1 Les projeccions de població com a resultat de l'opinió experta

L'Institut d'Estadística de Catalunya va iniciar l'any 1996 un procés de reflexió entorn de les projeccions de població en aplegar un conjunt d'experts i d'usuaris en l'àrea de les estadístiques demogràfiques i demanar-los que es pronunciessin sobre la xifra futura de la població de Catalunya i sobre les evolucions més plausibles dels components del creixement de la població. L'obtenció d'una visió multidisciplinària¹ sobre el futur demogràfic i la d'un consens sobre les xifres de la població futura eren els objectius d'un procés de debat que va culminar amb la celebració d'unes Jornades tècniques sobre projeccions de població.

Les projeccions de població de Catalunya 2010-2030 són doncs el resultat d'un procés de reflexió interdisciplinària i de consens sobre quina serà l'evolució futura de la població de Catalunya. Les reflexions aportades, tant en les ponències presentades pels experts invitats expressament a pronunciar-se, com pels experts que van presentar comunicacions, constitueixen una aportació de primera qualitat. Igualment valuoses són les opinions expressades tant en els debats com en l'enquesta sobre el futur demogràfic que van respondre els participants en les Jornades.

La base d'aquestes reflexions va ser un treball tècnic de l'Institut d'Estadística de Catalunya², en el qual es presentava un ampli ventall d'escenaris de futur per a la població de Catalunya³. Sobre la base d'aquest document es va demanar a experts demògrafs l'elaboració d'un conjunt de ponències sobre les qüestions més rellevants en l'àrea de les projeccions de població com ara el tractament de la incertesa⁴ i l'evolució possible de cadascun dels components del canvi demogràfic, natalitat⁵, mortalitat⁶ i migracions⁷ a Catalunya. També es va incorporar la perspectiva global, amb ponències que presentaven les projeccions de la població mundial⁸, de la Unió Europea i d'Espanya⁹. A banda de les ponències tècniques esmentades va tenir lloc una sessió final de debat sobre el futur de la població de Catalunya en la qual van participar Joaquín Arango¹⁰, Anna Cabré i Gérard Calot¹¹ amb la intervenció

¹ Keilman, N. *Uncertainty in National Population forecasting: issues, background, analyses, recommendations*. NIDI CBGS Publications. Amsterdam/Lisse: Swets & Zeitlinger. (1991).

² Institut d'Estadística de Catalunya: *Ponència tècnica inicial*. Jornades tècniques sobre projeccions demogràfiques de Catalunya. Institut d'Estadística de Catalunya i Departament de la Presidència. Generalitat de Catalunya. (Maig 1997).

³ Capellades, J. *Notes sobre la Ponència tècnica inicial de l'Institut d'Estadística de Catalunya. Ponències*. Institut d'Estadística de Catalunya i Departament de la Presidència. Jornades tècniques sobre projeccions demogràfiques de Catalunya. Generalitat de Catalunya. (Maig 1997).

⁴ Duchêne, J. *Le traitement de l'incertitude dans les perspectives démographiques. Ponències*. Institut d'Estadística de Catalunya i Departament de la Presidència. Jornades tècniques sobre projeccions demogràfiques de Catalunya. Generalitat de Catalunya. (Maig 1997).

⁵ Pujades, I. *La fecunditat a Catalunya: perspectives de cara al 2030. Ponències*. Institut d'Estadística de Catalunya i Departament de la Presidència. Jornades tècniques sobre projeccions demogràfiques de Catalunya. Generalitat de Catalunya. (Maig 1997).

⁶ Pérez, G. i A. Mompert. *La mortalitat a Catalunya en els propers anys. Ponències*. Institut d'Estadística de Catalunya i Departament de la Presidència. Jornades tècniques sobre projeccions demogràfiques de Catalunya. Generalitat de Catalunya. (Maig 1997).

⁷ Recolons, L. *Projecció de les variables migratòries a Catalunya. Ponències*. Institut d'Estadística de Catalunya i Departament de la Presidència. Jornades tècniques sobre projeccions demogràfiques de Catalunya. Generalitat de Catalunya. (Maig 1997).

⁸ Castro Martín, T. *Las previsiones demográficas mundiales: evolución y proyección de la población en el horizonte del año 2050. Ponències*. Institut d'Estadística de Catalunya i Departament de la Presidència. Jornades tècniques sobre projeccions demogràfiques de Catalunya. Generalitat de Catalunya. (Maig 1997).

⁹ Fernández Cordon, J.A. *Evolución y proyección de la población de la Unión Europea y de España. Ponències*. Institut d'Estadística de Catalunya i Departament de la Presidència. Jornades tècniques sobre projeccions demogràfiques de Catalunya. Generalitat de Catalunya. (Maig 1997).

¹⁰ Arango, J. Sessió: *Els resultats de les projeccions demogràfiques a Catalunya*. Institut d'Estadística de Catalunya i Departament de la Presidència. Jornades tècniques sobre projeccions demogràfiques de Catalunya. Generalitat de Catalunya. (Maig 1997).

¹¹ Calot, G. *Les projections démographiques de la Catalogne. Ponències*. Institut d'Estadística de Catalunya i Departament de la Presidència. Jornades tècniques sobre projeccions demogràfiques de Catalunya. Generalitat de Catalunya. (Maig 1997).

de Massimo Livi-Bacci¹², com a comentarista de la sessió. Les tres sessions de treball van ser presidides respectivament per Jordi Nadal, Àngels Pasqual i Joaquim Triadú. Finalment, els gairebé dos-cents experts i usuaris, entre els quals es trobaven representants de més de cinquanta institucions, convidats a participar en aquest procés van tenir l'oportunitat d'aportar a les propostes de la Ponència tècnica inicial comunicacions escrites¹³.

L'alt nivell de participació en els debats i les respostes dels experts a un qüestionari en el qual se'ls demanava que concretessin les seves opinions sobre l'evolució probable de la població futura de Catalunya van permetre que l'opinió dels participants es pogués reflectir en l'elaboració de les projeccions. El procés de discussió sobre la població futura va tenir un caràcter estrictament tècnic i la riquesa dels suggeriments ha permès, a partir de la informació de la Ponència tècnica inicial i de les aportacions dels ponents i dels assistents recollides en les conclusions de les jornades¹⁴, descartar certes hipòtesis, incloure'n de noves i modificar-ne d'altres. Aquest procés també ha estat decisiu a l'hora de configurar la tabulació i l'edició dels resultats, per ajustar-los a les necessitats i preferències dels usuaris. Les Jornades tècniques de projeccions de població que van tenir lloc al Palau de la Generalitat els dies 26 i 27 de maig de 1997 van ser, per tant, un lloc privilegiat per a l'encontre entre experts que treballen normalment en àmbits diferents, entre usuaris i productors.

A continuació es presenta el procés iniciat per a l'elaboració de les projeccions de població de Catalunya en el marc de les conclusions de les jornades.

Aquest procés ha permès tenir en compte tots els punts de vista i no negligir cap aspecte essencial. Tot i les opinions diferents i fins i tot divergents sobre l'esdevenidor de la població hi ha molts punts d'acord, entre els quals destaquen la constatació que les projeccions són una eina de treball essencial i que l'interès prioritari és al curt termini, amb unes màximes necessitats de dades en un horitzó de quinze anys.

Aquesta nítida preferència pel curt termini s'explica també pel fet que la incertesa de les projeccions augmenta amb el pas del temps: s'ha conclòs sobre la dificultat intrínseca d'establir un grau de "seguretat" sobre les xifres futures de població a llarg termini. És responsabilitat dels productors de les projeccions de població transmetre aquesta incertesa als usuaris i, atès que no es pot establir un interval de confiança que no sigui subjectiu, s'han d'establir diferents escenaris i revisar les projeccions de població amb freqüència per tal de modificar els supòsits a la llum dels canvis que es vagin produint.

La proposta final es va concretar en oferir un nombre parell d'escenaris d'evolució de la població de manera que l'usuari hagi de fer una tria i definir un ventall de població que sigui operatiu d'acord amb les seves necessitats, així com que els escenaris màxim i mínim siguin significatius en termes d'estructura demogràfica i que les xifres de població alta i baixa no estiguin molt allunyades de l'escenari tendencial que s'ofereix com l'escenari rellevant per a l'usuari general. Aquest escenari tendencial representa una previsió que es considera realista a la llum de l'evolució demogràfica recent.

Pel que fa a l'evolució futura dels components del creixement de la població, les hipòtesis intermèdies són les que han recollit més suport entre els experts. D'aquesta manera, es creu que l'evolució dels indicadors conjunturals de fecunditat ha de presentar un creixement moderat a curt i mitjà termini, de manera que es compensi en part la baixa fecunditat conjuntural dels darrers anys i que permeti una certa recuperació de la descendència de les generacions actualment en edat fèrtil.

Sobre l'evolució futura de la migració hi ha un consens sobre la hipòtesi que els intercanvis migratoris amb la resta d'Espanya no suposaran saldos molt alts, atès que a la resta d'Espanya també s'ha produït una davallada important de la natalitat que en el futur es traduirà en una disminució sensible dels efectius susceptibles de migrar. En canvi, cal esperar un creixement significatiu, a mitjà i llarg termini, de la migració amb l'estranger que pot diversificar els seus orígens i pot procedir tant de països comunitaris com extracomunitaris. Pel que fa a l'esperança de vida, la tendència al creixement de la longevitat apareix com la més probable, si bé les opinions divergeixen pel que fa a la intensitat del creixement futur de l'esperança de vida, que pot presentar un ritme ràpid o pot alentir-se.

És força previsible que a curt termini la població catalana experimenti un creixement que pot arribar a ser significatiu. L'evolució de creixement que ha de presentar la població de Catalunya en l'horitzó 2010 és un dels

¹² Livi Bacci, M. Sessió: *Les variables de les previsions a Catalunya*. Institut d'Estadística de Catalunya i Departament de la Presidència. Jornades tècniques sobre projeccions demogràfiques de Catalunya. Generalitat de Catalunya. (Maig 1997).

¹³ Es van presentar 21 comunicacions escrites procedents de persones vinculades a diferents organismes i institucions.

¹⁴ Generalitat de Catalunya. Departament de la Presidència. Institut d'Estadística de Catalunya i Jornades tècniques sobre projeccions demogràfiques de Catalunya. Conclusions. (Maig 1998).

punts que va suscitar més consens entre els experts convocats; un 81 % dels experts es van decantar per situar la població catalana al final del primer decenni del segle XXI entre 6,1 i 6,5 milions d'habitants, amb un valor mitjà de 6,4 milions d'habitants, que pràcticament coincideix amb el valor de la xifra de població de l'escenari tendencial que proposa l'Institut d'Estadística de 6,46 milions d'habitants en l'horitzó 2010. La població més baixa prevista en aquest horitzó és de 6,22 milions i la més alta de 6,57 milions.

En horitzons més allunyats la incertesa augmenta i de l'opinió dels experts respecte a la xifra futura de la població de Catalunya en l'horitzó 2030 en resulta un ventall força ampli; tanmateix, dues terceres parts dels experts van situar la xifra més probable entre 6,5 i 7 milions d'habitants, amb una xifra mitjana de 6,75 milions. La xifra de població de l'escenari tendencial en l'horitzó 2030 se situa en 6,73 milions amb una xifra de 6,2 milions en l'escenari baix o vell, i de 7,2 milions en l'escenari alt o jove.

Aquesta publicació conté els resultats anuals de les projeccions de la població de Catalunya fins a l'horitzó 2010 i resultats quinquennals per al període 2010-2030 segons quatre escenaris d'evolució. Com que les projeccions fins a l'horitzó 2010 són molt més fiables que les corresponents a terminis més allunyats, es fa un èmfasi especial en la presentació dels resultats a curt termini, oferint resultats detallats any a any per al període 1997-2010. S'inclou una presentació de la metodologia utilitzada en l'elaboració de les projeccions de població, així com un resum de l'evolució demogràfica recent i el detall de les hipòtesis d'evolució futura de cadascun dels components del creixement demogràfic i la combinació de les hipòtesis en quatre escenaris possibles d'evolució. Finalment s'ofereix una visió detallada dels principals resultats de la projecció de la població de Catalunya segons els diferents escenaris.

1.2 La piràmide de partida: la demografia catalana recent

En el curs dels últims anys Catalunya ha conegut un estancament demogràfic que té el seu origen principal en una davallada de la fecunditat en les darreres dècades i que ara situa el seu indicador conjuntural en mínims històrics. El canvi, la baixa que s'ha produït en la fecunditat i en la migració s'ha traduït, no en un descens de la població, sinó en una estabilitat en el nombre d'habitants de Catalunya durant els darrers deu anys. L'intens creixement dels anys seixanta i setanta va establir les bases d'una piràmide jove que ha permès un creixement natural positiu fins al moment. El nombre de naixements i d'immigrants s'ha reduït dràsticament i encara que les defuncions han augmentat i l'emigració ha presentat valors semblants als de la immigració, la població no tan sols no ha baixat sinó que fins i tot ha continuat creixent, encara que molt lentament.

Un gran nombre de països i regions de l'Europa del sud s'han situat recentment en nivells de fecunditat força baixos¹⁵. En el cas de Catalunya, la baixa fecunditat ha perdut el caràcter conjuntural per esdevenir un tret de l'estructura demogràfica dels anys vuitanta i noranta, de forma que l'impacte del descens de la xifra de naixements en els darrers vint anys es pot apreciar visualment en la base de la piràmide de població de l'any 1996. L'indicador conjuntural de fecunditat s'ha situat persistentment per sota d'1,5 fills per dona d'ençà els primers anys vuitanta, i les xifres de naixements han passat de xifres anuals de més de 100 mil a mitjan dels anys setanta a menys de 55 mil l'any 1996.

D'altra banda, el saldo migratori amb la resta d'Espanya va presentar uns valors negatius durant els primers anys vuitanta i ha fluctuat després entorn a zero, amb saldos lleugerament positius la segona meitat dels anys vuitanta, que van esdevenir de nou negatius els anys noranta. L'aportació migratòria procedent de l'estranger, que presenta actualment xifres baixes, tant en termes absoluts com relatius, ha permès tanmateix un saldo total positiu els darrers anys.

Les xifres de defuncions han conegut un augment els darrers vint anys que ha estat compatible amb una evolució extremadament favorable de l'esperança de vida. L'allargament important de la vida mitjana de la població, especialment en el cas de les dones, que ha passat de 76,4 a 82,4 anys per a les dones i de 71,1 a 75,2 anys en el cas dels homes, s'ha combinat amb l'entrada en edats de jubilació de generacions cada vegada més nombroses, la qual cosa ha donat com a resultat un augment significatiu en les xifres absolutes de població de més edat: l'any 1975 els efectius d'habitants de 65 anys i més eren de menys de 600 mil persones mentre que el 1996 superen el milió d'habitants.

La combinació d'un augment de la supervivència de la població de més edat, amb una disminució de naixements que ha minvat la base de la piràmide, ha originat una acceleració de l'envelliment entès com el creixement del pes relatiu de la població de més edat. La proporció d'habitants de 65 anys i més se situa actualment en el 16%, percentatge que cal comparar amb el corresponent l'any 1975, del 10%.

¹⁵ Vegeu Calot, G. *Observatoire Démographique Européen. L'évolution récente de la fécondité en Europe Occidentale.* (Novembre, 1997).

1. Evolució del creixement de la població de Catalunya*. 1976-1996.

Creixement intercensal

Període	Naixements	Defuncions	Creixement natural	Creixement migratori	Creixement total
1976-1981	503 035	233 777	269 258	26 763	296 021
1981-1986	346 415	236 547	109 868	- 87 644	22 224
1986-1991	283 942	240 975	42 968	37 888	80 856
1991-1996	286 158	271 356	14 802	15 744	30 546

Taxes anuals de creixement intercensal

Període	Naixements	Defuncions	Creixement natural	Creixement migratori	Creixement total
1976-1981	16,76	7,79	8,97	0,89	9,86
1981-1986	11,42	7,80	3,62	-2,89	0,73
1986-1991	9,59	8,14	1,45	1,28	2,73
1991-1996	9,12	8,65	0,47	0,50	0,97

* Les dates de referència dels períodes intercensals són: 31-12-1975, 1-3-1981, 1-4-1986, 1-3-1991 i 1-5-1996. Inclou dades redreçades del moviment natural de la població afectades per inexhaustivitat els anys 1975-1984.

1. Evolució dels creixements natural i migratori. Catalunya. 1976-1996.

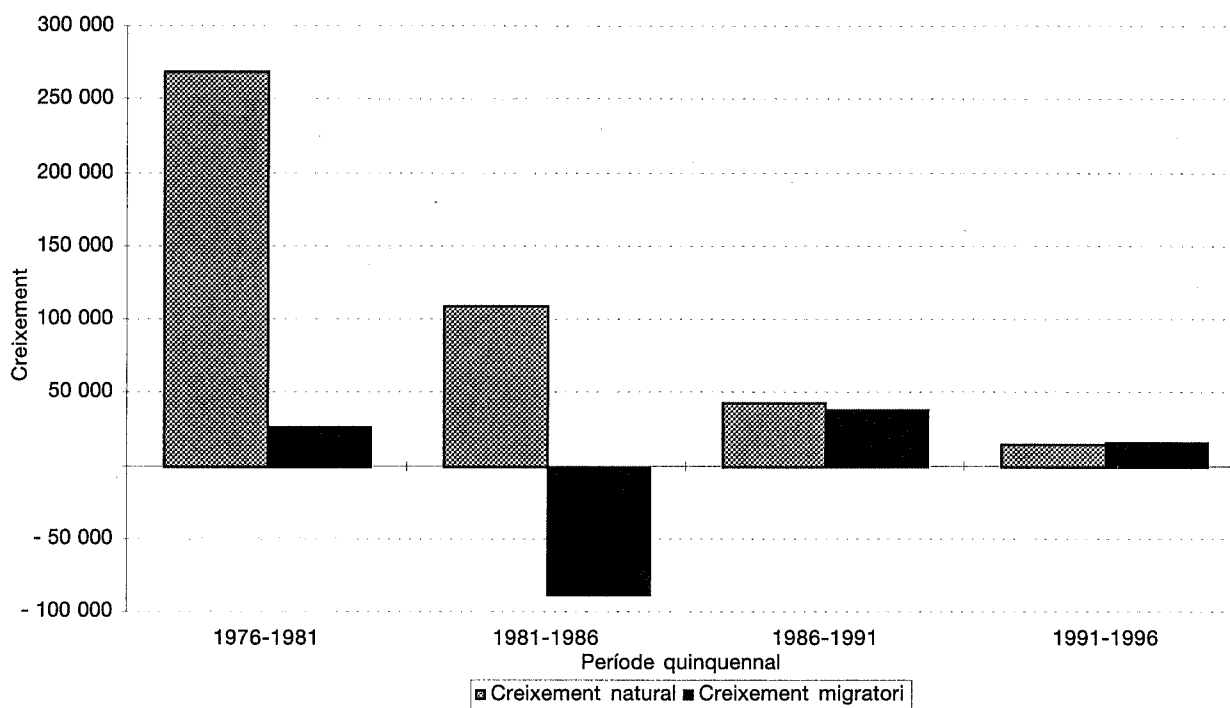

2. Indicadors d'estructura. Catalunya. 1975-1996.

	1975	1981	1986	1991	1996
Percentatges de població					
per grups quinquennals d'edat	100	100	100	100	100
de 0 a 4 anys	8,7	7,9	5,6	4,6	4,4
de 5 a 9 anys	8,7	8,8	7,6	5,6	4,6
de 10 a 14 anys	8,2	8,2	8,5	7,6	5,6
de 15 a 19 anys	7,7	8,0	8,1	8,5	7,6
de 20 a 24 anys	7,3	7,6	7,8	8,0	8,4
de 25 a 29 anys	7,6	7,1	7,4	7,7	7,9
de 30 a 34 anys	6,8	7,1	6,9	7,4	7,8
de 35 a 39 anys	6,1	6,4	6,8	6,8	7,4
de 40 a 44 anys	6,8	5,6	6,2	6,7	6,8
de 45 a 49 anys	6,7	6,3	5,4	6,1	6,6
de 50 a 54 anys	6,1	6,1	6,2	5,3	5,9
de 55 a 59 anys	4,8	5,6	5,9	5,9	5,1
de 60 a 64 anys	4,3	4,3	5,3	5,5	5,7
de 65 a 69 anys	3,8	3,8	4,0	4,9	5,2
de 70 a 74 anys	2,9	3,1	3,3	3,5	4,4
de 75 a 79 anys	1,9	2,2	2,6	2,8	3,0
de 80 a 84 anys	1,0	1,2	1,5	1,9	2,1
de 85 anys i més	0,6	0,7	0,9	1,2	1,6
Percentatges de població					
per grans grups d'edat	100	100	100	100	100
de menys de 15 anys	25,6	25,0	21,7	17,8	14,7
de 15 a 64 anys	64,2	64,1	66,0	67,9	69,1
de 65 anys i més	10,2	11,0	12,3	14,3	16,3
Indicadors d'estructura d'edats					
índex d'envelliment					
nombre d'hab. de 65 anys i més per 100 hab. de menys de 15 anys	40	44	57	81	111
índex de sobreenvelliment					
nombre d'hab. de 85 anys i més per 100 hab. de 65 anys i més	6	6	7	9	10
índex de dependència juvenil					
nombre d'hab. de menys de 15 anys per 100 hab. de 15 a 64 anys	40	39	33	26	21
índex de dependència senil					
nombre d'hab. de 65 anys i més per 100 hab. de 15 a 64 anys	16	17	19	21	24
índex de dependència global					
nombre d'hab. de 65 anys i més i de menys de 15 anys per 100 hab. de 15 a 64 anys	56	56	52	47	45
índex de recanvi de la població d'edats actives					
nombre d'hab. de 60 a 64 anys per 100 hab. de 15 a 19 anys	55	54	65	65	75
relació nens per dones en edat fèrtil					
nombre d'hab. de 0 a 4 anys per 100 dones de 15 a 49 anys	36	33	23	18	17
edat mitjana	33,7	34,2	36,1	37,8	39,6
edat mitjana de la població de 16 a 64 anys	38,3	38,4	38,6	38,4	38,5

2.a Població de Catalunya per sexe i edat. 1975.

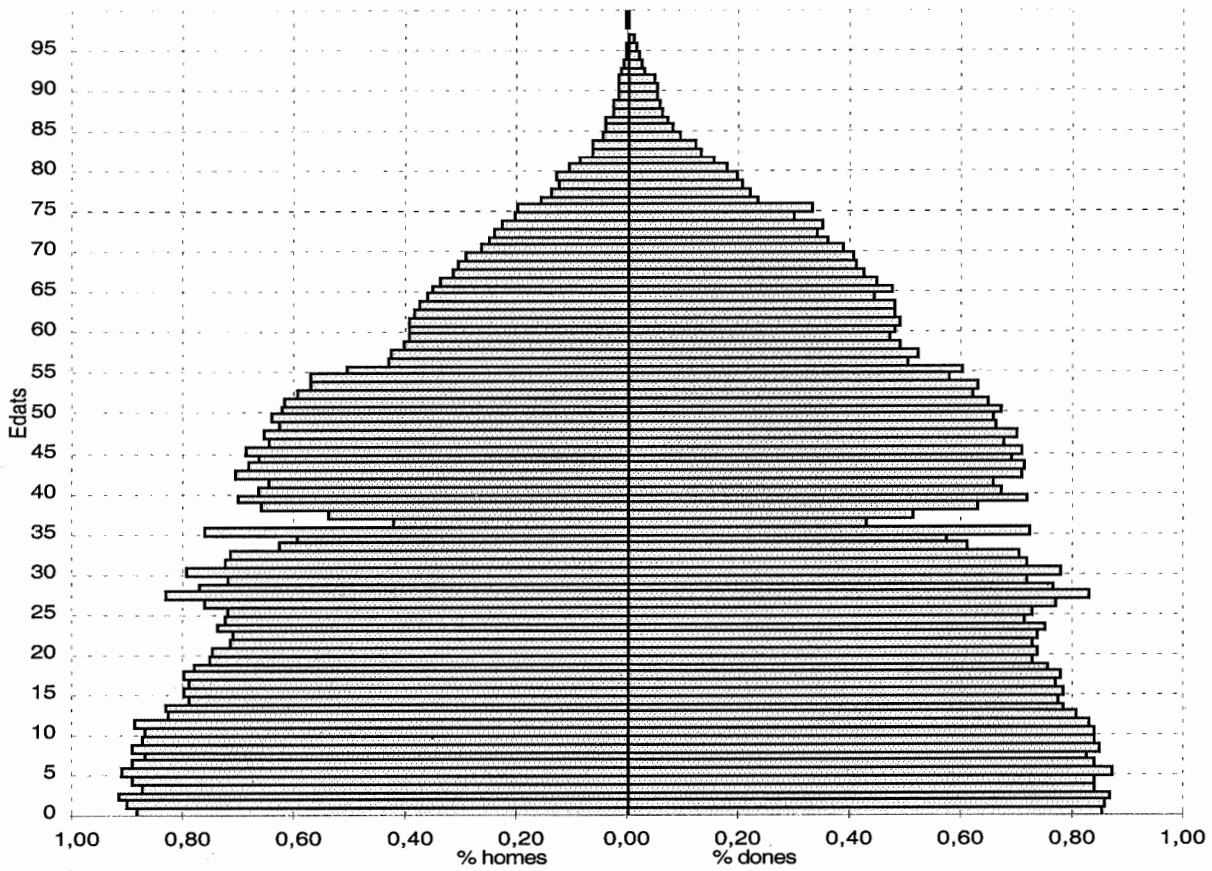

2.b Població de Catalunya per sexe i edat. 1996.

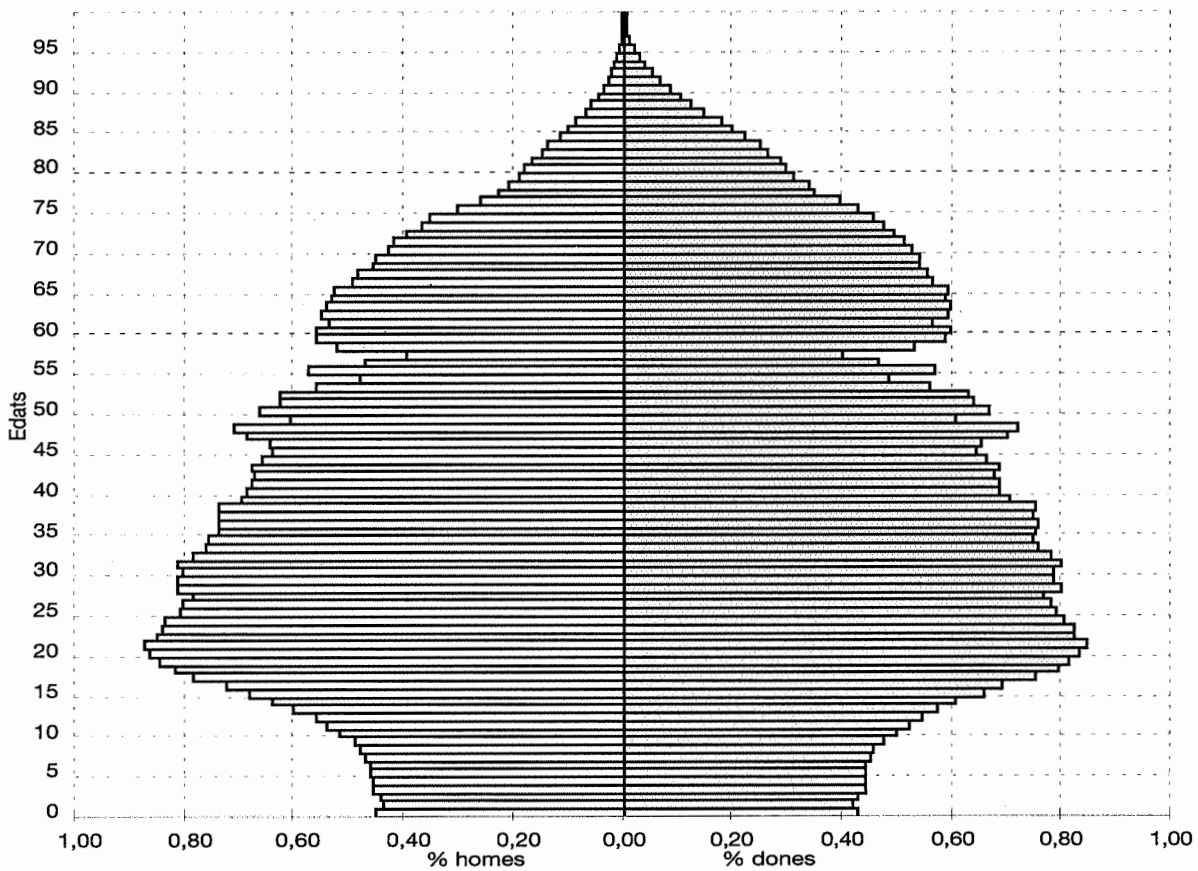

1.3 Notes metodològiques

Totes les oficines estadístiques dels països desenvolupats que elaboren projeccions de població apliquen a la darrera estructura disponible de població per edat i sexe el mètode dels components per cohorts o generacions, és a dir, la projecció separada per edat i sexe de la natalitat, la mortalitat i la migració. Pel que fa als plantejaments teòrics i la presentació dels resultats, aquest treball s'ha inspirat en les projeccions sobre la població d'Europa i Nord-Amèrica efectuades per un equip de demògrafs a l'International Institute for Applied System Analysis¹⁶. També s'ha beneficiat de les experiències metodològiques aportades per l'existència d'un ampli ventall de projeccions de població, elaborades per l'Institut Nacional d'Estadística, oficines estadístiques de les comunitats autònomes, centres de recerca i serveis de planificació¹⁷. D'una manera més general, l'abundant nombre d'estudis sobre la població generats els darrers anys en l'Administració i les universitats catalanes han estat imprescindibles a l'hora d'elaborar aquest treball¹⁸. Finalment, les opinions expertes recollides en la documentació generada arran de la celebració de les Jornades tècniques de projeccions de població, han estat incloses, sempre que això ha estat possible, en l'elaboració d'aquestes projeccions.

El mètode dels components ha estat utilitzat per projectar la població de Catalunya des del 1996 fins al 2030. Tal com s'ha indicat aquest mètode permet estimar la població futura i la seva distribució per edats, a partir de la piràmide actual de població i de determinats supòsits sobre l'evolució a cada edat i sexe del nivell de la mortalitat, la natalitat i les migracions. Amb aquesta finalitat s'ha utilitzat una aplicació informàtica del mètode, que permet una avaluació de la població futura per a diferents variables demogràfiques¹⁹.

El moviment natural i migratori s'ha obtingut després d'aplicar a la població les taxes específiques projectades de fecunditat, mortalitat i migració. Els mètodes per projectar els valors de les taxes de mortalitat, fecunditat i migració per a cada sexe i edat han estat independents per a cadascun d'aquests components. L'estructura de partida és la piràmide d'edats de la població catalana a 31 de desembre de 1996, estimada per l'Institut d'Estadística de Catalunya a partir de la informació censal de 1991 i del moviment natural i migratori registrat entre el cens i la data d'inici de la projecció. Està prevista la revisió de les projeccions de la població de Catalunya a la vista dels resultats de l'Estadística de població amb data de referència l'1 de maig de 1996.

El període de projecció és de trenta-quatre anys, des de 1996 fins al 2030. Per aquest període s'ofereixen dades anuals de la població de Catalunya a 31 de desembre, distribuïda edat per edat i per a cada sexe, segons els diferents escenaris d'evolució dels components del creixement demogràfic. S'han elaborat tres hipòtesis sobre l'evolució futura de les migracions i la fecunditat, i dues hipòtesis d'evolució de l'esperança de vida. La combinació selectiva d'aquestes hipòtesis ha donat lloc a quatre escenaris d'evolució de la població fins al 2030, que es diferencien no només per les xifres absolutes de població, sinó també per les estructures demogràfiques que en resulten. Aquests escenaris són els següents: escenari baix o vell, escenari central, escenari tendencial i escenari alt o jove.

¹⁶ Lutz, W. (editor). *Future Demographic Trends in Europe and North America. What can we assume today?* International Institute for Applied Systems Analysis. Academic Press. (1991).

Lutz, W. (editor). *The future Population of the World. What can we assume today?* International Institute for Applied Systems Analysis. Earthscan Pub. (1996).

¹⁷ Instituto de Demografía. *Proyección de la Población Española* (1994). Instituto de Estadística de Andalucía, *Proyección de la población de Andalucía 1991-2006* (1995). Comunidad de Madrid, *Proyecciones de la población y hogares de la Comunidad de Madrid, 1991-2006* (1994). Instituto Nacional de Estadística. *Proyecciones de la población de España calculadas a partir del Censo de 1991* (1994).

¹⁸ Cabré, A. *La reproducció de les generacions catalanes 1856-1960*. Tesis Doctoral. Universitat Autònoma de Barcelona. (1989). Vegeu també el capítol *Evolució demogràfica* a De Juvenel, H. i A. Roqué (Directors). *Catalunya a l'horitzó 2010. Prospectiva mediterrània*. Enciclopèdia Catalana. (1993).

¹⁹ Van Imhoff, E. i N. Keilman. *LIPRO 2.0.: An application of dynamic demographic projection model to household structure in the Netherlands*. Swets and Zeitlinger. (1991).

2. Hipòtesis d'evolució dels components del creixement demogràfic

En aquesta projecció cal diferenciar dos horitzons, el 2010 i el 2030. La possibilitat que les xifres observades se situïn dins dels ventall d'evolució dels components en el primer horitzó és molt més gran que no en l'horitzó 2030. Així com les hipòtesis d'evolució a curt i mitjà termini és probable que s'ajustin a l'evolució de les dades, s'ha d'insistir en el fet que com més lluny se situa l'horitzó de la projecció més difícil és que la previsió encerti. La constatació d'aquest fet no impedeix que puguin establir-se unes hipòtesis d'evolució que permetin projectar les tendències actuals en el futur i ofereixin una visió de com podria ser la demografia catalana en el primer terç del segle vinent. En tot el text que segueix cal tenir ben present que quan es parla dels horitzons més llunyans, els temps verbals a utilitzar són els condicionals.

L'indicador conjuntural de fecunditat coneixerà un creixement segons les tres hipòtesis d'evolució de la fecunditat. En l'horitzó 2010, el nombre de fills per dona previst a la hipòtesi alta és d'1,90, a la hipòtesi mitjana d'1,73 i a la hipòtesi baixa d'1,43. La tendència creixent de l'indicador de fecunditat persistirà segons aquestes hipòtesis en el transcurs del segon decenni del segle vinent, i tendirà a estabilitzar-se en l'horitzó 2030 cap a valors d'1,42 fills per dona en la hipòtesi baixa, d'1,66 fills per dona en la hipòtesi mitjana i d'1,85 fills per dona en la hipòtesi alta. Pel que fa a l'edat de tenir fills cadascuna d'aquestes hipòtesis s'associa a un calendari diferent. La hipòtesi baixa suposa que es mantindrà una fecunditat tardana, mentre que les hipòtesis mitjana i alta preveuen un augment de la fecunditat en edats joves.

L'esperança de vida presenta una tendència de creixement en les dues hipòtesis d'evolució d'aquest component. El creixement de la longevitat serà moderat en la hipòtesi mitjana amb una esperança de vida de 75,6 anys per als homes i de 82,9 anys per a les dones en l'horitzó 2010. La hipòtesi alta preveu, en canvi, un ritme més alt de creixement de l'esperança de vida que assoliria, en l'horitzó 2010, 77,7 anys per als homes i 84,7 anys per a les dones. Al final del període de projecció l'esperança de vida masculina i femenina podrien atènyer 80,3 anys i 86,6 anys respectivament en el cas que es materialitzés la hipòtesi alta, mentre que segons l'evolució prevista en la hipòtesi mitjana, l'esperança de vida dels homes se situaria en 77,2 anys i la de les dones en 83,7 anys.

Pel que fa a l'evolució de les taxes per edats s'ha suposat en el cas de la hipòtesi alta, que es produirà en l'horitzó 2010 una disminució relativament més important del pic de sobremortalitat dels adults joves. En canvi, en la hipòtesi mitjana d'esperança de vida s'ha suposat un cert desplaçament cap a la dreta del pic de sobremortalitat seguint una tendència observada en els darrers vint anys.

En les hipòtesis de migració s'ha tractat per separat la migració de la resta d'Espanya i la migració de l'estranger. En el primer cas s'han considerat dues hipòtesis, la mitjana i la baixa. La hipòtesi baixa suposa un saldo persistentment negatiu amb la resta d'Espanya en el transcurs del primer decenni del segle XXI, amb una migració neta negativa de 2,5 milers de persones l'any 2010. La hipòtesi mitjana preveu que el saldo esdevingui positiu abans de l'any 2000, però suposa que el valor d'aquest saldo no serà gaire gran i que, l'any 2010 se situarà entorn de 2,2 milers d'habitants. La corba d'edats de la migració amb la resta d'Espanya presenta, en la hipòtesi baixa, un predomini de l'emigració entorn de les edats de jubilació. La hipòtesi mitjana, que preveu en canvi un increment significatiu de la mobilitat, tant d'entrada com de sortida, té una corba migratòria amb més pes en les edats joves.

El saldo migratori amb l'estranger ha de presentar un creixement tant segons la hipòtesi mitjana com segons la hipòtesi alta. En el primer cas, la migració neta en l'horitzó 2010 se situaria en 11,6 milers d'habitants, mentre que en l'evolució de la hipòtesi alta el saldo se situarà en 20,2 milers d'habitants. En l'horitzó 2030 es preveu que el saldo haurà augmentat amb l'estranger situant-se a l'entorn de 16,6 milers en la hipòtesi mitjana i de 28,2 milers en la hipòtesi alta. En la corba de migració amb l'estranger s'ha previst en ambdues hipòtesis un augment de la migració en edats infantils, que reflecteix una previsió de migració per motiu de reagrupament familiar, mentre que en la hipòtesi alta s'ha previst també la possibilitat d'un augment de la migració en edats de jubilació, la qual cosa suposa una diversificació en el ventall d'edats dels immigrants de l'estranger.

A continuació es presenten els fonaments metodològics de la projecció de cadascun dels components demogràfics i el detall dels supòsits d'evolució que s'han establert per a les taxes de fecunditat, mortalitat i migració.

Hipòtesis d'evolució dels components del creixement demogràfic. Any 2010.

Component	Valor de les hipòtesis l'any 2010		
	Hipòtesi baixa	Hipòtesi mitjana	Hipòtesi alta
Fecunditat (ICF)*	1,43	1,73	1,90
Esperança de vida (Eo)**			
homes	..	75,6	77,7
dones	..	82,9	84,7
Migració amb la resta d'Espanya***	-2.500	2.200	..
Migració amb l'estranger***	..	11.600	20.200
Migració total***	9.100	13.800	22.400

Hipòtesis d'evolució dels components del creixement demogràfic. Any 2030.

Component	Valor de les hipòtesis l'any 2030		
	Hipòtesi baixa	Hipòtesi mitjana	Hipòtesi alta
Fecunditat (ICF)*	1,42	1,66	1,85
Esperança de vida (Eo)**			
homes	..	77,2	80,3
dones	..	83,7	86,6
Migració amb la resta d'Espanya***	1.500	5.600	..
Migració amb l'estranger***	..	16.600	28.200
Migració total***	18.100	22.200	33.800

.. Informació no procedent

* ICF: indicador conjuntural de fecunditat

** Eo: esperança de vida en néixer

*** Saldo migratori anual

2.1 La projecció de la fecunditat

La fecunditat és el component que més variabilitat pot introduir en l'evolució de la població. En primer lloc, els seus efectes es concentren en la base de la piràmide que en el futur constituirà el cor del recanvi generacional; una concentració de naixements, com per exemple el *baby-boom* dels anys setanta, repercuteix en unes generacions plenes que, a mesura que vagin transitant per la piràmide d'edats, generaran demandes addicionals de productes i serveis, places escolars, llocs de treball, habitatges, pensions, etc.

En demografia l'anàlisi de la conjuntura predomina sobre les anàlisis longitudinals per raons òbvies: el temps d'ocurrència dels esdeveniments en una generació és llarg i el càlcul dels indicadors generacionals requereix disposar d'informació detallada i de sèries temporals. Si la situació demogràfica és estable o si els canvis són lents, l'estudi de les dades del moment és una bona aproximació del que les generacions aniran registrant, però, si es produeixen canvis sobtats en el calendari i en la intensitat dels esdeveniments, el resultat de l'anàlisi de les dades transversals pot menar a conclusions equivocades sobre allò que efectivament passarà a les diferents cohorts.

L'evolució recent de la fecunditat a Catalunya és un bon exemple del que s'acaba d'explicar. A mitjan dels anys setanta, l'indicador conjuntural se situava en 2,8 fills per dona. Correspon aquest nivell de fecunditat a alguna generació de dones? La informació censal de 1991, que demanava els fills tinguts a les dones residents a Catalunya, permet respondre negativament a aquesta pregunta. Sembla que la fecunditat més elevada va correspondre a les dones nascudes l'any 1940 que, amb 2,37 fills per dona, presenten els nivells de fecunditat més elevats de les generacions recents. De la mateixa manera és improbable que cap de les generacions actualment en vida fèrtil registrin descendències finals tan baixes com les actuals de l'indicador conjuntural de fecunditat, que s'ha situat entorn a 1,2 fills per dona els darrers anys. L'indicador conjuntural de fecunditat presenta més fluctuacions que els valors reals de les descendències de les generacions perquè és un indicador especialment sensible als canvis en el ritme de constitució de la descendència²⁰.

La davallada de les xifres de naixements que s'ha registrat els darrers vint anys es va produir després d'un llarg període d'augment continuat de la natalitat, que als anys 1974 i 1975 va assolir un màxim històric en xifres absolutes, de més de 110 mil naixements anuals i amb una taxa de natalitat del 20%. L'elevat nivell assolit per l'indicador conjuntural de fecunditat, 2,8 fills per dona a mitjan dels anys setanta, reflectia un procés d'anticipació i de recuperació de natalitat que va produir una concentració temporal de naixements, de manera que les dones madures tenien fills que no havien tingut els anys anteriors i les dones joves anticipaven naixements que haurien tingut als anys vuitanta.

La baixa natalitat dels anys vuitanta i noranta es produeix per raons oposades a les anteriors: si els anys setanta van ser un període de "concentració" de naixements, els anys vuitanta i noranta han conegut una "desconcentració". Alguns naixements s'havien anticipat als anys setanta, mentre que les dones joves dels anys vuitanta i noranta han ajornat cap a edats més madures la decisió de tenir fills. La prova és que l'edat mitjana de les mares en néixer els fills ha augmentat en dos anys entre 1975 i 1996 i, mentre que les taxes de fecunditat en dones de menys de 30 anys han anat disminuint contínuament, s'observa en canvi un fenomen de recuperació de naixements després dels 30 anys.

El paper del retard del calendari en el pronunciat descens de l'indicador conjuntural de fecunditat és innegable, però seria equivocat creure que el retard en néixer els fills no tindrà un efecte sobre la descendència final de les generacions recents. Les intrincades relacions entre fecunditat conjuntural, fecunditat de les generacions, anticipacions i retards en l'edat de ser mare s'han analitzat i s'han integrat, a partir d'un model de fecunditat que inclou aquestes variables, en la projecció de la fecunditat.

2.1.1 El model de projecció de la fecunditat

El mètode utilitzat projecta la fecunditat segons la generació, l'edat i l'ordre de naixement. Aquest

²⁰ Un exemple extrem pot servir per entendre la qüestió. Suposem una població constant en la qual les dones es comporten des de fa anys d'identica forma: totes les dones tenen 2 fills, un als 20 anys i l'altre als 25, amb un indicador conjuntural constant de 2 fills per dona. Si a partir d'un any el comportament variés de cop i es retardés el calendari de tenir fills a 21 i a 26 anys, trobaríem que l'indicador conjuntural de fecunditat passaria de dos a zero, en un any, per recuperar-se l'any següent a dos, perquè les dones de 21 i 26 anys ja han tingut fills i les de 20 i 25 els tindrien l'any vinent. Hauria estat un greu error pensar que les noves generacions de dones havien decidit no tenir fills i haver projectat aquesta suposició.

mètode obté les taxes de fecunditat any a any i els indicadors generacionals i transversals associats com ara l'indicador conjuntural de fecunditat i l'edat mitjana de les mares. Les variables utilitzades en la projecció, generació i edat de la mare i ordre de naixements del fills són les rellevants en l'ànàlisi de fecunditat d'un any determinat. En integrar la generació i l'ordre dels naixements el model està millor especificat i permet establir supòsits explícits sobre la descendència de les generacions per ordre de naixement.

En els darrers anys la distribució de la corba de fecunditat segons l'edat, que normalment presenta una forma típica amb una mitjana entorn els 28 anys, s'ha desplaçat cap a una edat mitjana de 30 anys. Un desplaçament com aquest era difícil de preveure en una projecció que tingués únicament en compte la variable edat, mentre que un enfocament per generacions pot integrar més fàcilment processos d'aquesta mena. D'altra banda, l'estudi de la descendència segons l'ordre de naixement presenta un interès especial: mentre que la disminució de fecunditat dels darrers anys no ha afectat gaire l'arribada de primers i segons fills, presentant les descendències d'ordre u i dos una gran estabilitat entre les generacions recents i les seves predecessores, la descendència de tercers i sobretot de quarts fills i posteriors tenen una disminució tan important que és impensable que en el curs dels propers anys les generacions nascudes els anys seixanta puguin recuperar gaires tercers i quarts fills i aproximar-se als nivells que van assolir les seves predecessores, les dones nascudes els anys quaranta o principi dels cinquanta.

El mètode FLEM (Fertility Longitudinal Extrapolation Method)²¹ que utilitza la informació sobre la fecunditat acumulada de les generacions a diferents edats, aporta un instrument valuós amb vista a la determinació de la fecunditat en els anys vinents. Com la fecunditat de les generacions és més estable que la fecunditat transversal, és un avantatge incorporar l'enfocament per generacions a l'hora de projectar. El principi del mètode és relativament simple: la informació censal de l'any 1991 sobre fills tinguts proporciona informació sobre la descendència a diferents edats. La descendència final de les generacions predecessores i la fecunditat que aquestes generacions més antigues han acumulat a partir de l'edat actual de la generació que es vol projectar, s'utilitza per establir hipòtesis sobre quina pot arribar a ser la descendència final de les noves generacions. Si es fixa el punt d'arribada, la descendència al final de la vida fèrtil, i el punt de partida la descendència acumulada al moment, resta només distribuir la fecunditat entre les diferents edats. Aquesta qüestió es resol per interpolació entre la informació coneguda de les cohorts més antigues i una cohort estàndard de la qual es coneix la fecunditat acumulada a totes les edats i a la qual tendeix la distribució per edats de la fecunditat de les cohorts més joves que es van projectant. Val a dir que la previsió de descendència de les generacions s'ha fet sobre la base de les dades censals i aquestes dades proporcionen una estimació baixa de la descendència respecte a les dades del moviment natural de la població: la informació censal no inclou la fecunditat de les dones que, havent tingut fills a Catalunya, ja no hi residien l'any 1991 perquè van emigrar o perquè van morir. A més a més hi ha els problemes de la memòria selectiva, típics en les preguntes retrospectives, que pot suposar "oblits" en la declaració de fills morts, per exemple.

El mètode FLEM correspon a les metodologies edat-cohort-període-ordre i és de caràcter bàsicament extrapolatiu: els desenvolupaments de la fecunditat en cohorts passades s'utilitzen per projectar el comportament de les cohorts recents i futures. En la implementació portada a terme per a les projeccions de Catalunya 1996-2030, s'ha optat per una línia extrapolativa-projectiva: en algunes edats i ordres de naixement s'extrapolen les tendències registrades, però en d'altres es forcen les dades, mitjançant els coeficients regressors, a assolir determinats valors per tal d'ampliar el ventall d'hipòtesis.

La informació s'estructura en les matrius F , de fecunditats, i FA , de fecunditats acumulades, per cohort, edat i ordre de naixement:

$F(c,e,r)$ = fecunditat d'ordre ' r ' a l'edat ' e ' per la cohort ' c ', amb $c=1940...1980$, $e=15...50$ i $r=1...4+$

$FA(c,e,r)$ = fecunditat d'ordre ' r ' acumulada a l'edat ' e ' per la cohort ' c ', amb

$$FA(c,e,r) = \sum_{k=15...e} F(c,k,r) \text{ i}$$

$$F(c,e,r) = FA(c,e,r) - FA(c,e-1,r)$$

²¹ Crujisen, H. i altres. *Fertility Longitudinal Extrapolation Method*. Eurostat. (1995).

Per a una cohort c_0 i una edat e_0 , el vector $FA(c=c_0, e=e_0, r)$ indica les fecunditats dels diferents ordres. Per a una cohort c_0 i un ordre $r=r_0$, el vector $FA(c=c_0, e, r=r_0)$ indica les fecunditats a les diferents edats. Per a una edat $e=e_0$ i un ordre $r=r_0$, el vector $FA(c, e=e_0, r=r_0)$ indica les fecunditats de les diferents generacions. Per últim, la lectura en diagonal de la matriu desagregada, $F(c=y-k, e=k, r=r_0)$, $k=15...50$ ens proporciona la informació de la fecunditat d'ordre $r=r_0$ per a les diferents generacions en un any donat.

El mètode consisteix a projectar la fecunditat acumulada d'una cohort, emprant els valors de la fecunditat de la mateixa cohort en edats anteriors i els de cohorts anteriors a la mateixa edat. Per exemple, de la cohort de 1965 coneixem la seva fecunditat fins als 30 anys. La fecunditat acumulada per aquesta cohort als 35 anys es calcula a partir de l'acumulada fins als 30 anys i de la fecunditat de les cohorts immediatament anteriors, 1960 a 1964, entre els 30 i 35 anys. En una primera etapa, s'extrapola/projecta la fecunditat acumulada cada cinc anys entre els 20 i els 50, basant-se en la relació observada entre la fecunditat acumulada a les edats e i $e+5$. Per fer aquesta extrapolació/projecció del mètode FLEM utilitza regressions entre les fecunditats acumulades a l'edat e i $e+5$ en cohorts anteriors. Aquestes regressions determinen si una cohort c acumula més, menys o igual fecunditat que les cohorts anteriors en les mateixes edats. D'aquesta manera s'obtenen les fecunditats acumulades cada cinc anys, encara que manquen les intermèdies.

En una segona etapa es completa la fecunditat de l'última cohort a estudiar, 1980, amb un model de Gompertz; aquest mètode transforma la corba de fecunditat en una recta mitjançant la transformació logarítmica $G(p) = -\log(-\log(p))$. S'aplica la funció G a la cohort incompleta i a una altra estàndard completa. La graficació d'una transformació Gompertz contra una altra produeix una línia aproximadament recta, fet que permet aplicar una regressió lineal per passar d'una a l'altra i completar la cohort incompleta. Finalment, es completen les fecunditats de cada cohort intermèdia per una interpolació ponderada entre les fecunditats de la cohort immediatament anterior i les de l'última a projectar, de manera que es fa tendir la fecunditat de les generacions cap a la projectada per a la generació de 1980. A partir d'aquesta generació se suposa una estabilitat en els nivells projectats.

El mecanisme per projectar es basa en el fet que la fecunditat acumulada de les cohorts, nombre final de fills per dona d'una generació, és molt més estable que l'indicador conjuntural de fecunditat. Es projecta, per a cada ordre de naixement, la fecunditat de les generacions a les diferents edats, acomodant-la als valors desitjats per cohort. Aquesta fecunditat per cohort es tradueix en fecunditat per període, calculant l'indicador conjuntural i l'edat mitjana. Comença aquí un procés iteratiu per ajustar les xifres a la triple escala fecunditat per cohort/per període/per ordre. Per exemple, una descendència final per generacions en nivells d'1,5 fills per dona es pot obtenir amb una distribució de 0,7 fills de primer ordre, 0,6 de segon i 0,2 de tercer o successius fills. També es podria obtenir amb 0,8 fills de primer ordre, 0,4 de segon i 0,3 fills d'ordre tres o més. En el primer cas hi hauria un 30% de dones sense fills, un 10% amb un sol fill, un 40% amb dos fills i un 20% amb tres o més; en el segon cas hi hauria un 20% de dones sense fills, un 40% amb un fill, un 10% amb dos fills i un 30% amb tres o més fills. Com es veu, la tipologia familiar difereix bastant amb la mateixa descendència final.

2.1.2 Supòsits sobre l'evolució de la descència de les generacions

La generació ha estat la variable clau per establir la projecció de la fecunditat; s'han fet supòsits sobre les descendència per ordre de les generacions actuals, que ja estan en edat fèrtil i també sobre les generacions més joves que encara no han arribat a l'edat fèrtil. Per exemple, en l'horitzó 2010, la generació més jove en edat fèrtil és la nascuda l'any 1995 i la més antiga la de 1960 que ja estarà tancant la seva descendència. Per tant, les hipòtesis de fecunditat afecten un ventall de generacions molt ampli que va des de les que actualment estan en vida fèrtil fins a les nascudes els primers anys noranta.

Les generacions que ja han iniciat la seva vida fèrtil i que la completaran els propers anys són les que ofereixen més interès i les que permeten establir amb una major base el nivell de llur descendència final. La trajectòria seguida fins a una edat determinada, 30, 35 o 40 anys, dona indicis, més fiables com més elevada sigui l'edat, sobre quina pot ser la descendència final²². Tot indica que la caiguda de la descendència de les generacions nascudes els anys cinquanta i seixanta en relació amb les seves predecessores és inevitable i el ventall de les descendències previstes és relativament estret per aquestes generacions. Per a les dones nascudes el primer quinquenni, generacions 1950-1954, la

²² Cal tenir en compte que les estimacions de la descendència final estan basades en la font censal i, per tant, són estimacions més aviat baixes.

descendència se situarà previsiblement entorn d'1,9 fills, mentre que per les generacions 1955-1959 la descendència pot situar-se entorn d'1,7 fills per dona. En les generacions nascudes els anys cinquanta la infecunditat presentarà probablement nivells molt baixos, entorn del 12% o el 13%, de manera que més del 87% de dones haurà tingut un primer fill. Les descendències d'ordre dos també són elevades, amb un 70% de dones que haurà tingut almenys dos fills o més. És molt probable que les descendències d'ordre tres i més presentin una diferència molt important entre les generacions nascudes al començament o al final de la dècada dels cinquanta: un 24% de les nascudes entre el 1950 i el 1954 hauran tingut almenys un tercer fill, mentre que aquesta proporció se situarà, previsiblement entorn del 16% en les nascudes el període 1955-1959.

La descendència que assoliran les generacions nascudes entre 1960 i 1964 és molt semblant en totes les hipòtesis: l'alta suposa que la descendència se situarà entorn d'1,65 fills per dona, mentre que les previsions mitjana i baixa són respectivament, d'1,63 i d'1,57 fills per dona. Entre les dones nascudes el primer quinquenni dels anys seixanta la incidència de primers fills és també alta i es calcula que un 85% haurà tingut almenys un primer fill, cosa que suposa una infecunditat del 15%. La disminució de segons fills és, en canvi, més important: només un 60% haurà tingut almenys un segon fill segons la previsió mitjana. Pel que fa a les descendències d'ordre tres o més hi ha, en aquestes previsions, una certa estabilització en els nivells assolits per les nascudes a final dels anys cinquanta, amb un 13% de dones que hauran tingut almenys un tercer fill.

Les dones nascudes la segona meitat dels anys seixanta han de presentar previsiblement, una fecunditat encara més baixa que les seves predecessores. En les hipòtesis alta i mitjana, aquestes generacions presentarien el punt més baix de l'evolució recent, mentre que les generacions nascudes els anys setanta ja iniciarien una remuntada. A la hipòtesi baixa, en canvi, les generacions del mínim serien les nascudes durant els primers anys setanta.

La hipòtesi alta preveu que la fecunditat de les dones nascudes entre 1965 i 1969 se situï entorn d'1,59 fills per dona. Segons la hipòtesi mitjana la previsió és d'1,5, mentre que la hipòtesi baixa situa la descendència en 1,4 fills per dona. En aquest grup de generacions la infecunditat assoliria un màxim i podria situar-se entorn del 20%, mentre que un 55% de dones tindrien dos fills o més i el 12% tindrien almenys tres fills.

La descendència que poden arribar a atènyer les dones nascudes els anys setanta és una qüestió encara molt més oberta. A la hipòtesi alta s'inicia, en les generacions nascudes a començament dels anys setanta, una recuperació de les descendències amb tendència d'1,82 fills per dona que s'assoliria en les generacions nascudes els anys vuitanta. En aquest supòsit es produiria una disminució de l'edat de les mares en néixer els fills, que situaria la mitjana entorn els 28 anys. La infecunditat es reduiria a llarg termini situant-se en el 14%, mentre que les descendències d'ordre tres tindrien una remuntada i un 19% de dones tindria tres fills o més.

A la hipòtesi mitjana, la recuperació de les descendències cap a un valor d'1,64 s'iniciaria entre les generacions nascudes els anys setanta. Aquesta hipòtesi recull les següents tendències a llarg termini: primer, un cert rejuveniment de l'edat de les mares en néixer els fills amb una tendència de l'edat mitjana cap als 29 anys. Se suposa un predomini de dones amb un i dos fills que representarien el 70%, mentre que les descendències d'ordre tres o més afectarien només al 13% de les dones. Una disminució de la infecunditat situaria el percentatge de dones sense fills en un 16% a llarg termini.

La hipòtesi baixa, que a llarg termini situa la descendència de les generacions en 1,41 fills per dona, es pot caracteritzar com de baixa fecunditat persistent. La seva materialització representaria una disminució molt pronunciada de la descendència en termes generacionals, tot i que l'indicador conjuntural superaria els nivells d'aquest darrer decenni. Contràriament a les altres hipòtesis que contemplen una flexió a la baixa en l'edat mitjana de les mares en néixer el fills, la hipòtesi baixa contempla el manteniment de calendaris tardans a llarg termini. Finalment, la baixa fecunditat persistent s'associaria a nivells relativament elevats d'infecunditat, de més del 20%, i a una proporció important de fills "únic" entorn del 28%.

2.1.3 Evolució de la fecunditat conjuntural

L'establiment d'hipòtesis sobre la descendència de les generacions té una traducció en les taxes per edat previstes cada any i en els corresponents indicadors resum, com ara l'indicador conjuntural de fecunditat i l'edat mitjana de les mares en néixer els fills o la distribució segons l'ordre de naixement.

En l'horitzó 2010 la fecunditat tindrà un creixement en totes les hipòtesis: l'indicador conjuntural se situaria entre 1,4 i 1,9 fills per dona:

- La hipòtesi baixa contempla un creixement mínim de l'indicador conjuntural en l'horitzó 2010. La distribució de la fecunditat per edats en aquesta hipòtesi és a llarg termini molt semblant a l'actual, amb una molt baixa fecunditat abans dels 30 anys i amb el màxim de fecunditat en el grup d'edat de 30 a 34 anys; és a dir, s'intueix que es consolida la tendència dels darrers anys que ha suposat una concentració de la fecunditat en el grup d'edats de 25 a 34, amb un màxim dels 30 als 34 anys. El petit augment de l'indicador conjuntural previst en la hipòtesi baixa, es basa principalment en un augment de la fecunditat de primers fills.
- En la hipòtesi mitjana, que preveu 1,73 fills per dona, el creixement a curt termini de la fecunditat es basa en un augment important de la natalitat entorn dels 30 anys, però també de la fecunditat en dones de 35 anys i més, per la qual cosa es preveu un envelliment de l'edat de les mares que assolirà un màxim en el primer quinquenni del segle XXI. Després es registraria una tendència al rejuveniment, però l'edat mitjana a la maternitat encara se situarà per sobre dels 30 anys en l'horitzó 2010. En aquesta previsió, l'augment de naixements es produirà en tots els ordres, de manera que tant els primers, com els segons i els tercers fills seran els protagonistes de l'augment de naixements previst en la hipòtesi mitjana.
- L'evolució prevista en la hipòtesi alta representa un procés de concentració de naixements en el primer decenni del segle XXI. En aquesta hipòtesi es produiria un augment de la fecunditat tant en les dones més joves com en les de més edat. Aquesta situació correspondria, d'una banda, a una certa recuperació de naixements diferits en les generacions actuals i, de l'altra, a una precocitat major en la fecunditat de les dones més joves que entraran en edat fèrtil fins a l'horitzó 2010. En aquesta hipòtesi l'edat en néixer els fills es mantindria a nivells semblants als actuals, però en l'horitzó 2010 ja s'hauria iniciat un procés de rejuveniment de l'edat de les mares, amb una tendència cap als 29 anys a llarg termini. L'augment de fecunditat que s'esdevindria segons aquesta hipòtesi afectaria tots els ordres de naixements, però l'augment relatiu més important es produiria en els naixements de segons i tercers fills, la intensitat dels quals augmentaria en un 69% en cas dels segons i en més del 100% en cas dels tercers.
- En la hipòtesi alta se suposa que l'indicador conjuntural de fecunditat coneixerà un màxim en el període 2015-2020, amb nivells de dos fills per dona, propers al reemplaçament generacional. Després, l'indicador conjuntural tendirà a apropar-se a la xifra d'1,85 fills per dona. Segons la hipòtesi mitjana, l'indicador conjuntural assoliria un màxim d'1,77 fills per dona entre el 2015 i el 2020 i en l'horitzó 2030 tendiria a 1,66 fills per dona; en el cas de la hipòtesi baixa la fecunditat s'estabilitzaria en l'horitzó 2010 en el valor d'1,42 fills per dona.

2.1.4 Conclusions: un règim de fecunditat baixa o un model d'evolució cíclica

Tothom destaca la incertesa en l'evolució futura dels nivells de la fecunditat però hi ha una bona part d'experts i usuaris que es decanten per hipòtesis mitjanes i baixes a curt termini, mentre que les tendències previstes en les hipòtesis mitjana i alta poden reflectir adequadament l'evolució futura de la fecunditat a més llarg termini. Altres opinions creuen que la fecunditat es mantindrà en nivells persistentment baixos.

Actualment hi ha indicis d'una remuntada significativa de la xifra de l'indicador conjuntural de fecunditat. Encara que tot apunta que es tracta d'una evolució consistent a l'alça, una anàlisi de l'evolució trimestral de la fecunditat mostra que les remuntades de l'indicador conjuntural ocorregudes els anys 1992 i 1995 van estar seguides de davallades d'intensitat superior a les remuntades, amb el resultat global d'un descens de l'indicador de fecunditat en el quinquenni 1991-1996. Vista l'evolució recent, s'imposa una extrema prudència a l'hora de predir la fecunditat a curt termini. És per això que s'han establert tres hipòtesis que recullen diferents trajectòries possibles de la fecunditat: una hipòtesi d'estagnació i persistència en nivells de baixa fecunditat, una hipòtesi de recuperació moderada i una tercera hipòtesi de recuperació ràpida. Aquesta diversificació del ventall d'hipòtesis pretén recollir la diversitat de les opinions dels experts pel que fa al futur de la fecunditat a curt termini. En tot cas, el ventall d'hipòtesis proposat no és extrem: s'ha exclòs una hipòtesi molt alta, de reemplaçament²³, i en cap cas s'ha suposat que en el futur els indicadors tindran nivells conjunturals tan baixos com els registrats recentment.

²³ Nacions Unides ha projectat per a deu països, entre els que figura l'Estat espanyol, una fecunditat per sota del reemplaçament en l'horitzó 2050. Vegeu Castro Martín, T. *Las previsiones demográficas mundiales: evolución y proyección de la población en el horizonte del año 2050. Ponències*. Institut d'Estadística de Catalunya i Departament de la Presidència Jornades tècniques sobre projeccions demogràfiques de Catalunya. Generalitat de Catalunya. (Maig 1997).

Cal tenir present que la hipòtesi baixa representa no un estancament sinó una reducció molt important de la fecunditat de les generacions recents, mentre que la materialització de la hipòtesi mitjana situaria la fecunditat de Catalunya en uns nivells semblants als que tenen actualment molts països europeus²⁴. Finalment, l'augment conjuntural de fecunditat previst a la hipòtesi alta, respondria a un model d'evolució cíclica de la fecunditat que, en termes generacionals, representa una recuperació de la fecunditat de les generacions més joves, les nascudes els anys setanta i vuitanta, però que no evitaria tampoc un descens important de la fecunditat de les dones nascudes els anys seixanta. La informació recent, de represa de les xifres de naixements pels anys 1996 i 1997, apunta a favor de les hipòtesis mitjana i/o alta, almenys a curt termini.

²⁴ Segons alguns autors, com ara Van de Kaa (1987) els països desenvolupats experimenten una segona transició demogràfica que es caracteritza per nivells de fecunditat persistentment baixos (vegeu Van de Kaa. *Europe's second demographic transition*, Population Bulletin (42)1 Population reference Bureau. 1987).

3. Evolució de la fecunditat. Catalunya. 1975-1996.

Any	Naixements	Taxa bruta de natalitat	Indicador conjuntural de fecunditat	Edat mitjana a la maternitat
1975	112 000	19,9	2,8	28,1
1976	108 903	19,1	2,7	28,0
1977	106 404	18,5	2,6	27,9
1978	100 929	17,3	2,4	27,8
1979	91 713	15,6	2,2	27,8
1980	82 545	13,9	2,0	27,8
1981	75 247	12,6	1,8	27,9
1982	72 957	12,2	1,7	28,1
1983	66 533	11,1	1,5	28,2
1984	64 684	10,8	1,5	28,3
1985	64 433	10,8	1,5	28,4
1986	60 409	10,1	1,4	28,5
1987	58 120	9,7	1,3	28,6
1988	57 842	9,6	1,3	28,7
1989	56 849	9,4	1,3	28,9
1990	56 464	9,3	1,2	29,1
1991	56 162	9,3	1,2	29,3
1992	57 178	9,4	1,2	29,5
1993	55 745	9,2	1,2	29,8
1994	54 424	8,9	1,2	30,0
1995	53 809	8,8	1,1	30,3
1996	54 602	9,0	1,2	30,5

3. Evolució de l'indicador conjuntural de fecunditat i de l'edat mitjana a la maternitat. Catalunya. 1975-1996.

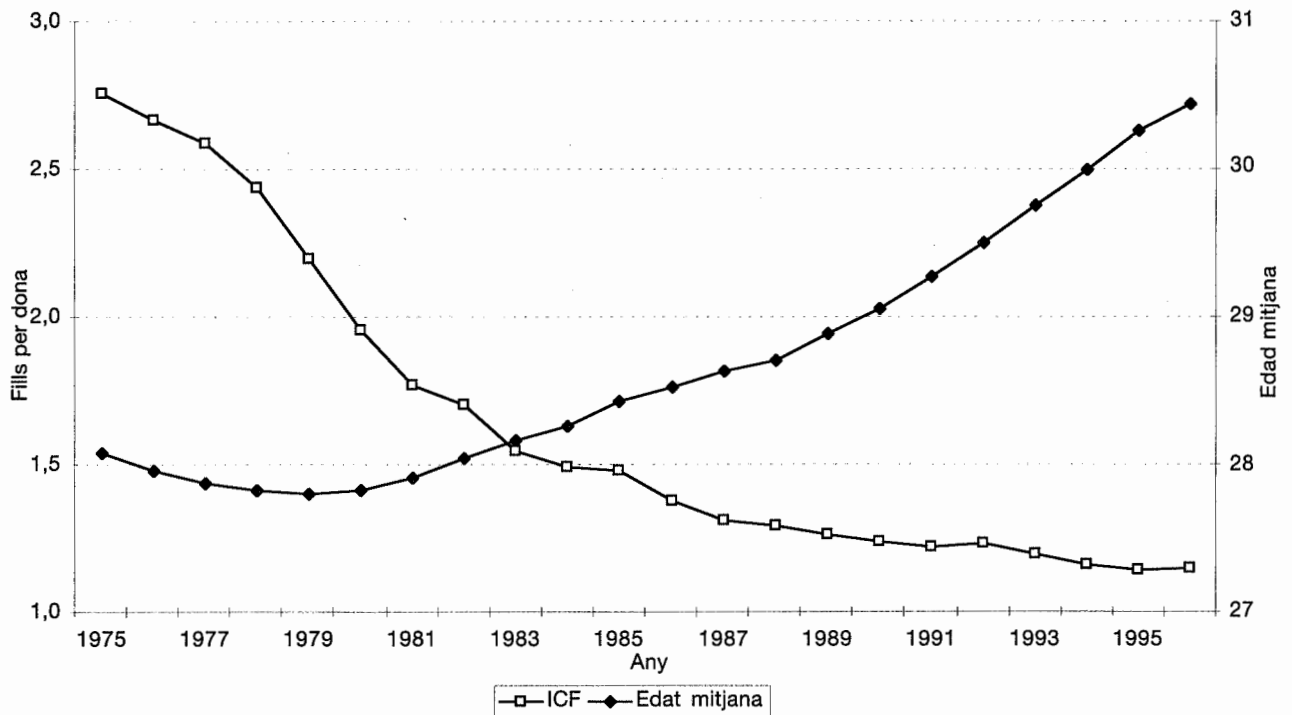

4. Hipòtesis d'evolució de l'indicador conjuntural de fecunditat (ICF). Catalunya. 1995-2030.

Fills per dona

Any	Hipòtesi baixa	Hipòtesi mitjana	Hipòtesi alta
1995	1,14	1,14	1,14
1996	1,15	1,15	1,15
1997	1,16	1,20	1,25
1998	1,17	1,25	1,34
1999	1,18	1,32	1,43
2000	1,20	1,38	1,51
2001	1,24	1,45	1,58
2002	1,28	1,52	1,64
2003	1,32	1,57	1,69
2004	1,35	1,62	1,73
2005	1,37	1,65	1,77
2006	1,39	1,67	1,80
2007	1,41	1,69	1,83
2008	1,42	1,71	1,86
2009	1,43	1,72	1,88
2010	1,43	1,73	1,90
2015	1,45	1,76	1,98
2020	1,44	1,76	1,99
2025	1,43	1,71	1,92
2030	1,42	1,66	1,85

4. Hipòtesis d'evolució de l'indicador conjuntural de fecunditat. Catalunya. 1995-2010.

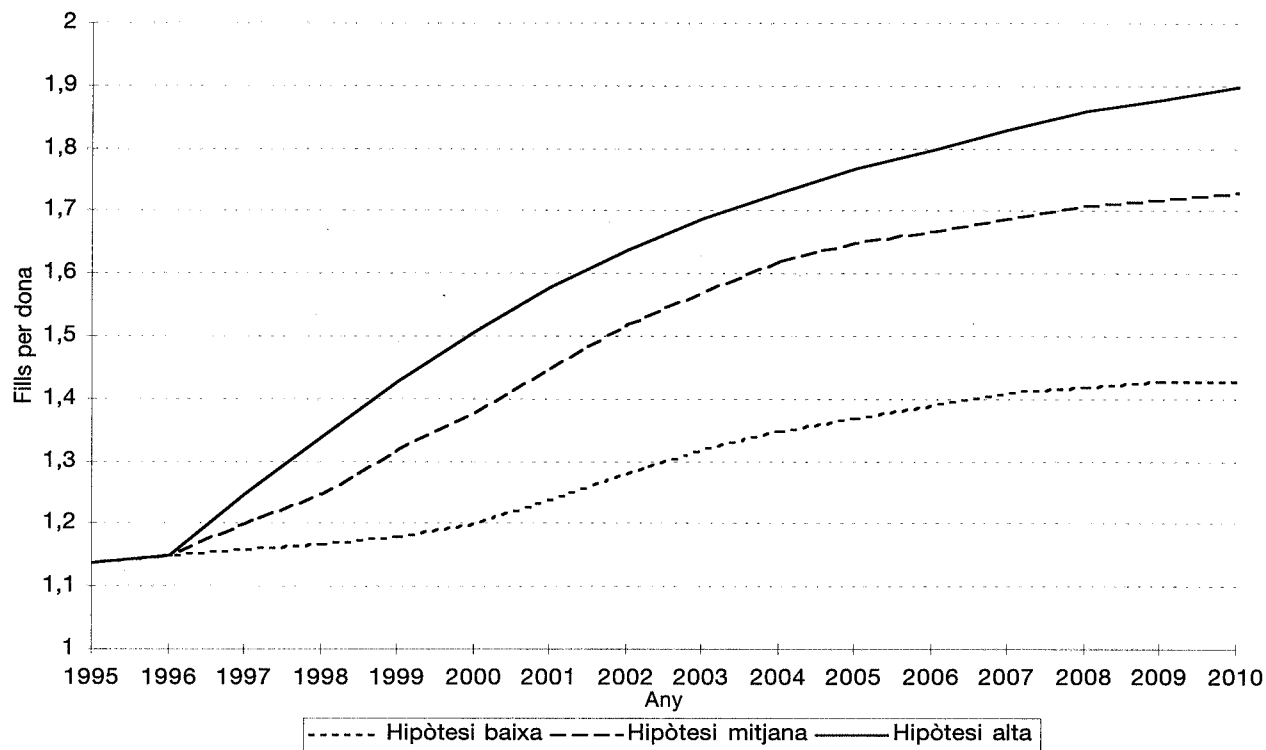

5. Hipòtesis d'evolució de l'edat mitjana de les mares en néixer els fills. Catalunya. 1995-2030.

Edat mitjana

Any	Hipòtesi baixa	Hipòtesi mitjana	Hipòtesi alta
1995	30,3	30,3	30,3
1996	30,5	30,5	30,5
1997	30,5	30,5	30,5
1998	30,5	30,5	30,5
1999	30,5	30,5	30,5
2000	30,5	30,5	30,5
2001	30,5	30,5	30,5
2002	30,6	30,5	30,5
2003	30,6	30,5	30,5
2004	30,6	30,5	30,5
2005	30,7	30,5	30,4
2006	30,7	30,5	30,4
2007	30,8	30,4	30,3
2008	30,8	30,4	30,3
2009	30,8	30,3	30,2
2010	30,8	30,3	30,1
2015	30,7	29,9	29,7
2020	30,6	29,6	29,4
2025	30,5	29,4	29,2
2030	30,5	29,2	28,9

5. Hipòtesis d'evolució de les taxes de fecunditat per edat. Catalunya. 1995 i 2010.

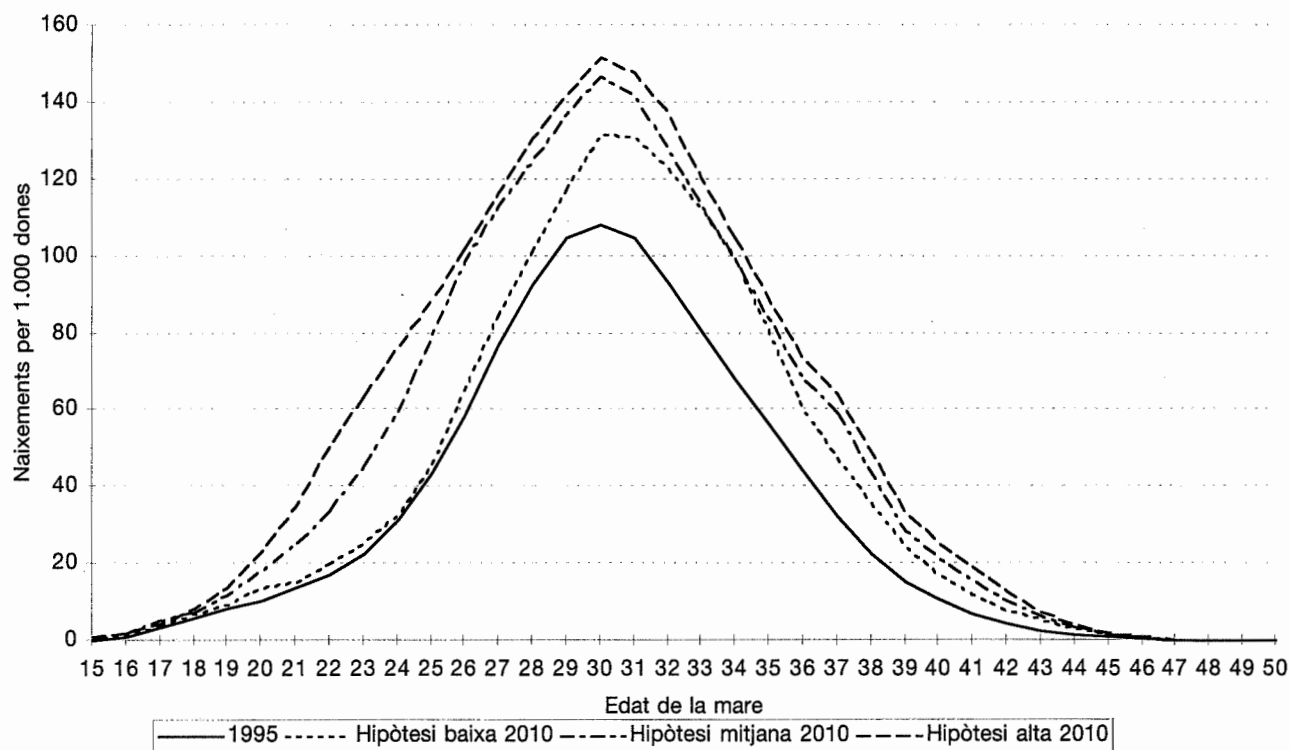

2.2 La projecció de la mortalitat

En els darrers anys la variable mortalitat va prenent més i més importància en les projeccions de població per diferents motius, primerament perquè les previsions d'estabilitat en l'evolució de l'esperança de vida, que era el supòsit més freqüentment considerat en les projeccions de població, han estat repetidament desmentides per un creixement de la longevitat que ha estat sistemàticament superior al previst²⁵. D'altra banda, l'augment recent de la longevitat s'ha basat en la disminució de les taxes en edats avançades i el creixement de l'esperança de vida s'ha traduït en un augment dels efectius de població de més edat. L'augment de l'esperança de vida, que històricament s'havia basat en la reducció de les taxes en edats joves i infantils, i que havia estat un factor de rejuveniment de la piràmide demogràfica, s'ha convertit avui en dia en un factor d'envelliment, perquè són les edats avançades les que registren la disminució més important en la freqüència relativa de defuncions. Com que una de les qüestions que més interessin de la població futura és quines xifres, absolutes i relatives, pot arribar a assolir la població de més edat, les hipòtesis d'evolució de la longevitat han esdevingut crucials.

En l'evolució recent de la població catalana es pot constatar la creixent importància de la mortalitat en la dinàmica demogràfica. L'evolució de l'esperança de vida de la població de Catalunya ha estat molt favorable en els darrers vint anys; la vida mitjana dels homes ha passat, entre 1975 i 1995 de 71,1 a 74,9 anys, mentre que l'evolució per les dones ha estat encara més favorable, de 76,4 a 82,2 anys en el mateix període. Aquesta evolució ha suposat uns guanys de gairebé dos i tres anys per decenni en l'esperança de vida dels homes i de les dones, respectivament. En d'altres termes, es pot dir que en els darrers vint anys l'esperança de vida ha crescut en una mitjana de dos mesos cada any per als homes i de gairebé tres mesos i mig per any per a les dones.

En l'evolució recent de la mortalitat a Catalunya la nota negativa és l'accentuació de la sobremortalitat masculina en edats joves que s'ha registrat els darrers anys. La taxa de mortalitat entre els joves de 30 a 34 anys s'ha més que duplicat entre l'any 1975 i l'any 1995. Aquesta evolució desfavorable cal atribuir-la bàsicament a l'augment de causes de mortalitat evitable, com ara els accidents de trànsit, les drogues i la sida, que ha esdevingut la principal causa de defunció entre la població de 25 a 44 anys²⁶.

En la projecció dels nivells futurs de la mortalitat s'ha tractat per separat l'evolució de l'esperança de vida d'una banda i l'evolució de les taxes de mortalitat per edat de l'altra. Si bé aquests dos factors van íntimament lligats, cal tenir en compte que l'evolució de la mortalitat no és homogènia en totes les edats, de manera que un augment de l'esperança de vida no és necessàriament la traducció d'una millora de les taxes de defunció a totes les edats, podent-se produir patrons oposats d'evolució de la mortalitat per edats, com ho demostra l'evolució recent de l'esperança de vida masculina a Catalunya que ha registrat una tendència a l'alça compatible amb un augment de la mortalitat en edats joves.

2.2.1 La tendència de l'esperança de vida

La metodologia emprada per projectar la mortalitat a Catalunya en el període 1996-2030 consta de dues etapes. En la primera, es projecta l'evolució de l'esperança de vida per a cada sexe i cada any; en una segona etapa es tradueixen les esperances de vida en taxes de mortalitat per edats.

Per projectar els valors futurs de les esperances de vida en néixer, Coale i Guo²⁷ proposen el mètode del traç cronològic: d'acord amb les seves observacions existeix una relació lineal decreixent entre l'increment mitjà anual de l'esperança de vida en néixer (e_0) i el nivell de la pròpia esperança de vida. Els traços cronològics es deriven de parells de taules de mortalitat femenina i masculina en poblacions amb extenses games de nivells de mortalitat, separades per un temps mínim de cinc anys. Han calculat una regressió lineal entre l'increment anual d' e_0 en relació amb el nivell d' e_0 . La relació lineal és de: $de_0/dt = a - b \cdot e_0$

²⁵ Les Nacions Unides han anat revisant a l'alça l'esperança de vida límit en les successives actualitzacions. Les projeccions de l'any 1984, situaven l'esperança de vida límit en 75 anys per als homes i en 82,5 anys per a les dones, nivells que ja han estat sobrepassats actualment en moltes poblacions. En les projeccions de l'any 1988, l'esperança de vida límit era de 87,5 anys per a les dones i de 82,5 anys per als homes.

²⁶ Pérez, G. i A. Mompert. *La mortalitat a Catalunya en els propers anys. Ponències*. Institut d'Estadística de Catalunya i Departament de la Presidència. Jornades tècniques sobre projeccions demogràfiques de Catalunya. Generalitat de Catalunya. (Maig 1997).

²⁷ Coale, A. i G. Guo. "Utilización de nuevas tablas modelo de mortalidad para tasas de mortalidad muy bajas en proyecciones demográficas" *Boletín de Población de las Naciones Unidas*, Nova York (1991).

i condueix a una equació per a l'esperança de vida en néixer per un moment 't' que segueixi a un moment inicial 't₀':

$$e_0(t) = \varepsilon_0 - (\varepsilon_0 - e_0(t_0)) \cdot \exp(-b \cdot (t - t_0))$$

on 'ε₀' és l'esperança de vida màxima, 'e₀(t₀)' és l'esperança de vida a l'any inicial 't₀' i 'b' el descens en el canvi anual d'e₀ (de₀/dt). El valor d'ε₀ s'obté quan e₀ ja no augmenta i per tant és de₀/dt = 0, o sigui ε₀ = a/b. D'acord amb les dades estudiades per Coale i Guo, s'obtenen uns valors per les dones d' ε₀ = 83,25 anys i b = 0,03099. A causa del creixement accelerat de l'esperança de vida en els països desenvolupats, els mateixos autors donen un límit alternatiu d'esperança de vida d' ε₀ = 84,9 anys. El càlcul de l'evolució futura de l'esperança de vida per als homes necessita d'un instrument addicional, donada la menor regularitat del seu traç cronològic. Aquest instrument són les taules de vida del model de mortalitat regional de Coale, Demeny i Vaughan²⁸. Aquestes taules inclouen quatre models regionals (nord, sud, est i oest) i estan classificades per nivell. En cada nivell consta una taula de vida per a cada sexe (per exemple en el nivell 26, e₀ per als homes és de 76,19 anys i per a les dones de 82,50 anys). Per calcular el traç cronològic dels homes es procedeix de la següent manera: amb el mateix any de partida que per a la dona, t₀, es pren e₀(t₀) i es calcula el nivell de les taules de vida que li correspon i l'esperança de vida per a les dones en aquest nivell, e₀'. A continuació es calcula el traç cronològic de les dones amb punt de partida e₀'. Finalment es tradueixen les esperances de vida del traç cronològic e₀'(t) a termes de nivell de taula de mortalitat i es pren l'esperança de vida dels homes en el mateix nivell.

Un pas previ a la determinació dels nivells de mortalitat que s'haurien d'assolir en cada hipòtesi és l'estudi dels valors registrats en els últims anys donat que l'evolució d'e₀ no és del tot contínua i presenta variacions puntuals. De l'estudi de les diverses aproximacions fetes es conclou que el millor any per prendre com a punt inicial del traç cronològic és t₀ = 1992.

La hipòtesis mitjana d'esperança de vida s'ha obtingut amb un traç cronològic amb t₀ = 1992, e₀(t₀) = 81,42 i una esperança de vida límit de 84,9 anys per a les dones. El traç cronològic dels homes es determina com s'ha indicat prèviament.

Alguns experts consideren que l'esperança de vida té un creixement sostingut i que, en qualsevol cas el límit biològic de 85 anys se situa massa a prop de les dades que ja actualment es registren. És per aquesta raó que la hipòtesi alta d'esperança de vida s'ha obtingut amb un traç cronològic per a les dones amb el mateix punt de partida però amb una esperança de vida límit de 91,4 anys, que correspon a la taula de vida límit de Duchêne i Wunsch²⁹. El traç cronològic de l'esperança de vida masculina ha estat obtingut aplicant als homes els mateixos guanys d'esperança de vida que per a les dones, amb la qual cosa s'ha obtingut per aquesta hipòtesi un traç cronològic superior al que s'obtidria segons el mètode de Coale i Guo.

2.2.2 El mètode d'obtenció de les taxes per edats

La segona fase de la projecció de la mortalitat correspon al càlcul de les taxes per edat que determinen les esperances de vida del traç cronològic, cal tenir present que una mateixa esperança de vida es pot obtenir amb patrons diferents de mortalitat per edats. El mètode utilitzat és el dels coeficients de millora³⁰, segons el qual la taxa de mortalitat per una edat i un any es referencia a la taxa de la mateixa edat l'any anterior:

$$t_{x,s}(t) = t_{x,s}(t-1) \cdot \gamma_{x,s}(t) \text{ on}$$

t_{x,s}(t) és la taxa de mortalitat en un any 't' per una edat 'x' i sexe 's'

γ_{x,s}(t) és el coeficient de millora anual de la mortalitat a l'edat 'x', el sexe 's' i l'any 't'.

Plantejant el problema d'aquesta manera, els coeficients de millora γ_{x,s}(t) varien cada any i per a cada edat.

²⁸ Coale, A., P. Demeny i B. Vaughan. *Regional Model Life Tables and Stable Populations*. Academic Press, (1983).

²⁹ Duchêne, J. i G. Wunsch. *From the demographers Cauldron: Working Paper*, Institut de Démographie, Université Catholique de Louvain (1991). Aquesta taula de vida límit s'ha calculat suposant l'eliminació de totes les causes de mortalitat i deixant l'envelliment biològic com a única causa d'extinció.

³⁰ Aquesta metodologia també ha estat utilitzada per l'Institut Nacional de Estadística. *Proyecciones de Población de España calculadas a partir del Censo de Población de 1991*. (1995)

S'han estudiat els seus valors en el període 1985-1990 i 1990-1995 prenent els coeficients constants al llarg de 5 anys

$$t_{x,s}(t) = t_{x,s}(t-5) \cdot \gamma_{x,s}(t)^5$$

i s'ha observat que la dependència de γ respecte a l'edat 'x' es concentra en alguns grups d'edats, de manera que s'ha reescrit el model com:

$$t_{x,s}(t) = t_{x,s}(t-1) \cdot \gamma_s(t) \cdot cv_{x,s}(t) \text{ on}$$

$t_{x,s}(t)$ és la taxa de mortalitat en un any 't' per una edat 'x' i sexe 's'

$\gamma_s(t)$ és el coeficient de millora anual de la mortalitat del sexe 's' a l'any 't'

$cv_{x,s}(t)$ és el coeficient de variació de l'edat 'x' i sexe 's' respecte la millora anual a l'any 't'.

El model queda reescrit d'aquesta manera per aprofitar el fet que en la majoria de les edats la millora de l'esperança de vida serà homogènia ($cv_{x,s}(t)$ valdrà 1), presentant-se un comportament diferent només en la mortalitat infantil, les edats avançades i els joves. L'avantatge d'aquest model és que només cal precisar aquelles edats en les quals la millora de la mortalitat estarà per sobre o per sota de la mitjana, indicant la variació sobre la resta d'edats; per exemple, $cv_{x,s} = 1$ equival a no tenir un comportament diferenciat, $cv_{x,s} = 0,9$ equival a una millora del 10% respecte a la resta de les edats o $cv_{x,s} = 1,1$ equival a una taxa un 10% superior a la resta d'edats i equiparable a un empitjorament de la taxa de mortalitat. Per un algorisme iteratiu es determina el valor de $\gamma_s(t)$ que fa correspondre el conjunt de $t_{x,s}(t)$ amb l'esperança de vida marcada pel traç cronològic.

Els valors de $\gamma_s(t)$ obtinguts es troben al voltant de 0,99 per a la hipòtesi mitjana i 0,98 per a la hipòtesi alta. Les hipòtesis sobre els valors de $cv_{x,s}(t)$ s'han fet pels anys objectiu, $t=2010$ i $t=2030$, obtenint-se els anys intermedis per interpolació lineal. Per finalitzar el procés ha estat necessari incloure uns coeficients de correcció per tal de modificar les taxes de mortalitat obtingudes en alguna edat. És el cas de la mortalitat infantil per poder fixar uns valors objectius o les edats adolescents, on s'assolien unes taxes de nivells molt baixos. La inclusió d'aquesta correcció introdueix petites variacions en l'esperança de vida del traç cronològic.

2.2.3 L'evolució de l'esperança de vida i el patró de la mortalitat per edats

La hipòtesi mitjana preveu en l'horitzó 2010 un creixement moderat de l'esperança de vida que assoliria 75,6 anys per als homes i 82,9 anys per a les dones. Pel que fa al patró de la mortalitat per edats les taxes es redueixen entorn del 9% en relació amb el punt de partida, excepte a les franges d'edat que han rebut un tractament particular, com ara les edats joves que presenten el pic de sobremortalitat, les edats avançades i les edats infantils. En el cas de la mortalitat dels adults joves de sexe masculí, la hipòtesi mitjana preveu millores inferiors a les d'altres edats i fins tot un estancament entre els 32 anys i els 50 anys, amb el resultat d'un cert desplaçament del màxim de sobremortalitat masculina cap a edats ja no tan joves, seguint una tendència que s'ha registrat els darrers anys. En el cas de les dones, la reducció de la mortalitat en edats joves de 32 a 45 anys també ha estat inferior a la resta d'edats. La mortalitat en edats avançades, a partir dels 70 anys, presenta també menys reducció, tant pel sexe masculí com pel femení. Finalment, la taxa de mortalitat infantil s'ha fixat en l'horitzó 2010 en 6,4 i en 4,9 defuncions per 1.000 nascuts, per a la taxa masculina i femenina respectivament.

En l'evolució prevista segons la hipòtesi de creixement alt de l'esperança de vida en l'horitzó 2010, l'esperança de vida dels homes hauria assolit 77,7 anys i la de les dones 84,7 anys. Aquest creixement de la longevitat es basaria en una reducció generalitzada de les taxes de mortalitat entorn del 25% del seu valor inicial. En aquesta hipòtesi la mortalitat masculina en edats joves coneixeria una reducció relativa més important que en la resta d'edats, amb el resultat d'una disminució significativa del pic de sobremortalitat dels joves de sexe masculí. La mortalitat en edats avançades, de més de 80 anys, coneix reduccions menys importants que la resta d'edats. D'altra banda, la mortalitat infantil s'ha fixat en l'horitzó 2010 en nivells del 5,5‰ per als homes i del 4,5‰ per a les dones. En les condicions de mortalitat de la taula de vida projectada al 2010 en aquesta hipòtesi, un 50% dels homes celebraria el seu vuitanta-u aniversari i un 50% de les dones celebraria el seu 87è aniversari. Aquestes edats medianes representen un guany d'un any per a cada sexe en relació amb la taula de vida de partida.

El procés de rectangularització de la funció de supervivència seria molt més accentuat a llarg termini segons l'evolució prevista en la hipòtesi alta de creixement de l'esperança de vida. En l'horitzó 2030

s'ha previst que l'esperança de vida dels homes assoleixi 80,3 anys i la de les dones n'assoleixi 86,6. La hipòtesi mitjana, en canvi, situa l'esperança de vida en l'horitzó 2030 en 77,2 anys per als homes i per 83,7 anys per a les dones.

2.2.4 Conclusions

El curs futur de l'esperança de vida és un tema que suscita un viu debat i sobre el qual els experts no es posen d'acord, Jacques Vallin ha resumit els termes d'aquest debat en dues postures oposades³¹. Per alguns autors existeix un límit biològic clar en la vida humana, encara que s'aconseguís eliminar totes les causes de defunció (càncer, malalties cardiovasculars, etc.): el mateix procés d'envelliment cel·lular que comença en els éssers vius en néixer i posa un límit infranquejable a la vida mitjana. Aquesta és la posició de biòlegs com James Fries³² o de demògrafs com Jay Olshanky que ha escrit que l'esperança de vida no podrà excedir els 85 anys en néixer o els 35 anys als 50 anys a menys que s'assoleixin innovacions decisives en el control del procés fonamental de l'envelliment biològic³³. Es podria dir que aquest és el punt de vista més generalitzat i les projeccions d'esperança de vida de les Nacions Unides i del Banc Mundial es basen en el supòsit que les taxes de mortalitat en edats avançades en els països desenvolupats ja són actualment molt a prop del límit biològic.

Altres investigadors, com el gerentòleg americà Kenneth Manton o el demògraf James Vaupel, són més escèptics sobre l'existència d'un límit superior de l'esperança de vida i més encara sobre que aquest límit se situï en una edat tan "jove" com els 85 anys, tenint en compte que la població femenina en molts països desenvolupats ja ha superat els 80 anys de vida mitjana. Des d'aquest punt de vista es preveu una continuació de la reducció de la mortalitat en totes les edats, fins i tot en les més avançades.

Aquesta tesi, d'una continuació de les millores de supervivència de la població en edats avançades, és avalada per l'anàlisi de la mortalitat de la població de 85 anys i més en països com ara Suècia, que disposen de llargues sèries de dades³⁴. Segons els càlculs de Vaupel i Lündstrom (1996) una reducció de només l'1% en les taxes de mortalitat augmentaria un any l'esperança de vida en una dècada, mentre que la millora del 2% suposaria un augment de dos anys de l'esperança de vida per dècada. En les condicions actuals de mortalitat la població femenina té entorn de 80 anys d'esperança de vida en néixer. Si es poden mantenir els progressos actuals (reducció de l'1% anual de les taxes de mortalitat) la població femenina nascuda ara coneixeria una vida mitjana de 90 anys. Progressos sostinguts del 2% implicarien que la vida mitjana de les generacions femenines que neixen en l'actualitat se situessin en 100 anys.

Les hipòtesis d'esperança de vida incloses en aquestes projeccions suposen, en l'horitzó 2010, uns increments mitjans anuals inferiors als registrats en els darrers vint anys; en el cas de la hipòtesi mitjana, es preveu un augment decennal de mig any d'esperança de vida mentre que l'augment decennal d'esperança de vida que es produiria d'acomplir-se la hipòtesi alta, se situaria entorn de dos anys.

La tendència recent d'evolució de l'esperança de vida en el nostre entorn permet augurar un creixement d'aquesta variable en un futur immediat. Les dades que es vagin registrant en els propers anys permetran sens dubte respondre la qüestió de si s'eleva l'edat mitjana a la defunció, o si per contra, ens trobem ja molt a prop dels límits de la vida humana i es produirà una compressió en les edats de morir.

³¹ Vallin, J. "Espérance de vie, quelle quantité pour quelle qualité de vie?" *European Population Conference*, Milà. (1995).

³² Fries, J. Aging, "Natural Death and the compression of morbidity". *New England Journal of Medicine*, vol. 303, pàg.130-135.

³³ Citat a Vallin (1995).

³⁴ Vaupel, J. i H. Lundström. "The future of Mortality at Older Ages in Developed Countries" a Wolfgang Lutz (ed) *The future population of the World. What Can we Assume Today?* (1996).

6. Evolució de la mortalitat. Catalunya. 1975-1996.

Any	Defuncions	Taxa bruta de mortalitat	Esperança de vida	
			homes	dones
1975	45 952	8,2	71,1	76,4
1976	45 725	8,0	71,5	77,0
1977	44 740	7,8	72,1	77,6
1978	45 074	7,7	72,2	77,8
1979	44 318	7,5	72,4	78,4
1980	46 153	7,8	72,6	78,4
1981	46 604	7,8	72,8	78,6
1982	45 317	7,6	73,4	79,4
1983	47 297	7,9	73,4	79,3
1984	46 460	7,8	73,8	79,9
1985	47 009	7,9	74,1	80,0
1986	46 510	7,8	74,2	80,3
1987	46 977	7,8	74,3	80,5
1988	48 571	8,1	74,1	80,7
1989	50 159	8,3	73,7	80,8
1990	51 700	8,5	73,9	80,9
1991	52 110	8,6	74,2	81,1
1992	51 701	8,5	74,2	81,6
1993	52 575	8,6	74,4	81,7
1994	52 194	8,6	74,9	82,1
1995	53 650	8,8	74,9	82,2
1996	53 433	8,8	75,2	82,4

6. Evolució de l'esperança de vida en néixer. Catalunya. 1975-1996.

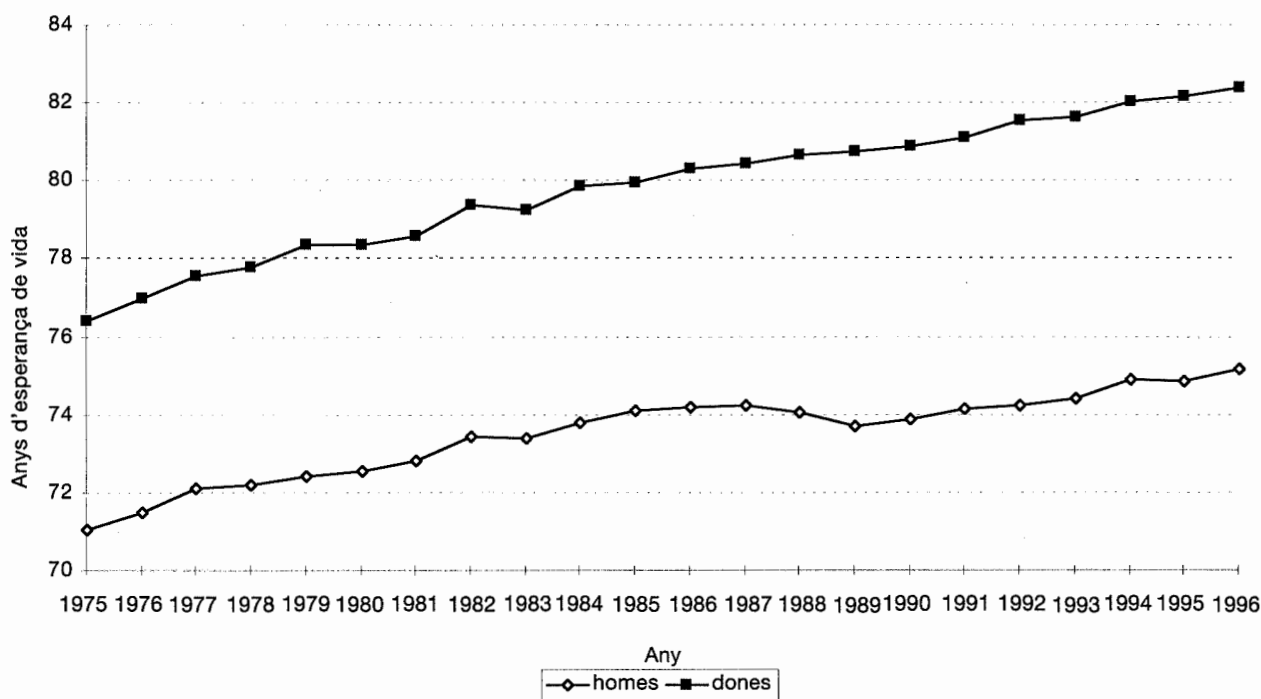

7. Hipòtesis d'evolució de l'esperança de vida en néixer. Catalunya. 1995-2030.

Anys d'esperança de vida

Any	Homes		Any	Dones	
	hipòtesi mitjana	hipòtesi alta		hipòtesi mitjana	hipòtesi alta
1995	74,9	74,9	1995	82,2	82,2
1996	75,2	75,2	1996	82,4	82,4
1997	74,5	75,4	1997	82,0	82,6
1998	74,6	75,6	1998	82,1	82,8
1999	74,7	75,8	1999	82,2	83,0
2000	74,8	76,0	2000	82,3	83,2
2001	74,9	76,2	2001	82,3	83,4
2002	75,0	76,4	2002	82,4	83,5
2003	75,0	76,6	2003	82,5	83,7
2004	75,1	76,8	2004	82,6	83,9
2005	75,2	76,9	2005	82,6	84,0
2006	75,3	77,1	2006	82,7	84,2
2007	75,4	77,3	2007	82,7	84,3
2008	75,4	77,5	2008	82,8	84,5
2009	75,5	77,6	2009	82,9	84,6
2010	75,6	77,7	2010	82,9	84,7
2015	76,0	78,4	2015	83,2	85,3
2020	76,5	79,1	2020	83,4	85,7
2025	76,8	79,7	2025	83,6	86,2
2030	77,2	80,3	2030	83,7	86,6

7a. Hipòtesis d'evolució de l'esperança de vida en néixer. Catalunya. 1995-2010.

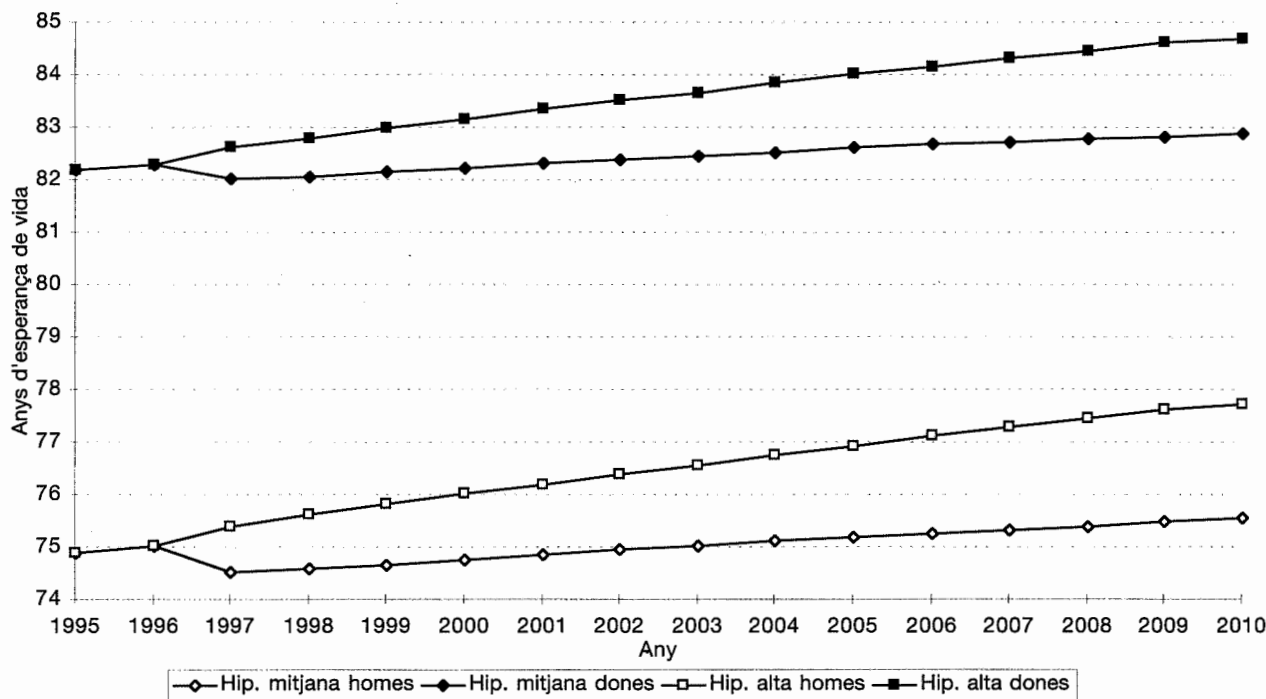

7b. Hipòtesis d'evolució de les taxes de mortalitat per edat. Homes. Catalunya. 1995 i 2010.

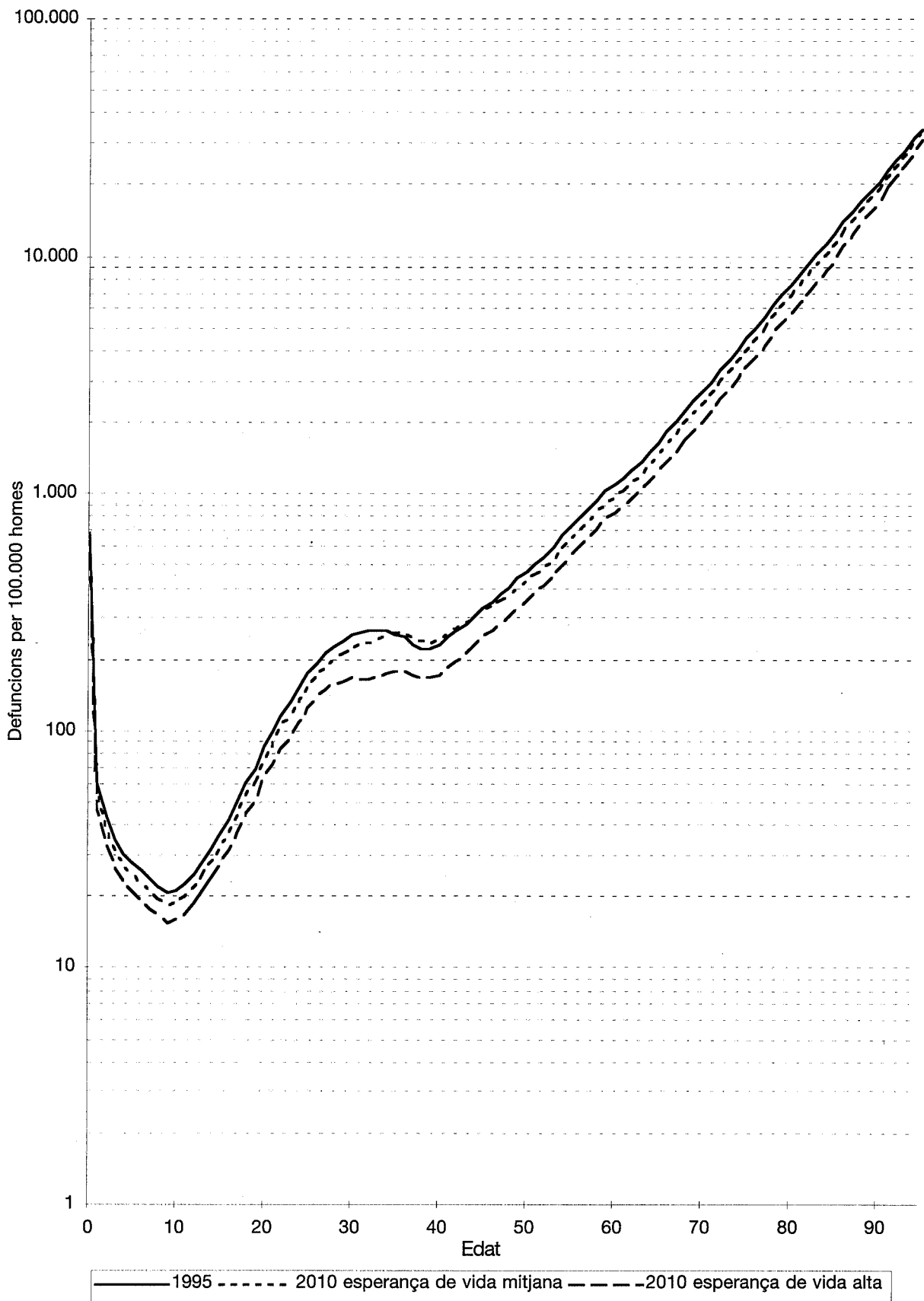

7c. Hipòtesis d'evolució de les taxes de mortalitat per edat. Dones. Catalunya. 1995 i 2010.

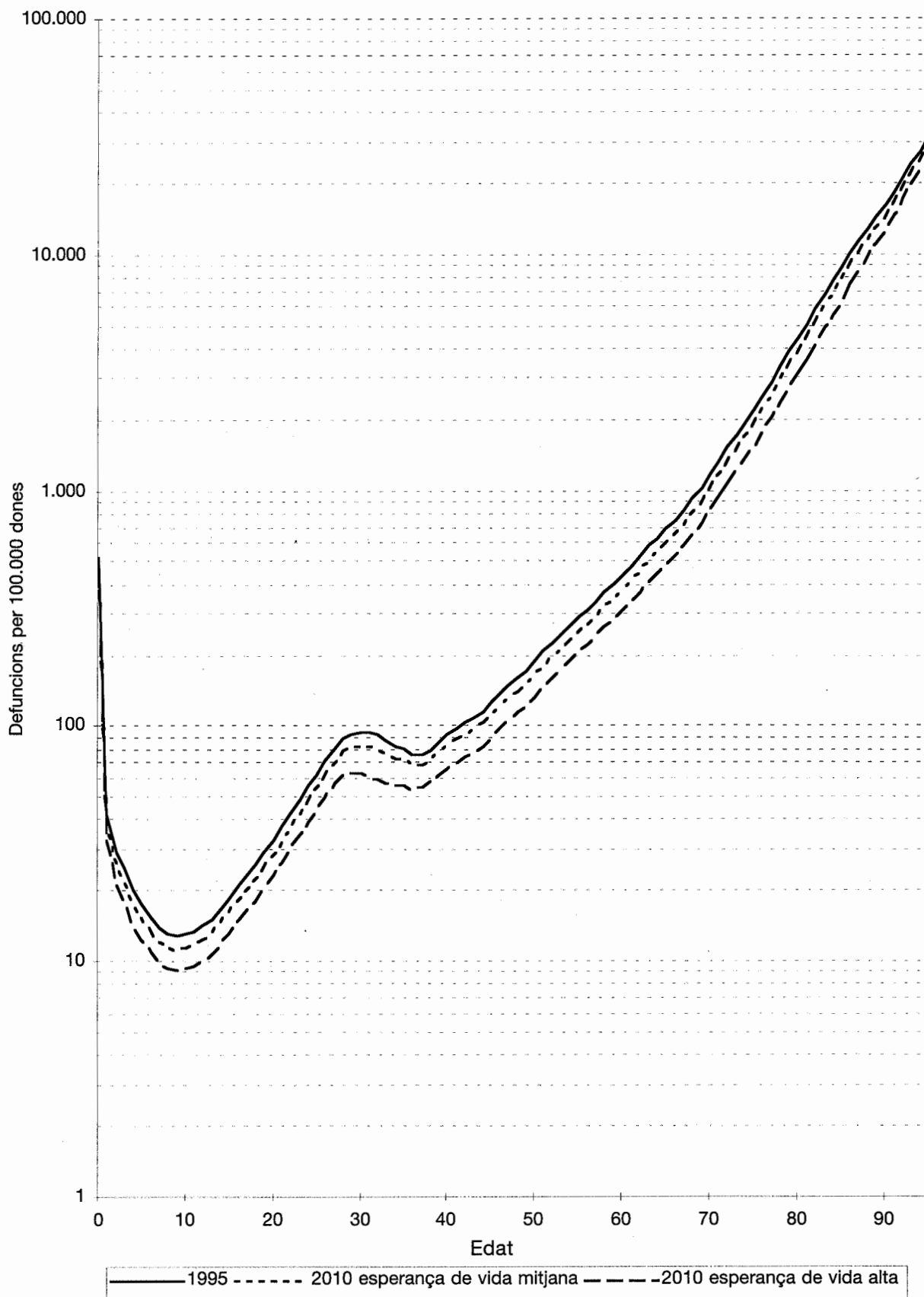

2.3 La projecció de la migració

El component migratori ha estat clau en el creixement demogràfic català en el transcurs del segle XX. Fins a l'any 1975 es van produir fluxos continuats de migrants procedents de la resta d'Espanya amb una intensitat variable però que els anys cinquanta i seixanta va assolir cotes elevadíssimes amb un saldo migratori net anual de fins a 100 mil migrants en els anys de màxima migració. Els efectes directes d'aquests fluxos sobre el creixement total han estat importantíssims: l'any 1991 gairabé 1.900.000 residents de Catalunya declaraven en el cens de població, un municipi de naixement de la resta d'Espanya. El creixement de la natalitat que es va produir fins a l'any 1975 es va veure ampliat per l'efecte de la migració i la combinació va donar lloc a un augment sense precedent de les xifres de naixements i per tant en les xifres de creixement natural.

La situació socioeconòmica que va donar lloc a l'èxode de població de les àrees rurals ha canviat radicalment, la població excedentària a l'agricultura emigrava per passar a ocupar els llocs de treball que ofería una indústria en expansió. L'aparició d'un context d'atur important en els anys setanta i primers vuitanta és l'explicació principal del canvi en el signe del saldo migratori. En el transcurs dels darrers vint anys el saldo migratori a Catalunya ha fluctuat entorn de zero i aquesta és una situació atípica en una població que ha conegut històrica i recentment nivells elevats de migració. Els primers anys vuitanta el saldo migratori va esdevenir negatiu i entre els anys 1981 i el 1986 es va registrar una sortida neta de 88 mil habitants. Després, entre els anys 1986 i 1991 la migració va tornar a créixer amb un saldo positiu de 38 mil habitants. Les dades pel darrer període intercensal 1991-1996 són d'una migració neta positiva de 16 mil migrants, la qual cosa representa una disminució del saldo migratori, per l'existència d'un saldo migratori negatiu amb la resta d'Espanya compensat per petits nivells de migració procedents de l'estranger.

De fet la mobilitat territorial s'ha transformat i els moviments amb origen i destinació dins de Catalunya representen avui en dia la major part dels desplaçaments per canvi de residència. Pot dir-se que l'estabilitat del creixement els darrers vint anys ha permès un procés de metabolització de l'intens creixement demogràfic (natural i migratori) dels anys setanta i que l'auge de la mobilitat interna ha produït un procés de desconcentració de la població amb el resultat d'un repartiment més equilibrat de la població en el territori.

També cal destacar l'aparició de nous fenòmens, com l'augment de la mobilitat lligada a la jubilació, que ha originat un cert retorn de migrants a la seves comunitats d'origen. Finalment, els anys vuitanta i noranta han vist aparèixer un saldo migratori positiu amb l'estranger que encara que en un primer període responia principalment a retorns de migrants espanyols, actualment són majoritaris els de nacionalitat estrangera. Tanmateix, les xifres de residents de nacionalitat estrangera a Espanya i a Catalunya continua situant-se en nivells molt baixos, especialment si la comparem amb països com ara Suïssa, amb un 18% de residents estrangers o Bèlgica, amb un 9%.

2.3.1 Les diferents edats de migrar: un model

Les dades empíriques mostren que la migració és un fenomen altament selectiu segons l'edat. Els joves entre els 20 i els 30 anys tenen les taxes de migració més elevades, la qual cosa s'explica per què la mobilitat residencial d'aquestes edats està relacionada freqüentment amb motius laborals i amb els processos d'emancipació de la llar parental, sovint associats al matrimoni o a l'inici de la vida en parella. L'alta mobilitat relativa en edats infantils també reflecteix una mobilitat de tipus familiar, d'adults de més de 30 anys que es desplacen amb els seus fills. Les edats adolescents, en canvi, tenen les taxes més baixes, juntament amb els adults madurs de 40 a 55 anys. A les edats entorn de la jubilació s'ha detectat també un augment de la mobilitat que reflecteix canvis de residència lligats a la jubilació. Finalment a edats molt avançades, cap als 70 anys o més, també es produeixen canvis de residència que es poden relacionar amb diferents motius, com ara canvis en l'estat civil per defunció del cònjuge i/o per canvis en l'estat de salut que representin una pèrdua d'autonomia que fa sovint necessari deixar el domicili propi per ingressar en establiments col·lectius o per anar a viure a casa de parents.

Aquesta propietat de la migració, de ser selectiva segons l'edat, permet formalitzar el fenomen a partir d'un model. L'ajustament d'aquest model a les dades empíriques de la migració a Catalunya és realment bó, per la qual cosa constitueix un instrument de treball especialment adequat a l'hora de projectar la migració; permet fer hipòtesis específiques sobre l'evolució de la migració a les diferents edats.

Per exemple, les dades de migració procedent de l'estranger indiquen una tendència a l'augment de la migració lligada al reagrupament familiar; si es vol projectar aquesta tendència en el futur, la utilització del model de migració simplifica el procediment: s'ajusta la distribució de les dades empíriques al model i a través dels paràmetres estimats per a cada edat és pot donar més o menys intensitat a la migració en les edats desitjades.

La formulació matemàtica d'aquest model de migració segons l'edat, conegut com model migratori de Rogers³⁵, és la següent:

model general:

$$\rho(x) = \alpha_1 \exp(-\alpha_1 x) + a_2 \exp\{-\alpha_2 (x - \mu_2) - \exp(-\lambda_2 (x - \mu_2))\} + c$$

model amb pic de jubilació:

$$\rho(x) = a_1 \exp(-\alpha_1 x) + a_2 \exp\{-\alpha_2 (x - \mu_2) - \exp(-\lambda_2 (x - \mu_2))\} + a_3 \exp\{-\alpha_3 (x - \mu_3) - \exp(-\lambda_3 (x - \mu_3))\} + c$$

model amb pendent a les edats avançades:

$$\rho(x) = a_1 \exp(-\alpha_1 x) + a_2 \exp\{-\alpha_2 (x - \mu_2) - \exp(-\lambda_2 (x - \mu_2))\} + a_3 \exp(\alpha_3 x) + c$$

La determinació del nivell futur de la intensitat de les migracions s'ha fet amb hipòtesis específiques sobre l'evolució de la migració amb la resta d'Espanya en termes d'entrades i sortides. La distribució de la migració futura per edat i sexe s'ha fet a partir del model de Rogers que defineix els paràmetres d'una funció matemàtica de migració per edats. Les dades registrades per edats s'han aproximat al model de migració, que s'ha fet evolucionar en el temps, fent determinades hipòtesis de creixement o disminució del pes relatiu de la corba de migració en diferents edats. La consideració que l'estructura de la població catalana i l'espanyola són força semblants ha simplificat el treball de projecció del nombre de migrants procedents de la resta d'Espanya. El nivell del saldo amb l'estranger, en canvi, s'ha estimat en nombres absoluts que s'han distribuït per edats segons l'evolució projectada del pes de la migració en les diferents edats i sexes. La font bàsica d'informació pel que fa a l'estimació de models i de tendències, tant de la migració interna com de l'estranger, ha estat l'Estadística de variacions residencials³⁶.

2.3.2 Supòsits sobre l'evolució de la migració amb la resta d'Espanya

Les xifres d'entrades i de sortides reflectides per l'Estadística de variacions residencials són molt semblants en el període recent; tanmateix, el saldo migratori, és a dir la diferència entre entrades i sortides, que havia presentat un valor positiu la segona meitat dels anys vuitanta, ha esdevingut de nou negatiu la primera part dels anys noranta. La distribució per edats d'aquest saldo mostra que mentre el saldo a les edats de migració laboral entre 20 i 35 anys és positiu, el saldo a les edats de jubilació és negatiu.

En l'evolució futura de la migració amb la resta d'Espanya hi ha elements d'incertesa importants. D'una banda, la tradició històrica de fluxos positius fa difícil pensar que la situació actual de saldo migratori negatiu pugui tenir molta continuïtat; a més a més la correlació entre conjuntura econòmica favorable i la migració neta positiva que s'ha registrat els anys noranta i vuitanta, fa plausible que els saldo pugui tornar a presentar valors positius de magnitud significativa. D'altra banda, encara que el fenomen del retorn ha mostrat un abast molt limitat, hi ha elements que podrien propiciar el manteniment o l'accentuació del saldo negatiu registrat el primer quinquenni dels anys noranta. Els contingents actuals residents a Catalunya de nascuts a la resta d'Espanya són tan importants que fa que el retorn potencial pugui ser molt elevat en el cas que es produís una intensificació dels fluxos de migració en edat de jubilació. Pel que fa a la migració en edats laborals, els efectius de les generacions susceptibles de migrar tindran, tant a Catalunya com a la resta d'Espanya, una reducció important en l'horitzó 2010 per l'entrada en aquestes edats de les generacions buides nascudes els anys vuitanta.

Segons l'opinió dels experts que van participar en les Jornades tècniques de projeccions es pot descartar que la migració amb Espanya torni a conèixer, a curt i mitjà termini, saldos de la magnitud que es van registrar els anys seixanta. S'ha descartat doncs una hipòtesi de migració alta i s'han

³⁵ Rogers, A. i F. Willekens (editors). *Migration and Settlement. A multiregional Comparative Study*. Reidel Pu. Co. (1986).

³⁶ Institut d'Estadística de Catalunya. *Moviments Migratoris. Dades comarcals i municipals*. (Anual) i *Moviments Migratoris. Característiques bàsiques*. (Anual).

plantejat dues hipòtesis, baixa i mitjana, que donen de fet un saldo entorn a zero. La hipòtesi baixa preveu el manteniment de la situació actual de petits saldos negatius, semblants als coneguts el primer quinquenni dels anys noranta, mentre que la hipòtesi mitjana preveu que el saldo presenti valors positius però de petita entitat, de la magnitud dels registrats el segon quinquenni dels anys vuitanta. Les hipòtesis de migració no difereixen molt en les xifres del saldo global i es diferencien, en canvi, en els nivells de mobilitat previstos i en la distribució per edats de les corbes de migració entre Catalunya i la resta d'Espanya.

Tant en la hipòtesi baixa com en la mitjana s'ha suposat que les sortides en direcció a la resta d'Espanya continuaran creixent fins assolir un màxim el 2005 i que iniciaran un declivi després d'aquesta data. Aquesta evolució a l'alça que representa una continuació de la tendència registrada els anys noranta, és atribuïble a l'entrada en edat de jubilació d'una part dels nombrosos efectius de població migrant arribats els anys seixanta i primers setanta. Tot i que la taxa de retorn és relativament molt baixa, l'existència d'un petit augment de les taxes de migració en les edats entorn de la jubilació es traduiria en un augment de les xifres absolutes de migrants en arribar generacions relativament nombroses en aquestes edats.

La hipòtesi baixa de migració, que suposa un saldo mitjà negatiu en el transcurs del primer decenni del segle vinent, es caracteritza per presentar un augment molt moderat de la mobilitat i les xifres es mantenen en nivells molt semblants als darrers registrats. Pel que fa als moviments amb destinació a Catalunya procedents de la resta d'Espanya, la hipòtesi baixa preveu un increment mínim de les arribades, que des de xifres inicials de 23 mil l'any 1995, coneixerien un màxim de 30 mil cap a l'any 2005 i es mantindrien en nivells semblants fins al final del primer decenni del segle XXI. En la distribució de la corba migratòria d'arribades s'ha previst una intensificació de la migració de tipus laboral en edats joves i en canvi una disminució de la migració en la població d'edats avançades, que aniria lligada a l'estancament relatiu de la mobilitat global entre Catalunya i la resta d'Espanya que preveu aquesta hipòtesi.

Pel que fa a les sortides, la hipòtesi baixa contempla un creixement moderat de l'emigració en direcció a la resta d'Espanya, que des de valors inicials de 26 mil a l'any assoliria un màxim entorn a 34 mil l'any 2005. Aquest augment es basaria en una intensificació dels moviments de retorn, protagonitzats per habitants entorn a les edats de jubilació, de manera que en la distribució de la corba de sortides augmentaria el pes relatiu del pic de jubilació en l'horitzó 2005; en canvi, el pes relatiu de les edats joves o laborals i infantils tendria a disminuir.

La hipòtesi baixa, que representa un cert estancament en els nivells actuals de la mobilitat i un predomini del moviments de sortida, es contraposa a la hipòtesi mitjana de migració, que preveu un augment de la mobilitat residencial entre Catalunya i la resta d'Espanya i un predomini de les arribades en relació amb les sortides. Aquesta hipòtesi mitjana preveu un creixement més intens de la immigració, que evolucionaria des dels valors inicials anuals de 23 mil l'any 1995 fins a un màxim de 44 mil l'any 2005, amb el resultat que el saldo esdevindria positiu abans de l'any 2000. Aquesta evolució correspondria a l'extrapolació de la tendència coneguda els darrers anys, en els qual les conjuntures econòmiques favorables s'han vist associades a saldos positius amb la resta d'Espanya, especialment pel que fa als trams d'edat de màxima activitat laboral. L'increment de la immigració procedent de la resta d'Espanya afectaria de forma generalitzada totes les edats amb una intensificació de la migració de joves entre 15 i 35 anys en la corba migratòria en l'horitzó 2010. En aquesta hipòtesi, es preveu també un manteniment del pes relatiu de la migració entre els habitants d'edats avançades.

La hipòtesi mitjana suposa un augment de les sortides, però amb un ritme menys ràpid que el creixement de les arribades: l'emigració evolucionaria des de valors inicials de 26 mil fins a un màxim de 41 mil al final del primer decenni del segle XXI. Aquest creixement de les sortides respondria a un model d'augment de la mobilitat residencial a totes les edats i no estaria centrat especialment en les edats de jubilació, contràriament al que preveu la hipòtesi baixa, encara que en l'horitzó 2010 el pic de jubilació estaria encara present a la corba migratòria.

Després de l'horitzó 2010 les hipòtesis de migració esdevenen més neutres. Pel que fa a la distribució per edats, amb una tendència a la desaparició dels pics de migració en edats avançades i de jubilació. D'altra banda, s'ha projectat una estabilització de la intensitat de la migració en el període 2010-2030 que, en aplicar-se a cohorts més reduïdes, es tradueix en una certa disminució dels efectius migratoris anuals en comparació amb el primer decenni del segle XXI. La diferència entre immigració i emigració se situaria molt a prop de zero en la hipòtesi baixa, mentre que en la hipòtesi mitjana persistiria una migració neta positiva amb saldos anuals de petita entitat.

2.3.3 Supòsits d'evolució de la migració amb l'estranger

De la mateixa manera que hi ha una opinió generalitzada sobre el fet que els nivells futurs de la migració amb la resta d'Espanya no seran gaire alts en un futur immediat, hi ha un consens entre els experts respecte a la tendència al creixement que experimentarà la migració procedent de l'estranger. Aquest consens es fonamenta en l'observació de les tendències recents, ja que les estadístiques reflecteixen una tendència a l'augment de la migració estrangera, i en la situació comparativa amb altres països del nostre entorn que tenen proporcions sensiblement més elevades de residents de nacionalitat estrangera que les actuals de Catalunya. La migració procedent dels països pobres és la que en primera instància és susceptible de generar el creixement migratori, però també l'obertura de fronteres en la Unió Europea pot donar lloc a nous corrents migratoris, les ampliacions successives que tingui la Unió Europea poden obrir el ventall d'òrgens des dels qual es pot immigrar sense restriccions administratives i intensificar potencialment la immigració. D'altra banda, la creixent integració europea pot facilitar i afavorir els moviments residencials que ja existeixen actualment, d'habitants en edats de jubilació procedents dels països del nord cap als del sud. Tanmateix, el gruix dels moviments actuals que registra l'Estadística de variacions residencials correspon a la immigració procedent de països extra comunitaris, amb el Marroc com a primer país d'origen; aquest tipus de fluxos estan limitats per una normativa d'abast comunitari, els acords de Schengen, de caire clarament restrictiu. És per això que tot i que la tendència a l'augment de la migració de l'estranger és clara, la projecció que en fan les oficines estadístiques en les publicacions oficials és molt prudent³⁷.

En aquesta projecció de la població de Catalunya s'ha descartat una hipòtesi de saldo migratori zero amb l'estranger per considerar que no ofereix cap credibilitat ni a curt ni a llarg termini. S'han considerat dues hipòtesis: *una hipòtesi principal de migració mitjana*, que considera un augment molt moderat però continuat dels fluxos i que situaria les xifres de migració neta procedent de l'estranger entorn els 12 mil migrants anuals en l'horitzó 2010; i *una hipòtesi de migració alta*, que suposa, en canvi, un augment més ràpid que situaria la migració neta anual entorn dels 20 mil al final del primer decenni del segle vinent. En tots els casos es considera que la migració neta procedent de l'estranger tindrà una tendència a l'augment en el primer terç del segle XXI amb saldos anuals de l'ordre de 17 mil, a la hipòtesi mitjana o de 28 mil a la hipòtesi alta en l'horitzó 2030.

En els dos supòsits d'evolució de la migració procedent de l'estranger s'ha considerat una equiparació entre els efectius de cada sexe. Com el reagrupament familiar serà previsiblement un dels trets que caracteritzaran els fluxos externs a curt termini, s'han intensificat els fluxos migratoris en les edats infantils, tant en la hipòtesi alta com en la mitjana. En aquesta darrera hipòtesi, en canvi, s'ha suposat una disminució de la migració en edats de jubilació en considerar una tendència a la disminució dels fluxos de retorn de l'estranger de migrants espanyols. La hipòtesi alta de migració amb l'estranger suposa una intensificació de la migració en totes les edats i en particular en les edats infantils per reagrupament familiar però també en les edats de jubilació, en considerar una augment dels fluxos de gent gran procedent dels països del nord. Aquesta hipòtesi considera una intensificació dels corrents migratoris de l'estranger i una diversificació del ventall pel que fa a les procedències i les edats d'aquesta immigració.

2.3.4 Combinació de les hipòtesis de migració amb la resta d'Espanya i amb l'estranger

Les dues hipòtesis de migració amb l'estranger, mitjana i alta, i les dues hipòtesis de migració amb la resta d'Espanya, baixa i mitjana, s'han combinat per produir tres escenaris de migració, de la següent manera:

Escenari de migració baixa: aquest escenari considera la combinació d'una migració baixa amb la resta d'Espanya, saldo persistentment negatiu durant el primer decenni del segle XXI i nul en l'horitzó 2030, amb una migració mitjana amb l'estranger, creixement moderat del saldo migratori a l'horitzó 2010. De la combinació d'aquestes dues hipòtesis en resulta un saldo total linealment creixent que pren, al començament del període de projecció, valors mitjans anuals d'1,3 milers fins assolir xifres entorn dels 8 mil migrants anuals en l'horitzó 2010. A llarg termini, en l'horitzó 2030, el saldo total se situaria en xifres entorn de 17,5 mil migrants nets a l'any.

³⁷ En les projeccions de la població espanyola en l'horitzó 2025, del Instituto Nacional de Estadística, se suposa una xifra constant per tot el període de projecció, de 35 mil entrades anuals procedents de l'estranger.

Escenari de migració mitjana: aquest escenari suposa la combinació d'una migració mitjana amb la resta d'Espanya i una migració mitjana amb l'estranger: el saldo resultant d'aquesta combinació d'hipòtesis situaria en 14 mil la migració neta anual al final del primer decenni del segle XXI. La tendència persistent a l'alça del saldo migratori situaria el saldo migratori entorn a 21 mil habitants anuals al final del període de projecció cap al 2030.

Escenari de migració alta: de la combinació de la hipòtesi mitjana de migració amb Espanya i de la hipòtesi alta de migració amb l'estranger en resulta un creixement ràpid respecte als valors inicials que situaria el saldo mitjà en 21 mil migrants l'any entre el 2006 i el 2010. En horitzons més llunyans, després del 2010, s'ha suposat una continuació del creixement migratori i el saldo migratori es podria situar en 33 mil migrants anuals de mitjana al final del període de projecció.

2.3.5 Conclusions: la migració, una variable en constant revisió

La volatilitat del component migratori dels darrers anys en l'evolució de la població de Catalunya fa extremadament difícil la projecció d'aquest component, no només pel que fa als horitzonts llargs i mitjans, sinó també en el curt. Les opcions d'aquesta projecció són relativament restrictives: s'ha descartat que el saldo total prengui valors negatius significatius o valors molt alts com els coneguts els anys seixanta i s'ha suposat que hi haurà un creixement moderat, però continuat i persistent de la migració total. Els tres escenaris de migració són certament plausibles i cap d'ells pot ser considerat extrem. És ben segur que les xifres de la migració anual cauran freqüentment fora dels intervals proposats, però es tracta en aquest cas d'aproximar tendències temporals. L'actualització continuada de les hipòtesis de projecció a partir dels nous desenvolupaments que la variable migratòria vagi registrant permetrà acostar les dades projectades a les dades reals.

8. Hipòtesis d'evolució de la migració amb la resta d'Espanya. Catalunya. 1996-2030.

Migracions

Període	Hipòtesi baixa			Hipòtesi mitjana		
	immigració	emigració	saldo	immigració	emigració	saldo
1996-2000	126 650	156 950	-30 300	171 780	175 590	-3 810
2001-2005	146 930	167 338	-20 408	214 200	201 836	12 364
2006-2010	149 200	164 600	-15 400	212 900	200 934	11 966
2011-2015	146 830	152 910	-6 080	199 476	186 818	12 658
2016-2020	142 720	142 500	220	185 100	171 000	14 100
2021-2025	141 090	140 070	1 020	178 374	162 300	16 074
2026-2030	146 720	142 250	4 470	184 300	161 154	23 146

8.a Hipòtesis d'evolució de la migració amb la resta d'Espanya. Catalunya. 1996-2010.

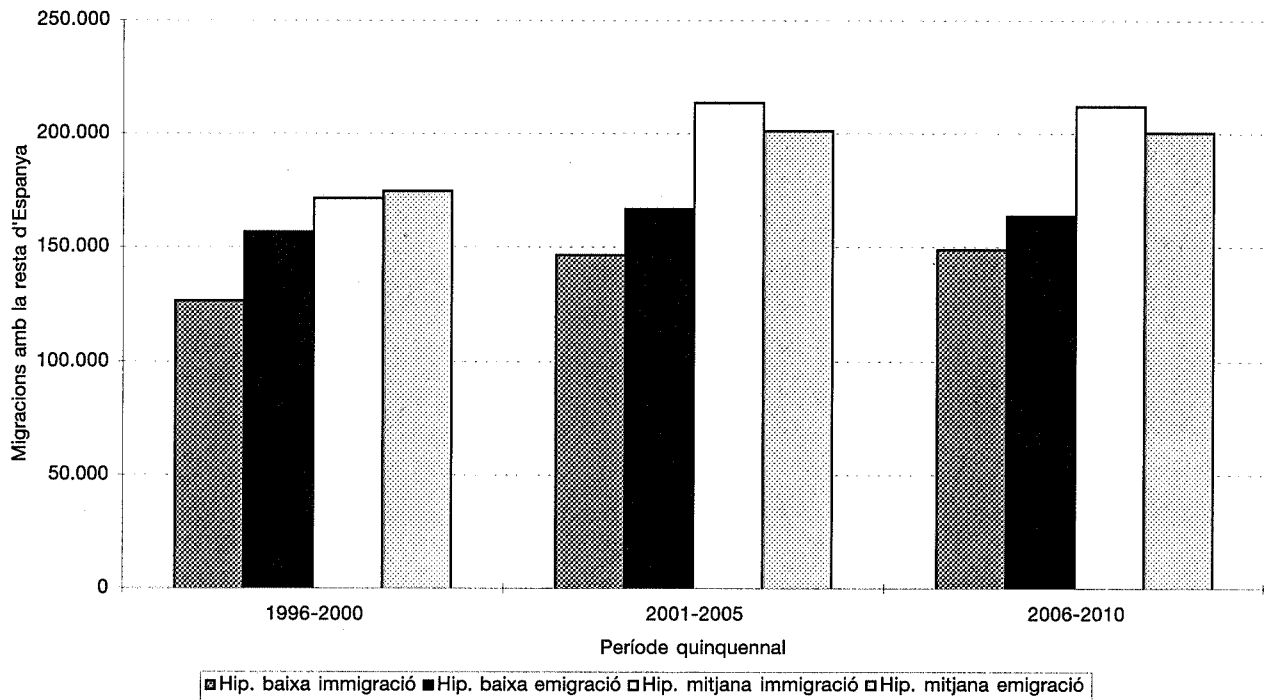

8.b Hipòtesis d'evolució de la immigració de la resta d'Espanya. Homes. Catalunya. 1995 i 2010.

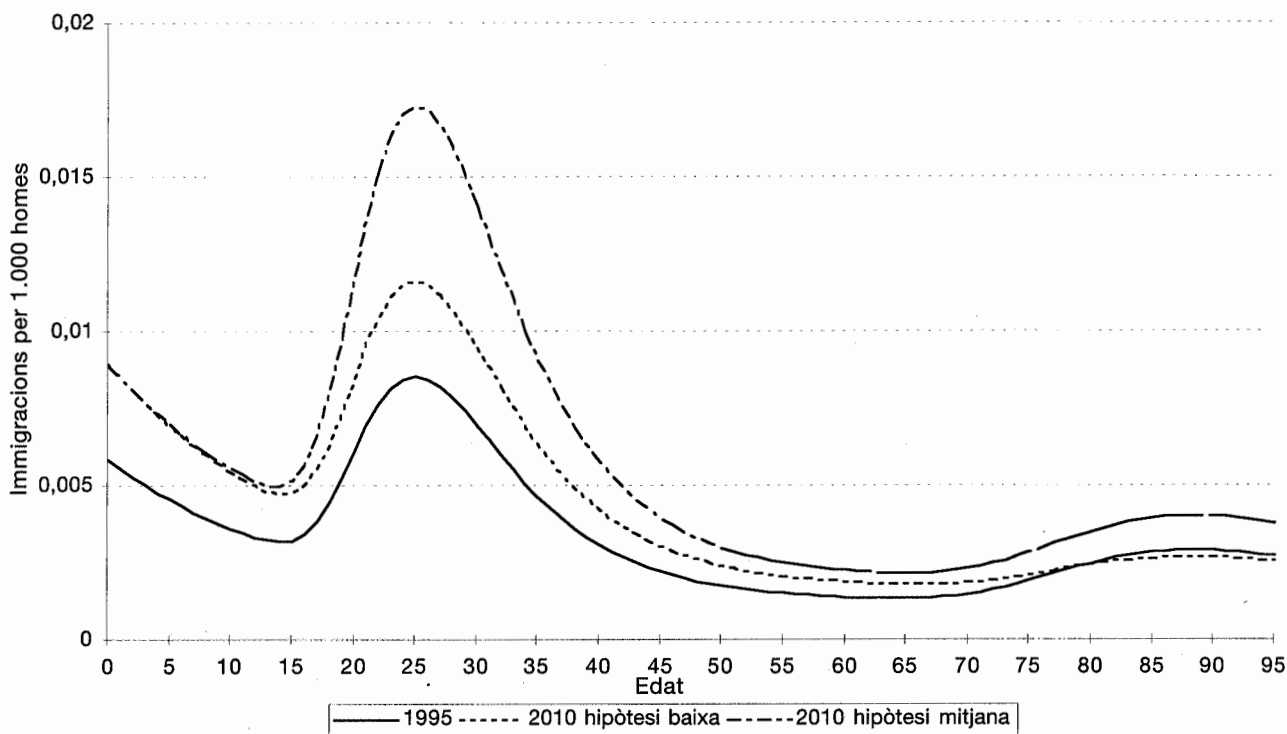

8.c Hipòtesis d'evolució de l'emigració cap a la resta d'Espanya. Homes. Catalunya. 1995 i 2010.

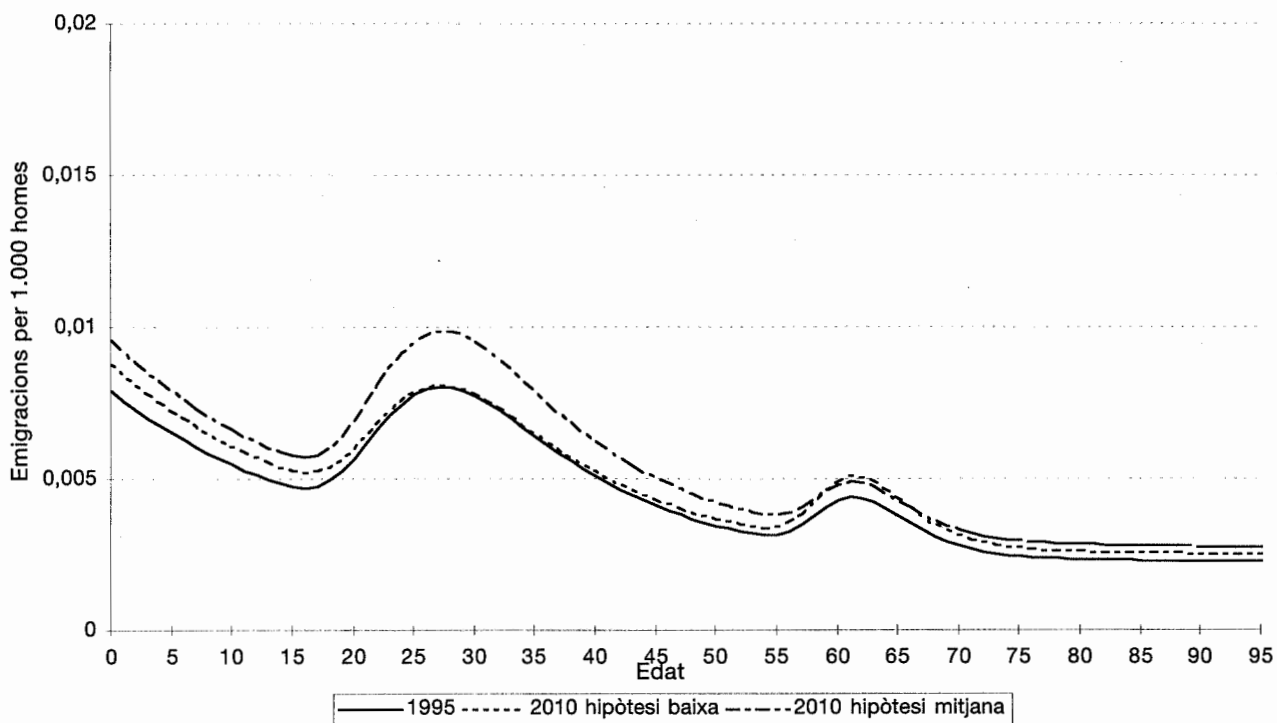

8.d Hipòtesis d'evolució de la immigració de la resta d'Espanya. Dones. Catalunya. 1995 i 2010.

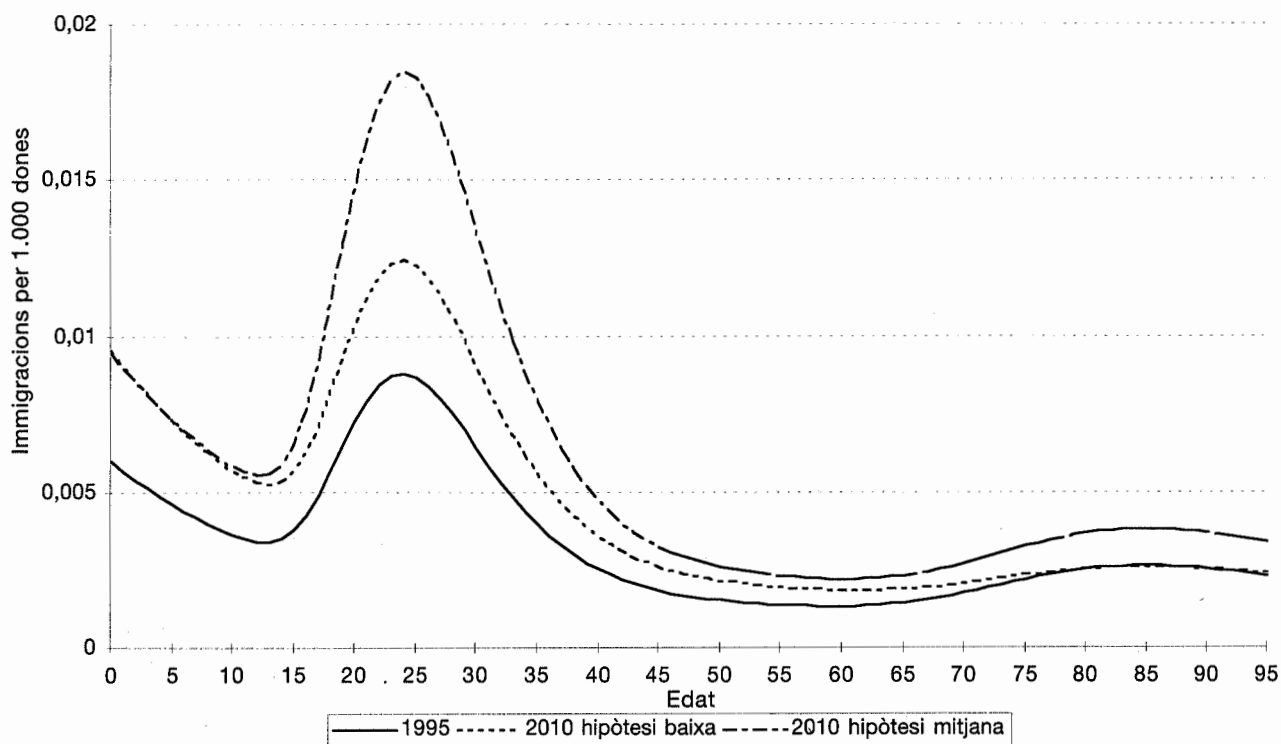

8.e Hipòtesis d'evolució de l'emigració cap a la resta d'Espanya. Dones. Catalunya. 1995 i 2010.

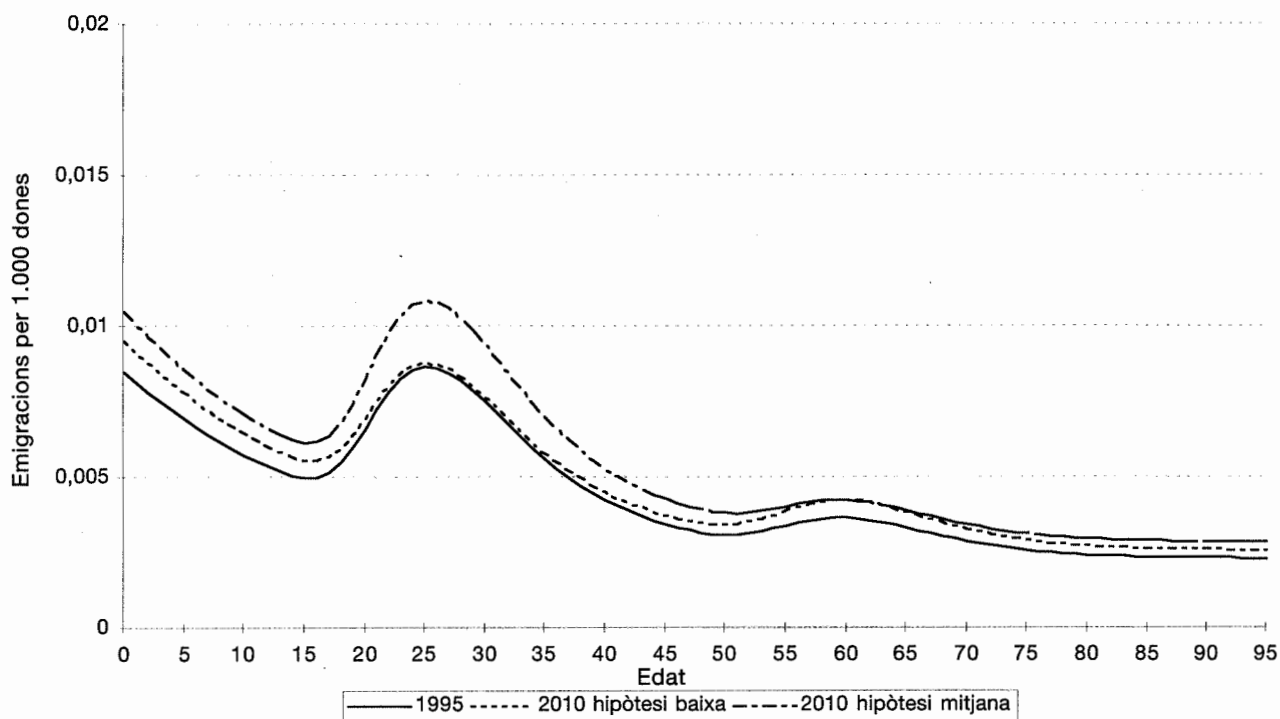

9. Hipòtesis d'evolució del saldo migratori amb l'estranger. Catalunya. 1996-2030.

Saldo migratori

Període	Hipòtesi baixa			Hipòtesi mitjana		
	homes	dones	total	homes	dones	total
1996-2000	20 470	15 530	36 000	29 510	25 490	55 000
2001-2005	22 840	21 160	44 000	37 250	37 250	74 500
2006-2010	27 000	27 000	54 000	46 500	46 500	93 000
2011-2015	32 000	32 000	64 000	56 500	56 500	113 000
2016-2020	38 500	38 500	77 000	66 500	66 500	133 000
2021-2025	41 500	41 500	83 000	70 500	70 500	141 000
2026-2030	41 500	41 500	83 000	70 500	70 500	141 000

9.a Hipòtesis d'evolució de la migració amb l'estranger. Catalunya. 1996-2010.

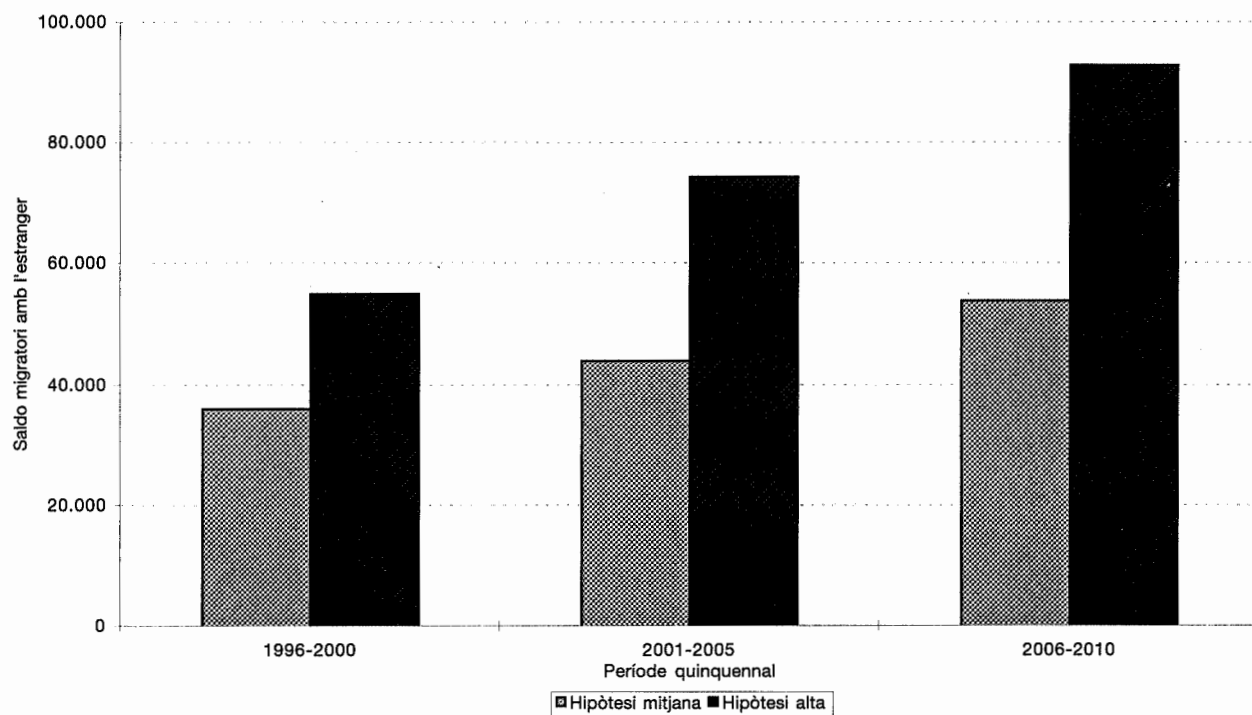

9.b Hipòtesis d'evolució de la migració amb l'estranger. Homes. Catalunya. 1995 i 2010.

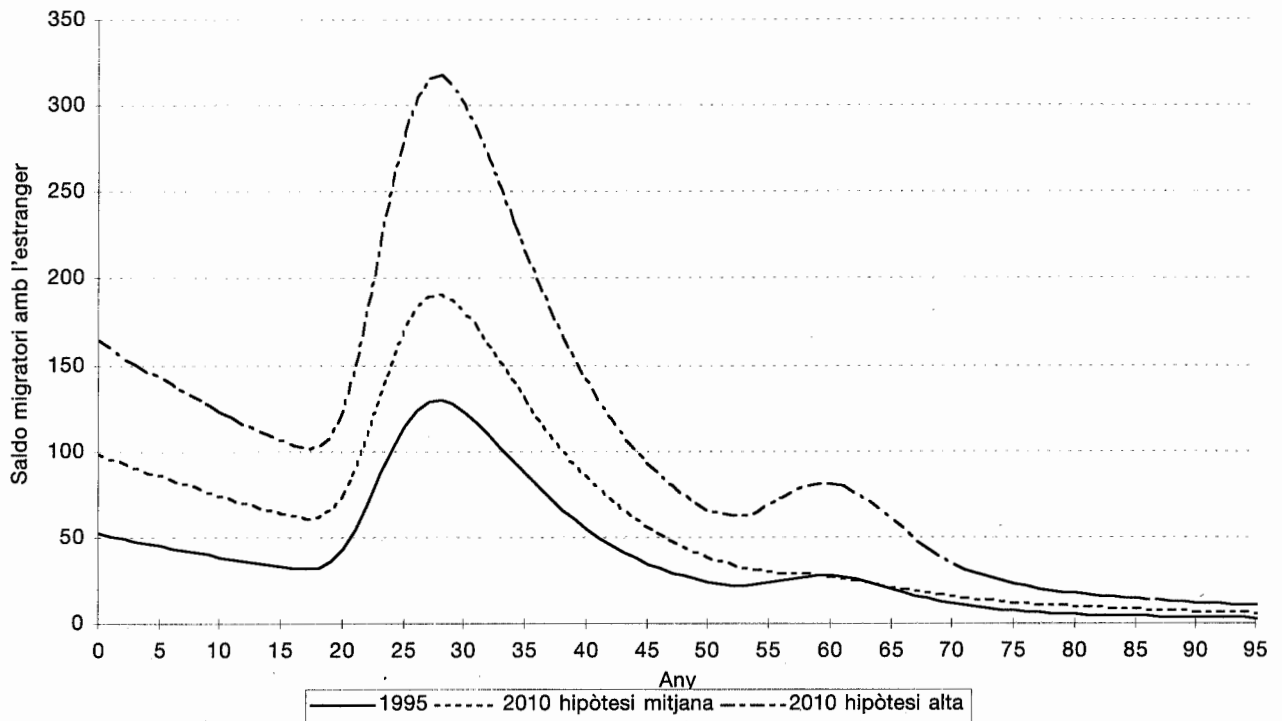

9.c Hipòtesis d'evolució de la migració amb l'estranger. Dones. Catalunya. 1995 i 2010.

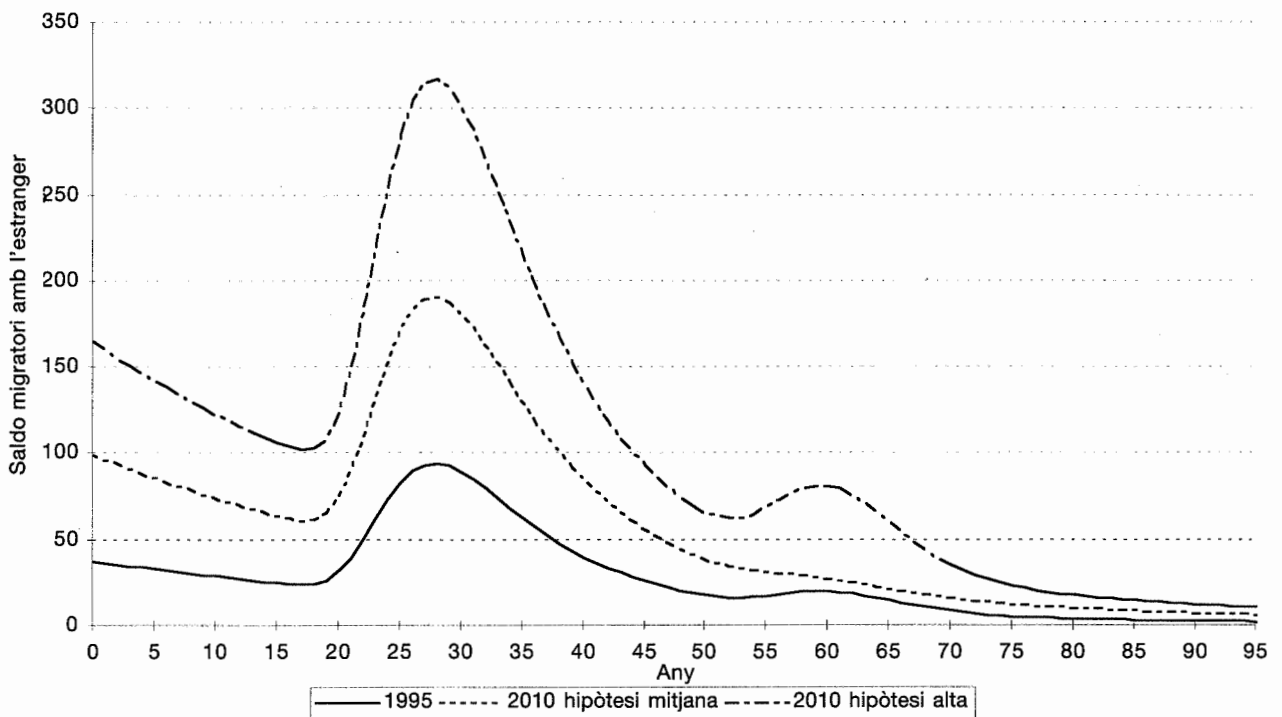

3. Els escenaris d'evolució de la població futura

La combinació selectiva de les hipòtesis d'evolució dels components del creixement demogràfic ha donat lloc a quatre escenaris d'evolució de la població de Catalunya, que són significatius, no només pel que fa al ventall de les xifres de població total sinó també d'acord amb l'estructura demogràfica que s'hi associa.

A l'hora de fer projeccions de població s'ha d'arribar a un compromís entre màxima precisió i mínim risc. Els dos objectius són desitjables, però fins a cert punt són contradictoris. En el límit, donar únicament una xifra del nombre exacte d'habitants seria el màxim de precís però la probabilitat d'encertar seria nul·la en la pràctica. Si, contràriament, s'establís que la població catalana se situés entre 5 i 9 milions és segur que el risc d'equivocar-se seria pràcticament zero, però, a efectes de planificació aquestes xifres serien totalment inoperants.

Tenint en compte que és difícil donar una solució satisfactòria a aquests problemes i assumint un cert risc, la selecció de combinacions d'hipòtesis per establir els escenaris ha estat pensada de forma que el ventall de variació de la població total, que en definitiva és la variable principal d'aquestes projeccions, no fos tan ampli com el que hagués resultat de combinar les hipòtesis dels tres components que apuntessin en la mateixa direcció de major o menor creixement futur.

El fet de considerar les projeccions no com un estudi tancat sinó com un instrument de treball que permeti, especialment a llarg termini, futures revisions a mesura que es conegui l'evolució real dels components del creixement demogràfic, és un argument més que reforça la metodologia aplicada.

Cadascun dels quatre escenaris finals té una caracterització particular i permet la seva utilització per a finalitats específiques. Els dos escenaris intermedis són l'*escenari tendencial* i l'*escenari central* que reflecteixen la visió més àmpliament acceptada sobre el futur de la migració i la fecunditat, amb opcions alternatives pel que fa a l'evolució futura de l'esperança de vida.

L'escenari situat en l'extrem superior, l'*escenari alt o jove*, preveu una acceleració del creixement en el component migratori i en la fecunditat, alhora que inclou un creixement només moderat de l'esperança de vida. Aquest escenari serveix per situar tant els màxims efectius de població que es poden atènyer plausiblement, com el mínim envelliment demogràfic, ja que combina totes les hipòtesis, en cap cas extremes, que actuen per alentir la tendència a l'envelliment de la població.

Simètricament, l'escenari situat en l'extrem inferior, *escenari baix o vell*, reflecteix el creixement demogràfic mínim que es pot esperar i representa un extrem en termes de l'envelliment de l'estructura demogràfica, en combinar baixos nivells de fecunditat i migració, amb alts nivells d'esperança de vida.

El caràcter moderat de la combinació d'hipòtesis dels escenaris alt i baix, els fa significatius en termes d'estructura demogràfica, alhora que potencia la seva utilització en aproximar les seves xifres de població total als escenaris intermedis. En d'altres termes la xifra de població total associada a aquests escenaris no és pot considerar gaire "extrema". L'escenari tendencial i el central, que només difereix del tendencial en l'esperança de vida, ofereixen les xifres de població que, a la llum de l'evolució recent, semblen les més probables en els horitzons d'aquesta projecció.

3.1 Escenari baix o vell

Aquest escenari combina en l'horitzó 2010 una fecunditat persistentment baixa d'1,4 fills per dona, amb una evolució de l'esperança de vida força favorable, 77,7 anys per als homes i 84,7 per a les dones i una migració neta baixa que tendiria cap als 10 mil migrants anuals. Aquesta combinació d'hipòtesis dóna com a resultat una acceleració de l'envelliment demogràfic i en aquest sentit permet fixar un límit superior en termes d'envelliment demogràfic i dóna elements per respondre la pregunta de com evolucionaria la piràmide de població en el cas que, en un context d'esperança de vida elevada, els nivells persistentment baixos de fecunditat no fossin contrarestats per una migració neta d'una entitat suficient.

Encara que l'escenari tendencial també considera el mateix creixement de longevitat que l'escenari baix, els efectius relativament més grans de població vella es trobaran en l'escenari baix, que, en incloure unes xifres de naixements baixes, dona les ràtios més desfavorables entre població vella i jove. L'estructura demogràfica que es deriva d'aquest escenari és rellevant en la discussió sobre les ràtios de l'estructura demogràfica. Pel que fa a la xifra total de població, de la persistència de baixos nivells de fecunditat en resulten les xifres més baixes de població que versemblantment es poden esperar.

3.2 Escenari central

L'escenari central té en compte, com el tendencial, un creixement moderat de la fecunditat i de la migració. En canvi, inclou un creixement baix de l'esperança de vida que en l'horitzó 2010 se situaria en 75,6 anys per als homes i en 82,9 anys per a les dones. La inclusió d'aquest escenari respon a la divisió d'opinions que hi ha pel que fa a l'evolució futura de l'esperança de vida. Com ja s'ha vist anteriorment, els nivells assolits són ja tan elevats que és difícil que es puguin produir millores significatives ulteriors. Encara que s'ha experimentat una tendència de creixement a llarg termini de la longevitat en tots els països desenvolupats, també s'han conegut períodes d'estancament, de creixement baix i fins i tot, en casos molt excepcionals, de regressió dels nivells d'esperança de vida.

El resultat de la combinació d'hipòtesis prevista en aquest escenari és un creixement natural relativament baix que, associat amb un creixement moderat del saldo migratori, produeix la segona xifra més baixa de població total després de l'escenari baix. Pel que fa a l'estructura demogràfica l'escenari central presenta una piràmide menys envellida que els escenaris baix o tendencial.

3.3 Escenari tendencial

Entre els quatre escenaris proposats, l'escenari tendencial correspon a la població futura esperada en cas que les tendències actuals registrades en la mortalitat, fecunditat i migració es verifiquessin. Cal entendre el caràcter tendencial d'aquest escenari no només com una simple extrapolació de les tendències actuals sinó com una previsió que té en compte els criteris experts més acceptats pel que fa al futur demogràfic. En d'altres termes, es tracta de recollir en aquest escenari allò que és àmpliament acceptat per una majoria d'experts. La previsió dels components en aquest escenari en l'horitzó 2010 és per a la fecunditat un indicador d'1,73 fills per dona, per a l'esperança de vida 77,7 anys per als homes i 84,7 anys per a les dones, mentre que la previsió del saldo migratori és de 14 mil migrants nets en l'horitzó 2010.

En el cas de la fecunditat és generalitzada la creença que, finalment, es produirà un procés de recuperació de naixements diferits però que l'abast d'aquesta recuperació serà limitat i que les remuntades significatives de l'indicador conjuntural s'han de situar més aviat a mitjà o llarg termini. Així mateix sembla haver-hi un consens sobre el fet que la immigració externa ha d'evolucionar a l'alça amb valors netament superiors als que es coneixen actualment. En aquest escenari se suposa una inversió a curt termini de l'actual saldo migratori negatiu amb la resta d'Espanya, encara que els saldos projectats siguin de petita magnitud. Pel que fa a l'evolució de la mortalitat el consens sembla menys clar; tanmateix i seguint com en els altres components una tendència conservadora, sembla que l'augment recent de l'esperança de vida de les dones indica que les previsions més optimistes són les que prevaldran. La millora de la mortalitat dels joves de sexe masculí, que previsiblement es produirà per efecte de l'aplicació de polítiques públiques, ha de permetre als homes afegir-se als pronòstics més optimistes de les dones.

L'estructura demogràfica que resulta de l'evolució segons l'escenari tendencial reflecteix una situació intermèdia entre els escenaris que consideren evolucions més extremes de la fecunditat; tanmateix, en incloure com a tendencial un creixement alt de l'esperança de vida, la piràmide que en resulta és la segona més envellida del conjunt dels quatre escenaris proposats.

Aquest escenari tendencial s'ofereix com l'escenari més rellevant per a l'usuari general que s'interessi per les xifres d'evolució de la població total i per la piràmide més "estàndard".

3.4 Escenari alt o jove

Aquest escenari reflecteix l'estructura més jove prevista en el ventall d'aquestes projeccions, resulta de combinar una fecunditat alta d'1,9 fills per dona en l'horitzó 2010, amb un creixement relativament

lent de l'esperança de vida, 75,6 anys per als homes i 82,9 anys per a les dones en l'horitzó 2010. El resultat d'aquesta combinació de la mortalitat i de la natalitat és un creixement natural només moderament alt. En canvi, s'ha inclòs un creixement significatiu respecte als valors actuals de la migració: saldo de 22 mil migrants anuals el 2010 que resta tanmateix en nivells força més baixos que els coneguts com a mitjana durant el segle XX.

El caràcter moderat de la combinació d'hipòtesis incloses en aquest escenari fa que les xifres de població total que en resulten siguin del tot plausibles, per la qual cosa l'escenari hauria de ser un referent de màxim poblacional fiable respecte a serveis per població en edat jove i escolar. També s'hauria de tenir en compte pel que fa a la previsió de serveis generals per a la població total perquè fixa un màxim poblacional que no és inversemblant ni extrem.

L'escenari alt també ha de permetre estimar l'envelliment relatiu mínim que es pot atènyer raonablement i a més les seves xifres relatives són rellevants en la discussió del tema de la dependència demogràfica. Això permetria respondre la qüestió de fins a quin punt es poden invertir les actuals tendències a l'envelliment (disminució accentuada de la natalitat i la migració i acceleració de la longevitat); si contràriament es conegué un període sostingut d'augment de la natalitat i de la immigració dins de valors versemblants, alhora que es produís un augment només moderat de l'esperança de vida.

Escenaris de població: combinació d'hipòtesis. Any 2010.

Escenari	Fecunditat (ICF)*		Esperança de vida (Eo)**		Migració amb la resta d'Espanya***		Migració amb l'estranger***		
			homes	dones					
Baix	baixa	1,43	alta	77,7	84,7	baixa	-2.500	mitjana	11.600
Central	mitjana	1,73	mitjana	75,6	82,9	mitjana	2.200	mitjana	11.600
Tendencial	mitjana	1,73	alta	77,7	84,7	mitjana	2.200	mitjana	11.600
Alt	alta	1,90	mitjana	75,6	82,9	mitjana	2.200	alta	20.200

* ICF: indicador conjuntural de fecunditat.

** Eo: esperança de vida en néixer.

*** saldo migratori anual.

4. Les projeccions de la població catalana: resultats generals

A grans trets poden distingir-se tres períodes pel que fa a les dades ja observades: la primera meitat del segle XX la població catalana va conèixer un període de creixement intens, en el qual va passar de 2 milions a 3,2 milions habitants, amb una taxa de creixement mitjà anual del 9%. En el transcurs de la segona etapa, entre els anys 1950 i 1981, la població de Catalunya va conèixer el creixement més important de la seva història, amb una taxa anual mitjana del 20% i que va situar la població catalana des de 3,2 milions a gairebé 6 milions d'habitants al llindar dels anys vuitanta.

L'alt ritme de creixement demogràfic del període 1950-1981 es va produir, bàsicament, per les elevades taxes de creixement migratori: l'any 1981 del total de 5,96 milions d'habitants censats a Catalunya, 1,76 milions van declarar haver-hi arribat en aquest període. Aquest important corrent migratori va coincidir en el temps amb un augment de la fecunditat a totes les edats que es va traduir en una "explosió de natalitat" i les xifres de naixements es van situar en valors superiors als 100 mil anuals a mitjan dels anys setanta. La joventut de la piràmide de població amb xifres molt baixes d'habitants de 65 anys i més i, per tant, amb poques defuncions, va contribuir que el creixement natural fos també força elevat entre el 1950 i el 1981.

Finalment, a la tercera etapa 1981-1996, s'observa un període de quinze anys de baix creixement demogràfic, amb taxes anuals mitjanes de l'ordre de l'1,5%, i que representa una estabilització de la població de Catalunya entorn de la xifra de 6 milions d'habitants. L'estancament de la població entre el 1981 i el 1996 s'explica principalment pel descens i pel retard en el calendari de la fecunditat i, subsidiàriament, per l'augment de les xifres de defuncions a causa de les xifres creixents de població de més edat. També s'explica per la disminució del saldo migratori ja que la migració amb la resta d'Espanya és negativa i la migració procedent de l'estranger presenta nivells molt baixos.

A partir de l'any 1996 s'inicia el ventall de la població projectada amb una represa del creixement demogràfic en els quatre escenaris fins a l'any 2010. La taxa de creixement oscil·la entre un mínim de l'1,5% en l'escenari baix, taxa semblant a la registrada entre el 1981 i el 1996 i un màxim del 5,4% anual a l'escenari alt. Segons aquest darrer escenari la població de Catalunya se situaria en 6,6 milions d'habitants l'any 2010, mentre que segons l'escenari baix la xifra d'habitants seria de 6,2 milions. L'escenari tendencial situa la xifra d'habitants en 6,5 milions en aquest mateix horitzó. A partir d'aquesta data i fins al final del període de projecció el ritme de creixement de la població es fa més lent i les taxes mitjanes de creixement se situen entre un mínim de 0,4% en l'escenari baix o vell i un màxim del 4,4% en l'escenari alt o jove. La xifra total d'habitants al final del període de projecció l'any 2030 se situa en un ventall que va dels 6,2 als 7,2 milions d'habitants.

10. Evolució de la població a 31 de desembre segons diferents escenaris. Catalunya. 1996-2030.

Any	Milions d'habitants				Base 1996 = 100			
	baix	central	tendencial	alt	baix	central	tendencial	alt
1996	6,09	6,09	6,09	6,09	100	100	100	100
1997	6,09	6,10	6,10	6,11	100	100	100	100
1998	6,10	6,11	6,12	6,13	100	100	100	101
1999	6,10	6,13	6,13	6,15	100	101	101	101
2000	6,11	6,14	6,16	6,18	100	101	101	101
2001	6,11	6,16	6,18	6,21	100	101	101	102
2002	6,12	6,19	6,21	6,25	101	102	102	103
2003	6,14	6,21	6,24	6,29	101	102	102	103
2004	6,15	6,24	6,27	6,33	101	102	103	104
2005	6,16	6,27	6,31	6,37	101	103	104	105
2006	6,18	6,29	6,34	6,41	101	103	104	105
2007	6,19	6,32	6,38	6,45	102	104	105	106
2008	6,20	6,35	6,41	6,49	102	104	105	107
2009	6,21	6,37	6,44	6,53	102	105	106	107
2010	6,22	6,39	6,46	6,57	102	105	106	108
2011	6,23	6,41	6,49	6,60	102	105	106	108
2012	6,23	6,42	6,51	6,64	102	105	107	109
2013	6,24	6,43	6,53	6,67	102	106	107	109
2014	6,24	6,45	6,55	6,70	102	106	107	110
2015	6,24	6,45	6,56	6,73	102	106	108	110
2016	6,24	6,46	6,57	6,75	102	106	108	111
2017	6,24	6,47	6,59	6,78	102	106	108	111
2018	6,23	6,47	6,60	6,81	102	106	108	112
2019	6,23	6,48	6,61	6,83	102	106	108	112
2020	6,23	6,48	6,62	6,86	102	106	109	113
2021	6,22	6,48	6,63	6,89	102	106	109	113
2022	6,22	6,49	6,64	6,92	102	106	109	113
2023	6,21	6,49	6,64	6,94	102	107	109	114
2024	6,20	6,49	6,65	6,97	102	107	109	114
2025	6,20	6,50	6,66	7,00	102	107	109	115
2026	6,19	6,50	6,67	7,03	102	107	110	115
2027	6,19	6,51	6,69	7,06	102	107	110	116
2028	6,18	6,52	6,70	7,10	101	107	110	116
2029	6,18	6,53	6,71	7,13	101	107	110	117
2030	6,17	6,54	6,73	7,17	101	107	110	118

10.a Evolució de la població segons diferents escenaris. Catalunya. 1900-2030.

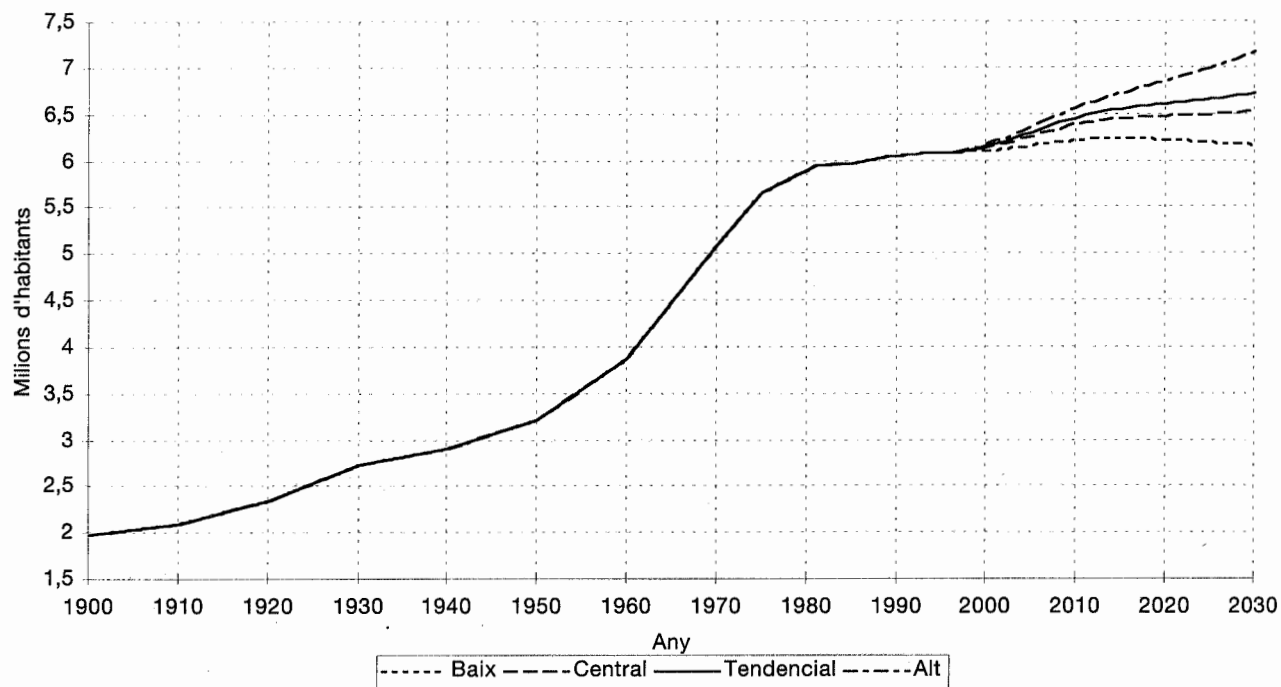

10.b Evolució de la població segons diferents escenaris. Catalunya. 1996-2010.

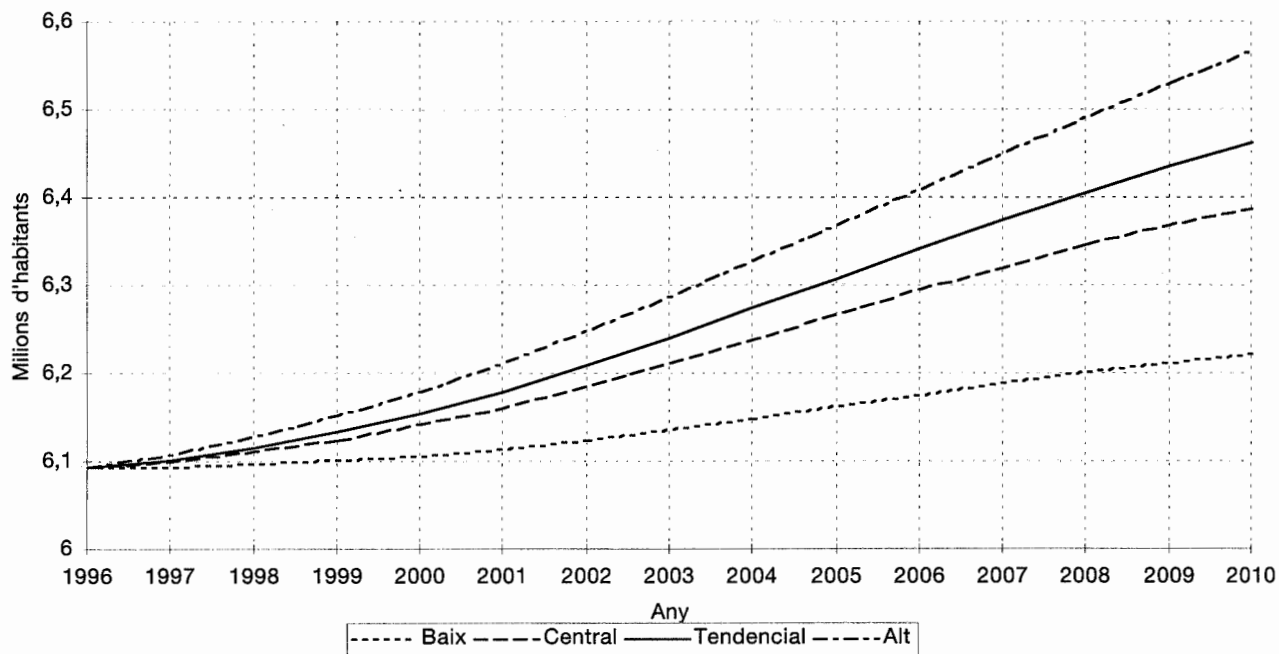

4.1 L'evolució dels components del creixement de la població en l'horitzó 2010

A continuació es presenten les xifres del moviment natural i migratori que han resultat d'aplicar les hipòtesis de fecunditat, mortalitat i migració a la piràmide de la població de Catalunya.

La xifra de naixements tindrà un màxim en el transcurs del primer decenni del segle XXI

Es preveu que la xifra de naixements coneixerà un augment continuat fins a mitjan del primer decenni del segle que ve. En aquesta data assoliran les edats de màxima fecunditat les generacions nascudes a mitjan de la dècada dels setanta, les més nombroses mai nascudes a Catalunya i, per tant, les xifres de naixements han d'assolir un màxim. En el cas dels escenaris alts o intermedis la xifra de naixements se situaria en més de 80 mil l'any a mitjan del primer decenni del segle XXI per començar a declinar després. La taxa de natalitat augmentarà en tots els escenaris i en el punt àlgid de creixement dels naixements, la taxa de natalitat pot assolir valors fins i tot del 13% en els escenaris intermedis i de 14% a l'escenari alt. L'evolució de les xifres de naixements és molt més moderada a l'escenari baix que tanmateix situa la taxa de natalitat en més del 10% en pràcticament tot el decenni. En l'horitzó 2010 es preveu que les xifres de naixements ja hauran iniciat un declivi, corresponent a l'entrada en edat fèrtil de generacions menys plenes.

La xifra de defuncions augmentarà de forma sostinguda

La població catalana accentuarà previsiblement el seu envelliment. L'augment dels efectius i de la proporció de població de més edat, que amb tota seguretat s'esdevindrà en els propers anys, es traduirà en unes xifres creixents de defuncions, que arrossegaran inevitablement el creixement natural de la població.

Si bé la tendència d'augment de la xifra de defuncions és del tot inevitable excepte, evidentment, les fluctuacions puntuals a la baixa que difícilment es poden preveure, la rapidesa d'aquest augment dependrà de com evolucioni l'esperança de vida. Així, l'augment de la xifra de defuncions serà més intens com més lent sigui l'augment de la supervivència.

Els escenaris baix i tendencial, que inclouen un creixement ràpid de l'esperança de vida, presenten unes xifres més baixes de defuncions que els escenaris central i alt, que inclouen un creixement només moderat de l'esperança de vida. El ventall de la xifra de defuncions en l'horitzó 2010 se situa entre un màxim de 70 mil i un mínim de 62 mil defuncions anuals.

El creixement lineal de la xifra de defuncions és una tendència de llarg termini que es verificarà amb probabilitat durant el primer terç del segle vinent. Cal tenir en compte que les xifres de defuncions assoliran un màxim en entrar en edats avançades les generacions plenes, però aquest horitzó se situa més enllà de l'any 2030.

El creixement natural reflectirà l'evolució cíclica de la natalitat

L'augment de les xifres de naixements que es produirà a curt i mitjà termini, revifarà el minso creixement natural que s'ha registrat el primer quinquenni dels anys noranta. La magnitud de l'augment de la diferència entre les xifres de naixements i les de defuncions dependrà de l'evolució de cadascun dels components. Segons l'evolució de l'escenari tendencial, que inclou un creixement alt de l'esperança de vida i una recuperació moderada de la fecunditat, el creixement natural coneixerà un màxim entorn dels 21 mil habitants per any durant el primer quinquenni del segle XXI. Tot i que les xifres de naixements seran en terme mitjà previsiblement més altes en el segon quinquenni del segle XXI que en el primer, el creixement natural ja haurà iniciat un cert declivi en el transcurs del període 2006 i 2010 a causa de l'augment continuat de la xifra de defuncions.

La comparació entre els diferents escenaris permet apreciar la simetria entre els dos components del creixement natural. L'escenari tendencial, que inclou un creixement alt de l'esperança de vida i un creixement moderat de la fecunditat; i l'escenari alt o jove, que suposa una recuperació molt important de la fecunditat i un creixement moderat de l'esperança de vida, presenten un creixement natural a curt termini de la mateixa magnitud. La diferència entre el creixement natural dels escenaris tendencial i central rau únicament en les diferències d'esperança de vida.

Una evolució moderada de la fecunditat i de l'esperança de vida produirien uns creixements naturals intermedis, mentre que si un creixement baix de la fecunditat es combinés amb un augment alt de l'esperança de vida, el creixement natural se situaria en el transcurs del primer decenni del segle XXI en valors sempre positius però força baixos, amb creixements mitjans anuals de l'ordre de 3 mil.

Una previsió de creixement del saldo migratori

El baix creixement migratori actual és segurament un dels resultats que més criden l'atenció en l'evolució de la demografia catalana avui en dia. El creixement migratori en el transcurs del segle XX ha estat d'una magnitud tan important i ha tingut un caràcter tan permanent que la situació dels darrers vint anys, on el saldo migratori s'ha situat entorn de zero, contrasta amb aquesta experiència històrica.

Sembla generalitzada l'opinió segons la qual no es repetiran, almenys en el futur immediat, fluxos migratoris de la magnitud dels anys seixanta, però tothom està d'acord en el fet que el saldo migratori ha d'augmentar en relació amb els valors actuals, en particular el procedent de l'estranger. La migració neta en el primer quinquenni dels anys noranta ha estat de 3 mil migrants nets anuals, amb una taxa del 0,5%. Els dos escenaris intermedis, el central i el tendencial preveuen en l'horitzó 2001 un augment lineal i continuat de la migració neta que en els anys 2006-2010 ja hauria triplicat els valors registrats els anys noranta, amb 13,5 mil migrants nets anuals i amb taxes de més del 2%. L'aportació migratòria directa en aquests escenaris intermedi, central i tendencial en el període 1996-2010 seria de 159 mil migrants nets, és a dir un creixement migratori mitjà de 10 mil habitants l'any.

La migració de l'escenari baix es diferencia de la migració dels escenaris intermedis per incloure valors negatius de saldo migratori amb Espanya, mentre que la migració procedent de l'estranger presenta els mateixos valors que en els escenaris intermedis. El volum total de migració neta en aquest escenari és entre el 1997 i el 2010 de 71 mil migrants nets, la qual cosa suposa una migració neta mitjana anual de 5 mil, amb nivells per tant lleugerament superiors als coneguts el primer quinquenni dels anys noranta. L'escenari alt, que contempla un creixement més ràpid de la migració amb l'estranger, i que inclou els mateixos nivells de migració per a Espanya que els escenaris intermedis, situa el saldo total del període 1997-2010 en 245 mil migrants nets, la qual cosa dona un saldo mitjà de 19 mil migrants nets anuals. En d'altres termes, la migració neta anual fluctua en les hipòtesis previstes entre una mitjana de 5 mil i de 20 mil migrants anuals. S'han descartat hipòtesis més extremes, com per exemple que la migració mitjana del període se situï en valors negatius o que, a l'altre extrem, s'aproximi a valors com els observats durant els anys seixanta.

11. Evolució de la natalitat segons diferents escenaris. Catalunya. 1997-2010.

Any	Milers				Taxa per mil			
	baix	central	tendencial	alt	baix	central	tendencial	alt
1997	56,0	58,0	58,0	60,5	9,2	9,5	9,5	9,9
1998	56,8	60,8	60,8	65,6	9,3	10,0	9,9	10,7
1999	57,4	64,5	64,5	70,3	9,4	10,5	10,5	11,5
2000	58,3	67,8	67,8	74,7	9,6	11,1	11,0	12,1
2001	60,6	71,6	71,6	78,5	9,9	11,6	11,6	12,7
2002	62,5	74,8	74,8	81,7	10,2	12,1	12,1	13,1
2003	64,1	77,6	77,6	84,3	10,5	12,5	12,5	13,4
2004	65,3	79,8	79,8	86,1	10,6	12,8	12,8	13,7
2005	66,0	80,5	80,6	87,3	10,7	12,9	12,8	13,8
2006	66,1	80,6	80,6	87,7	10,7	12,8	12,7	13,7
2007	65,7	80,0	80,1	87,6	10,6	12,7	12,6	13,6
2008	64,8	78,9	78,9	86,8	10,5	12,5	12,3	13,4
2009	63,5	77,2	77,3	85,5	10,2	12,2	12,0	13,1
2010	61,8	75,3	75,3	83,9	9,9	11,8	11,7	12,8

11. Evolució de la natalitat segons diferents escenaris. Catalunya. 1997-2010.

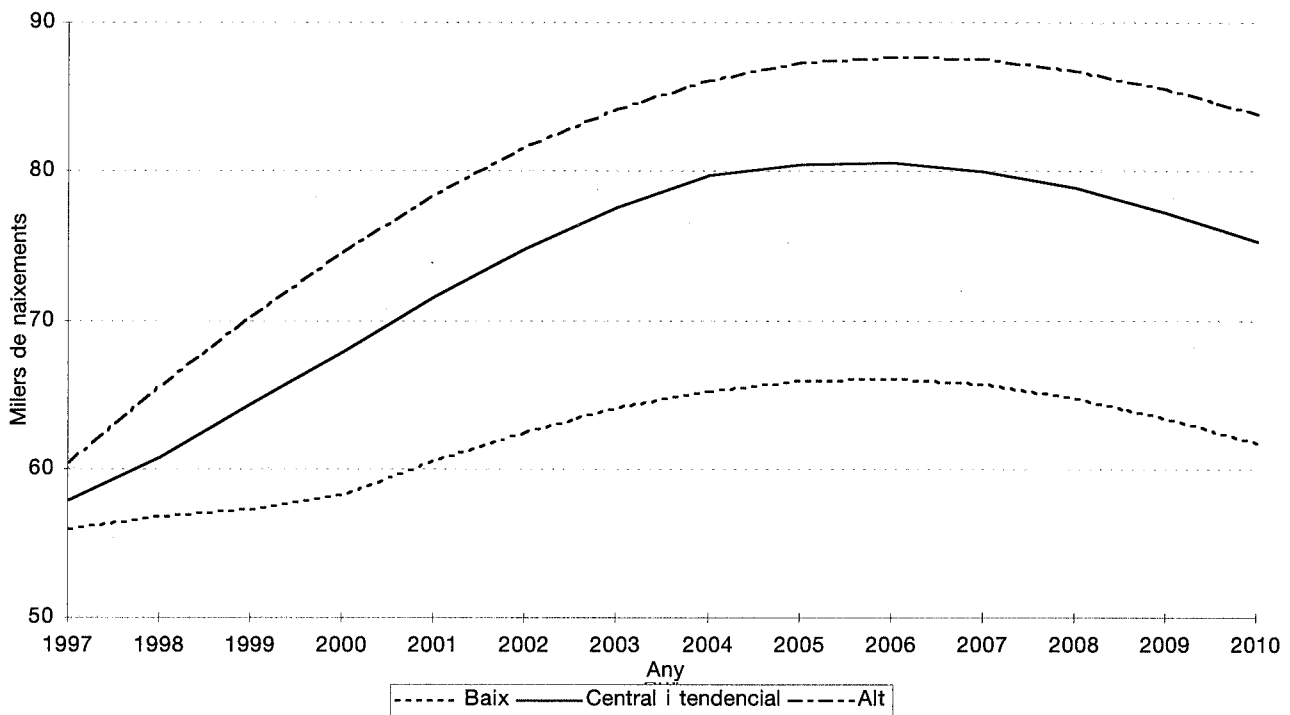

12. Evolució de la mortalitat segons diferents escenaris. Catalunya. 1997-2010.

Any	Milers				Taxa per mil			
	baix	central	tendencial	alt	baix	central	tendencial	alt
1997	54,0	56,0	54,0	56,0	8,9	9,2	8,9	9,2
1998	54,3	57,0	54,3	57,1	8,9	9,3	8,9	9,3
1999	54,9	58,8	55,0	58,9	9,0	9,6	9,0	9,6
2000	55,5	60,6	55,7	60,7	9,1	9,9	9,1	9,9
2001	56,1	61,5	56,3	61,7	9,2	10,0	9,1	10,0
2002	56,7	62,4	57,1	62,6	9,3	10,1	9,2	10,1
2003	57,4	63,3	57,8	63,5	9,4	10,2	9,3	10,1
2004	58,0	64,2	58,4	64,4	9,4	10,3	9,3	10,2
2005	58,6	65,1	59,1	65,4	9,5	10,4	9,4	10,3
2006	59,2	65,9	59,8	66,2	9,6	10,5	9,5	10,4
2007	59,9	66,8	60,4	67,2	9,7	10,6	9,5	10,4
2008	60,5	67,7	61,1	68,1	9,8	10,7	9,6	10,5
2009	61,1	68,4	61,8	68,9	9,8	10,8	9,6	10,6
2010	62,0	69,2	62,7	69,7	10,0	10,8	9,7	10,6

12. Evolució de la mortalitat segons diferents escenaris. Catalunya. 1997-2010.

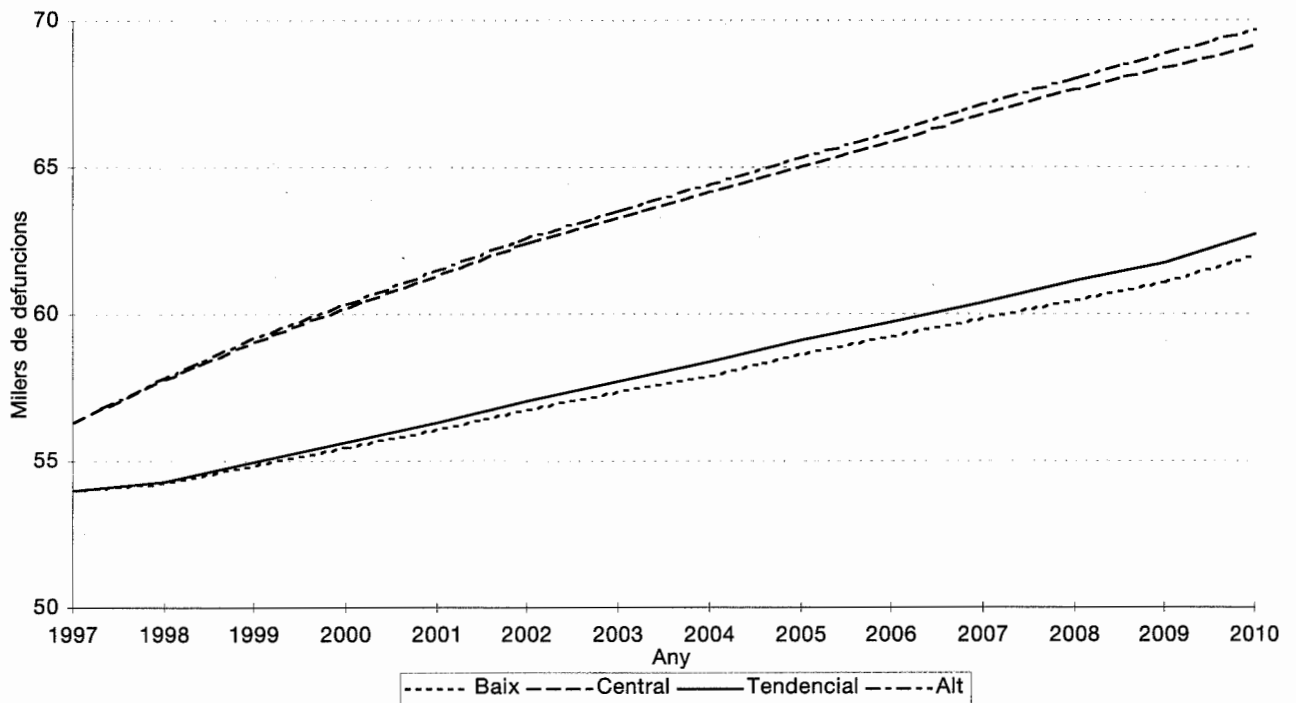

13. Evolució del creixement natural de la població segons diferents escenaris. Catalunya. 1997-2010.

Any	Milers				Taxa per mil			
	baix	central	tendencial	alt	baix	central	tendencial	alt
1997	2,0	2,0	3,9	4,5	0,3	0,3	0,6	0,7
1998	2,5	3,7	6,4	8,5	0,4	0,6	1,1	1,4
1999	2,5	5,6	9,4	11,4	0,4	0,9	1,5	1,9
2000	2,8	7,2	12,2	13,9	0,5	1,2	2,0	2,3
2001	4,5	10,0	15,2	16,8	0,7	1,6	2,5	2,7
2002	5,8	12,4	17,8	19,1	0,9	2,0	2,9	3,1
2003	6,7	14,3	19,8	20,7	1,1	2,3	3,2	3,3
2004	7,4	15,6	21,4	21,7	1,2	2,5	3,4	3,4
2005	7,3	15,4	21,4	21,9	1,2	2,5	3,4	3,5
2006	6,9	14,7	20,9	21,5	1,1	2,3	3,3	3,4
2007	5,9	13,2	19,6	20,4	0,9	2,1	3,1	3,2
2008	4,3	11,2	17,8	18,7	0,7	1,8	2,8	2,9
2009	2,4	8,8	15,5	16,6	0,4	1,4	2,4	2,6
2010	-0,2	6,1	12,6	14,2	0,0	1,0	2,0	2,2

13. Evolució del creixement natural de la població segons diferents escenaris. Catalunya. 1997-2010.

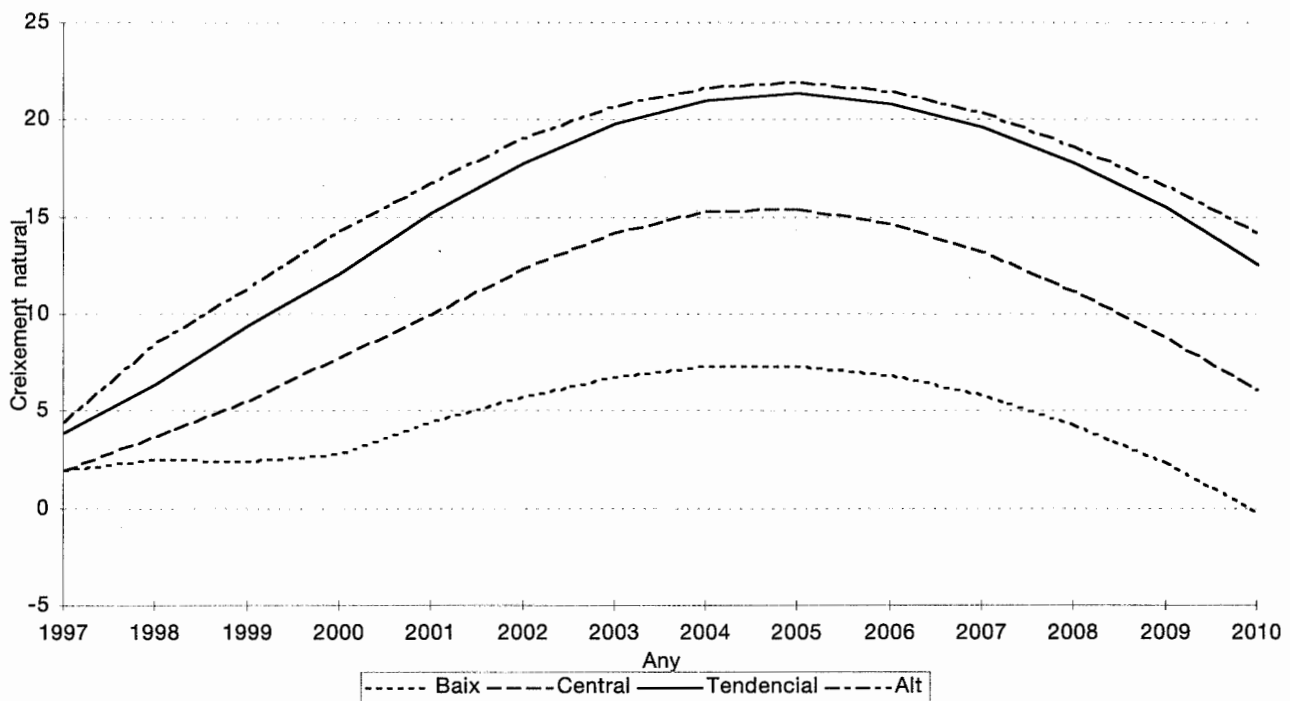

14. Evolució del creixement migratori de la població segons diferents escenaris. Catalunya. 1997-2010.

Any	Milers				Taxa per mil			
	baix	central	tendencial	alt	baix	central	tendencial	alt
1997	-0,9	4,9	4,9	9,2	-0,1	0,8	0,8	1,5
1998	-0,2	7,2	7,1	11,8	0,0	1,2	1,2	1,9
1999	1,5	8,3	8,3	13,1	0,2	1,4	1,3	2,1
2000	2,4	9,3	9,3	14,5	0,4	1,5	1,5	2,3
2001	3,5	10,1	10,1	15,6	0,6	1,6	1,6	2,5
2002	4,4	11,3	11,3	17,1	0,7	1,8	1,8	2,7
2003	5,0	11,8	11,8	17,9	0,8	1,9	1,9	2,9
2004	5,6	12,1	12,1	18,5	0,9	1,9	1,9	2,9
2005	6,2	12,6	12,6	19,3	1,0	2,0	2,0	3,0
2006	6,7	12,9	12,8	19,9	1,1	2,0	2,0	3,1
2007	7,2	13,3	13,3	20,7	1,2	2,1	2,1	3,2
2008	7,9	13,5	13,5	21,3	1,3	2,1	2,1	3,3
2009	8,6	13,6	13,6	21,8	1,4	2,1	2,1	3,3
2010	9,3	14,1	14,0	22,7	1,5	2,2	2,2	3,5

14. Evolució del creixement migratori de la població segons diferents escenaris. Catalunya. 1996-2010.

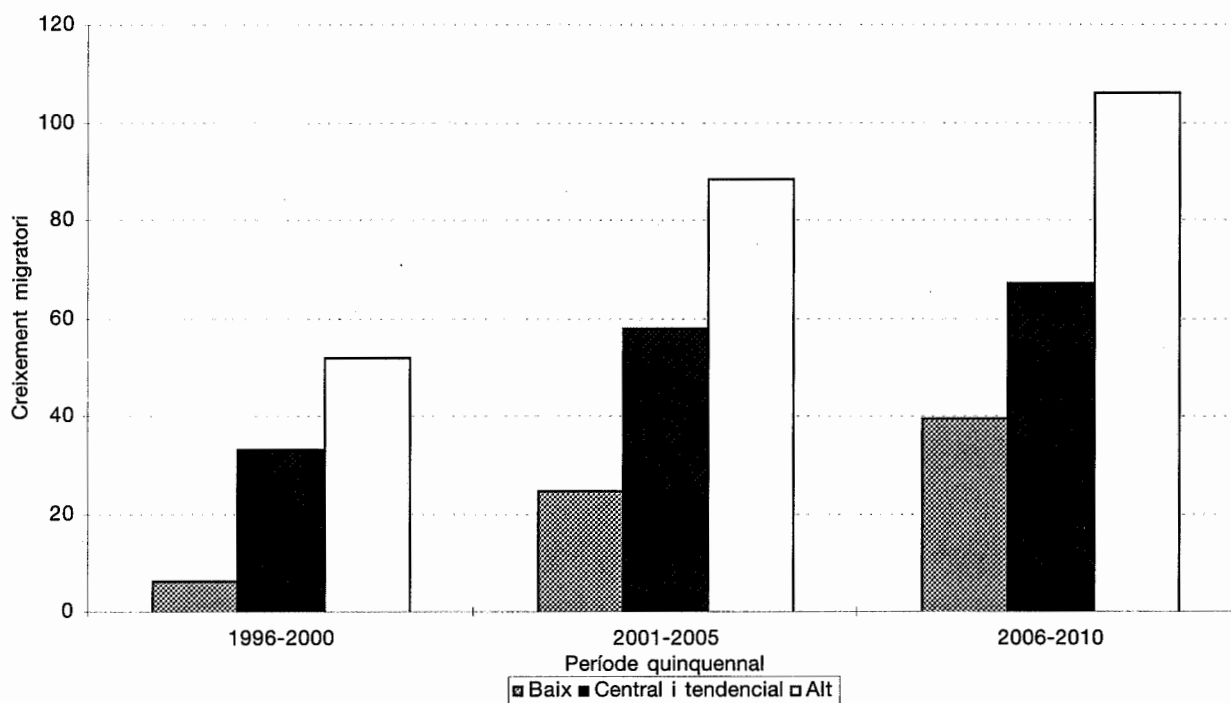

15. Evolució del creixement total de la població segons diferents escenaris. Catalunya. 1997-2010.

Any	Milers				Taxa per mil			
	baix	central	tendencial	alt	baix	central	tendencial	alt
1997	1,1	6,9	8,8	13,6	0,2	1,1	1,4	2,2
1998	2,4	10,9	13,6	20,2	0,4	1,8	2,2	3,3
1999	4,0	13,9	17,7	24,6	0,7	2,3	2,9	4,0
2000	5,2	16,5	21,4	28,4	0,9	2,7	3,5	4,6
2001	7,9	20,1	25,3	32,4	1,3	3,3	4,1	5,2
2002	10,2	23,7	29,1	36,2	1,7	3,8	4,7	5,8
2003	11,8	26,1	31,6	38,6	1,9	4,2	5,1	6,2
2004	13,0	27,6	33,5	40,2	2,1	4,4	5,3	6,4
2005	13,5	28,1	34,1	41,3	2,2	4,5	5,4	6,5
2006	13,5	27,5	33,7	41,4	2,2	4,4	5,3	6,5
2007	13,1	26,5	32,9	41,1	2,1	4,2	5,2	6,4
2008	12,2	24,7	31,3	40,0	2,0	3,9	4,9	6,2
2009	10,9	22,4	29,1	38,4	1,8	3,5	4,5	5,9
2010	9,0	20,2	26,6	36,8	1,4	3,2	4,1	5,6

15. Evolució del creixement total de la població segons diferents escenaris. Catalunya. 1997-2010.

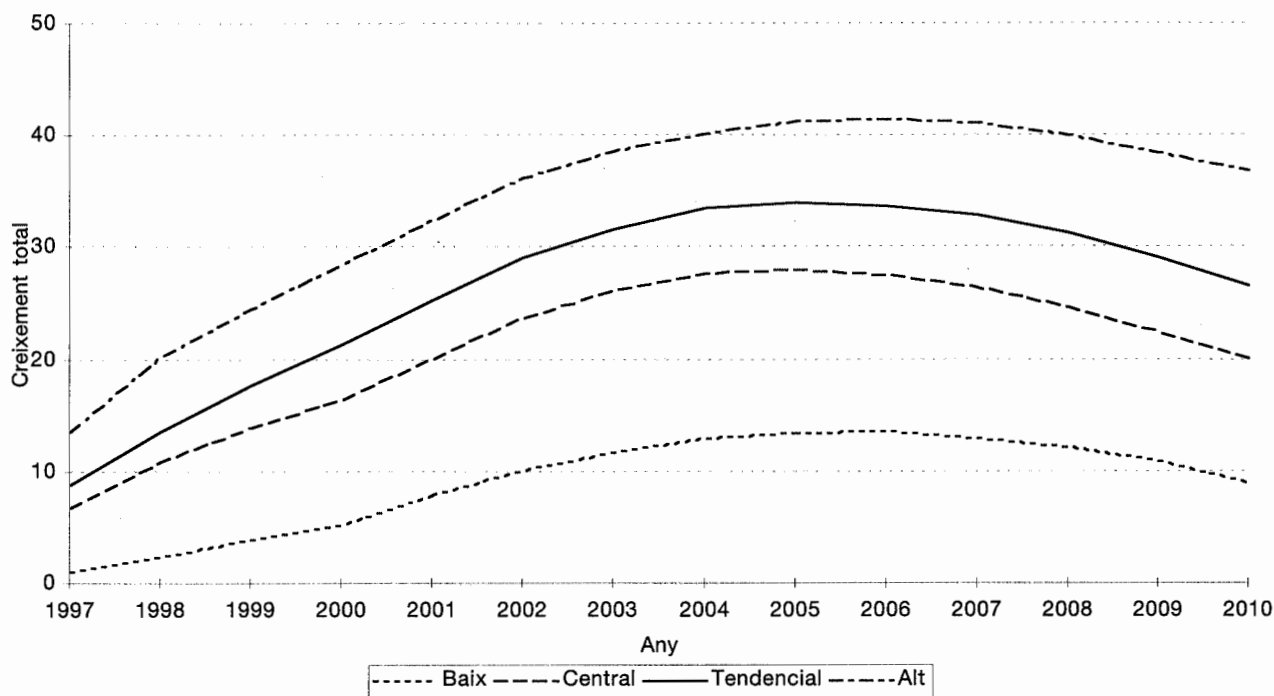

4.2 L'evolució dels efectius de les diferents edats en l'horitzó 2010

A continuació es presenten els resultats de l'escenari tendencial i de la resta d'escenaris pel que fa a l'evolució dels diferents grups d'edat de la població. Hi ha grups d'edats per als quals hi ha una pràctica coincidència de resultats entre els diferents escenaris i en canvi d'altres grups d'edat que presenten xifres amb ventalls més amplis, la qual cosa representa un indicador de la incertesa associada a l'evolució d'aquell grup d'edat. Tanmateix, les diferències entre els escenaris són de nivell però no de tendència; per exemple, les xifres de població escolar difereixen força entre els escenaris alt i baix, però la tendència a la progressió dels efectius fins a mitjan del primer decenni del segle que ve i a la disminució ulterior s'observa en ambdós casos.

En l'horitzó 2010 els efectius de la població en edat escolar seran netament superiors als actuals

En els darrers anys s'ha assistit a una disminució continuada dels efectius de població en la base de la piràmide: l'any 1981 Catalunya comptava amb prop d'1,6 milions d'habitants de 0 a 15 anys, que representaven més d'una quarta part de la població total, el 26,6%. Actualment la xifra d'habitants d'aquesta franja d'edat no arriba al milió i el seu pes en el conjunt de la població és del 16%.

Tot indica que, a curt termini, es produirà un capgirament de la tendència de la disminució de la població infantil i es coneixerà un creixement dels efectius de la base de la piràmide. La tendència a l'alça dels naixements, que amb tota probabilitat s'han de registrar els propers anys, es traduirà en un augment de la població infantil. Si el creixement de la natalitat és prou intens, escenari alt, els efectius de població en edat escolar augmentaran un 30% al final del primer decenni del segle XXI. Si l'augment de la fecunditat és moderat, escenaris tendencial i central, les xifres d'habitants de 0 a 15 anys d'edat serien un 20% superiors a les actuals. Només en el cas que la fecunditat continués en nivells molt baixos es produiria una disminució a curt termini i un estancament, en l'horitzó 2010, de la xifra total de població en edat escolar.

El creixement dels efectius de població escolar no serà igual per a totes les edats que componen aquesta població. L'augment més intens serà en les edats més joves, els efectius de nens i nenes de 0 a 5 anys, corresponents a les etapes d'ensenyament preescolar i infantil. Els efectius d'aquest grup d'edats podrien augmentar en 150 mil habitants (un 45%) en l'horitzó 2010 segons l'evolució de l'escenari tendencial. El creixement en termes absoluts de la població de 6 a 11 anys, que cursa l'ensenyament primari serà menys important, 75 mil cosa que representa un augment del 21%. En canvi, la població de 12 a 15 anys, en l'etapa d'ensenyament secundari, coneixerà una tendència a la baixa fins a l'horitzó 2010 que pot representar una disminució d'un 20% en relació amb els efectius actuals.

La població en edat de treballar no disminuirà però experimentarà un envelliment significatiu en el transcurs del primer decenni del segle XXI

L'actual xifra de 4 milions d'habitants en edat activa, de 16 a 64 anys romandrà estable en el transcurs del primer decenni del segle XXI. Només en cas que les xifres de migració neta igualessin o superessin les considerades en l'escenari alt es produiria un augment significatiu de les xifres de població potencialment activa. Si la migració neta fos igual o més baixa que la prevista en l'escenari baix resultaria una disminució de la població en edat de treballar. Els escenaris central i tendencial que inclouen un saldo migratori intermedi, situen en 4,1 milions la xifra d'habitants en edat de treballar.

Per tant no és previsible que la xifra d'habitants en edat laboralment activa disminueixi; cal esperar en canvi, un envelliment de la població en edat de treballar, de manera que l'edat mitjana de la població de 16 a 64 anys que actualment és de 38,6 anys, se situarà previsiblement entorn de 41,4 anys en l'horitzó 2010. Aquest augment de l'edat mitjana de la població en edat de treballar s'explica per l'evolució oposada dels efectius de les diferents edats que la componen: a curt termini els efectius de joves de 16 a 24 anys tendiran a disminuir i, en canvi, augmentarà el pes relatiu de les edats madures, de 55 a 64 anys. A continuació s'estudia l'evolució dels diferents grups d'edat que componen la població en edat laboral.

La xifra d'habitants de 16 a 24 anys presentarà una disminució neta durant el primer decenni del segle vinent

L'estudi d'aquest grup d'edat té un interès particular: la incorporació al món universitari i al món laboral es produeix en aquesta franja d'edat. Les xifres d'habitants de 16 a 24 anys d'edat van créixer contínuament els darrers vint anys, des de 760 mil habitants, l'any 1975, fins assolir un màxim de més de 900 mil habitants en el transcurs del primer quinquenni dels anys noranta. L'arribada de generacions plenes a les edats laboralment actives ha suposat una pressió considerable en el mercat laboral. D'altra banda, l'arribada d'aquestes generacions a l'edat de l'ensenyament universitari va coincidir amb un augment de la proporció de joves que segueixen aquests ensenyaments, la qual cosa va suposar un esforç per adaptar l'oferta de places a una demanda creixent.

Actualment la xifra d'habitants de 16 a 24 anys ja ha experimentat una flexió a la baixa de manera que l'estimació actual dels efectius d'aquest grup, 860 mil, ja se situa per sota del màxim de 903 mil de l'any 1993 per a la població d'aquest grup d'edat. En els transcurso dels propers quinze anys s'incorporaran a aquesta franja d'edats les generacions "buides", nascudes els anys vuitanta i noranta; en canvi en sortiran les generacions plenes nascudes els anys setanta i primers vuitanta, amb la qual cosa les sortides seran més nombroses que les entrades, amb el resultat d'una disminució sensible dels efectius de 16 a 24 anys en qualsevol dels escenaris. Una repercussió específica d'aquesta evolució serà la disminució del nombre d'alumnes que demanin plaça a la universitat procedents de l'ensenyament mitjà. Al final del primer decenni del segle vinent la xifra de joves de 16 a 24 anys podria situar-se a l'entorn del mig milió d'habitants, la qual cosa representa una reducció del 40% respecte als valors actuals.

La població de 25 a 44 anys coneixerà un màxim històric en el transcurs del primer decenni del segle XXI

L'evolució demogràfica els propers anys estarà marcada per l'impacte que representarà el trànsit de les generacions plenes per la franja d'edats de 25 a 44 anys. L'estudi de l'evolució dels efectius d'aquest grup de població presenta un doble interès en tractar-se de les edats de màxima activitat econòmica i de màxima fecunditat. Segons l'Enquesta de població activa, les taxes més elevades d'activitat econòmica es presenten entre els 25 i 44 anys amb una proporció d'actius del 84%. Tanmateix, el grup inclou les edats que presenten les taxes de fecunditat més elevades, de manera que amb les taxes actuals de fecunditat 7 de cada 10 naixements es produeixen en dones que tenen entre 25 a 34 anys d'edat.

Tot indica que l'efectiu d'habitants de 25 a 44 anys assolirà un màxim en el transcurs del primer decenni del segle que ve i que aquesta evolució tindrà una incidència, tant en les xifres de naixements com en l'evolució de les xifres de població activa. La intensitat de l'augment que coneixeran els efectius de 25 a 44 anys en l'horitzó 2010 dependrà bàsicament dels nivells que presenti la migració neta. En els escenaris considerats les xifres d'habitants de 25 a 44 anys podrien situar-se entorn dels 2 milions entre el 2004 i el 2008, per iniciar després un declivi que reflecteix l'ingrés en el grup d'edat de generacions menys nombroses, nascudes la segona meitat dels anys vuitanta.

Els efectius de població de 45 a 64 anys s'estancaran a curt termini i augmentaran ràpidament a partir del 2002

La població d'edat activa més madura, el grup de 55 a 64 anys està constituït actualment per generacions relativament buides nascudes entre els anys 1932 i 1941. A curt termini es produirà una disminució dels efectius del grup perquè les generacions nascudes els primers anys quaranta que pròximament compliràn 55 anys són menys nombroses que els efectius nascuts a primers dels anys trenta que sortiran de la franja de 55 a 64 anys. Tanmateix, en l'horitzó 2010 l'entrada de generacions nascudes els anys cinquanta produirà un ràpid augment de les xifres d'habitants de 55 a 64 que pot augmentar els seus efectius entorn del 18%, de manera que l'actual xifra de 643 mil habitants entre 55 i 64 pot situar-se en més de 750 mil en l'horitzó 2010.

L'evolució dels efectius de 45 a 54 anys coneixerà un creixement lent els propers anys que s'accelerará, després, amb l'entrada de les generacions nascudes els anys seixanta en aquest grup d'edats. Pot xifrar-se entorn del 15% l'augment dels efectius d'aquest grup d'edat en l'horitzó 2010.

Els efectius de població de més edat creixeran amb tota seguretat

La xifra d'habitants de 65 anys i més està abocada al creixement en qualsevol dels escenaris considerats. Aquest augment s'explica perquè l'esperança de vida va efectant generacions més i més plenes que van arribant a les edats avançades. Per entendre els canvis experimentats en l'evolució de la vida mitjana de la població, cal només pensar que, en les condicions de mortalitat de començament de segle, el 50% d'una generació s'havia extingit abans dels 33 anys. En les condicions actuals, el 50% de les dones compleixen el 84è aniversari, mentre que en el cas dels homes el 50% n'arriba a complir 77.

En l'horitzó 2010 la xifra d'habitants de 65 anys i més se situarà entorn d'1,2 milions d'habitants. Si l'esperança de vida continua allargant-se a un ritme semblant al conegut els darrers anys, com hi consta en els escenaris que inclouen una esperança de vida alta (escenari tendencial i baix), la xifra d'habitants de 65 anys i més haurà augmentat més d'un 20% respecte als valors actuals; en canvi, si el creixement de l'esperança de vida és més lent, escenaris central i alt, els efectius de 65 anys i més hauran augmentat només el 17%.

El grup d'habitants de 65 anys i més és força heterogeni. Es distingeix habitualment entre la població de 65 a 74 anys, edats en les quals els nivells de salut i d'autonomia són generalment bons; un grup intermedi, la població de 75 a 84 anys; i a l'extrem del grup, la població de 85 anys i més, l'estat de salut de la qual és menys bó: els requeriments d'atenció mèdica més elevats i la pèrdua d'autonomia més notòria.

Dels 1,009 milions d'habitants de 65 anys que figuren en la piràmide de partida de l'any 1996, el 58% està contigit per habitants de 65 a 74 anys, és a dir per la franja més jove del grup. El pes de la població de 75 a 84 anys és del 32% mentre que els habitants de 85 anys i més representen un 10% en la població de 65 anys i més. És previsible que es produeixi un estancament dels efectius del grup de 65 a 74 anys en l'horitzó 2010, per l'entrada en aquest grup de les generacions buides nascudes en el període 1936-1945 i que, en canvi, augmentin ràpidament els efectius i el pes relatiu de la xifra d'habitants de més de 75 anys. Segons l'evolució prevista en l'escenari tendencial en l'horitzó 2010, la xifra d'habitants de 65 a 74 anys se situarà en 581 mil, una xifra molt semblant a l'actual, mentre que els efectius d'habitants de 75 a 84 anys passaran previsiblement de 321 mil a 465 mil i el grup de 85 i més que ara compta amb uns efectius de 98 mil habitants tindrà entorn dels 184 mil habitants al final del primer decenni del segle XXI.

Es pot concloure que en l'horitzó 2010 l'augment de la població de 65 anys i més s'haurà basat exclusivament en el creixement de les xifres d'habitants de més edat, concretament de 75 anys i més que, de constituir actualment un grup minoritari dins del grup d'habitants de 65 anys i més, s'haurà convertit en el majoritari. Els efectius de 65 a 74 anys romandran en xifres properes a les actuals 580 mil mentre que el grup de 75 anys i més amb uns efectius entorn dels 660 mil habitants hauran conegut un augment en les seves xifres absolutes i relatives.

Pel que fa a la distribució de la població gran segons el sexe, s'ha suposat una continuïtat de la situació actual en la qual les dones representen la gran majoria de la població gran, amb un 59% d'efectius de sexe femení en el grup d'habitants de 65 anys i més. Entre els habitants de més edat (de 80 i més) les dones representen els dos terços de la població, un 67%. Si l'esperança de vida evoluciona amb creixements alts, com els previstos a l'escenari tendencial i baix, la proporció de dones tendiria a disminuir lleugerament passant al 58% en el grup de 65 anys i més i al 65% en el grup de 80 i més.

16. Evolució de la població de 0 a 15 anys a 31 de desembre segons diferents escenaris. Catalunya. 1996-2010.

Any	Milers				Base 1996 = 100			
	baix	central	tendencial	alt	baix	central	tendencial	alt
1996	954	954	954	954	100	100	100	100
1997	933	936	936	939	98	98	98	98
1998	917	925	925	934	96	97	97	98
1999	908	923	923	939	95	97	97	98
2000	904	929	929	952	95	97	97	100
2001	903	939	939	970	95	98	98	102
2002	907	955	956	994	95	100	100	104
2003	915	976	977	1 023	96	102	102	107
2004	925	1 001	1 001	1 054	97	105	105	111
2005	936	1 026	1 027	1 088	98	108	108	114
2006	948	1 052	1 053	1 122	99	110	110	118
2007	960	1 078	1 078	1 155	101	113	113	121
2008	970	1 100	1 101	1 187	102	115	115	124
2009	979	1 123	1 124	1 218	103	118	118	128
2010	988	1 145	1 146	1 249	104	120	120	131

16. Evolució de la població de 0 a 15 anys segons diferents escenaris. Catalunya. 1996-2010.

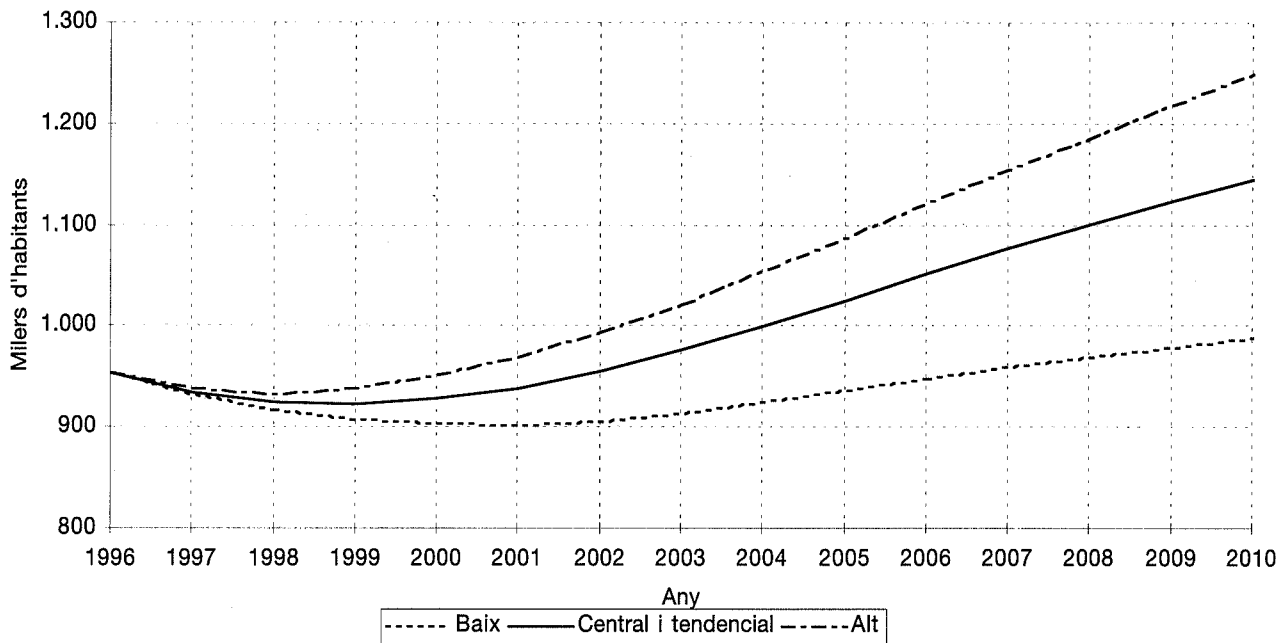

17. Evolució de la població de 16 a 64 anys a 31 de desembre segons diferents escenaris. Catalunya. 1996-2010.

Any	Milers				Base 1996 = 100			
	baix	central	tendencial	alt	baix	central	tendencial	alt
1996	4 131	4 131	4 131	4 131	100	100	100	100
1997	4 129	4 133	4 133	4 136	100	100	100	100
1998	4 123	4 132	4 133	4 139	100	100	100	100
1999	4 116	4 130	4 131	4 140	100	100	100	100
2000	4 106	4 124	4 127	4 138	99	100	100	100
2001	4 093	4 116	4 119	4 134	99	100	100	100
2002	4 083	4 111	4 116	4 133	99	100	100	100
2003	4 084	4 117	4 123	4 143	99	100	100	100
2004	4 095	4 131	4 139	4 163	99	100	100	101
2005	4 075	4 116	4 125	4 152	99	100	100	101
2006	4 071	4 116	4 126	4 157	99	100	100	101
2007	4 063	4 112	4 124	4 159	98	100	100	101
2008	4 049	4 101	4 114	4 154	98	99	100	101
2009	4 033	4 089	4 103	4 147	98	99	99	100
2010	4 012	4 071	4 087	4 136	97	99	99	100

17. Evolució de la població de 16 a 64 anys segons diferents escenaris. Catalunya. 1996-2010.

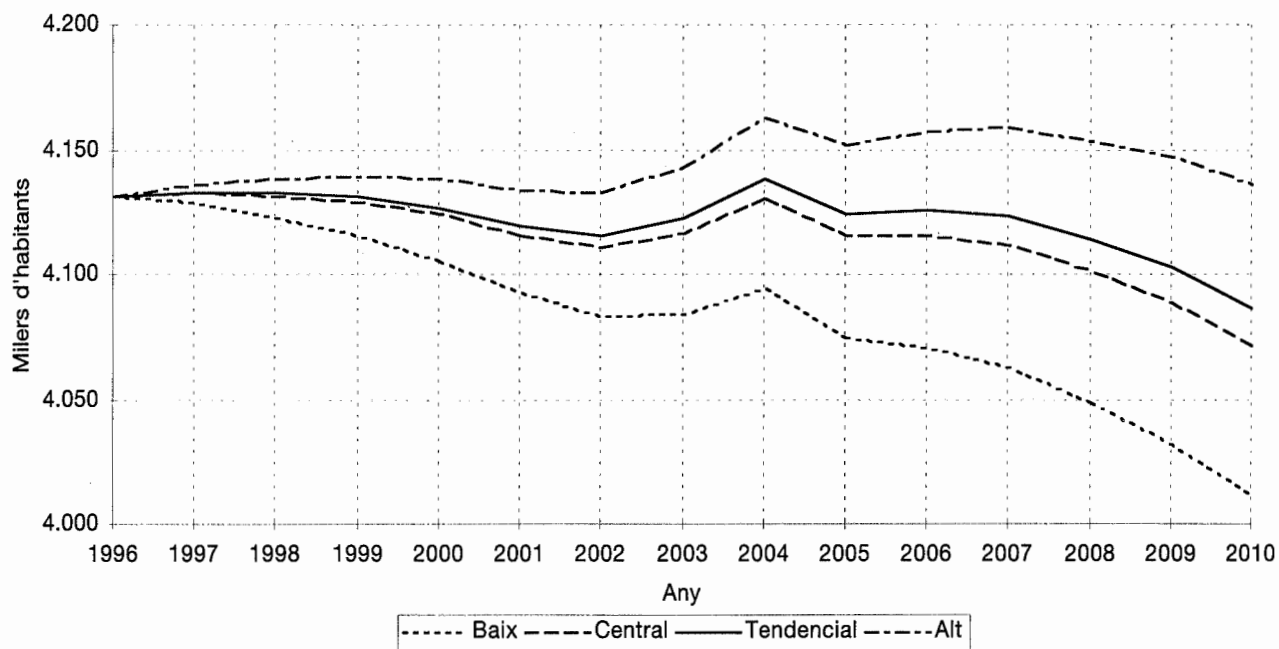

18. Evolució de la població de 16 a 24 anys a 31 de desembre segons diferents escenaris. Catalunya. 1996-2010.

Any	Milers				Base 1996 = 100			
	baix	central	tendencial	alt	baix	central	tendencial	alt
1996	875	875	875	875	100	100	100	100
1997	850	851	851	852	97	97	97	97
1998	820	823	824	825	94	94	94	94
1999	783	788	788	790	90	90	90	90
2000	742	748	748	750	85	86	86	86
2001	704	711	711	713	81	81	81	82
2002	666	673	674	677	76	77	77	77
2003	630	638	638	641	72	73	73	73
2004	600	607	608	612	69	69	69	70
2005	574	582	582	587	66	67	67	67
2006	554	562	562	567	63	64	64	65
2007	539	546	546	552	62	62	62	63
2008	530	537	538	545	61	61	61	62
2009	523	530	530	538	60	61	61	62
2010	516	523	523	532	59	60	60	61

18. Evolució de la població de 16 a 24 anys segons diferents escenaris. Catalunya. 1996-2010.

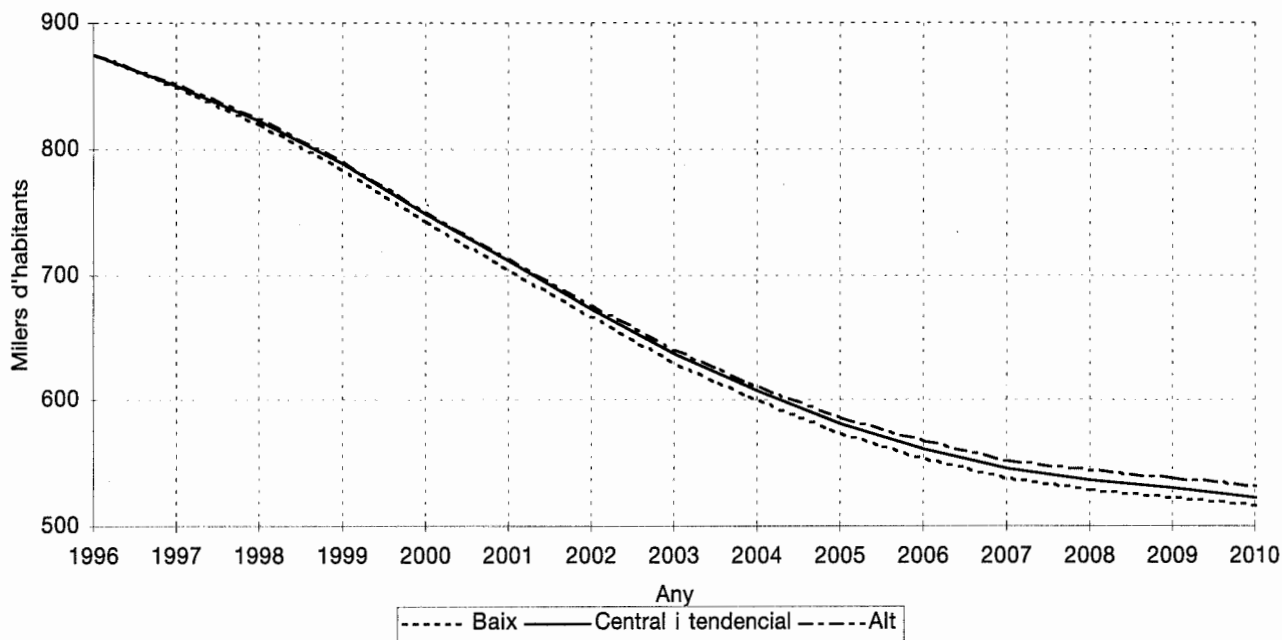

19. Evolució de la població de 25 a 44 anys a 31 de desembre segons diferents escenaris. Catalunya. 1996-2010.

Any	Milers				Base 1996 = 100			
	baix	central	tendencial	alt	baix	central	tendencial	alt
1996	1 838	1 838	1 838	1 838	100	100	100	100
1997	1 855	1 857	1 858	1 859	101	101	101	101
1998	1 874	1 879	1 880	1 884	102	102	102	102
1999	1 896	1 905	1 906	1 912	103	104	104	104
2000	1 918	1 931	1 932	1 940	104	105	105	106
2001	1 936	1 953	1 955	1 965	105	106	106	107
2002	1 948	1 969	1 971	1 984	106	107	107	108
2003	1 956	1 981	1 984	1 998	106	108	108	109
2004	1 957	1 987	1 990	2 007	106	108	108	109
2005	1 953	1 988	1 991	2 010	106	108	108	109
2006	1 944	1 983	1 987	2 009	106	108	108	109
2007	1 930	1 974	1 978	2 002	105	107	108	109
2008	1 909	1 957	1 962	1 988	104	106	107	108
2009	1 880	1 931	1 936	1 966	102	105	105	107
2010	1 852	1 906	1 911	1 944	101	104	104	106

19. Evolució de la població de 25 a 44 anys segons diferents escenaris. Catalunya. 1996-2010.

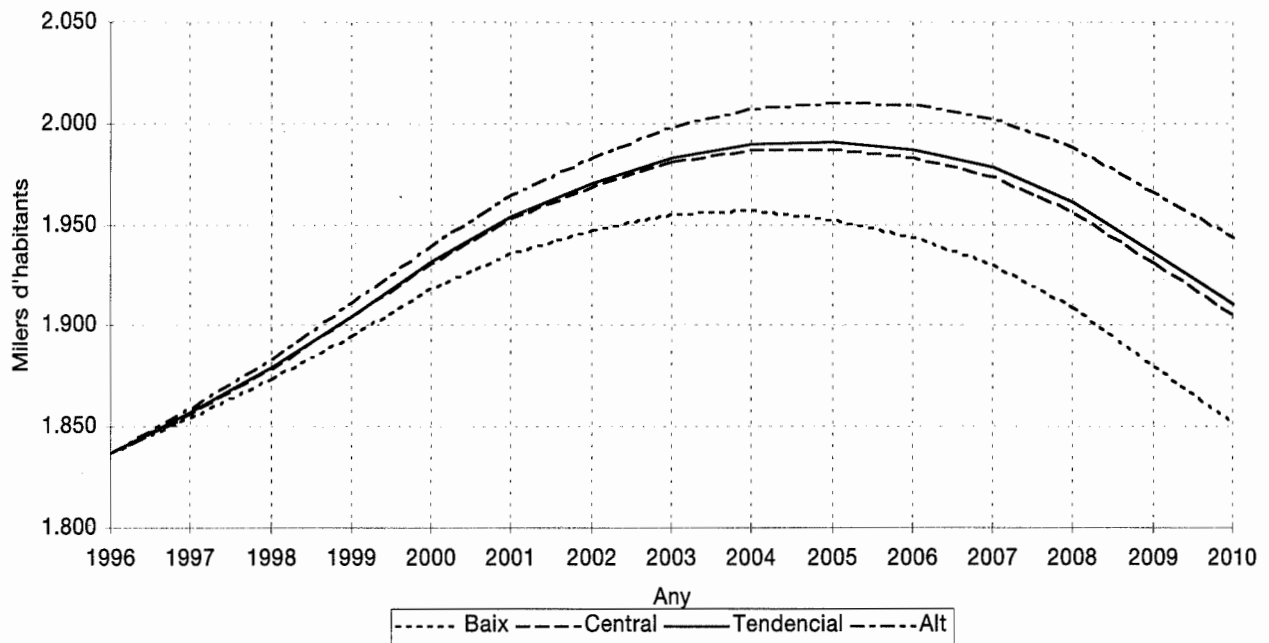

20. Evolució de la població de 45 a 54 anys a 31 de desembre segons diferents escenaris. Catalunya. 1996-2010.

Any	Milers				Base 1996 = 100			
	baix	central	tendencial	alt	baix	central	tendencial	alt
1996	776	776	776	776	100	100	100	100
1997	790	791	791	791	102	102	102	102
1998	794	795	795	795	102	102	102	102
1999	797	797	798	798	103	103	103	103
2000	797	798	798	799	103	103	103	103
2001	802	803	804	805	103	103	104	104
2002	809	810	811	812	104	104	104	105
2003	811	811	812	814	104	105	105	105
2004	818	818	820	822	105	105	106	106
2005	830	831	833	836	107	107	107	108
2006	841	841	844	847	108	108	109	109
2007	848	849	852	856	109	109	110	110
2008	859	860	863	867	111	111	111	112
2009	875	877	880	886	113	113	113	114
2010	889	891	895	901	115	115	115	116

20. Evolució de la població de 45 a 54 anys segons diferents escenaris. Catalunya. 1996-2010.

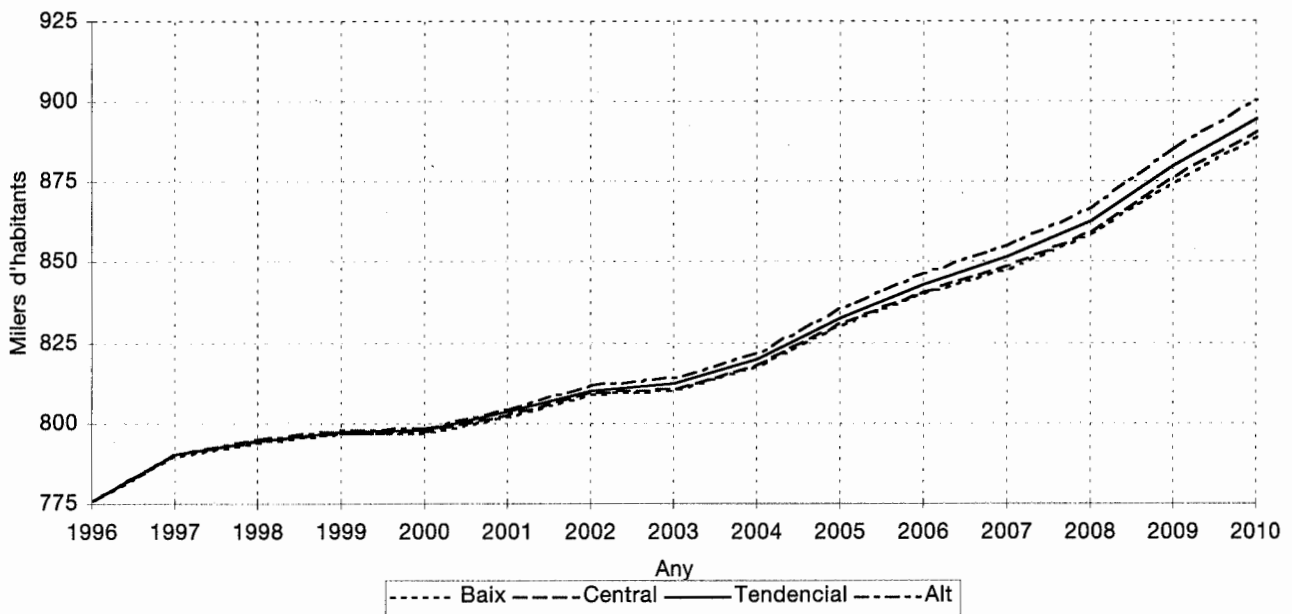

21. Evolució de la població de 55 a 64 anys a 31 de desembre segons diferents escenaris. Catalunya. 1996-2010.

Any	Milers				Base 1996 = 100			
	baix	central	tendencial	alt	baix	central	tendencial	alt
1996	643	643	643	643	100	100	100	100
1997	634	634	634	634	99	99	99	99
1998	635	635	635	635	99	99	99	99
1999	639	639	640	640	99	99	100	100
2000	648	647	648	649	101	101	101	101
2001	650	649	650	651	101	101	101	101
2002	660	659	661	661	103	102	103	103
2003	688	687	689	690	107	107	107	107
2004	720	718	721	722	112	112	112	112
2005	718	716	719	719	112	111	112	112
2006	732	730	733	734	114	114	114	114
2007	746	743	748	749	116	116	116	116
2008	751	748	752	754	117	116	117	117
2009	754	751	756	757	117	117	118	118
2010	755	752	757	759	117	117	118	118

21. Evolució de la població de 55 a 64 anys segons diferents escenaris. Catalunya. 1996-2010.

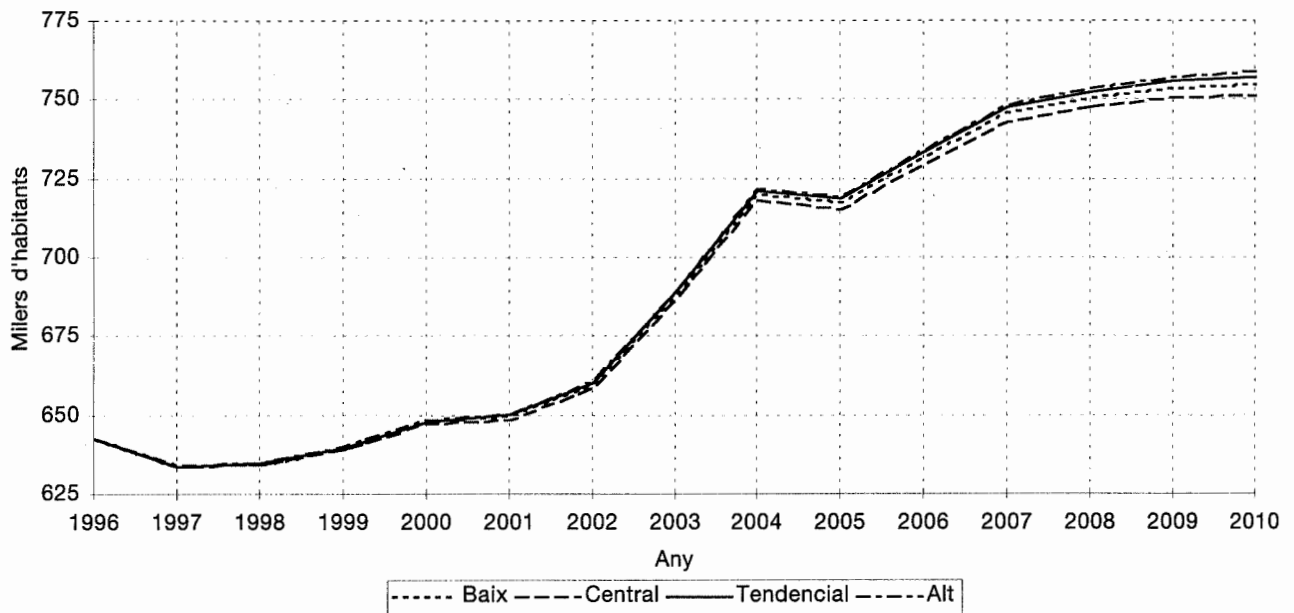

22. Evolució de la població de 65 anys i més a 31 de desembre segons diferents escenaris. Catalunya. 1996-2010.

Any	Milers				Base 1996 = 100			
	baix	central	tendencial	alt	baix	central	tendencial	alt
1996	1 009	1 009	1 009	1 009	100	100	100	100
1997	1 033	1 032	1 034	1 033	102	102	102	102
1998	1 057	1 055	1 059	1 056	105	105	105	105
1999	1 077	1 073	1 079	1 074	107	106	107	106
2000	1 097	1 089	1 100	1 091	109	108	109	108
2001	1 119	1 108	1 122	1 110	111	110	111	110
2002	1 134	1 120	1 138	1 122	112	111	113	111
2003	1 137	1 119	1 142	1 122	113	111	113	111
2004	1 130	1 108	1 135	1 111	112	110	113	110
2005	1 152	1 126	1 158	1 130	114	112	115	112
2006	1 157	1 127	1 164	1 132	115	112	115	112
2007	1 166	1 132	1 174	1 138	116	112	116	113
2008	1 184	1 145	1 191	1 151	117	113	118	114
2009	1 201	1 157	1 209	1 165	119	115	120	116
2010	1 221	1 173	1 230	1 182	121	116	122	117

22. Evolució de la població de 65 anys i més segons diferents escenaris. Catalunya. 1996-2010.

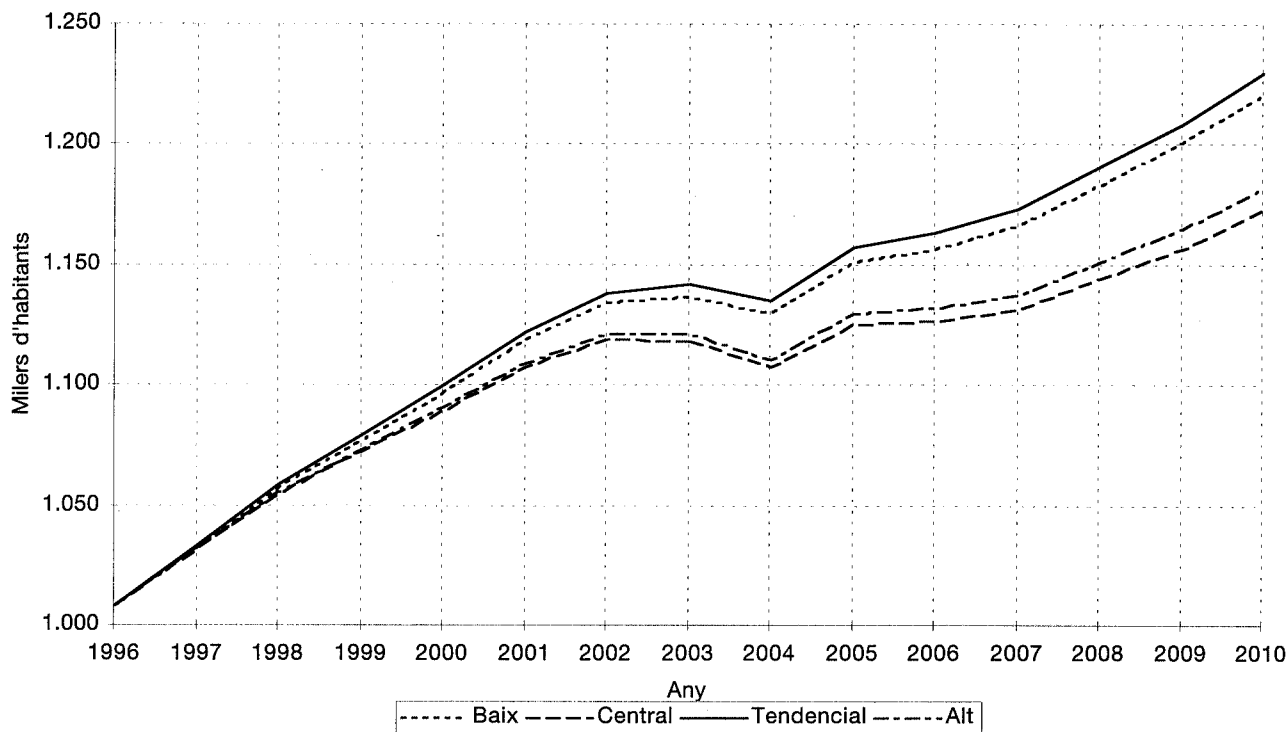

23. Evolució de la població de 85 anys i més a 31 de desembre segons diferents escenaris. Catalunya. 1996-2010.

Any	Milers				Base 1996 = 100			
	baix	central	tendencial	alt	baix	central	tendencial	alt
1996	98	98	98	98	100	100	100	100
1997	104	103	104	103	106	105	106	105
1998	108	107	108	107	110	109	110	109
1999	113	111	113	111	115	113	115	113
2000	118	114	118	115	120	117	120	117
2001	121	117	122	117	123	119	124	119
2002	125	119	126	119	127	121	128	122
2003	129	122	130	122	132	124	133	125
2004	133	125	134	125	136	127	137	127
2005	140	130	142	130	143	132	144	133
2006	148	136	150	136	151	138	152	139
2007	156	142	158	143	159	145	161	145
2008	165	148	167	149	168	151	170	152
2009	173	154	176	155	176	157	179	158
2010	181	160	184	161	185	163	187	164

23. Evolució de la població de 85 anys i més segons diferents escenaris. Catalunya. 1996-2010.

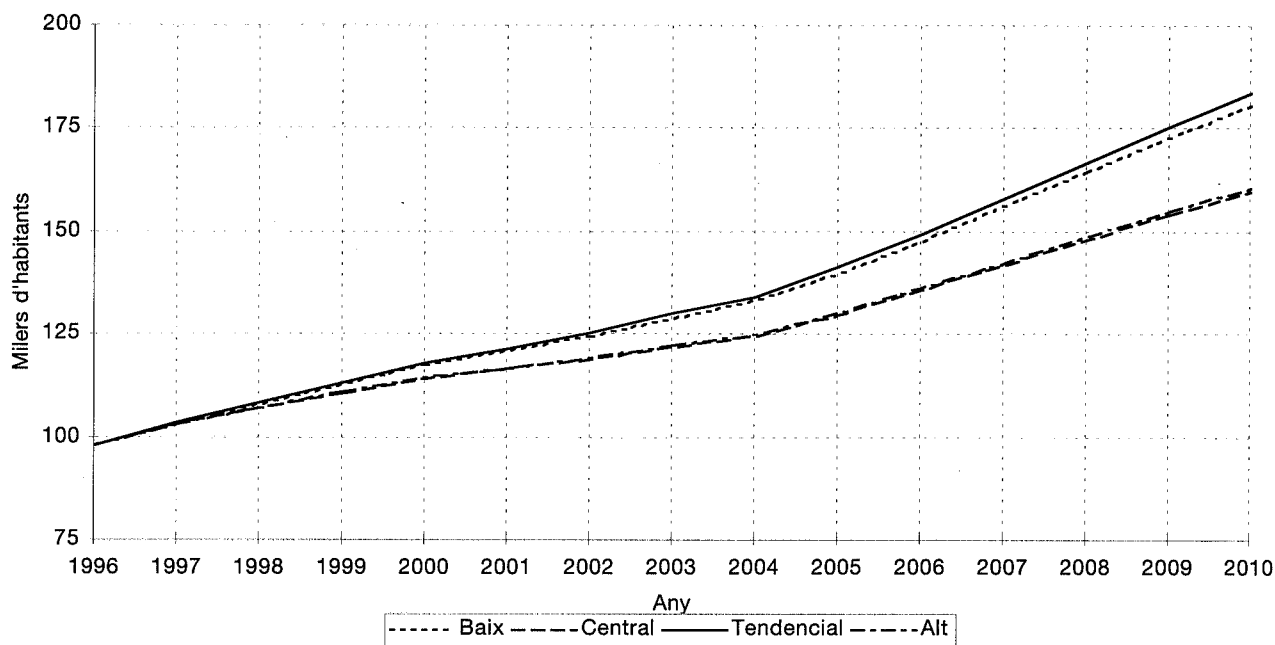

4.3 Tendències demogràfiques en l'horitzó 2030

L'evolució demogràfica en l'horitzó 2030 presenta incerteses. Tanmateix, en aquesta projecció s'ha optat per definir un ventall relativament restringit d'escenaris d'evolució que, a la llum de les tendències recents, semblen els que tenen més possibilitats d'esdevenir. Els escenaris seleccionats no inclouen cap trencament radical de les tendències demogràfiques recents i no preveuen que es produeixin evolucions que, vistes des de la situació actual, apareixen força improbables, com ara una regressió dels nivells d'esperança de vida, un creixement de la fecunditat que signifiqués el reemplaçament de les generacions recents o bé un saldo migratori persistentment negatiu o que, per contra, se situés en nivells semblants als coneguts els anys seixanta.

El creixement a curt termini de les xifres de naixements consta en tots els escenaris d'evolució demogràfica. En tres dels quatre escenaris les xifres de naixements sempre serien superiors a les actuals en el transcurs del primer terç del segle XX, per la qual cosa les xifres actuals representarien un mínim històric. Després d'un màxim de naixements que s'assoliria a mitjan del primer decenni del segle vinent s'iniciaria un declivi. Segons l'evolució dels escenaris intermedis, el mínim de naixements es registrarà en el transcurs del període 2021-2025, amb unes xifres entorn dels 59 mil naixements anuals i unes taxes brutes de natalitat entorn del 9%, és a dir, en nivells propers als registrats actualment. En l'escenari alt, el mínim de naixements se situa en 72 mil a l'any, mentre que en l'evolució de l'escenari baix les xifres de naixements anuals serien de 46 mil en el període 2021-2025. Després en el darrer quinquenni projectat, el 2026-2030, s'esdevindrà en tots els escenaris considerats una recuperació de les xifres de naixements en entrar en edat fèrtil les generacions que han de néixer el primer decenni del segle XXI. En d'altres termes, el final del primer terç del segle vinent coneixerà una recuperació de naixements, la importància quantitativa de la qual dependrà en gran part de quina sigui la fecunditat dels nascuts en el transcurs del període 1971-1979.

Els quatre escenaris consideren un creixement lineal de les xifres de defuncions, que serà més important com més lent sigui el creixement de l'esperança de vida. Segons els escenaris amb un creixement ràpid de l'esperança de vida (escenari tendencial i escenari baix o vell) la mitjana de defuncions cap al 2010 se situarà en poc més de 60 mil a l'any mentre que, segons els escenaris que inclouen un creixement lent de l'esperança de vida, les xifres de defuncions se situaran a prop de les 70 mil anuals. Al final del període de projecció, en el quinquenni 2026-2030, les defuncions poden assolir segons els escenaris xifres anuals entre 70 i 80 mil, amb unes taxes de l'ordre de l'11% o del 12%.

La combinació d'una xifra de defuncions que evolucionarà a l'alça en el transcurs de tot el període de projecció, amb una xifra de naixements que fluctuarà primer a l'alça i després a la baixa, per tornar a créixer al final del període de projecció, produirà les corresponents fluctuacions en el creixement natural de la població. És força versemblant que el creixement natural de la població catalana presenti valors negatius en el període 2016-2025, en el qual entraran en edat fèrtil les generacions buides nascudes actualment i, per tant, els naixements poden disminuir, mentre que les defuncions no poden fer més que augmentar. En cap escenari s'ha previst que el creixement natural sigui negatiu abans del 2010 i en l'escenari tendencial el creixement natural només esdevé negatiu a partir del 2015. Al final del període de projecció, d'acord amb l'evolució de les xifres de naixements, es produeix una recuperació en el creixement natural que tendeix a esdevenir positiu.

Pel que fa a la migració s'ha suposat un creixement de la migració en tots els escenaris respecte als valors actuals, de manera que en els escenaris intermedis (central i tendencial) la migració mitjana anual assoleix 21 mil migrants nets l'any en el període 2026-2030. En l'escenari alt, la migració neta assoleix mitjanes anuals de 33 mil migrants nets en el darrer quinquenni de la projecció, mentre que en l'escenari baix la migració projectada és de 17 mil migrants anuals.

En el primer decenni del segle vinent pot augurar-se amb tota probabilitat un creixement total de la població de signe positiu, determinat per l'estructura demogràfica actual, després el signe del creixement és més incert, però si es verifica la tendència a l'alça de la migració, la població catalana hauria de conèixer, en el transcurs del primer terç del segle que ve, un creixement total positiu per terme mitjà. Només en el cas que una fecunditat persistentment baixa es combinés amb un saldo migratori d'escassa entitat, podrien registrar-se creixements totals negatius cap al final del segon decenni del segle XXI. Encara que el creixement no arribi a ser negatiu, sembla probable que s'alenteixi el ritme de creixement demogràfic cap al final del segon decenni i començament del tercer, com a efecte de l'evolució del creixement natural, per reprendre després un ritme de creixement més ràpid cap al final del primer terç del segle vinent.

La xifra de població total que segons els escenaris intermedis se situarà l'any 2010 a prop de 6,5 milions d'habitants, podria situar-se no gaire lluny d'aquest valor en l'horitzó 2030 si no es produeix una represa de la fecunditat i/o una migració més alta que les previstes a les hipòtesis intermèdies. En el cas que s'acomplissin les previsions més altes la població podria atènyer o superar els 7 milions d'habitants al final del període de projecció. Per la banda baixa del ventall en el cas, aparentment poc probable, que una fecunditat persistentment baixa es combinés amb una migració també baixa, els efectius d'habitants de Catalunya podrien situar-se en valors semblants als actuals.

Pel que fa a la població segons l'edat destaca per la seva ubiqüitat la tendència al creixement a llarg termini de la població de 65 anys i més, que serà més important com més elevada sigui l'esperança de vida. Segons els escenaris previstos, la xifra d'habitants d'aquest grup d'edat se situarà entorn d'1,5 milions en l'horitzó 2030, cosa que significa un augment del 50% respecte a les xifres de partida.

En l'evolució prevista en els escenaris intermedis la xifra d'habitants en edat de treballar en l'horitzó 2030 mostra un estancament en els valors actuals, entorn a 4 milions d'habitants. A mitjà termini es previsible que s'experimenti un decreixement perquè les generacions que aniran complint 16 anys seran menys nombroses que les que en compliran 65 anys. Aquesta evolució a la baixa dels efectius en edat de treballar serà transitòria i assolirà un mínim entre el 2010 i el 2015 per després iniciar una remuntada en tornar-se positiva la diferència entre entrades i sortides d'edat activa. Segon l'evolució prevista en l'escenari alt, les xifres d'habitants de 16 a 64 anys serien un 8% superiors a les actuals. Simètricament, l'escenari baix, preveu que els efectius d'habitants en edat laboral haurien disminuït en un 8% en l'horitzó 2030.

És previsible que la xifra d'habitants de menys de 16 anys presenti importants oscil·lacions en el transcurs del primer terç del segle XXI. En l'horitzó 2015 els efectius d'aquest grup d'edats seran superiors als actuals en tots els escenaris d'evolució. Si bé la tendència a l'alça és clara, la xifra total que pot arribar a atènyer aquest grup d'edat és molt diferent entre l'escenari baix, que coneixeria un augment mínim del 4%, i l'escenari alt, que mostra un augment del 40% respecte als valors actuals. Entre aquests dos escenaris, els intermedis suposen que els efectius en edat escolar poden assolir un màxim en l'horitzó 2015, amb uns efectius entorn a 1,2 milions d'habitants, un augment del 26%. Al final del període de projecció hi ha una tendència de decreixement dels efectius de la base de la piràmide que, en el cas dels escenaris intermedis, representa un retorn a les xifres actuals d'efectius de gairabé 1 milió d'habitants de 0 a 15 anys.

Escenaris de població: combinació d'hipòtesis. Any 2030.

Escenari	Fecunditat (ICF)*		Esperança de vida (Eo)**		Migració amb la resta d'Espanya***	Migració amb l'estranger***			
			homes	dones					
Baix	baixa	1,42	alta	80,3	86,6	baixa	1.500	mitjana	16.600
Central	mitjana	1,66	mitjana	77,2	83,7	mitjana	5.600	mitjana	16.600
Tendencial	mitjana	1,66	alta	80,3	86,6	mitjana	5.600	mitjana	16.600
Alt	alta	1,85	mitjana	77,2	83,7	mitjana	5.600	alta	28.200

* ICF: indicador conjuntural de fecunditat.

** Eo: esperança de vida en néixer.

*** saldo migratori anual.

24. Naixements anuals mitjans per quinquennis segons diferents escenaris. Catalunya. 1996-2030.

Període	Milers				Taxa per mil			
	baix	central	tendencial	alt	baix	central	tendencial	alt
1996-2000	56,6	61,1	61,1	65,1	9,3	10,0	10,0	10,6
2001-2005	63,7	76,8	76,9	83,6	10,4	12,4	12,4	13,3
2006-2010	64,4	78,4	78,5	86,3	10,4	12,4	12,3	13,3
2011-2015	55,8	68,7	68,7	78,4	9,0	10,7	10,6	11,8
2016-2020	48,2	60,4	60,5	72,0	7,7	9,3	9,2	10,6
2021-2025	45,7	58,5	58,6	72,3	7,4	9,0	8,8	10,4
2026-2030	46,7	62,7	62,8	79,2	7,6	9,6	9,4	11,2

24. Evolució del nombre de naixements segons diferents escenaris. Catalunya. 1995-2030.

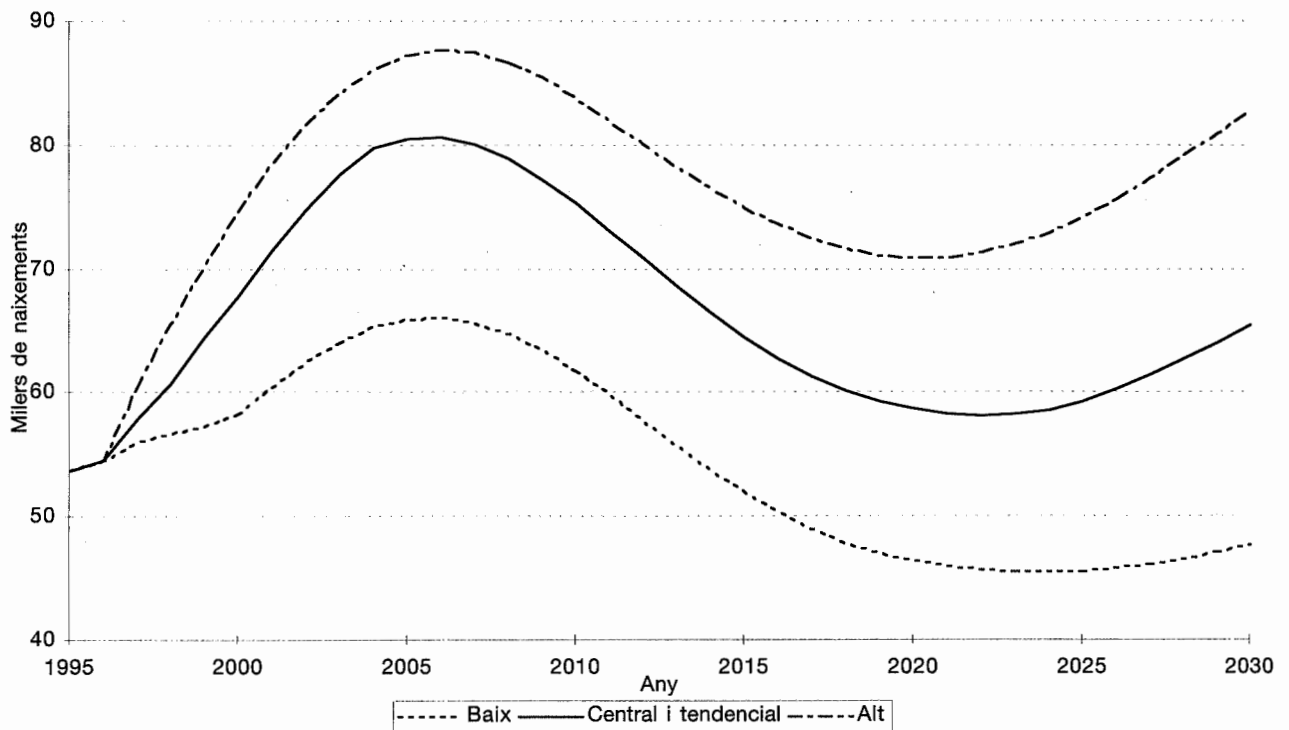

25. Defuncions anuals mitjanes per quinquennis segons diferents escenaris. Catalunya. 1996-2030.

Període	Milers				Taxa per mil			
	baix	central	tendencial	alt	baix	central	tendencial	alt
1996-2000	54,5	57,2	54,6	57,3	8,9	9,4	8,9	9,4
2001-2005	57,4	63,3	57,7	63,5	9,4	10,2	9,3	10,1
2006-2010	60,5	67,6	61,2	68,0	9,8	10,7	9,6	10,5
2011-2015	63,8	71,1	64,7	71,7	10,2	11,1	9,9	10,8
2016-2020	66,4	73,4	67,4	74,4	10,7	11,3	10,2	10,9
2021-2025	68,1	74,8	69,2	76,2	11,0	11,5	10,4	11,0
2026-2030	69,6	76,6	70,8	78,5	11,3	11,8	10,6	11,1

25. Evolució del nombre de defuncions segons diferents escenaris. Catalunya. 1995-2030.

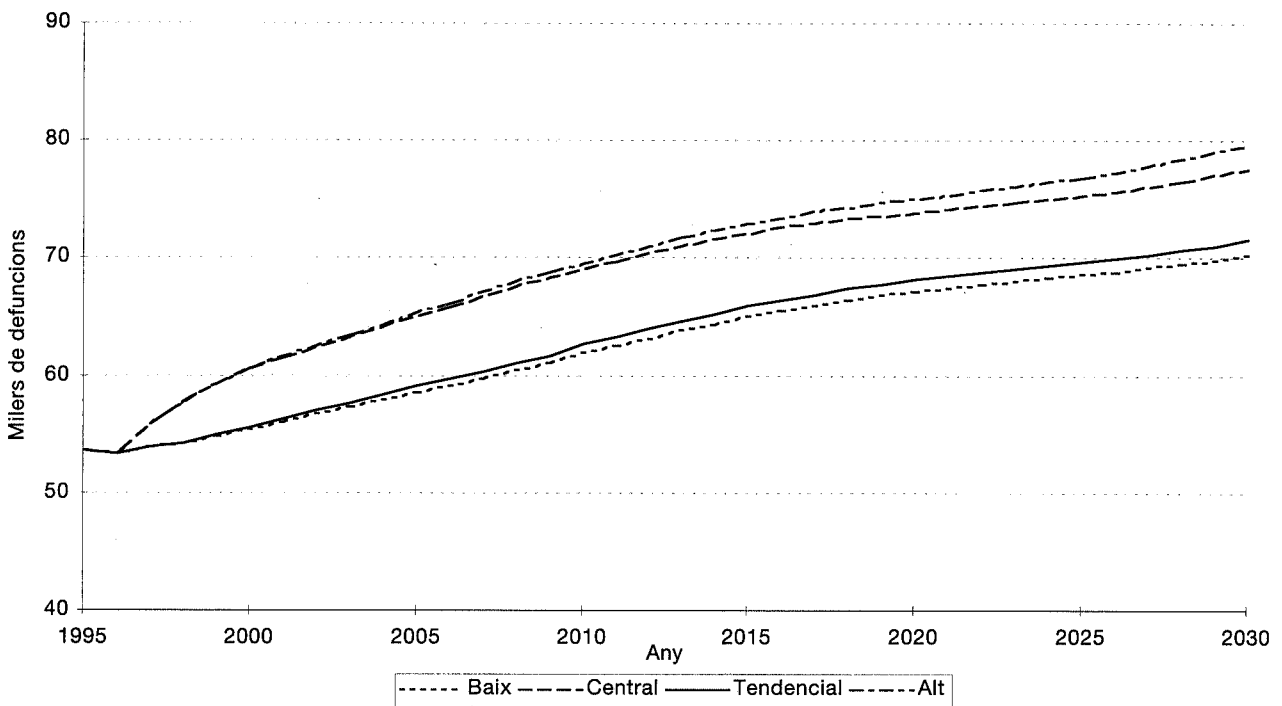

26. Creixement natural anual mitjà per quinquennis segons diferents escenaris. Catalunya. 1996-2030.

Període	Milers				Taxa per mil			
	baix	central	tendencial	alt	baix	central	tendencial	alt
1996-2000	2,1	3,9	6,6	7,8	0,4	0,6	1,1	1,3
2001-2005	6,3	13,5	19,1	20,1	1,0	2,2	3,1	3,2
2006-2010	3,8	10,8	17,3	18,3	0,6	1,7	2,7	2,8
2011-2015	-8,0	-2,4	4,0	6,6	-1,3	-0,4	0,6	1,0
2016-2020	-18,3	-12,9	-6,9	-2,4	-2,9	-2,0	-1,1	-0,4
2021-2025	-22,4	-16,3	-10,6	-3,9	-3,6	-2,5	-1,6	-0,6
2026-2030	-22,9	-13,9	-8,0	0,7	-3,7	-2,1	-1,2	0,1

26. Evolució del creixement natural segons diferents escenaris. Catalunya. 1995-2030.

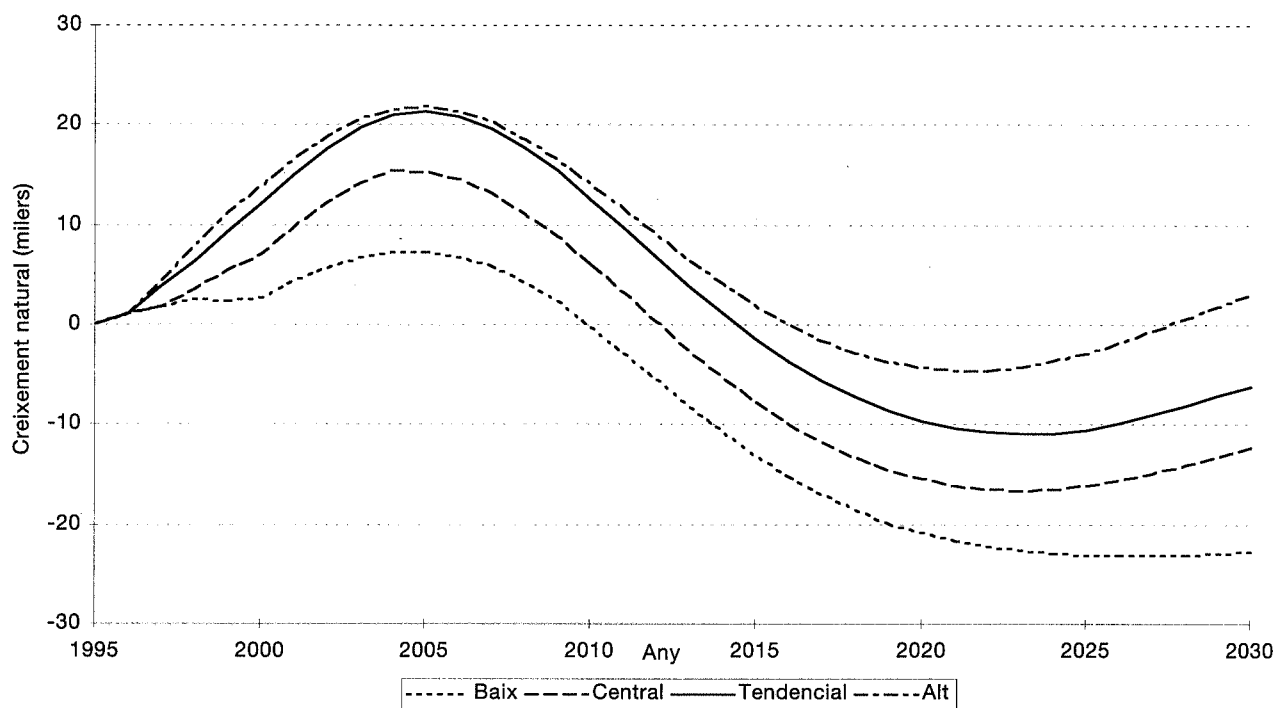

27. Creixement migratori anual mitjà per quinquennis segons diferents escenaris. Catalunya. 1996-2030.

Període	Milers				Taxa per mil			
	baix	central	tendencial	alt	baix	central	tendencial	alt
1996-2000	1,3	6,7	6,7	10,5	0,2	1,1	1,1	1,7
2001-2005	4,9	11,6	11,6	17,7	0,8	1,9	1,9	2,8
2006-2010	7,9	13,5	13,5	21,3	1,3	2,1	2,1	3,3
2011-2015	11,7	15,5	15,5	25,3	1,9	2,4	2,4	3,8
2016-2020	15,5	18,3	18,3	29,5	2,5	2,8	2,8	4,3
2021-2025	16,8	19,8	19,8	31,4	2,7	3,1	3,0	4,5
2026-2030	17,5	21,2	21,2	32,8	2,8	3,3	3,2	4,6

27. Evolució del creixement migratori per quinquennis segons diferents escenaris. Catalunya. 1996-2030.

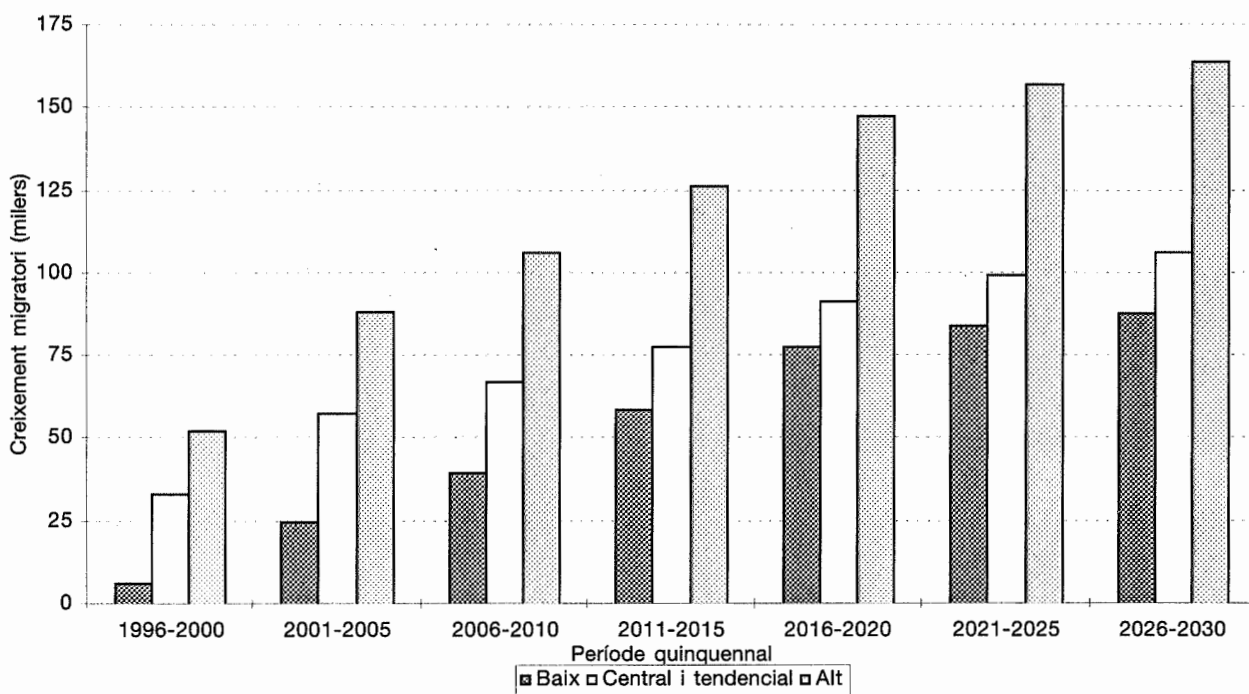

28. Creixement total anual mitjà per quinquennis segons diferents escenaris. Catalunya. 1996-2030.

Període	Milers				Taxa per mil			
	baix	central	tendencial	alt	baix	central	tendencial	alt
1996-2000	3,5	10,6	13,2	18,3	0,6	1,7	2,2	3,0
2001-2005	11,3	25,1	30,7	37,7	1,8	4,1	4,9	6,0
2006-2010	11,7	24,3	30,7	39,5	1,9	3,8	4,8	6,1
2011-2015	3,7	13,1	19,5	31,9	0,6	2,0	3,0	4,8
2016-2020	-2,8	5,4	11,4	27,1	-0,4	0,8	1,7	4,0
2021-2025	-5,6	3,6	9,3	27,6	-0,9	0,6	1,4	4,0
2026-2030	-5,4	7,3	13,3	33,5	-0,9	1,1	2,0	4,7

28. Evolució del creixement total segons diferents escenaris. Catalunya. 1995-2030.

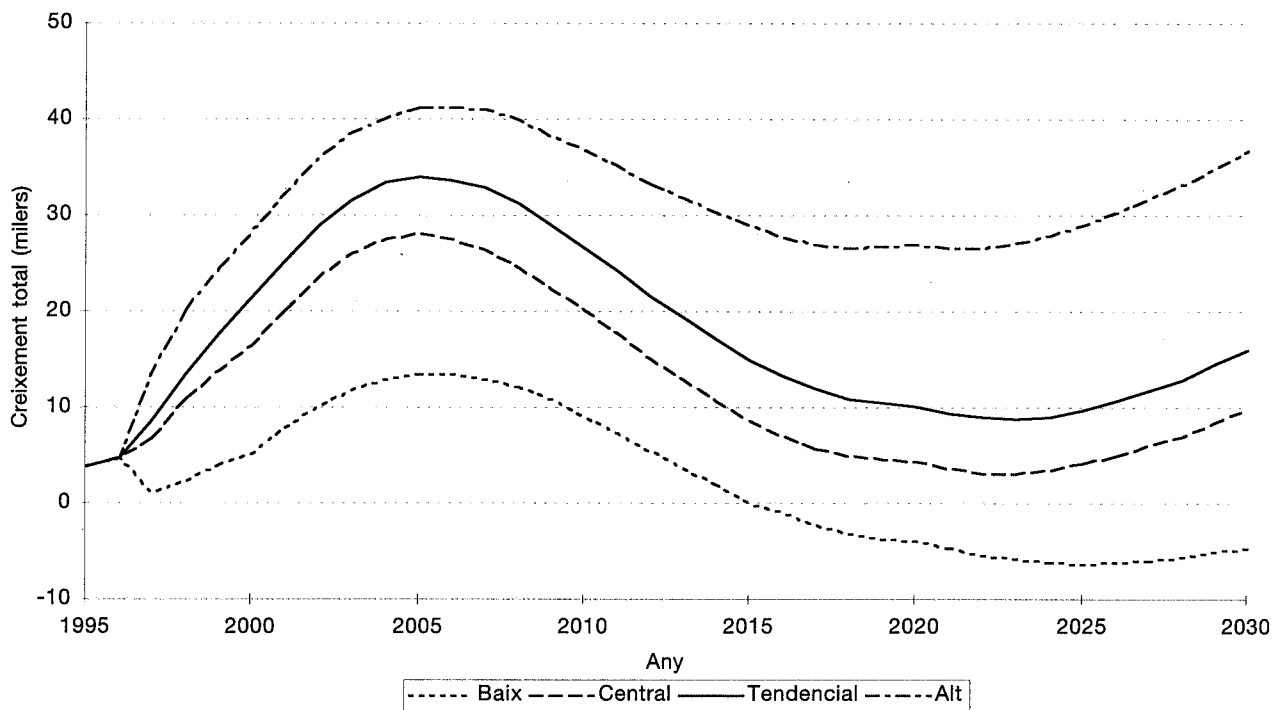

29. Evolució dels grans grups d'edat a llarg termini segons diferents escenaris. Catalunya. 1996-2030.

Any	Milers				Base 1996 = 100			
	baix	central	tendencial	alt	baix	central	tendencial	alt
Total								
1996	6 094	6 094	6 094	6 094	100	100	100	100
2000	6 106	6 142	6 155	6 181	100	101	101	101
2005	6 163	6 267	6 309	6 369	101	103	104	105
2010	6 222	6 389	6 462	6 567	102	105	106	108
2015	6 240	6 454	6 560	6 726	102	106	108	110
2020	6 226	6 481	6 617	6 862	102	106	109	113
2025	6 198	6 499	6 663	7 000	102	107	109	115
2030	6 171	6 536	6 730	7 167	101	107	110	118
0-15								
1996	954	954	954	954	100	100	100	100
2000	904	929	929	952	95	97	97	100
2005	936	1 026	1 027	1 088	98	108	108	114
2010	988	1 145	1 146	1 249	104	120	120	131
2015	996	1 198	1 200	1 339	104	126	126	140
2020	932	1 132	1 134	1 295	98	119	119	136
2025	838	1 031	1 032	1 224	88	108	108	128
2030	785	993	995	1 222	82	104	104	128
16-64								
1996	4 131	4 131	4 131	4 131	100	100	100	100
2000	4 106	4 124	4 127	4 138	99	100	100	100
2005	4 075	4 116	4 125	4 152	99	100	100	101
2010	4 012	4 071	4 087	4 136	97	99	99	100
2015	3 936	4 020	4 042	4 137	95	97	98	100
2020	3 910	4 060	4 087	4 256	95	98	99	103
2025	3 875	4 101	4 133	4 378	94	99	100	106
2030	3 783	4 080	4 115	4 443	92	99	100	108
65 i més								
1996	1 009	1 009	1 009	1 009	100	100	100	100
2000	1 097	1 089	1 100	1 091	109	108	109	108
2005	1 152	1 126	1 158	1 130	114	112	115	112
2010	1 221	1 173	1 230	1 182	121	116	122	117
2015	1 308	1 236	1 318	1 251	130	123	131	124
2020	1 385	1 289	1 396	1 311	137	128	138	130
2025	1 485	1 368	1 498	1 397	147	136	149	139
2030	1 604	1 463	1 620	1 503	159	145	161	149

29.a Evolució de la població total a llarg termini segons diferents escenaris. Catalunya. 1995-2030.

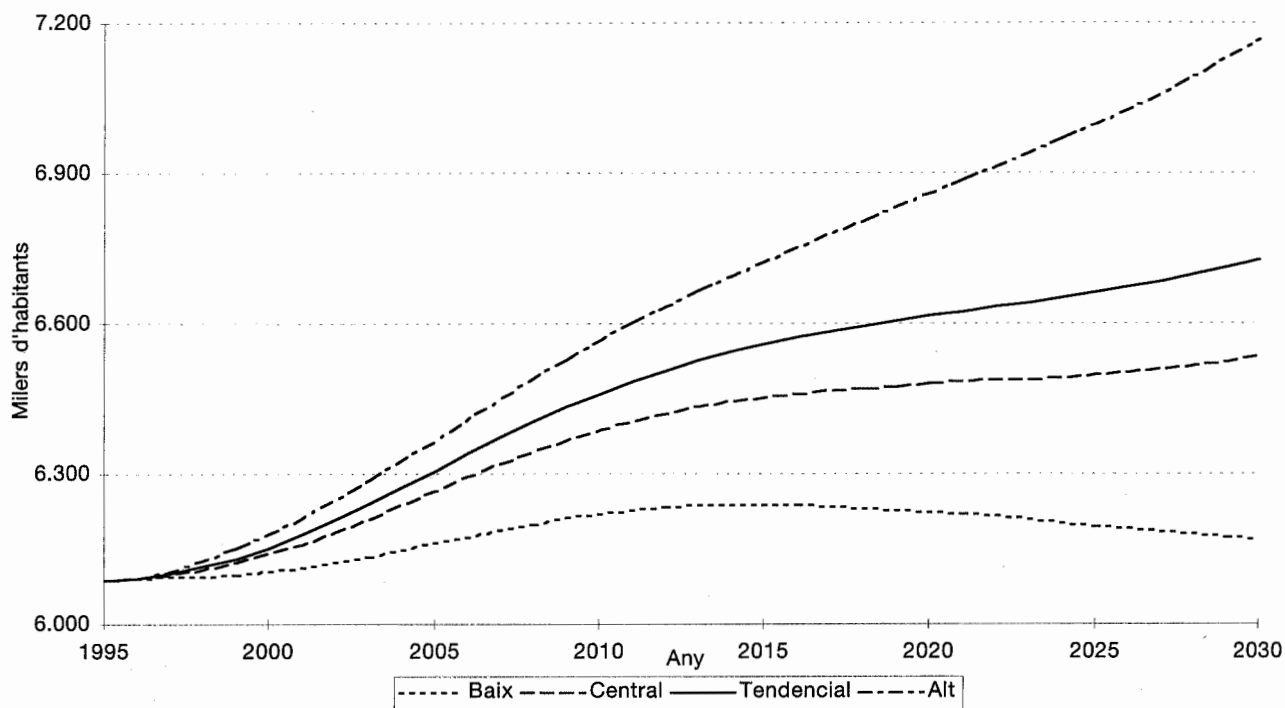

29.b Evolució de la població de 0 a 15 anys a llarg termini segons diferents escenaris. Catalunya. 1995-2030.

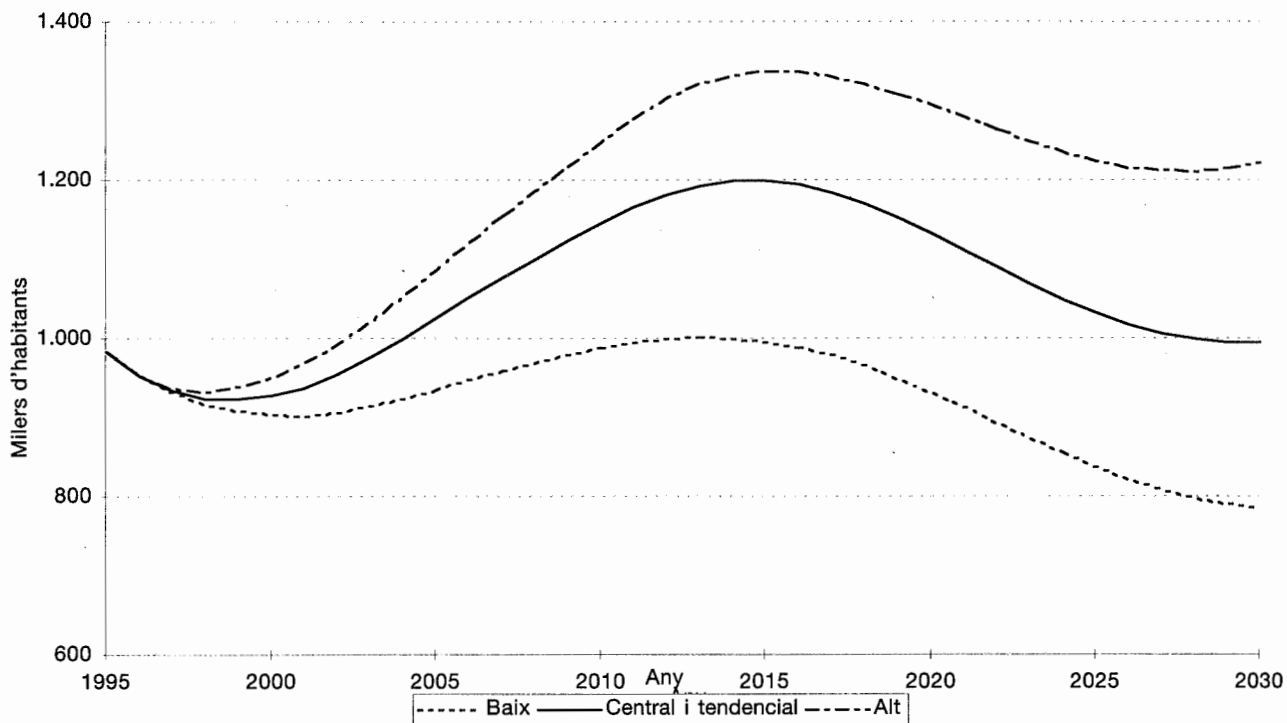

29.c Evolució de la població de 16 a 64 anys a llarg termini segons diferents escenaris. Catalunya. 1995-2030.

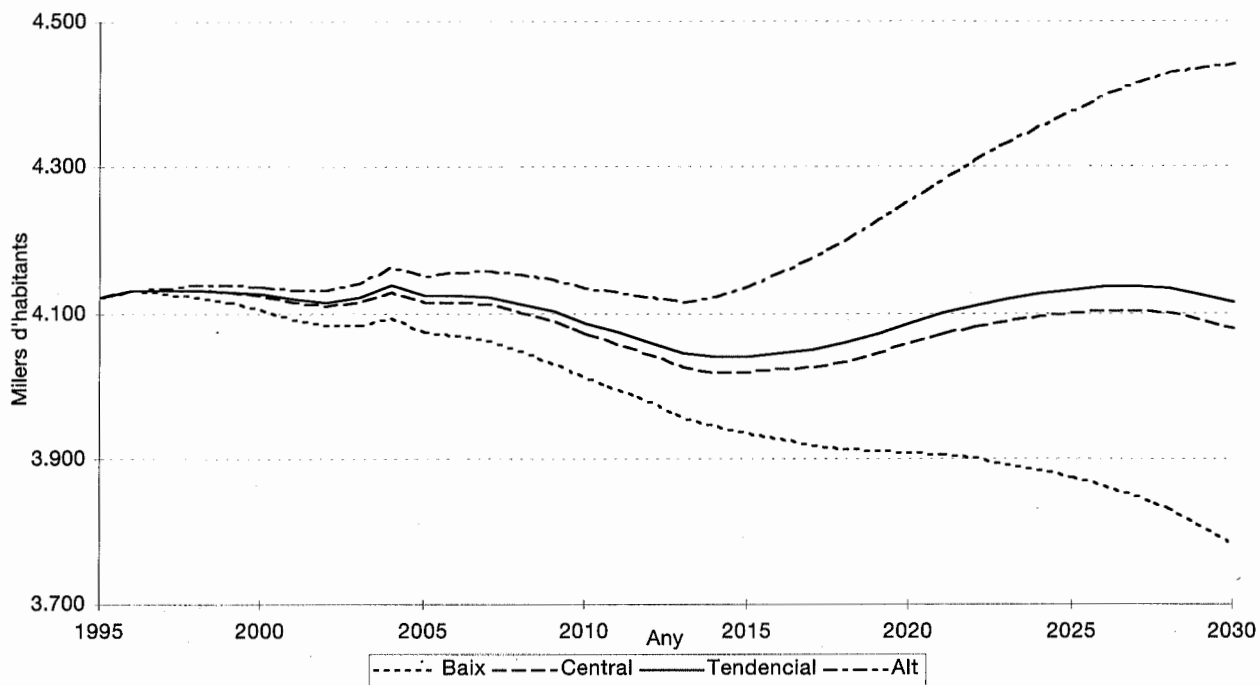

29.d Evolució de la població de 65 anys i més a llarg termini segons diferents escenaris. Catalunya. 1995-2030.

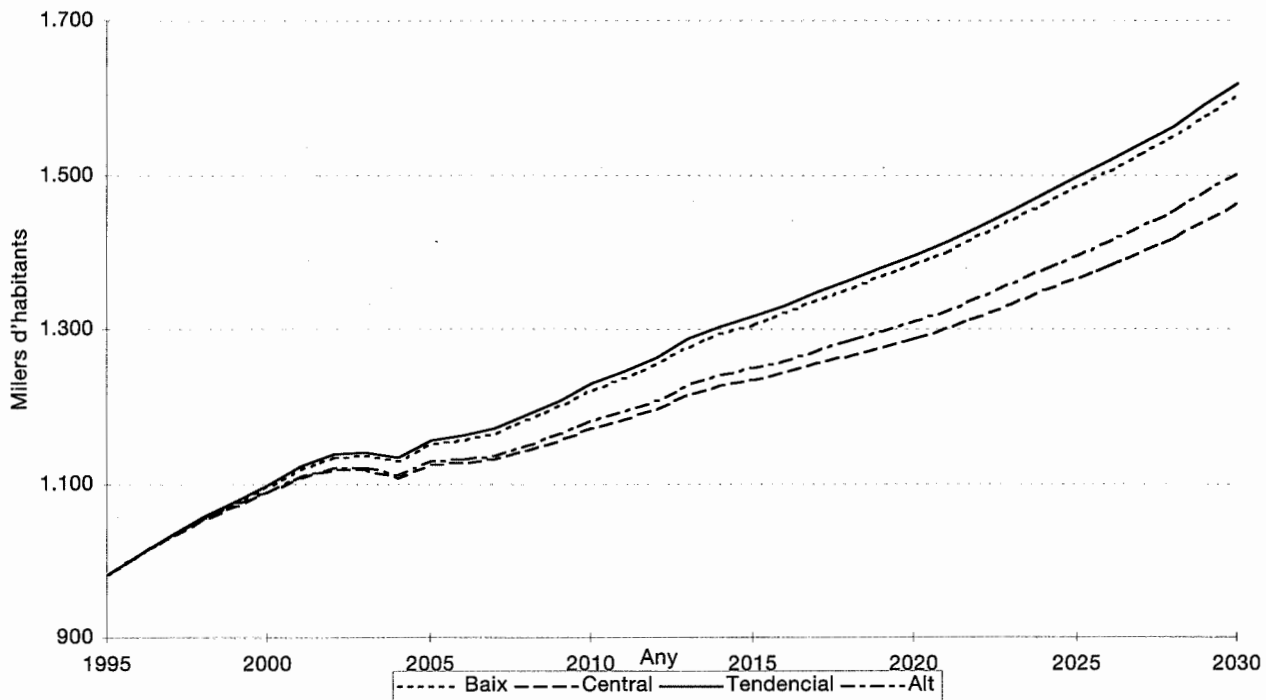

4.4 Una visió de conjunt de l'escenari tendencial

En aquest apartat es presenta una visió prospectiva, fins al 2030, i alhora retrospectiva, des del 1975, de l'evolució de la població per edats, segons les dades registrades i les que preveu l'escenari tendencial. Aquesta visió de conjunt ofereix alguns elements que serveixen per contrastar l'evolució passada amb l'evolució previsible de les tendències demogràfiques. Destaquen en aquesta evolució a llarg termini alguns aspectes: primer, constatar que en la història demogràfica recent el ritme de creixement de la població de 65 anys i més ha estat més notori que el que es preveu a mitjà termini, i segon, que les xifres de població en edat escolar poden presentar un creixement considerable.

Així doncs, no només el ritme d'envelliment serà lent sinó que, a curt termini, s'ha de combinar amb una ampliació de la base de la piràmide que tindrà força importància quantitativa i que situarà els efectius actuals de població de menys de 15 anys en un mínim, atès que es preveu que la xifra d'habitants de 0 a 15 anys sigui d'una magnitud superior a l'actual en tot el període de projecció. El creixement serà particularment important a curt termini per a la població de menys de 6 anys, corresponent a les etapes d'ensenyament infantil que amb uns efectius de gairebé 0,5 milions en l'horitzó 2010 tindrien el seu valor màxim. A més llarg termini la xifra de nens i nenes de menys de 6 anys pot tornar a disminuir, però en la previsió de l'escenari tendencial, els efectius d'aquest grup d'edat serien sempre més alts que els actuals.

Els efectius escolars en edat d'ensenyament primari, de 6 a 11 anys, coneixeran a molt curt termini una certa disminució i un creixement posterior cap al 2015 les xifres de nens i nenes de 6 a 11 anys poden situar-se entorn de 0,5 milions. Es preveu després una tendència de decreixement d'aquests efectius cap al final del període de projecció que tanmateix se situarien en xifres superiors a les actuals. Sembla previsible que es produirà una disminució de la xifra de la població de 12 a 15 anys en l'horitzó 2010 i l'augment dels efectius d'alumnes d'ensenyament secundari se situaria ja en el segon decenni del segle vinent.

Pel que fa a l'evolució de les xifres d'habitants en edat activa, de 16 a 64 anys, ja s'ha estudiat de forma detallada la variació que coneixerà la distribució segons l'edat d'aquests efectius fins a l'horitzó 2010. A més llarg termini, l'edat mitjana de la població en edat de treballar coneixerà, segons l'evolució de l'escenari tendencial, un envelliment que assolirà un màxim entorn de l'any 2020, per iniciar després una tendència de rejuveniment, reflectint la recuperació dels efectius més joves de 16 a 24 anys d'edat.

Entre els anys 1975 i 1995 la xifra d'habitants de 65 anys i més va conèixer un augment del 70% i va passar de poc més de 0,5 milions a gairebé 1 milió d'habitants. Els darrers vint anys s'han caracteritzat doncs per un ritme accelerat de creixement de la població de 65 anys i més. No es preveu que a mitjà termini la població de més de 65 anys presenti un ritme de creixement tan alt com el que ha conegut el darrer quart del segle XX: les xifres d'habitants de 65 anys i més se situaran previsiblement entorn d'1,2 milions en l'horitzó 2010. A partir del 2010 el creixement es pot reprendre amb més força i la xifra d'habitants de 65 anys i més pot situar-se a més llarg termini entorn d'1,6 milions.

En l'evolució de les xifres d'habitants de més edat destaca no només el creixement que s'espera en el grup d'habitants de 65 anys i més, sinó el fet que el ritme de creixement de la població de més de 85 anys serà molt més ràpid que el del conjunt. Aquest procés d'envelliment del grup de població de més edat es detecta clarament en el període que inclou les dades registrades, de 1975 a 1995, en el qual el percentatge d'habitants de 85 anys i més dins el grup de 65 anys i més ha passat del 6 al 10%. En aquest escenari es preveu una tendència de creixement del pes relatiu de la població de més edat dins del grup de la gent gran, assolint el 15% el 2010 i el 17% el 2030.

L'augment de la xifra d'habitants de més edat és l'evolució prevista de les poblacions que gaudeixen d'elevades esperances de vida i tot indica que aquesta serà la situació de la població de Catalunya en els horitzons d'aquesta projecció. És important remarcar que tot i que l'evolució de l'estructura demogràfica reflecteix una tendència clara a l'envelliment, aquest envelliment es presentarà a un ritme lent, de manera que hi ha temps perquè es produeixin les adaptacions necessàries.

30. Evolució de la composició de la població per grans grups d'edat. Escenari tendencial. Catalunya. 1975-2030.

Any	Milers				Any	Percentatges		
	De 0 a 15 anys	De 16 a 64 anys	De 65 anys i més	Total		De 0 a 15 anys	De 16 a 64 anys	De 65 anys i més
1975	1 538	3 542	579	5 660	1975	27,2	62,6	10,2
1980	1 584	3 718	654	5 956	1980	26,6	62,4	11,0
1985	1 403	3 843	732	5 978	1985	23,5	64,3	12,2
1990	1 189	4 005	862	6 057	1990	19,6	66,1	14,2
1995	984	4 123	982	6 090	1995	16,2	67,7	16,1
2000	929	4 127	1 100	6 155	2000	15,1	67,0	17,9
2005	1 027	4 125	1 158	6 309	2005	16,3	65,4	18,4
2010	1 146	4 087	1 230	6 462	2010	17,7	63,2	19,0
2015	1 200	4 042	1 318	6 560	2015	18,3	61,6	20,1
2020	1 134	4 087	1 396	6 617	2020	17,1	61,8	21,1
2025	1 032	4 133	1 498	6 663	2025	15,5	62,0	22,5
2030	995	4 115	1 620	6 730	2030	14,8	61,1	24,1

30. Evolució de la composició de la població per grans grups d'edat. Escenari tendencial. Catalunya. 1975-2030.

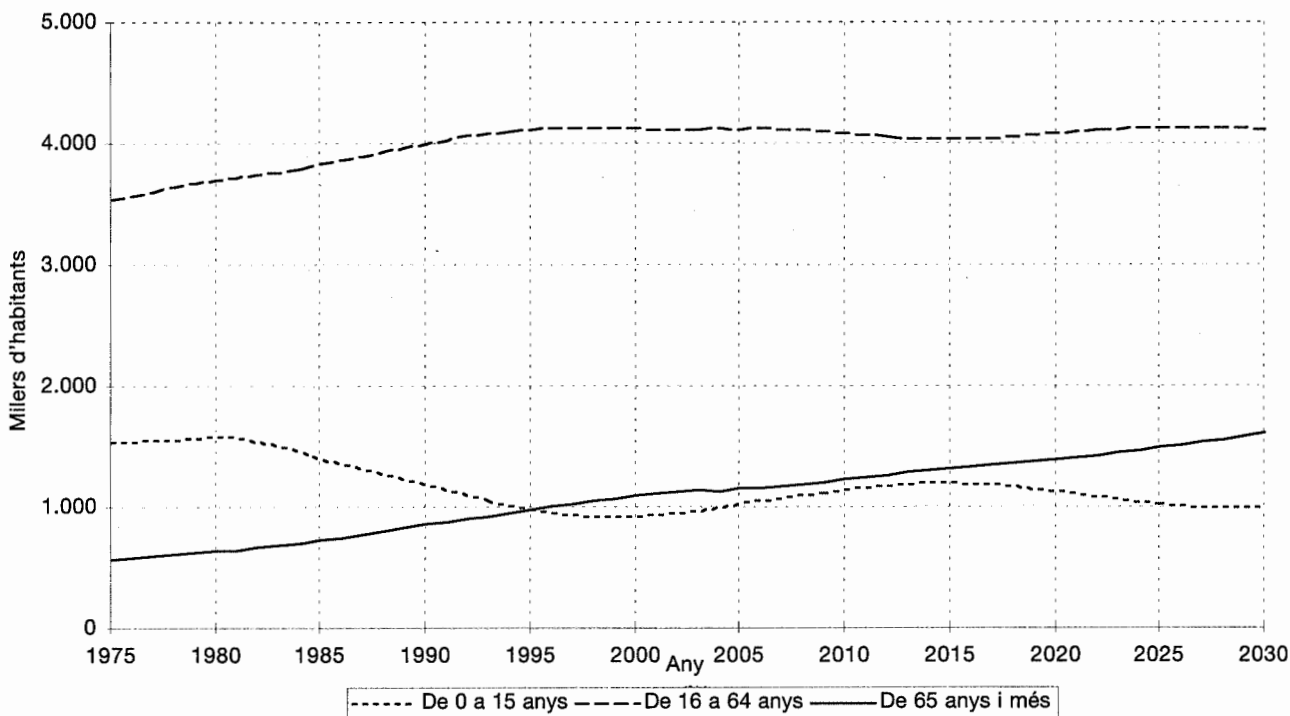

31. Evolució de la composició de la població menor de 16 anys per grups d'edat. Escenari tendencial. Catalunya. 1975-2030.

Any	Milers					Any	Percentatges				
	De 0 a 2 anys	De 3 a 5 anys	De 6 a 11 anys	De 12 a 13 anys	De 14 a 15 anys		De 0 a 2 anys	De 3 a 5 anys	De 6 a 11 anys	De 12 a 13 anys	De 14 a 15 anys
1975	299	296	583	183	178	1975	19,4	19,2	37,9	11,9	11,6
1980	269	311	613	195	195	1980	17,0	19,7	38,7	12,3	12,3
1985	189	230	587	202	195	1985	13,5	16,4	41,8	14,4	13,9
1990	167	177	448	192	206	1990	14,0	14,9	37,7	16,1	17,3
1995	160	165	357	141	161	1995	16,3	16,8	36,3	14,3	16,3
2000	194	166	334	114	121	2000	20,9	17,9	35,9	12,3	13,0
2005	239	216	348	113	111	2005	23,3	21,0	33,9	11,0	10,8
2010	233	243	440	120	109	2010	20,3	21,2	38,4	10,5	9,6
2015	201	221	482	154	141	2015	16,7	18,4	40,2	12,9	11,8
2020	180	191	438	161	164	2020	15,8	16,9	38,6	14,2	14,4
2025	178	178	383	142	152	2025	17,2	17,2	37,1	13,8	14,7
2030	194	184	360	125	131	2030	19,5	18,5	36,2	12,6	13,2

31. Evolució de la composició de la població menor de 16 anys per grups d'edat. Escenari tendencial. Catalunya. 1975-2030.



32. Evolució de la composició de la població en edat laboral per grups d'edat. Escenari tendencial. Catalunya. 1975-2030.

Any	Milers				Any	Percentatges			
	De 16 a 24 anys	De 25 a 44 anys	De 45 a 54 anys	De 55 a 64 anys		De 16 a 24 anys	De 25 a 44 anys	De 45 a 54 anys	De 55 a 64 anys
1975	761	1 547	723	511	1975	21,5	43,7	20,4	14,4
1980	827	1 561	742	588	1980	22,3	42,0	20,0	15,8
1985	853	1 629	696	665	1985	22,2	42,4	18,1	17,3
1990	893	1 734	687	691	1990	22,3	43,3	17,1	17,3
1995	893	1 814	759	657	1995	21,7	44,0	18,4	15,9
2000	748	1 932	798	648	2000	18,1	46,8	19,3	15,7
2005	582	1 991	833	719	2005	14,1	48,3	20,2	17,4
2010	523	1 911	895	757	2010	12,8	46,8	21,9	18,5
2015	536	1 756	955	795	2015	13,3	43,4	23,6	19,7
2020	637	1 563	1 029	859	2020	15,6	38,2	25,2	21,0
2025	734	1 435	1 045	919	2025	17,8	34,7	25,3	22,2
2030	707	1 506	909	993	2030	17,2	36,6	22,1	24,1

32. Evolució de la composició de la població en edat laboral per grups d'edat. Escenari tendencial. Catalunya. 1975-2030.

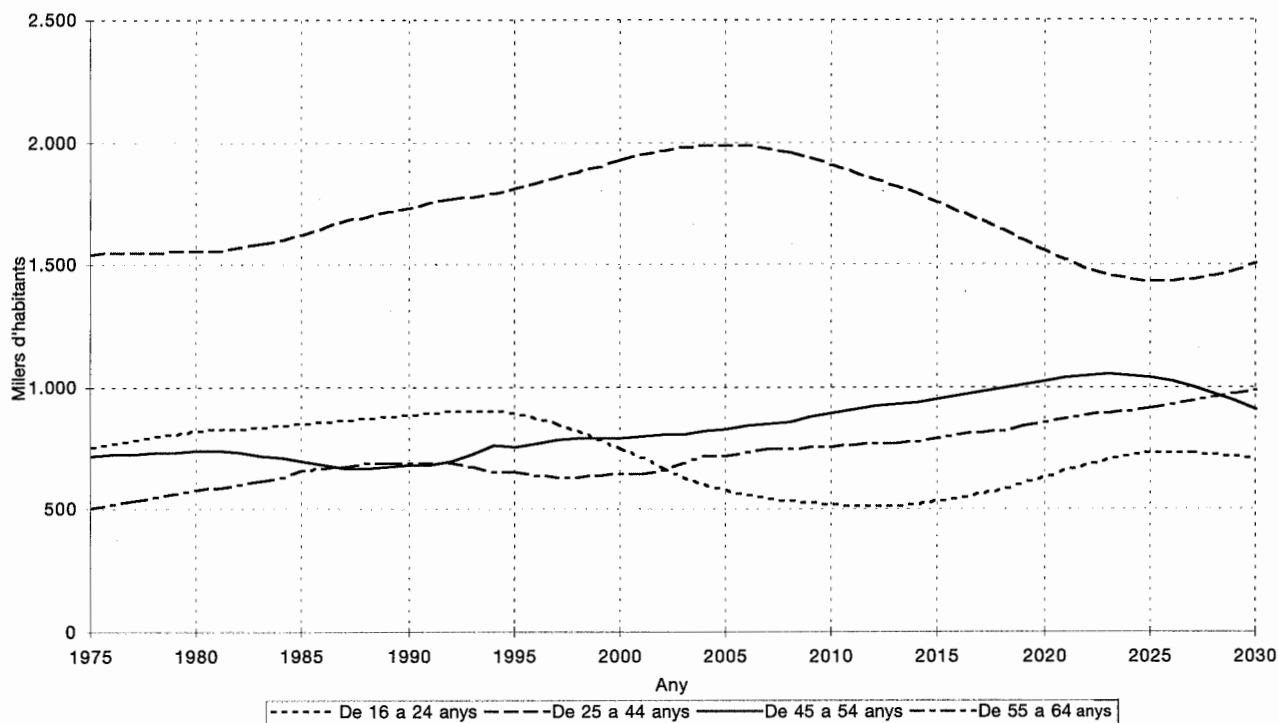

33. Evolució de la composició de la població de 65 anys i més per grups d'edat. Escenari tendencial. Catalunya. 1975-2030.

Any	Milers			Any	Percentatges		
	De 65 a 74 anys	De 75 a 84 anys	De 85 anys i més		De 65 a 74 anys	De 75 a 84 anys	De 85 anys i més
1975	378	169	32	1975	65,3	29,1	5,6
1980	412	204	39	1980	62,9	31,1	6,0
1985	435	245	53	1985	59,4	33,4	7,2
1990	509	281	73	1990	59,0	32,5	8,4
1995	583	305	94	1995	59,4	31,0	9,6
2000	609	373	118	2000	55,3	33,9	10,7
2005	581	435	141	2005	50,2	37,6	12,2
2010	581	465	18	2010	47,2	37,8	14,9
2015	650	449	220	2015	49,3	34,0	16,7
2020	690	459	248	2020	49,4	32,9	17,7
2025	730	521	248	2025	48,7	34,7	16,5
2030	791	557	272	2030	48,8	34,4	16,8

33. Evolució de la composició de la població de 65 anys i més per grups d'edat. Escenari tendencial. Catalunya. 1975-2030.

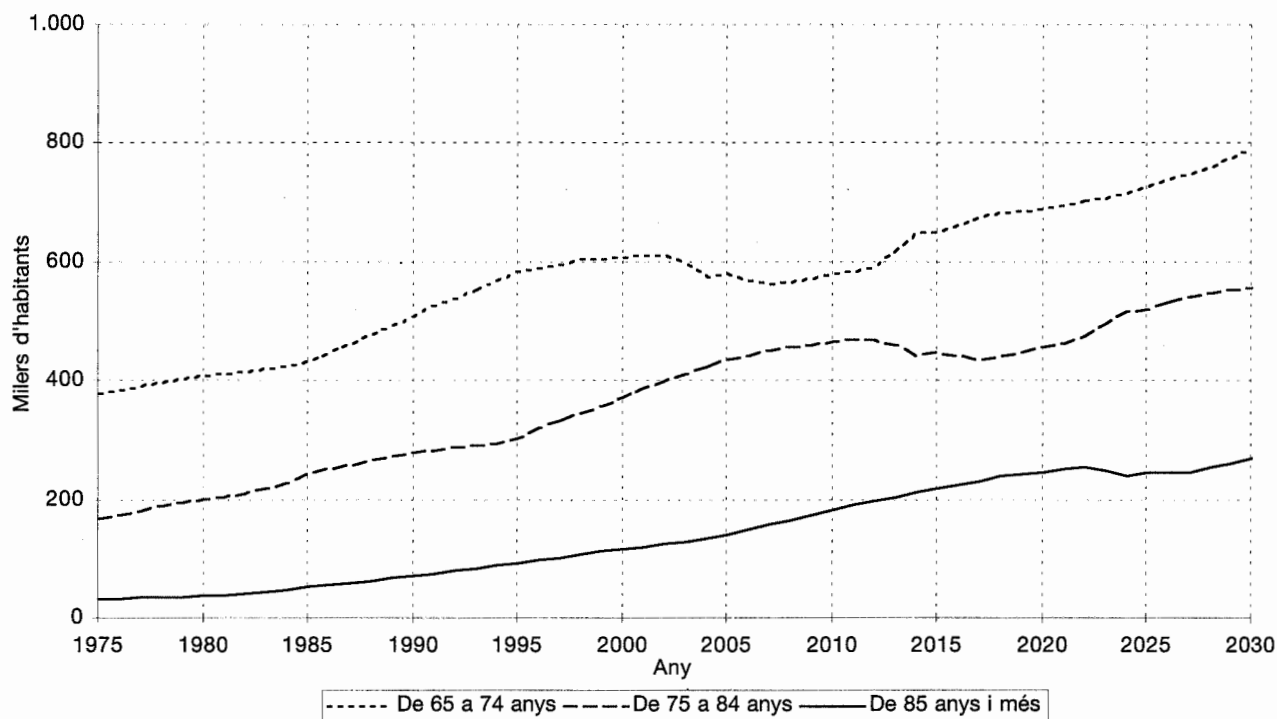

34. Evolució de la població d'almenys 65 anys i d'almenys 85 anys d'edat segons l'esperança de vida. Catalunya. 1975-2030.

Milers

Any	Esperança de vida mitjana		Esperança de vida alta	
	de 65 anys i més	de 85 anys i més	de 65 anys i més	de 85 anys i més
1975	579	32	579	32
1981	654	39	654	39
1985	732	53	732	53
1990	862	73	862	73
1995	982	94	982	94
2000	1 089	114	1 100	118
2005	1 126	130	1 158	142
2010	1 173	160	1 230	184
2015	1 236	182	1 318	220
2020	1 289	195	1 396	248
2025	1 368	185	1 498	248
2030	1 463	197	1 620	272

34. Evolució de la població d'almenys 65 anys i d'almenys 85 anys d'edat segons l'esperança de vida. Catalunya. 1975-2030.

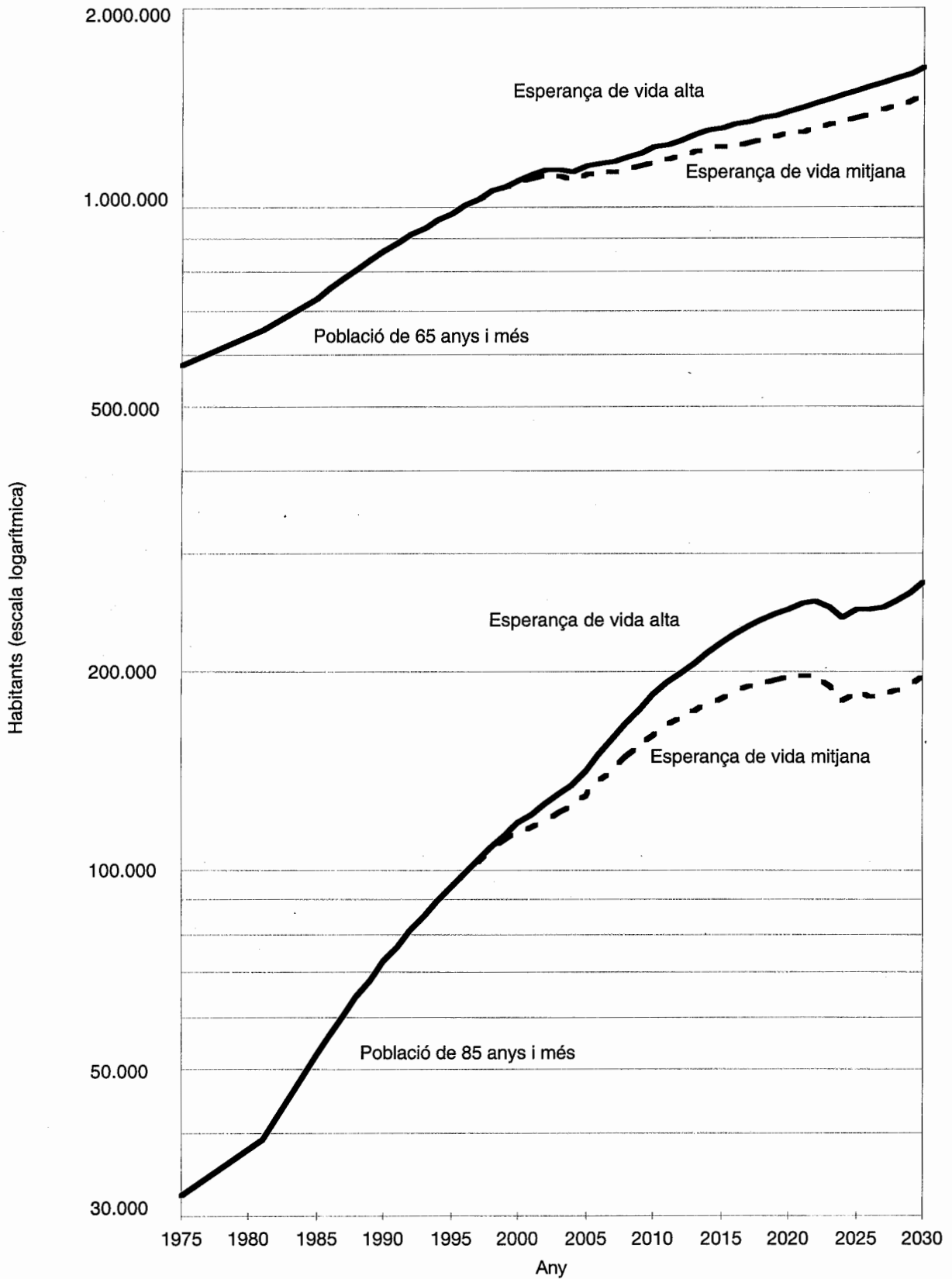

4.5 Elements de l'evolució futura de la població

A les portes del segle XXI la demografia catalana presenta uns trets de caràcter estructural que determinaran el futur del creixement natural de la població. El trànsit de les generacions plenes, nascudes els anys setanta, i de les generacions buides, nascudes els anys vuitanta i noranta, per les diferents etapes del cicle vital, es traduirà en una oscil·lació del creixement natural. Primer, amb un augment de les xifres de naixements durant el primer decenni del segle XXI, període en què els efectius de dones en les edats de màxima fecunditat, entre 25 i 35 anys, seran els més nombrosos mai coneguts a Catalunya. Després, amb l'entrada en edat fèrtil dels efectius nascuts els anys noranta, es produirà una disminució de naixements que tindrà un mínim en el transcurs del segon decenni del segle vinent.

S'espera que l'esperança de vida continuï presentant una tendència a l'augment que, tanmateix, serà compatible amb una evolució a l'alça de les xifres de defuncions, tendència clarament previsible a causa del major pes de la població en edats avançades.

Pel que fa al component migratori, que ha tingut una importància cabdal en el creixement demogràfic català, tot apunta al fet que les xifres de la migració neta augmentaran respecte als valors actuals, insòlitàment baixos si es té en compte la història del segle XX. La magnitud d'aquest augment és ja més incerta i les taxes previstes en els diferents escenaris de població suposen un augment gradual i lineal en tot el període de projecció.

La informació que ofereixen les dades d'aquest volum permet fer-se una idea de les tendències futures de la població catalana el primer terç del segle vinent. Destaquen dues tendències: primera, l'envelliment demogràfic a llarg termini que apareix amb força en tots els escenaris; segona, un molt probable creixement demogràfic que ha d'experimentar la població en un futur immediat.

Les xifres de la població de Catalunya en l'horitzó 2010 se situaran previsiblement prop dels 6,5 milions d'habitants. A més llarg termini l'evolució és més incerta; en els escenaris previstos des de la moderació que imposa l'evolució demogràfica recent, no es pot descartar que se situï molt a prop dels 6,7 milions, però també és perfectament possible que la xifra d'habitants assoleixi o superi els 7 milions en l'horitzó 2030.

Tota insistència sobre el fet que aquesta mirada sobre el futur està condicionada per la situació actual és poca. No cal oblidar que, com ha dit el demògraf Nathan Keyfitz, el futur demogràfic és sorprenentment incert i res millor que la història de la població catalana per recordar-nos-ho. L'actualització periòdica de les projeccions de població ha de permetre incloure els canvis de tendència que es vagin produint, de manera que les projeccions actuals no s'han d'entendre com un producte acabat sinó que, com el futur, està en contínua construcció.

Taules i gràfics. Resultats per escenaris

1. Escenari baix o vell

1.1 Població a 31 de desembre segons el sexe i l'edat. Catalunya. 1997. (1/18)

Edat	Homes	Dones	Total	Edat	Homes	Dones	Total
0	28 832	27 205	56 037	50	39 266	40 313	79 579
1	28 248	26 132	54 380	51	37 851	38 691	76 542
2	27 763	25 906	53 669	52	39 477	40 821	80 298
3	27 842	26 378	54 220	53	36 929	38 554	75 483
4	28 525	26 821	55 346	54	36 671	37 767	74 438
5	29 233	27 603	56 836	55	32 095	32 433	64 528
6	28 561	26 822	55 383	56	29 332	30 137	59 469
7	28 879	26 552	55 431	57	37 730	38 274	76 004
8	28 991	26 948	55 939	58	21 187	22 200	43 387
9	29 174	27 240	56 414	59	26 105	27 333	53 438
10	29 724	27 592	57 316	60	31 841	33 324	65 165
11	30 214	28 652	58 866	61	33 392	37 256	70 648
12	31 988	30 047	62 035	62	31 884	35 283	67 167
13	32 526	30 600	63 126	63	31 416	34 313	65 729
14	33 910	32 143	66 053	64	32 089	36 315	68 404
15	36 918	34 873	71 791	65	31 329	36 214	67 543
16	39 566	36 670	76 236	66	30 407	35 052	65 459
17	42 171	39 788	81 959	67	30 011	35 641	65 652
18	45 204	42 105	87 309	68	28 032	33 545	61 577
19	48 589	45 665	94 254	69	27 330	33 176	60 506
20	50 090	47 651	97 741	70	25 736	31 865	57 601
21	52 032	49 041	101 073	71	25 671	32 256	57 927
22	54 353	50 831	105 184	72	24 337	31 427	55 764
23	53 181	50 491	103 672	73	23 324	30 416	53 740
24	52 254	49 802	102 056	74	21 931	29 210	51 141
25	52 187	49 901	102 088	75	20 298	28 313	48 611
26	51 888	48 889	100 777	76	19 145	26 264	45 409
27	50 631	48 780	99 411	77	15 699	25 218	40 917
28	49 583	47 625	97 208	78	13 101	21 349	34 450
29	49 806	48 000	97 806	79	12 201	20 926	33 127
30	50 971	48 760	99 731	80	11 045	18 992	30 037
31	50 798	48 013	98 811	81	10 039	17 520	27 559
32	49 577	48 028	97 605	82	9 566	17 156	26 722
33	50 111	48 615	98 726	83	8 306	15 894	24 200
34	46 630	46 431	93 061	84	7 360	14 392	21 752
35	45 821	45 389	91 210	85	6 548	13 400	19 948
36	44 619	45 090	89 709	86	5 187	11 242	16 429
37	45 041	45 736	90 777	87	4 704	10 294	14 998
38	44 262	45 437	89 699	88	3 542	8 553	12 095
39	44 461	45 407	89 868	89	3 092	6 836	9 928
40	43 659	44 810	88 469	90	2 189	5 721	7 910
41	41 796	42 536	84 332	91	1 659	4 491	6 150
42	41 087	42 161	83 248	92	1 501	3 592	5 093
43	39 964	41 039	81 003	93	888	2 523	3 411
44	40 160	41 411	81 571	94	663	1 904	2 567
45	40 597	41 703	82 300	95 i més	1 219	3 735	4 954
46	38 408	39 623	78 031				
47	37 496	38 982	76 478				
48	39 644	40 960	80 604				
49	42 351	44 221	86 572				
				Catalunya	2 973 641	3 121 236	6 094 877

1.1 Població a 31 de desembre segons el sexe i l'edat. Catalunya. 1998. (2/18)

Edat	Homes	Dones	Total	Edat	Homes	Dones	Total
0	29 256	27 605	56 861	50	42 120	44 095	86 215
1	28 815	27 172	55 987	51	39 041	40 190	79 231
2	28 236	26 105	54 341	52	37 625	38 563	76 188
3	27 752	25 880	53 632	53	39 222	40 675	79 897
4	27 832	26 351	54 183	54	36 670	38 405	75 075
5	28 513	26 795	55 308	55	36 394	37 609	74 003
6	29 220	27 575	56 795	56	31 829	32 290	64 119
7	28 548	26 795	55 343	57	29 067	29 997	59 064
8	28 865	26 526	55 391	58	37 346	38 076	75 422
9	28 976	26 922	55 898	59	20 959	22 088	43 047
10	29 158	27 213	56 371	60	25 795	27 182	52 977
11	29 706	27 565	57 271	61	31 432	33 124	64 556
12	30 194	28 624	58 818	62	32 931	37 013	69 944
13	31 964	30 020	61 984	63	31 418	35 039	66 457
14	32 501	30 578	63 079	64	30 923	34 065	64 988
15	33 885	32 129	66 014	65	31 552	36 037	67 589
16	36 894	34 870	71 764	66	30 759	35 918	66 677
17	39 549	36 683	76 232	67	29 811	34 747	64 558
18	42 167	39 818	81 985	68	29 362	35 304	64 666
19	45 219	42 151	87 370	69	27 384	33 199	60 583
20	48 625	45 725	94 350	70	26 640	32 797	59 437
21	50 150	47 722	97 872	71	25 027	31 461	56 488
22	52 110	49 119	101 229	72	24 884	31 798	56 682
23	54 444	50 913	105 357	73	23 521	30 926	54 447
24	53 274	50 571	103 845	74	22 469	29 879	52 348
25	52 340	49 876	102 216	75	21 034	28 638	49 672
26	52 258	49 966	102 224	76	19 395	27 666	47 061
27	51 941	48 942	100 883	77	18 196	25 584	43 780
28	50 662	48 817	99 479	78	14 832	24 466	39 298
29	49 591	47 651	97 242	79	12 309	20 620	32 929
30	49 788	48 011	97 799	80	11 383	20 106	31 489
31	50 926	48 757	99 683	81	10 234	18 149	28 383
32	50 734	47 999	98 733	82	9 235	16 615	25 850
33	49 498	48 003	97 501	83	8 724	16 136	24 860
34	50 013	48 581	98 594	84	7 496	14 823	22 319
35	46 533	46 392	92 925	85	6 569	13 293	19 862
36	45 718	45 345	91 063	86	5 761	12 226	17 987
37	44 516	45 040	89 556	87	4 495	10 125	14 620
38	44 932	45 678	90 610	88	4 017	9 151	13 168
39	44 148	45 372	89 520	89	2 983	7 500	10 483
40	44 337	45 336	89 673	90	2 557	5 891	8 448
41	43 526	44 734	88 260	91	1 770	4 824	6 594
42	41 660	42 462	84 122	92	1 313	3 692	5 005
43	40 944	42 083	83 027	93	1 164	2 872	4 036
44	39 815	40 959	80 774	94	664	1 956	2 620
45	40 000	41 325	81 325	95 i més	1 326	4 005	5 331
46	40 426	41 610	82 036				
47	38 237	39 531	77 768				
48	37 320	38 886	76 206				
49	39 443	40 853	80 296				
				Catalunya	2 974 797	3 122 451	6 097 248

1.1 Població a 31 de desembre segons el sexe i l'edat. Catalunya. 1999. (3/18)

Edat	Homes	Dones	Total	Edat	Homes	Dones	Total
0	29 570	27 904	57 474	50	39 236	40 744	79 980
1	29 251	27 586	56 837	51	41 884	43 964	85 848
2	28 814	27 156	55 970	52	38 813	40 061	78 874
3	28 238	26 093	54 331	53	37 389	38 430	75 819
4	27 755	25 869	53 624	54	38 951	40 521	79 472
5	27 832	26 338	54 170	55	36 400	38 247	74 647
6	28 511	26 780	55 291	56	36 094	37 444	73 538
7	29 216	27 558	56 774	57	31 544	32 142	63 686
8	28 545	26 780	55 325	58	28 781	29 851	58 632
9	28 860	26 511	55 371	59	36 927	37 872	74 799
10	28 970	26 906	55 876	60	20 718	21 973	42 691
11	29 150	27 196	56 346	61	25 471	27 026	52 497
12	29 695	27 549	57 244	62	31 004	32 914	63 918
13	30 181	28 609	58 790	63	32 454	36 760	69 214
14	31 948	30 008	61 956	64	30 932	34 789	65 721
15	32 488	30 577	63 065	65	30 414	33 810	64 224
16	33 876	32 140	66 016	66	30 986	35 749	66 735
17	36 892	34 899	71 791	67	30 164	35 612	65 776
18	39 561	36 730	76 291	68	29 176	34 427	63 603
19	42 202	39 886	82 088	69	28 694	34 948	63 642
20	45 277	42 236	87 513	70	26 704	32 829	59 533
21	48 711	45 826	94 537	71	25 920	32 392	58 312
22	50 258	47 834	98 092	72	24 274	31 026	55 300
23	52 235	49 237	101 472	73	24 065	31 305	55 370
24	54 574	51 032	105 606	74	22 674	30 394	53 068
25	53 396	50 684	104 080	75	21 566	29 307	50 873
26	52 447	49 979	102 426	76	20 115	27 998	48 113
27	52 345	50 053	102 398	77	18 452	26 968	45 420
28	52 002	49 014	101 016	78	17 208	24 840	42 048
29	50 699	48 873	99 572	79	13 950	23 650	37 600
30	49 603	47 691	97 294	80	11 498	19 832	31 330
31	49 775	48 036	97 811	81	10 561	19 234	29 795
32	50 887	48 765	99 652	82	9 428	17 233	26 661
33	50 675	47 996	98 671	83	8 436	15 650	24 086
34	49 423	47 990	97 413	84	7 887	15 072	22 959
35	49 922	48 554	98 476	85	6 702	13 713	20 415
36	46 443	46 362	92 805	86	5 791	12 150	17 941
37	45 625	45 309	90 934	87	5 003	11 032	16 035
38	44 421	44 995	89 416	88	3 846	9 020	12 866
39	44 826	45 623	90 449	89	3 389	8 042	11 431
40	44 035	45 309	89 344	90	2 472	6 478	8 950
41	44 211	45 268	89 479	91	2 071	4 978	7 049
42	43 393	44 662	88 055	92	1 404	3 975	5 379
43	41 523	42 390	83 913	93	1 020	2 960	3 980
44	40 798	42 008	82 806	94	871	2 234	3 105
45	39 663	40 881	80 544	95 i més	1 403	4 244	5 647
46	39 838	41 240	81 078				
47	40 252	41 519	81 771				
48	38 064	39 439	77 503				
49	37 138	38 791	75 929				
				Catalunya	2 976 756	3 124 511	6 101 267

1.1 Població a 31 de desembre segons el sexe i l'edat. Catalunya. 2000. (4/18)

Edat	Homes	Dones	Total	Edat	Homes	Dones	Total
0	30 053	28 361	58 414	50	36 949	38 691	75 640
1	29 574	27 895	57 469	51	39 022	40 628	79 650
2	29 259	27 579	56 838	52	41 642	43 824	85 466
3	28 822	27 150	55 972	53	38 574	39 925	78 499
4	28 247	26 089	54 336	54	37 137	38 288	75 425
5	27 763	25 866	53 629	55	38 668	40 356	79 024
6	27 840	26 333	54 173	56	36 106	38 082	74 188
7	28 516	26 774	55 290	57	35 772	37 271	73 043
8	29 218	27 549	56 767	58	31 236	31 986	63 222
9	28 546	26 772	55 318	59	28 468	29 698	58 166
10	28 861	26 502	55 363	60	36 484	37 660	74 144
11	28 968	26 896	55 864	61	20 466	21 853	42 319
12	29 146	27 187	56 333	62	25 132	26 860	51 992
13	29 688	27 541	57 229	63	30 560	32 695	63 255
14	30 174	28 606	58 780	64	31 956	36 502	68 458
15	31 940	30 015	61 955	65	30 428	34 533	64 961
16	32 486	30 598	63 084	66	29 877	33 545	63 422
17	33 883	32 178	66 061	67	30 396	35 450	65 846
18	36 913	34 956	71 869	68	29 532	35 289	64 821
19	39 605	36 807	76 412	69	28 522	34 086	62 608
20	42 270	39 982	82 252	70	27 993	34 564	62 557
21	45 375	42 349	87 724	71	25 993	32 431	58 424
22	48 834	45 955	94 789	72	25 152	31 952	57 104
23	50 400	47 973	98 373	73	23 488	30 554	54 042
24	52 383	49 378	101 761	74	23 212	30 777	53 989
25	54 716	51 169	105 885	75	21 778	29 825	51 603
26	53 522	50 810	104 332	76	20 638	28 667	49 305
27	52 552	50 090	102 642	77	19 152	27 307	46 459
28	52 425	50 145	102 570	78	17 465	26 200	43 665
29	52 055	49 089	101 144	79	16 199	24 029	40 228
30	50 725	48 930	99 655	80	13 045	22 765	35 810
31	49 606	47 732	97 338	81	10 681	18 990	29 671
32	49 754	48 061	97 815	82	9 743	18 284	28 027
33	50 841	48 775	99 616	83	8 625	16 252	24 877
34	50 608	47 996	98 604	84	7 638	14 639	22 277
35	49 345	47 976	97 321	85	7 064	13 965	21 029
36	49 829	48 530	98 359	86	5 919	12 556	18 475
37	46 355	46 333	92 688	87	5 038	10 985	16 023
38	45 533	45 271	90 804	88	4 289	9 848	14 137
39	44 324	44 949	89 273	89	3 252	7 944	11 196
40	44 718	45 567	90 285	90	2 813	6 962	9 775
41	43 916	45 247	89 163	91	2 006	5 487	7 493
42	44 080	45 200	89 280	92	1 645	4 113	5 758
43	43 253	44 591	87 844	93	1 093	3 195	4 288
44	41 380	42 319	83 699	94	764	2 309	3 073
45	40 646	41 932	82 578	95 i més	1 610	4 632	6 242
46	39 508	40 802	80 310				
47	39 671	41 153	80 824				
48	40 072	41 426	81 498				
49	37 882	39 346	77 228				
				Catalunya	2 979 302	3 127 184	6 106 486

1.1 Població a 31 de desembre segons el sexe i l'edat. Catalunya. 2001. (5/18)

Edat	Homes	Dones	Total	Edat	Homes	Dones	Total
0	31 232	29 478	60 710	50	37 695	39 249	76 944
1	30 068	28 365	58 433	51	36 755	38 586	75 341
2	29 592	27 901	57 493	52	38 805	40 504	79 309
3	29 276	27 584	56 860	53	41 390	43 677	85 067
4	28 839	27 155	55 994	54	38 320	39 780	78 100
5	28 263	26 096	54 359	55	36 873	38 136	75 009
6	27 779	25 871	53 650	56	38 359	40 183	78 542
7	27 854	26 337	54 191	57	35 789	37 908	73 697
8	28 527	26 775	55 302	58	35 423	37 088	72 511
9	29 226	27 548	56 774	59	30 897	31 822	62 719
10	28 554	26 771	55 325	60	28 137	29 539	57 676
11	28 866	26 501	55 367	61	36 022	37 441	73 463
12	28 972	26 895	55 867	62	20 200	21 727	41 927
13	29 148	27 188	56 336	63	24 780	26 688	51 468
14	29 688	27 548	57 236	64	30 097	32 471	62 568
15	30 175	28 622	58 797	65	31 440	36 236	67 676
16	31 946	30 045	61 991	66	29 897	34 266	64 163
17	32 502	30 645	63 147	67	29 316	33 270	62 586
18	33 915	32 245	66 160	68	29 768	35 134	64 902
19	36 967	35 044	72 011	69	28 880	34 946	63 826
20	39 686	36 915	76 601	70	27 836	33 720	61 556
21	42 381	40 111	82 492	71	27 259	34 154	61 413
22	45 512	42 494	88 006	72	25 236	32 000	57 236
23	48 994	46 115	95 109	73	24 351	31 476	55 827
24	50 568	48 138	98 706	74	22 669	30 051	52 720
25	52 548	49 540	102 088	75	22 309	30 214	52 523
26	54 866	51 322	106 188	76	20 857	29 187	50 044
27	53 650	50 947	104 597	77	19 666	27 974	47 640
28	52 654	50 207	102 861	78	18 145	26 545	44 690
29	52 499	50 243	102 742	79	16 458	25 362	41 820
30	52 098	49 168	101 266	80	15 165	23 149	38 314
31	50 744	48 991	99 735	81	12 132	21 819	33 951
32	49 603	47 776	97 379	82	9 866	18 072	27 938
33	49 727	48 089	97 816	83	8 926	17 264	26 190
34	50 789	48 788	99 577	84	7 821	15 223	23 044
35	50 539	47 996	98 535	85	6 852	13 584	20 436
36	49 265	47 965	97 230	86	6 249	12 808	19 057
37	49 740	48 506	98 246	87	5 159	11 373	16 532
38	46 270	46 303	92 573	88	4 327	9 826	14 153
39	45 441	45 234	90 675	89	3 631	8 690	12 321
40	44 226	44 904	89 130	90	2 704	6 891	9 595
41	44 603	45 512	90 115	91	2 286	5 910	8 196
42	43 793	45 187	88 980	92	1 596	4 544	6 140
43	43 944	45 135	89 079	93	1 282	3 315	4 597
44	43 109	44 520	87 629	94	821	2 499	3 320
45	41 232	42 248	83 480	95 i més	1 678	4 975	6 653
46	40 492	41 856	82 348				
47	39 348	40 721	80 069				
48	39 500	41 066	80 566				
49	39 885	41 331	81 216				
				Catalunya	2 983 219	3 131 218	6 114 437

1.1 Població a 31 de desembre segons el sexe i l'edat. Catalunya. 2002. (6/18)

Edat	Homes	Dones	Total	Edat	Homes	Dones	Total
0	32 263	30 453	62 716	50	39 691	41 232	80 923
1	31 256	29 492	60 748	51	37 501	39 146	76 647
2	30 095	28 383	58 478	52	36 557	38 474	75 031
3	29 617	27 917	57 534	53	38 578	40 373	78 951
4	29 300	27 599	56 899	54	41 121	43 520	84 641
5	28 862	27 170	56 032	55	38 053	39 624	77 677
6	28 286	26 110	54 396	56	36 585	37 976	74 561
7	27 800	25 885	53 685	57	38 025	40 001	78 026
8	27 873	26 349	54 222	58	35 443	37 723	73 166
9	28 544	26 784	55 328	59	35 038	36 897	71 935
10	29 240	27 555	56 795	60	30 537	31 652	62 189
11	28 566	26 777	55 343	61	27 789	29 374	57 163
12	28 875	26 508	55 383	62	35 538	37 209	72 747
13	28 979	26 904	55 883	63	19 926	21 594	41 520
14	29 154	27 202	56 356	64	24 413	26 512	50 925
15	29 696	27 572	57 268	65	29 618	32 240	61 858
16	30 188	28 660	58 848	66	30 899	35 959	66 858
17	31 969	30 100	62 069	67	29 343	33 989	63 332
18	32 541	30 720	63 261	68	28 720	32 979	61 699
19	33 976	32 340	66 316	69	29 121	34 799	63 920
20	37 055	35 162	72 217	70	28 197	34 576	62 773
21	39 805	37 052	76 857	71	27 118	33 326	60 444
22	42 527	40 269	82 796	72	26 477	33 707	60 184
23	45 683	42 668	88 351	73	24 445	31 532	55 977
24	49 178	46 299	95 477	74	23 516	30 967	54 483
25	50 749	48 321	99 070	75	21 803	29 511	51 314
26	52 716	49 716	102 432	76	21 380	29 579	50 959
27	55 013	51 483	106 496	77	19 890	28 494	48 384
28	53 769	51 087	104 856	78	18 648	27 209	45 857
29	52 744	50 326	103 070	79	17 115	25 712	42 827
30	52 558	50 341	102 899	80	15 424	24 450	39 874
31	52 131	49 246	101 377	81	14 120	22 204	36 324
32	50 753	49 050	99 803	82	11 220	20 782	32 002
33	49 591	47 820	97 411	83	9 051	17 083	26 134
34	49 691	48 117	97 808	84	8 106	16 190	24 296
35	50 731	48 799	99 530	85	7 027	14 144	21 171
36	50 466	47 996	98 462	86	6 072	12 477	18 549
37	49 188	47 954	97 142	87	5 456	11 620	17 076
38	49 652	48 481	98 133	88	4 438	10 190	14 628
39	46 183	46 271	92 454	89	3 671	8 685	12 356
40	45 346	45 195	90 541	90	3 025	7 552	10 577
41	44 120	44 857	88 977	91	2 202	5 861	8 063
42	44 484	45 458	89 942	92	1 822	4 903	6 725
43	43 664	45 127	88 791	93	1 246	3 670	4 916
44	43 802	45 069	88 871	94	964	2 599	3 563
45	42 959	44 449	87 408	95 i més	1 769	5 371	7 140
46	41 081	42 176	83 257				
47	40 334	41 777	82 111				
48	39 184	40 640	79 824				
49	39 321	40 976	80 297				
				Catalunya	2 988 256	3 136 329	6 124 585

1.1 Població a 31 de desembre segons el sexe i l'edat. Catalunya. 2003. (7/18)

Edat	Homes	Dones	Total	Edat	Homes	Dones	Total
0	33 104	31 250	64 354	50	39 136	40 883	80 019
1	32 294	30 478	62 772	51	39 490	41 126	80 616
2	31 291	29 519	60 810	52	37 303	39 035	76 338
3	30 129	28 409	58 538	53	36 348	38 353	74 701
4	29 649	27 942	57 591	54	38 333	40 233	78 566
5	29 330	27 623	56 953	55	40 837	43 350	84 187
6	28 890	27 191	56 081	56	37 758	39 459	77 217
7	28 313	26 132	54 445	57	36 272	37 807	74 079
8	27 825	25 905	53 730	58	37 659	39 806	77 465
9	27 896	26 366	54 262	59	35 062	37 530	72 592
10	28 564	26 799	55 363	60	34 629	36 697	71 326
11	29 257	27 567	56 824	61	30 159	31 475	61 634
12	28 580	26 791	55 371	62	27 424	29 200	56 624
13	28 887	26 525	55 412	63	35 038	36 967	72 005
14	28 991	26 925	55 916	64	19 638	21 457	41 095
15	29 167	27 234	56 401	65	24 033	26 329	50 362
16	29 715	27 617	57 332	66	29 114	31 999	61 113
17	30 218	28 723	58 941	67	30 333	35 671	66 004
18	32 014	30 183	62 197	68	28 755	33 697	62 452
19	32 609	30 821	63 430	69	28 104	32 670	60 774
20	34 069	32 462	66 531	70	28 442	34 437	62 879
21	37 179	35 308	72 487	71	27 480	34 179	61 659
22	39 958	37 218	77 176	72	26 351	32 898	59 249
23	42 705	40 454	83 159	73	25 659	33 222	58 881
24	45 874	42 863	88 737	74	23 619	31 030	54 649
25	49 372	46 499	95 871	75	22 630	30 420	53 050
26	50 931	48 514	99 445	76	20 909	28 903	49 812
27	52 877	49 894	102 771	77	20 404	28 891	49 295
28	55 147	51 641	106 788	78	18 876	27 728	46 604
29	53 873	51 223	105 096	79	17 605	26 371	43 976
30	52 817	50 441	103 258	80	16 055	24 805	40 860
31	52 604	50 434	103 038	81	14 376	23 472	37 848
32	52 151	49 319	101 470	82	13 072	21 169	34 241
33	50 750	49 105	99 855	83	10 305	19 664	29 969
34	49 566	47 859	97 425	84	8 230	16 038	24 268
35	49 646	48 139	97 785	85	7 293	15 063	22 356
36	50 666	48 808	99 474	86	6 237	13 011	19 248
37	50 393	47 993	98 386	87	5 310	11 337	16 647
38	49 109	47 938	97 047	88	4 702	10 429	15 131
39	49 561	48 454	98 015	89	3 771	9 023	12 794
40	46 091	46 237	92 328	90	3 062	7 563	10 625
41	45 242	45 155	90 397	91	2 466	6 436	8 902
42	44 008	44 810	88 818	92	1 758	4 873	6 631
43	44 358	45 403	89 761	93	1 424	3 969	5 393
44	43 529	45 066	88 595	94	938	2 884	3 822
45	43 653	45 002	88 655	95 i més	1 940	5 740	7 680
46	42 804	44 376	87 180				
47	40 923	42 101	83 024				
48	40 169	41 697	81 866				
49	39 011	40 556	79 567				
				Catalunya	2 994 098	3 142 268	6 136 366

1.1 Població a 31 de desembre segons el sexe i l'edat. Catalunya. 2004. (8/18)

Edat	Homes	Dones	Total	Edat	Homes	Dones	Total
0	33 718	31 833	65 551	50	38 831	40 467	79 298
1	33 144	31 286	64 430	51	38 942	40 782	79 724
2	32 335	30 515	62 850	52	39 285	41 011	80 296
3	31 331	29 554	60 885	53	37 093	38 915	76 008
4	30 167	28 443	58 610	54	36 123	38 223	74 346
5	29 685	27 974	57 659	55	38 075	40 080	78 155
6	29 364	27 653	57 017	56	40 524	43 169	83 693
7	28 921	27 219	56 140	57	37 437	39 284	76 721
8	28 344	26 160	54 504	58	35 928	37 626	73 554
9	27 854	25 931	53 785	59	37 255	39 602	76 857
10	27 922	26 389	54 311	60	34 655	37 329	71 984
11	28 587	26 820	55 407	61	34 199	36 490	70 689
12	29 276	27 587	56 863	62	29 764	31 288	61 052
13	28 598	26 813	55 411	63	27 046	29 018	56 064
14	28 903	26 552	55 455	64	34 519	36 719	71 238
15	29 009	26 963	55 972	65	19 340	21 315	40 655
16	29 191	27 286	56 477	66	23 632	26 139	49 771
17	29 749	27 686	57 435	67	28 590	31 749	60 339
18	30 268	28 811	59 079	68	29 733	35 368	65 101
19	32 086	30 292	62 378	69	28 148	33 386	61 534
20	32 707	30 950	63 657	70	27 459	32 336	59 795
21	34 196	32 613	66 809	71	27 729	34 049	61 778
22	37 337	35 482	72 819	72	26 716	33 748	60 464
23	40 141	37 410	77 551	73	25 550	32 435	57 985
24	42 903	40 661	83 564	74	24 806	32 703	57 509
25	46 076	43 075	89 151	75	22 743	30 493	53 236
26	49 565	46 709	96 274	76	21 716	29 805	51 521
27	51 105	48 710	99 815	77	19 968	28 242	48 210
28	53 025	50 070	103 095	78	19 378	28 129	47 507
29	55 263	51 795	107 058	79	17 836	26 891	44 727
30	53 958	51 354	105 312	80	16 531	25 460	41 991
31	52 875	50 549	103 424	81	14 980	23 832	38 812
32	52 634	50 520	103 154	82	13 326	22 399	35 725
33	52 155	49 387	101 542	83	12 020	20 053	32 073
34	50 732	49 154	99 886	84	9 383	18 485	27 868
35	49 531	47 894	97 425	85	7 415	14 942	22 357
36	49 593	48 159	97 752	86	6 483	13 877	20 360
37	50 600	48 812	99 412	87	5 463	11 843	17 306
38	50 317	47 986	98 303	88	4 584	10 194	14 778
39	49 026	47 918	96 944	89	4 001	9 253	13 254
40	49 463	48 422	97 885	90	3 151	7 872	11 023
41	45 989	46 201	92 190	91	2 501	6 459	8 960
42	45 131	45 114	90 245	92	1 971	5 364	7 335
43	43 888	44 762	88 650	93	1 376	3 954	5 330
44	44 225	45 347	89 572	94	1 074	3 127	4 201
45	43 387	45 004	88 391	95 i més	2 044	6 236	8 280
46	43 500	44 932	88 432				
47	42 643	44 301	86 944				
48	40 760	42 024	82 784				
49	39 995	41 614	81 609				
				Catalunya	3 000 495	3 148 837	6 149 332

1.1 Població a 31 de desembre segons el sexe i l'edat. Catalunya. 2005. (9/18)

Edat	Homes	Dones	Total	Edat	Homes	Dones	Total
0	34 078	32 177	66 255	50	39 813	41 526	81 339
1	33 767	31 882	65 649	51	38 643	40 371	79 014
2	33 193	31 335	64 528	52	38 743	40 672	79 415
3	32 383	30 561	62 944	53	39 067	40 887	79 954
4	31 376	29 597	60 973	54	36 867	38 786	75 653
5	30 210	28 484	58 694	55	35 885	38 082	73 967
6	29 725	28 012	57 737	56	37 789	39 917	77 706
7	29 401	27 689	57 090	57	40 181	42 977	83 158
8	28 956	27 254	56 210	58	37 084	39 098	76 182
9	28 378	26 193	54 571	59	35 545	37 437	72 982
10	27 886	25 962	53 848	60	36 822	39 389	76 211
11	27 951	26 418	54 369	61	34 227	37 119	71 346
12	28 612	26 847	55 459	62	33 749	36 271	70 020
13	29 297	27 616	56 913	63	29 354	31 094	60 448
14	28 620	26 848	55 468	64	26 653	28 831	55 484
15	28 926	26 597	55 523	65	33 982	36 465	70 447
16	29 037	27 022	56 059	66	19 026	21 168	40 194
17	29 230	27 361	56 591	67	23 215	25 941	49 156
18	29 804	27 780	57 584	68	28 031	31 485	59 516
19	30 344	28 925	59 269	69	29 113	35 046	64 159
20	32 189	30 429	62 618	70	27 509	33 050	60 559
21	32 839	31 108	63 947	71	26 781	31 978	58 759
22	34 356	32 793	67 149	72	26 968	33 626	60 594
23	37 523	35 684	73 207	73	25 914	33 279	59 193
24	40 344	37 625	77 969	74	24 711	31 937	56 648
25	43 111	40 884	83 995	75	23 897	32 146	56 043
26	46 278	43 296	89 574	76	21 837	29 887	51 724
27	49 750	46 920	96 670	77	20 752	29 136	49 888
28	51 265	48 903	100 168	78	18 979	27 512	46 491
29	53 155	50 242	103 397	79	18 324	27 296	45 620
30	55 359	51 943	107 302	80	16 762	25 977	42 739
31	54 026	51 477	105 503	81	15 439	24 479	39 918
32	52 915	50 650	103 565	82	13 899	22 761	36 660
33	52 648	50 600	103 248	83	12 266	21 238	33 504
34	52 142	49 448	101 590	84	10 956	18 869	29 825
35	50 701	49 197	99 898	85	8 464	17 241	25 705
36	49 486	47 923	97 409	86	6 600	13 784	20 384
37	49 537	48 174	97 711	87	5 686	12 650	18 336
38	50 530	48 812	99 342	88	4 723	10 665	15 388
39	50 236	47 975	98 211	89	3 907	9 059	12 966
40	48 935	47 895	96 830	90	3 348	8 086	11 434
41	49 356	48 388	97 744	91	2 577	6 735	9 312
42	45 880	46 162	92 042	92	2 001	5 393	7 394
43	45 012	45 071	90 083	93	1 545	4 362	5 907
44	43 762	44 713	88 475	94	1 040	3 123	4 163
45	44 085	45 289	89 374	95 i més	2 216	6 786	9 002
46	43 239	44 939	88 178				
47	43 340	44 860	88 200				
48	42 475	44 223	86 698				
49	40 588	41 945	82 533				
				Catalunya	3 007 126	3 155 745	6 162 871

1.1 Població a 31 de desembre segons el sexe i l'edat. Catalunya. 2006. (10/18)

Edat	Homes	Dones	Total	Edat	Homes	Dones	Total
0	34 152	32 246	66 398	50	40 408	41 859	82 267
1	34 131	32 229	66 360	51	39 624	41 429	81 053
2	33 820	31 934	65 754	52	38 451	40 266	78 717
3	33 245	31 384	64 629	53	38 533	40 552	79 085
4	32 431	30 608	63 039	54	38 833	40 753	79 586
5	31 422	29 641	61 063	55	36 629	38 645	75 274
6	30 254	28 526	58 780	56	35 622	37 932	73 554
7	29 766	28 052	57 818	57	37 477	39 746	77 223
8	29 439	27 726	57 165	58	39 807	42 774	82 581
9	28 993	27 288	56 281	59	36 695	38 903	75 598
10	28 412	26 228	54 640	60	35 141	37 241	72 382
11	27 918	25 995	53 913	61	36 374	39 171	75 545
12	27 979	26 449	54 428	62	33 784	36 901	70 685
13	28 637	26 880	55 517	63	33 289	36 045	69 334
14	29 320	27 653	56 973	64	28 933	30 895	59 828
15	28 646	26 896	55 542	65	26 251	28 640	54 891
16	28 958	26 658	55 616	66	33 424	36 202	69 626
17	29 079	27 101	56 180	67	18 699	21 014	39 713
18	29 289	27 458	56 747	68	22 773	25 732	48 505
19	29 884	27 898	57 782	69	27 458	31 205	58 663
20	30 450	29 064	59 514	70	28 463	34 699	63 162
21	32 326	30 592	62 918	71	26 841	32 691	59 532
22	33 002	31 291	64 293	72	26 058	31 590	57 648
23	34 545	32 997	67 542	73	26 171	33 168	59 339
24	37 731	35 906	73 637	74	25 076	32 777	57 853
25	40 560	37 854	78 414	75	23 820	31 403	55 223
26	43 322	41 113	84 435	76	22 959	31 519	54 478
27	46 475	43 516	89 991	77	20 883	29 228	50 111
28	49 925	47 125	97 050	78	19 740	28 396	48 136
29	51 412	49 087	100 499	79	17 962	26 711	44 673
30	53 268	50 402	103 670	80	17 238	26 385	43 623
31	55 440	52 078	107 518	81	15 672	24 995	40 667
32	54 078	51 588	105 666	82	14 343	23 399	37 742
33	52 941	50 739	103 680	83	12 811	21 603	34 414
34	52 646	50 669	103 315	84	11 197	20 005	31 202
35	52 120	49 499	101 619	85	9 897	17 620	27 517
36	50 663	49 232	99 895	86	7 545	15 925	23 470
37	49 438	47 945	97 383	87	5 799	12 583	18 382
38	49 478	48 180	97 658	88	4 924	11 408	16 332
39	50 456	48 805	99 261	89	4 032	9 492	13 524
40	50 148	47 956	98 104	90	3 275	7 930	11 205
41	48 836	47 867	96 703	91	2 742	6 931	9 673
42	49 242	48 350	97 592	92	2 066	5 634	7 700
43	45 764	46 122	91 886	93	1 571	4 394	5 965
44	44 887	45 024	89 911	94	1 169	3 452	4 621
45	43 628	44 660	88 288	95 i més	2 317	7 191	9 508
46	43 940	45 227	89 167				
47	43 085	44 870	87 955				
48	43 175	44 784	87 959				
49	42 298	44 141	86 439				
				Catalunya	3 013 830	3 162 567	6 176 397

1.1 Població a 31 de desembre segons el sexe i l'edat. Catalunya. 2007. (11/18)

Edat	Homes	Dones	Total	Edat	Homes	Dones	Total
0	33 948	32 054	66 002	50	42 115	44 052	86 167
1	34 211	32 305	66 516	51	40 220	41 765	81 985
2	34 189	32 287	66 476	52	39 431	41 324	80 755
3	33 876	31 987	65 863	53	38 247	40 152	78 399
4	33 297	31 435	64 732	54	38 307	40 424	78 731
5	32 481	30 655	63 136	55	38 585	40 608	79 193
6	31 468	29 687	61 155	56	36 365	38 497	74 862
7	30 298	28 569	58 867	57	35 335	37 775	73 110
8	29 808	28 092	57 900	58	37 136	39 564	76 700
9	29 478	27 764	57 242	59	39 396	42 563	81 959
10	29 029	27 324	56 353	60	36 284	38 703	74 987
11	28 446	26 264	54 710	61	34 723	37 040	71 763
12	27 950	26 031	53 981	62	35 911	38 943	74 854
13	28 008	26 486	54 494	63	33 333	36 675	70 008
14	28 665	26 921	55 586	64	32 817	35 816	68 633
15	29 348	27 705	57 053	65	28 503	30 693	59 196
16	28 681	26 962	55 643	66	25 831	28 442	54 273
17	29 004	26 741	55 745	67	32 845	35 932	68 777
18	29 141	27 202	56 343	68	18 352	20 852	39 204
19	29 373	27 579	56 952	69	22 316	25 511	47 827
20	29 995	28 040	58 035	70	26 856	30 905	57 761
21	30 591	29 231	59 822	71	27 782	34 329	62 111
22	32 497	30 783	63 280	72	26 128	32 301	58 429
23	33 198	31 500	64 698	73	25 301	31 169	56 470
24	34 758	33 223	67 981	74	25 338	32 678	58 016
25	37 954	36 143	74 097	75	24 186	32 239	56 425
26	40 781	38 090	78 871	76	22 900	30 802	53 702
27	43 531	41 344	84 875	77	21 971	30 838	52 809
28	46 663	43 731	90 394	78	19 879	28 501	48 380
29	50 086	47 322	97 408	79	18 699	27 585	46 284
30	51 541	49 260	100 801	80	16 914	25 838	42 752
31	53 366	50 551	103 917	81	16 134	25 405	41 539
32	55 506	52 201	107 707	82	14 575	23 913	38 488
33	54 115	51 688	105 803	83	13 236	22 229	35 465
34	52 951	50 819	103 770	84	11 708	20 371	32 079
35	52 633	50 728	103 361	85	10 128	18 703	28 831
36	52 088	49 541	101 629	86	8 835	16 297	25 132
37	50 621	49 259	99 880	87	6 639	14 557	21 196
38	49 388	47 959	97 347	88	5 030	11 365	16 395
39	49 415	48 180	97 595	89	4 210	10 170	14 380
40	50 375	48 791	99 166	90	3 384	8 323	11 707
41	50 052	47 933	97 985	91	2 687	6 809	9 496
42	48 730	47 835	96 565	92	2 201	5 808	8 009
43	49 120	48 310	97 430	93	1 624	4 600	6 224
44	45 641	46 077	91 718	94	1 191	3 485	4 676
45	44 754	44 974	89 728	95 i més	2 485	7 748	10 233
46	43 489	44 602	88 091				
47	43 788	45 161	88 949				
48	42 925	44 797	87 722				
49	42 999	44 703	87 702				
				Catalunya	3 020 323	3 169 125	6 189 448

1.1 Població a 31 de desembre segons el sexe i l'edat. Catalunya. 2008. (12/18)

Edat	Homes	Dones	Total	Edat	Homes	Dones	Total
0	33 486	31 618	65 104	50	42 818	44 617	87 435
1	34 014	32 119	66 133	51	41 923	43 956	85 879
2	34 275	32 367	66 642	52	40 028	41 662	81 690
3	34 251	32 346	66 597	53	39 226	41 211	80 437
4	33 934	32 043	65 977	54	38 028	40 028	78 056
5	33 351	31 487	64 838	55	38 067	40 284	78 351
6	32 532	30 705	63 237	56	38 311	40 455	78 766
7	31 516	29 734	61 250	57	36 077	38 341	74 418
8	30 344	28 614	58 958	58	35 021	37 608	72 629
9	29 852	28 135	57 987	59	36 761	39 376	76 137
10	29 518	27 804	57 322	60	38 961	42 347	81 308
11	29 067	27 362	56 429	61	35 859	38 499	74 358
12	28 482	26 303	54 785	62	34 290	36 831	71 121
13	27 984	26 071	54 055	63	35 438	38 710	74 148
14	28 040	26 531	54 571	64	32 867	36 448	69 315
15	28 698	26 976	55 674	65	32 334	35 583	67 917
16	29 387	27 775	57 162	66	28 052	30 485	58 537
17	28 731	27 049	55 780	67	25 395	28 238	53 633
18	29 071	26 847	55 918	68	32 231	35 649	67 880
19	29 231	27 328	56 559	69	17 994	20 680	38 674
20	29 489	27 727	57 216	70	21 838	25 273	47 111
21	30 142	28 211	58 353	71	26 224	30 583	56 807
22	30 767	29 426	60 193	72	27 054	33 927	60 981
23	32 701	31 001	63 702	73	25 380	31 879	57 259
24	33 419	31 733	65 152	74	24 508	30 718	55 226
25	34 988	33 466	68 454	75	24 452	32 152	56 604
26	38 186	36 390	74 576	76	23 266	31 634	54 900
27	41 003	38 330	79 333	77	21 929	30 149	52 078
28	43 734	41 571	85 305	78	20 930	30 084	51 014
29	46 841	43 940	90 781	79	18 846	27 703	46 549
30	50 233	47 509	97 742	80	17 623	26 699	44 322
31	51 657	49 422	101 079	81	15 846	24 897	40 743
32	53 451	50 687	104 138	82	15 020	24 327	39 347
33	55 556	52 313	107 869	83	13 465	22 739	36 204
34	54 136	51 777	105 913	84	12 111	20 984	33 095
35	52 950	50 887	103 837	85	10 603	19 067	29 670
36	52 611	50 778	103 389	86	9 053	17 321	26 374
37	52 053	49 576	101 629	87	7 783	14 918	22 701
38	50 577	49 278	99 855	88	5 766	13 168	18 934
39	49 334	47 965	97 299	89	4 307	10 148	14 455
40	49 346	48 173	97 519	90	3 539	8 932	12 471
41	50 285	48 772	99 057	91	2 781	7 159	9 940
42	49 948	47 906	97 854	92	2 159	5 717	7 876
43	48 617	47 800	96 417	93	1 733	4 752	6 485
44	48 991	48 266	97 257	94	1 232	3 657	4 889
45	45 511	46 030	91 541	95 i més	2 622	8 190	10 812
46	44 618	44 921	89 539				
47	43 345	44 542	87 887				
48	43 631	45 092	88 723				
49	42 757	44 721	87 478				
				Catalunya	3 026 392	3 175 209	6 201 601

1.1 Població a 31 de desembre segons el sexe i l'edat. Catalunya. 2009. (13/18)

Edat	Homes	Dones	Total	Edat	Homes	Dones	Total
0	32 801	30 972	63 773	50	42 582	44 640	87 222
1	33 559	31 691	65 250	51	42 628	44 523	87 151
2	34 086	32 190	66 276	52	41 727	43 852	85 579
3	34 343	32 433	66 776	53	39 826	41 552	81 378
4	34 314	32 408	66 722	54	39 006	41 088	80 094
5	33 995	32 102	66 097	55	37 796	39 895	77 691
6	33 407	31 542	64 949	56	37 803	40 137	77 940
7	32 585	30 758	63 343	57	38 011	40 294	78 305
8	31 567	29 783	61 350	58	35 762	38 176	73 938
9	30 392	28 661	59 053	59	34 675	37 436	72 111
10	29 896	28 179	58 075	60	36 366	39 183	75 549
11	29 560	27 847	57 407	61	38 511	42 126	80 637
12	29 105	27 404	56 509	62	35 421	38 286	73 707
13	28 519	26 347	54 866	63	33 848	36 617	70 465
14	28 020	26 121	54 141	64	34 951	38 473	73 424
15	28 077	26 591	54 668	65	32 393	36 216	68 609
16	28 742	27 050	55 792	66	31 830	35 344	67 174
17	29 442	27 867	57 309	67	27 585	30 270	57 855
18	28 802	27 160	55 962	68	24 933	28 025	52 958
19	29 165	26 978	56 143	69	31 600	35 350	66 950
20	29 353	27 483	56 836	70	17 617	20 494	38 111
21	29 642	27 905	57 547	71	21 335	25 018	46 353
22	30 326	28 413	58 739	72	25 549	30 234	55 783
23	30 977	29 651	60 628	73	26 292	33 493	59 785
24	32 934	31 245	64 179	74	24 597	31 426	56 023
25	33 661	31 986	65 647	75	23 665	30 235	53 900
26	35 230	33 721	68 951	76	23 535	31 561	55 096
27	38 420	36 641	75 061	77	22 293	30 976	53 269
28	41 221	38 568	79 789	78	20 905	29 426	50 331
29	43 928	41 793	85 721	79	19 858	29 258	49 116
30	47 006	44 140	91 146	80	17 778	26 830	44 608
31	50 367	47 685	98 052	81	16 526	25 745	42 271
32	51 760	49 572	101 332	82	14 768	23 860	38 628
33	53 520	50 812	104 332	83	13 892	23 154	37 046
34	55 590	52 413	108 003	84	12 336	21 489	33 825
35	54 146	51 855	106 001	85	10 983	19 663	30 646
36	52 939	50 947	103 886	86	9 491	17 680	27 171
37	52 587	50 820	103 407	87	7 988	15 878	23 866
38	52 014	49 603	101 617	88	6 769	13 515	20 284
39	50 528	49 290	99 818	89	4 944	11 775	16 719
40	49 273	47 966	97 239	90	3 627	8 927	12 554
41	49 268	48 162	97 430	91	2 912	7 695	10 607
42	50 189	48 750	98 939	92	2 239	6 023	8 262
43	49 838	47 877	97 715	93	1 703	4 687	6 390
44	48 497	47 763	96 260	94	1 317	3 785	5 102
45	48 854	48 219	97 073	95 i més	2 752	8 659	11 411
46	45 378	45 980	91 358				
47	44 475	44 865	89 340				
48	43 195	44 479	87 674				
49	43 465	45 020	88 485				
				Catalunya	3 031 883	3 180 677	6 212 560

1.1 Població a 31 de desembre segons el sexe i l'edat. Catalunya. 2010. (14/18)

Edat	Homes	Dones	Total	Edat	Homes	Dones	Total
0	31 937	30 156	62 093	50	43 291	44 941	88 232
1	32 881	31 052	63 933	51	42 398	44 550	86 948
2	33 637	31 767	65 404	52	42 433	44 420	86 853
3	34 160	32 262	66 422	53	41 518	43 738	85 256
4	34 413	32 502	66 915	54	39 605	41 432	81 037
5	34 380	32 473	66 853	55	38 771	40 954	79 725
6	34 056	32 161	66 217	56	37 537	39 753	77 290
7	33 465	31 598	65 063	57	37 512	39 982	77 494
8	32 640	30 810	63 450	58	37 683	40 124	77 807
9	31 618	29 833	61 451	59	35 415	38 004	73 419
10	30 440	28 709	59 149	60	34 310	37 258	71 568
11	29 941	28 225	58 166	61	35 955	38 985	74 940
12	29 602	27 892	57 494	62	38 045	41 895	79 940
13	29 145	27 451	56 596	63	34 970	38 066	73 036
14	28 559	26 401	54 960	64	33 391	36 399	69 790
15	28 062	26 184	54 246	65	34 451	38 232	72 683
16	28 125	26 669	54 794	66	31 894	35 976	67 870
17	28 800	27 146	55 946	67	31 304	35 096	66 400
18	29 518	27 985	57 503	68	27 088	30 044	57 132
19	28 902	27 297	56 199	69	24 454	27 797	52 251
20	29 293	27 138	56 431	70	30 935	35 027	65 962
21	29 513	27 667	57 180	71	17 219	20 293	37 512
22	29 833	28 114	57 947	72	20 794	24 739	45 533
23	30 546	28 644	59 190	73	24 837	29 853	54 690
24	31 216	29 903	61 119	74	25 489	33 023	58 512
25	33 186	31 509	64 695	75	23 759	30 938	54 697
26	33 912	32 252	66 164	76	22 787	29 687	52 474
27	35 474	33 981	69 455	77	22 562	30 913	53 475
28	38 650	36 891	75 541	78	21 264	30 242	51 506
29	41 429	38 801	80 230	79	19 846	28 628	48 474
30	44 108	42 006	86 114	80	18 743	28 347	47 090
31	47 157	44 329	91 486	81	16 684	25 883	42 567
32	50 486	47 848	98 334	82	15 413	24 685	40 098
33	51 846	49 709	101 555	83	13 670	22 723	36 393
34	53 572	50 925	104 497	84	12 737	21 893	34 630
35	55 610	52 502	108 112	85	11 196	20 149	31 345
36	54 144	51 924	106 068	86	9 841	18 246	28 087
37	52 924	50 998	103 922	87	8 381	16 219	24 600
38	52 556	50 854	103 410	88	6 953	14 394	21 347
39	51 970	49 622	101 592	89	5 807	12 093	17 900
40	50 472	49 295	99 767	90	4 164	10 364	14 528
41	49 203	47 961	97 164	91	2 986	7 696	10 682
42	49 183	48 147	97 330	92	2 345	6 478	8 823
43	50 085	48 725	98 810	93	1 765	4 940	6 705
44	49 720	47 845	97 565	94	1 295	3 735	5 030
45	48 369	47 722	96 091	95 i més	2 906	9 095	12 001
46	48 713	48 168	96 881				
47	45 237	45 925	91 162				
48	44 325	44 805	89 130				
49	43 036	44 412	87 448				
				Catalunya	3 036 452	3 185 124	6 221 576

1.1 Població a 31 de desembre segons el sexe i l'edat. Catalunya. 2015. (15/18)

Edat	Homes	Dones	Total	Edat	Homes	Dones	Total
0	26 914	25 414	52 328	50	47 629	47 458	95 087
1	27 933	26 382	54 315	51	47 890	47 848	95 738
2	29 034	27 425	56 459	52	44 419	45 579	89 998
3	30 173	28 504	58 677	53	43 454	44 418	87 872
4	31 294	29 565	60 859	54	42 114	43 970	86 084
5	32 350	30 563	62 913	55	42 275	44 423	86 698
6	33 273	31 436	64 709	56	41 301	43 973	85 274
7	34 005	32 129	66 134	57	41 209	43 775	84 984
8	34 504	32 601	67 105	58	40 185	43 037	83 222
9	34 736	32 818	67 554	59	38 188	40 712	78 900
10	34 681	32 768	67 449	60	37 226	40 182	77 408
11	34 337	32 438	66 775	61	35 893	38 950	74 843
12	33 728	31 862	65 590	62	35 718	39 113	74 831
13	32 886	31 067	63 953	63	35 736	39 192	74 928
14	31 853	30 094	61 947	64	33 466	37 072	70 538
15	30 667	28 988	59 655	65	32 305	36 294	68 599
16	30 172	28 537	58 709	66	33 707	37 908	71 615
17	29 850	28 259	58 109	67	35 500	40 663	76 163
18	29 433	27 893	57 326	68	32 459	36 887	69 346
19	28 922	26 933	55 855	69	30 816	35 194	66 010
20	28 521	26 824	55 345	70	31 577	36 856	68 433
21	28 714	27 442	56 156	71	29 020	34 569	63 589
22	29 555	28 066	57 621	72	28 232	33 582	61 814
23	30 456	29 067	59 523	73	24 203	28 615	52 818
24	30 003	28 506	58 509	74	21 611	26 331	47 942
25	30 551	28 470	59 021	75	26 969	32 954	59 923
26	30 887	29 105	59 992	76	14 825	18 967	33 792
27	31 279	29 619	60 898	77	17 610	22 901	40 511
28	32 015	30 173	62 188	78	20 643	27 326	47 969
29	32 664	31 423	64 087	79	20 757	29 835	50 592
30	34 581	32 986	67 567	80	18 925	27 529	46 454
31	35 207	33 644	68 851	81	17 705	25 974	43 679
32	36 653	35 274	71 927	82	17 071	26 496	43 567
33	39 696	38 076	77 772	83	15 630	25 311	40 941
34	42 320	39 859	82 179	84	14 109	23 315	37 424
35	44 840	42 936	87 776	85	12 833	22 372	35 205
36	47 720	45 128	92 848	86	10 926	19 683	30 609
37	50 883	48 517	99 400	87	9 579	17 994	27 573
38	52 102	50 251	102 353	88	8 009	15 801	23 810
39	53 696	51 349	105 045	89	7 000	14 441	21 441
40	55 610	52 818	108 428	90	5 725	12 508	18 233
41	54 064	52 147	106 211	91	4 638	10 556	15 194
42	52 763	51 146	103 909	92	3 612	8 639	12 251
43	52 307	50 930	103 237	93	2 723	6 959	9 682
44	51 636	49 643	101 279	94	2 017	5 220	7 237
45	50 073	49 262	99 335	95 i més	3 708	11 713	15 421
46	48 743	47 885	96 628				
47	48 647	48 018	96 665				
48	49 460	48 544	98 004				
49	49 026	47 625	96 651				
				Catalunya	3 046 564	3 193 504	6 240 068

1.1 Població a 31 de desembre segons el sexe i l'edat. Catalunya. 2020. (16/18)

Edat	Homes	Dones	Total	Edat	Homes	Dones	Total
0	24 074	22 734	46 808	50	49 438	49 087	98 525
1	24 522	23 160	47 682	51	48 054	47 671	95 725
2	25 071	23 685	48 756	52	47 883	47 748	95 631
3	25 740	24 321	50 061	53	48 596	48 213	96 809
4	26 529	25 068	51 597	54	48 081	47 242	95 323
5	27 429	25 922	53 351	55	46 622	47 014	93 636
6	28 426	26 868	55 294	56	46 764	47 334	94 098
7	29 504	27 887	57 391	57	43 270	45 037	88 307
8	30 618	28 941	59 559	58	42 198	43 832	86 030
9	31 715	29 977	61 692	59	40 760	43 329	84 089
10	32 745	30 951	63 696	60	40 759	43 710	84 469
11	33 644	31 802	65 446	61	39 674	43 211	82 885
12	34 353	32 477	66 830	62	39 436	42 955	82 391
13	34 829	32 935	67 764	63	38 320	42 172	80 492
14	35 040	33 150	68 190	64	36 293	39 843	76 136
15	34 973	33 117	68 090	65	35 254	39 265	74 519
16	34 631	32 825	67 456	66	33 856	38 004	71 860
17	34 042	32 310	66 352	67	33 539	38 098	71 637
18	33 247	31 599	64 846	68	33 376	38 103	71 479
19	32 293	30 728	63 021	69	31 083	35 964	67 047
20	31 218	29 739	60 957	70	29 808	35 111	64 919
21	30 872	29 430	60 302	71	30 872	36 545	67 417
22	30 733	29 316	60 049	72	32 233	39 035	71 268
23	30 521	29 124	59 645	73	29 205	35 248	64 453
24	30 222	28 335	58 557	74	27 437	33 451	60 888
25	30 010	28 391	58 401	75	27 769	34 817	62 586
26	30 361	29 160	59 521	76	25 186	32 414	57 600
27	31 322	29 893	61 215	77	24 137	31 221	55 358
28	32 282	30 951	63 233	78	20 346	26 340	46 686
29	31 809	30 371	62 180	79	17 828	23 948	41 776
30	32 302	30 280	62 582	80	21 771	29 526	51 297
31	32 545	30 833	63 378	81	11 713	16 748	28 461
32	32 814	31 237	64 051	82	13 558	19 822	33 380
33	33 413	31 665	65 078	83	15 455	23 116	38 571
34	33 911	32 782	66 693	84	15 057	24 593	39 650
35	35 671	34 209	69 880	85	13 250	22 033	35 283
36	36 140	34 729	70 869	86	11 889	20 073	31 962
37	37 434	36 225	73 659	87	10 909	19 674	30 583
38	40 324	38 896	79 220	88	9 448	17 978	27 426
39	42 806	40 555	83 361	89	8 031	15 758	23 789
40	45 191	43 509	88 700	90	6 826	14 282	21 108
41	47 938	45 588	93 526	91	5 382	11 759	17 141
42	50 962	48 864	99 826	92	4 338	9 944	14 282
43	52 061	50 500	102 561	93	3 310	7 964	11 274
44	53 529	51 514	105 043	94	2 581	6 525	9 106
45	55 316	52 904	108 220	95 i més	5 727	16 050	21 777
46	53 697	52 171	105 868				
47	52 326	51 117	103 443				
48	51 793	50 845	102 638				
49	51 053	49 516	100 569				
				Catalunya	3 041 323	3 184 913	6 226 236

1.1 Població a 31 de desembre segons el sexe i l'edat. Catalunya. 2025. (17/18)

Edat	Homes	Dones	Total	Edat	Homes	Dones	Total
0	23 645	22 326	45 971	50	54 653	52 732	107 385
1	23 718	22 400	46 118	51	52 978	51 953	104 931
2	23 851	22 530	46 381	52	51 553	50 853	102 406
3	24 041	22 713	46 754	53	50 947	50 524	101 471
4	24 296	22 959	47 255	54	50 132	49 150	99 282
5	24 631	23 279	47 910	55	48 459	48 664	97 123
6	25 057	23 684	48 741	56	47 001	47 205	94 206
7	25 580	24 186	49 766	57	46 711	47 220	93 931
8	26 226	24 796	51 022	58	47 262	47 613	94 875
9	26 992	25 520	52 512	59	46 607	46 597	93 204
10	27 869	26 352	54 221	60	45 038	46 313	91 351
11	28 841	27 274	56 115	61	45 020	46 568	91 588
12	29 894	28 272	58 166	62	41 523	44 256	85 779
13	30 985	29 312	60 297	63	40 361	43 016	83 377
14	32 061	30 345	62 406	64	38 864	42 465	81 329
15	33 077	31 332	64 409	65	38 730	42 776	81 506
16	33 973	32 217	66 190	66	37 556	42 223	79 779
17	34 700	32 956	67 656	67	37 172	41 907	79 079
18	35 226	33 507	68 733	68	35 937	41 069	77 006
19	35 524	33 842	69 366	69	33 856	38 722	72 578
20	35 586	33 951	69 537	70	32 681	38 058	70 739
21	35 412	33 820	69 232	71	31 172	36 719	67 891
22	35 023	33 480	68 503	72	30 629	36 666	67 295
23	34 446	32 949	67 395	73	30 213	36 504	66 717
24	33 706	32 255	65 961	74	27 859	34 279	62 138
25	32 823	31 425	64 248	75	26 410	33 277	59 687
26	32 641	31 261	63 902	76	27 004	34 385	61 389
27	32 616	31 249	63 865	77	27 794	36 424	64 218
28	32 455	31 104	63 559	78	24 778	32 577	57 355
29	32 158	30 307	62 465	79	22 864	30 565	53 429
30	31 886	30 316	62 202	80	22 684	31 376	54 060
31	32 145	31 006	63 151	81	20 127	28 775	48 902
32	32 989	31 628	64 617	82	18 838	27 216	46 054
33	33 808	32 558	66 366	83	15 482	22 484	37 966
34	33 177	31 830	65 007	84	13 173	19 953	33 126
35	33 509	31 593	65 102	85	15 544	23 912	39 456
36	33 595	32 006	65 601	86	8 055	13 139	21 194
37	33 715	32 275	65 990	87	8 891	14 965	23 856
38	34 174	32 573	66 747	88	9 609	16 728	26 337
39	34 546	33 569	68 115	89	8 843	16 973	25 816
40	36 181	34 881	71 062	90	7 300	14 410	21 710
41	36 542	35 297	71 839	91	6 090	12 330	18 420
42	37 723	36 694	74 417	92	5 159	11 221	16 380
43	40 485	39 267	79 752	93	4 095	9 389	13 484
44	42 843	40 842	83 685	94	3 119	7 405	10 524
45	45 103	43 706	88 809	95 i més	7 514	19 740	27 254
46	47 725	45 705	93 430				
47	50 621	48 895	99 516				
48	51 618	50 461	102 079				
49	52 979	51 412	104 391				
				Catalunya	3 028 704	3 169 413	6 198 117

1.1 Població a 31 de desembre segons el sexe i l'edat. Catalunya. 2030. (18/18)

Edat	Homes	Dones	Total	Edat	Homes	Dones	Total
0	24 774	23 391	48 165	50	44 656	43 635	88 291
1	24 576	23 209	47 785	51	47 159	45 566	92 725
2	24 413	23 059	47 472	52	49 928	48 672	98 600
3	24 294	22 951	47 245	53	50 826	50 165	100 991
4	24 228	22 891	47 119	54	52 069	51 045	103 114
5	24 219	22 886	47 105	55	53 607	52 284	105 891
6	24 268	22 937	47 205	56	51 858	51 449	103 307
7	24 376	23 044	47 420	57	50 341	50 301	100 642
8	24 542	23 202	47 744	58	49 609	49 912	99 521
9	24 772	23 425	48 197	59	48 661	48 498	97 159
10	25 085	23 722	48 807	60	46 880	47 961	94 841
11	25 487	24 107	49 594	61	45 323	46 471	91 794
12	25 988	24 589	50 577	62	44 893	46 424	91 317
13	26 612	25 186	51 798	63	45 273	46 748	92 021
14	27 359	25 906	53 265	64	44 509	45 694	90 203
15	28 222	26 746	54 968	65	42 878	45 356	88 234
16	29 192	27 702	56 894	66	42 705	45 536	88 241
17	30 262	28 757	59 019	67	39 240	43 218	82 458
18	31 398	29 885	61 283	68	37 963	41 939	79 902
19	32 559	31 040	63 599	69	36 371	41 316	77 687
20	33 708	32 179	65 887	70	36 032	41 513	77 545
21	34 785	33 243	68 028	71	34 714	40 852	75 566
22	35 736	34 185	69 921	72	34 098	40 398	74 496
23	36 509	34 950	71 459	73	32 694	39 420	72 114
24	37 053	35 494	72 547	74	30 514	36 992	67 506
25	37 336	35 788	73 124	75	29 134	36 161	65 295
26	37 331	35 802	73 133	76	27 461	34 656	62 117
27	37 047	35 551	72 598	77	26 624	34 339	60 963
28	36 507	35 051	71 558	78	25 859	33 872	59 731
29	35 739	34 329	70 068	79	23 444	31 464	54 908
30	34 777	33 426	68 203	80	21 811	30 151	51 962
31	34 490	33 162	67 652	81	21 838	30 709	52 547
32	34 333	33 024	67 357	82	21 976	31 967	53 943
33	34 020	32 738	66 758	83	19 123	28 024	47 147
34	33 568	31 795	65 363	84	17 157	25 693	42 850
35	33 133	31 653	64 786	85	16 488	25 680	42 168
36	33 233	32 200	65 433	86	14 094	22 825	36 919
37	33 923	32 684	66 607	87	12 622	20 829	33 451
38	34 599	33 485	68 084	88	9 874	16 539	26 413
39	33 847	32 635	66 482	89	7 964	14 040	22 004
40	34 063	32 289	66 352	90	8 834	15 975	24 809
41	34 043	32 599	66 642	91	4 286	8 284	12 570
42	34 065	32 777	66 842	92	4 380	8 787	13 167
43	34 426	32 994	67 420	93	4 350	9 020	13 370
44	34 702	33 911	68 613	94	3 600	8 256	11 856
45	36 235	35 149	71 384	95 i més	9 222	22 516	31 738
46	36 513	35 502	72 015				
47	37 604	36 833	74 437				
48	40 255	39 334	79 589				
49	42 504	40 847	83 351				
				Catalunya	3 015 652	3 155 396	6 171 048

1.2 Població a 31 de desembre segons el sexe i el grup d'edat. Catalunya. 1997, 1998, 1999. (1/6)

Edats	1997			1998			1999		
	homes	dones	total	homes	dones	total	homes	dones	total
De 0 anys	28 832	27 205	56 037	29 256	27 605	56 861	29 570	27 904	57 474
D'1 a 4 anys	112 378	105 237	217 615	112 635	105 508	218 143	114 058	106 704	220 762
De 5 a 9 anys	144 838	135 165	280 003	144 122	134 613	278 735	142 964	133 967	276 931
De 10 a 14 anys	158 362	149 034	307 396	153 523	144 000	297 523	149 944	140 268	290 212
De 15 a 19 anys	212 448	199 101	411 549	197 714	185 651	383 365	185 019	174 232	359 251
De 20 a 24 anys	261 910	247 816	509 726	258 603	244 050	502 653	251 055	236 165	487 220
De 25 a 29 anys	254 095	243 195	497 290	256 792	245 252	502 044	260 889	248 603	509 492
De 30 a 34 anys	248 087	239 847	487 934	250 959	241 351	492 310	250 363	240 478	490 841
De 35 a 39 anys	224 204	227 059	451 263	225 847	227 827	453 674	231 237	230 843	462 080
De 40 a 44 anys	206 666	211 957	418 623	210 282	215 574	425 856	213 960	219 637	433 597
De 45 a 49 anys	198 496	205 489	403 985	195 426	202 205	397 631	194 955	201 870	396 825
De 50 a 54 anys	190 194	196 146	386 340	194 678	201 928	396 606	196 273	203 720	399 993
De 55 a 59 anys	146 449	150 377	296 826	155 595	160 060	315 655	169 746	175 556	345 302
De 60 a 64 anys	160 622	176 491	337 113	152 499	166 423	318 922	140 579	153 462	294 041
De 65 a 69 anys	147 109	173 628	320 737	148 868	175 205	324 073	149 434	174 546	323 980
De 70 a 74 anys	120 999	155 174	276 173	122 541	156 861	279 402	123 637	157 946	281 583
De 75 a 79 anys	80 444	122 070	202 514	85 766	126 974	212 740	91 291	132 763	224 054
De 80 a 84 anys	46 316	83 954	130 270	47 072	85 829	132 901	47 810	87 021	134 831
De 85 a 89 anys	23 073	50 325	73 398	23 825	52 295	76 120	24 731	53 957	78 688
De 90 a 94 anys	6 900	18 231	25 131	7 468	19 235	26 703	7 838	20 625	28 463
De 95 anys i més	1 219	3 735	4 954	1 326	4 005	5 331	1 403	4 244	5 647
Catalunya	2 973 641	3 121 236	6 094 877	2 974 797	3 122 451	6 097 248	2 976 756	3 124 511	6 101 267
Grans grups d'edat									
De menys de 15 anys	444 410	416 641	861 051	439 536	411 726	851 262	436 536	408 843	845 379
De 15 a 64 anys	2 103 171	2 097 478	4 200 649	2 098 395	2 090 321	4 188 716	2 094 076	2 084 566	4 178 642
De 65 anys i més	426 060	607 117	1 033 177	436 866	620 404	1 057 270	446 144	631 102	1 077 246
Altres grups d'edat									
De menys de 20 anys	656 858	615 742	1 272 600	637 250	597 377	1 234 627	621 555	583 075	1 204 630
De 20 a 59 anys	1 730 101	1 721 886	3 451 987	1 748 182	1 738 247	3 486 429	1 768 478	1 756 872	3 525 350
De 60 anys i més	586 682	783 608	1 370 290	589 365	786 827	1 376 192	586 723	784 564	1 371 287
De 80 anys i més	77 508	156 245	233 753	79 691	161 364	241 055	81 782	165 847	247 629

1.2 Població a 31 de desembre segons el sexe i el grup d'edat. Catalunya. 2000, 2001, 2002. (2/6)

Edats	2000			2001			2002		
	homes	dones	total	homes	dones	total	homes	dones	total
De 0 anys	30 053	28 361	58 414	31 232	29 478	60 710	32 263	30 453	62 716
D'1 a 4 anys	115 902	108 713	224 615	117 775	111 005	228 780	120 268	113 391	233 659
De 5 a 9 anys	141 883	133 294	275 177	141 649	132 627	274 276	141 365	132 298	273 663
De 10 a 14 anys	146 837	136 732	283 569	145 228	134 903	280 131	144 814	134 946	279 760
De 15 a 19 anys	174 827	164 554	339 381	165 505	156 601	322 106	158 370	149 392	307 762
De 20 a 24 anys	239 262	225 637	464 899	227 141	213 773	440 914	214 248	201 450	415 698
De 25 a 29 anys	265 270	251 303	516 573	266 217	252 259	518 476	264 991	250 933	515 924
De 30 a 34 anys	251 534	241 494	493 028	252 961	242 812	495 773	254 724	244 574	499 298
De 35 a 39 anys	235 386	233 059	468 445	241 255	236 004	477 259	246 220	239 501	485 721
De 40 a 44 anys	217 347	222 924	440 271	219 675	225 258	444 933	221 416	225 706	447 122
De 45 a 49 anys	197 779	204 659	402 438	200 457	207 222	407 679	202 879	210 018	412 897
De 50 a 54 anys	193 324	201 356	394 680	192 965	201 796	394 761	193 448	202 745	396 193
De 55 a 59 anys	170 250	177 393	347 643	177 341	185 137	362 478	183 144	192 221	375 365
De 60 a 64 anys	144 598	155 570	300 168	139 236	147 866	287 102	138 203	146 341	284 544
De 65 a 69 anys	148 755	172 903	321 658	149 301	173 852	323 153	147 701	169 966	317 667
De 70 a 74 anys	125 838	160 278	286 116	127 351	161 401	288 752	129 753	164 108	293 861
De 75 a 79 anys	95 232	136 028	231 260	97 435	139 282	236 717	98 836	140 505	239 341
De 80 a 84 anys	49 732	90 930	140 662	53 910	95 527	149 437	57 921	100 709	158 630
De 85 a 89 anys	25 562	55 298	80 860	26 218	56 281	82 499	26 664	57 116	83 780
De 90 a 94 anys	8 321	22 066	30 387	8 689	23 159	31 848	9 259	24 585	33 844
De 95 anys i més	1 610	4 632	6 242	1 678	4 975	6 653	1 769	5 371	7 140
Catalunya	2 979 302	3 127 184	6 106 486	2 983 219	3 131 218	6 114 437	2 988 256	3 136 329	6 124 585
Grans grups d'edat									
De menys de 15 anys	434 675	407 100	841 775	435 884	408 013	843 897	438 710	411 088	849 798
De 15 a 64 anys	2 089 577	2 077 949	4 167 526	2 082 753	2 068 728	4 151 481	2 077 643	2 062 881	4 140 524
De 65 anys i més	455 050	642 135	1 097 185	464 582	654 477	1 119 059	471 903	662 360	1 134 263
Altres grups d'edat									
De menys de 20 anys	609 502	571 654	1 181 156	601 389	564 614	1 166 003	597 080	560 480	1 157 560
De 20 a 59 anys	1 770 152	1 757 825	3 527 977	1 778 012	1 764 261	3 542 273	1 781 070	1 767 148	3 548 218
De 60 anys i més	599 648	797 705	1 397 353	603 818	802 343	1 406 161	610 106	808 701	1 418 807
De 80 anys i més	85 225	172 926	258 151	90 495	179 942	270 437	95 613	187 781	283 394

1.2 Població a 31 de desembre segons el sexe i el grup d'edat. Catalunya. 2003, 2004, 2005. (3/6)

Edats	2003			2004			2005		
	homes	dones	total	homes	dones	total	homes	dones	total
De 0 anys	33 104	31 250	64 354	33 718	31 833	65 551	34 078	32 177	66 255
D'1 a 4 anys	123 363	116 348	239 711	126 977	119 798	246 775	130 719	123 375	254 094
De 5 a 9 anys	142 254	133 217	275 471	144 168	134 937	279 105	146 670	137 632	284 302
De 10 a 14 anys	144 279	134 607	278 886	143 286	134 161	277 447	142 366	133 691	276 057
De 15 a 19 anys	153 723	144 578	298 301	150 303	141 038	291 341	147 341	137 685	285 026
De 20 a 24 anys	199 785	188 305	388 090	187 284	177 116	364 400	177 251	167 639	344 890
De 25 a 29 anys	262 200	247 771	509 971	255 034	240 359	495 393	243 559	230 245	473 804
De 30 a 34 anys	257 888	247 158	505 046	262 354	250 964	513 318	267 090	254 118	521 208
De 35 a 39 anys	249 375	241 332	490 707	249 067	240 769	489 836	250 490	242 081	492 571
De 40 a 44 anys	223 228	226 671	449 899	228 696	229 846	458 542	232 945	232 229	465 174
De 45 a 49 anys	206 560	213 732	420 292	210 285	217 875	428 160	213 727	221 256	434 983
De 50 a 54 anys	190 610	199 630	390 240	190 274	199 398	389 672	193 133	202 242	395 375
De 55 a 59 anys	187 588	197 952	385 540	189 219	199 761	388 980	186 484	197 511	383 995
De 60 a 64 anys	146 888	155 796	302 684	160 183	170 844	331 027	160 805	172 704	333 509
De 65 a 69 anys	140 339	160 366	300 705	129 443	147 957	277 400	133 367	150 105	283 472
De 70 a 74 anys	131 551	165 766	297 317	132 260	165 271	297 531	131 883	163 870	295 753
De 75 a 79 anys	100 424	142 313	242 737	101 641	143 560	245 201	103 789	145 977	249 766
De 80 a 84 anys	62 038	105 148	167 186	66 240	110 229	176 469	69 322	113 324	182 646
De 85 a 89 anys	27 313	58 863	86 176	27 946	60 109	88 055	29 380	63 399	92 779
De 90 a 94 anys	9 648	25 725	35 373	10 073	26 776	36 849	10 511	27 699	38 210
De 95 anys i més	1 940	5 740	7 680	2 044	6 236	8 280	2 216	6 786	9 002
Catalunya	2 994 098	3 142 268	6 136 366	3 000 495	3 148 837	6 149 332	3 007 126	3 155 745	6 162 871
Grans grups d'edat									
De menys de 15 anys	443 000	415 422	858 422	448 149	420 729	868 878	453 833	426 875	880 708
De 15 a 64 anys	2 077 845	2 062 925	4 140 770	2 082 699	2 067 970	4 150 669	2 072 825	2 057 710	4 130 535
De 65 anys i més	473 253	663 921	1 137 174	469 647	660 138	1 129 785	480 468	671 160	1 151 628
Altres grups d'edat									
De menys de 20 anys	596 723	560 000	1 156 723	598 452	561 767	1 160 219	601 174	564 560	1 165 734
De 20 a 59 anys	1 777 234	1 762 551	3 539 785	1 772 213	1 756 088	3 528 301	1 764 679	1 747 321	3 512 000
De 60 anys i més	620 141	819 717	1 439 858	629 830	830 982	1 460 812	641 273	843 864	1 485 137
De 80 anys i més	100 939	195 476	296 415	106 303	203 350	309 653	111 429	211 208	322 637

1.2 Població a 31 de desembre segons el sexe i el grup d'edat. Catalunya. 2006, 2007, 2008. (4/6)

Edats	2006			2007			2008		
	homes	dones	total	homes	dones	total	homes	dones	total
De 0 anys	34 152	32 246	66 398	33 948	32 054	66 002	33 486	31 618	65 104
D'1 a 4 anys	133 627	126 155	259 782	135 573	128 014	263 587	136 474	128 875	265 349
De 5 a 9 anys	149 874	141 233	291 107	153 533	144 767	298 300	157 595	148 675	306 270
De 10 a 14 anys	142 266	133 205	275 471	142 098	133 026	275 124	143 091	134 071	277 162
De 15 a 19 anys	145 856	136 011	281 867	145 547	136 189	281 736	145 118	135 975	281 093
De 20 a 24 anys	168 054	159 850	327 904	161 039	152 777	313 816	156 518	148 098	304 616
De 25 a 29 anys	231 694	218 695	450 389	219 015	206 630	425 645	204 752	193 697	398 449
De 30 a 34 anys	268 373	255 476	523 849	267 479	254 519	521 998	265 033	251 708	516 741
De 35 a 39 anys	252 155	243 661	495 816	254 145	245 667	499 812	257 525	248 484	506 009
De 40 a 44 anys	238 877	235 319	474 196	243 918	238 946	482 864	247 187	240 917	488 104
De 45 a 49 anys	216 126	223 682	439 808	217 955	224 237	442 192	219 862	225 306	445 168
De 50 a 54 anys	195 849	204 859	400 708	198 320	207 717	406 037	202 023	211 474	413 497
De 55 a 59 anys	186 230	198 000	384 230	186 817	199 007	385 824	184 237	196 064	380 301
De 60 a 64 anys	167 521	180 253	347 774	173 068	187 177	360 245	177 415	192 835	370 250
De 65 a 69 anys	128 605	142 793	271 398	127 847	141 430	269 277	136 006	150 635	286 641
De 70 a 74 anys	132 609	164 925	297 534	131 405	161 382	292 787	125 004	152 380	277 384
De 75 a 79 anys	105 364	147 257	252 621	107 635	149 965	257 600	109 423	151 722	261 145
De 80 a 84 anys	71 261	116 387	187 648	72 567	117 756	190 323	74 065	119 646	193 711
De 85 a 89 anys	32 197	67 028	99 225	34 842	71 092	105 934	37 512	74 622	112 134
De 90 a 94 anys	10 823	28 341	39 164	11 087	29 025	40 112	11 444	30 217	41 661
De 95 anys i més	2 317	7 191	9 508	2 485	7 748	10 233	2 622	8 190	10 812
Catalunya	3 013 830	3 162 567	6 176 397	3 020 323	3 169 125	6 189 448	3 026 392	3 175 209	6 201 601
Grans grups d'edat									
De menys de 15 anys	459 919	432 839	892 758	465 152	437 861	903 013	470 646	443 239	913 885
De 15 a 64 anys	2 070 735	2 055 806	4 126 541	2 067 303	2 052 866	4 120 169	2 059 670	2 044 558	4 104 228
De 65 anys i més	483 176	673 922	1 157 098	487 868	678 398	1 166 266	496 076	687 412	1 183 488
Altres grups d'edat									
De menys de 20 anys	605 775	568 850	1 174 625	610 699	574 050	1 184 749	615 764	579 214	1 194 978
De 20 a 59 anys	1 757 358	1 739 542	3 496 900	1 748 688	1 729 500	3 478 188	1 737 137	1 715 748	3 452 885
De 60 anys i més	650 697	854 175	1 504 872	660 936	865 575	1 526 511	673 491	880 247	1 553 738
De 80 anys i més	116 598	218 947	335 545	120 981	225 621	346 602	125 643	232 675	358 318

1.2 Població a 31 de desembre segons el sexe i el grup d'edat. Catalunya. 2009, 2010, 2015. (5/6)

Edats	2009			2010			2015		
	homes	dones	total	homes	dones	total	homes	dones	total
De 0 anys	32 801	30 972	63 773	31 937	30 156	62 093	26 914	25 414	52 328
D'1 a 4 anys	136 302	128 722	265 024	135 091	127 583	262 674	118 434	111 876	230 310
De 5 a 9 anys	161 946	152 846	314 792	166 159	156 875	323 034	168 868	159 547	328 415
De 10 a 14 anys	145 100	135 898	280 998	147 687	138 678	286 365	167 485	158 229	325 714
De 15 a 19 anys	144 228	135 646	279 874	143 407	135 281	278 688	149 044	140 610	289 654
De 20 a 24 anys	153 232	144 697	297 929	150 401	141 466	291 867	147 249	139 905	287 154
De 25 a 29 anys	192 460	182 709	375 169	182 651	173 434	356 085	157 396	148 790	306 186
De 30 a 34 anys	258 243	244 622	502 865	247 169	234 817	481 986	188 457	179 839	368 296
De 35 a 39 anys	262 214	252 515	514 729	267 204	255 900	523 104	249 241	238 181	487 422
De 40 a 44 anys	247 065	240 518	487 583	248 663	241 973	490 636	266 380	256 684	523 064
De 45 a 49 anys	225 367	228 563	453 930	229 680	231 032	460 712	245 949	241 334	487 283
De 50 a 54 anys	205 769	215 655	421 424	209 245	219 081	428 326	225 506	229 273	454 779
De 55 a 59 anys	184 047	195 938	379 985	186 918	198 817	385 735	203 158	215 920	419 078
De 60 a 64 anys	179 097	194 685	373 782	176 671	192 603	369 274	178 039	194 509	372 548
De 65 a 69 anys	148 341	165 205	313 546	149 191	167 145	316 336	164 787	186 946	351 733
De 70 a 74 anys	115 390	140 665	256 055	119 274	142 935	262 209	134 643	159 953	294 596
De 75 a 79 anys	110 256	151 456	261 712	110 218	150 408	260 626	100 804	131 983	232 787
De 80 a 84 anys	75 300	121 078	196 378	77 247	123 531	200 778	83 440	128 625	212 065
De 85 a 89 anys	40 175	78 511	118 686	42 178	81 101	123 279	48 347	90 291	138 638
De 90 a 94 anys	11 798	31 117	42 915	12 555	33 213	45 768	18 715	43 882	62 597
De 95 anys i més	2 752	8 659	11 411	2 906	9 095	12 001	3 708	11 713	15 421
Catalunya	3 031 883	3 180 677	6 212 560	3 036 452	3 185 124	6 221 576	3 046 564	3 193 504	6 240 068
Grans grups d'edat									
De menys de 15 anys	476 149	448 438	924 587	480 874	453 292	934 166	481 701	455 066	936 767
De 15 a 64 anys	2 051 722	2 035 548	4 087 270	2 042 009	2 024 404	4 066 413	2 010 419	1 985 045	3 995 464
De 65 anys i més	504 012	696 691	1 200 703	513 569	707 428	1 220 997	554 444	753 393	1 307 837
Altres grups d'edat									
De menys de 20 anys	620 377	584 084	1 204 461	624 281	588 573	1 212 854	630 745	595 676	1 226 421
De 20 a 59 anys	1 728 397	1 705 217	3 433 614	1 721 931	1 696 520	3 418 451	1 683 336	1 649 926	3 333 262
De 60 anys i més	683 109	891 376	1 574 485	690 240	900 031	1 590 271	732 483	947 902	1 680 385
De 80 anys i més	130 025	239 365	369 390	134 886	246 940	381 826	154 210	274 511	428 721

1.2 Població a 31 de desembre segons el sexe i el grup d'edat. Catalunya. 2020, 2025, 2030. (6/6)

Edats	2020			2025			2030		
	homes	dones	total	homes	dones	total	homes	dones	total
De 0 anys	24 074	22 734	46 808	23 645	22 326	45 971	24 774	23 391	48 165
D'1 a 4 anys	101 862	96 234	198 096	95 906	90 602	186 508	97 511	92 110	189 621
De 5 a 9 anys	147 692	139 595	287 287	128 486	121 465	249 951	122 177	115 494	237 671
De 10 a 14 anys	170 611	161 315	331 926	149 650	141 555	291 205	130 531	123 510	254 041
De 15 a 19 anys	169 186	160 579	329 765	172 500	163 854	336 354	151 633	144 130	295 763
De 20 a 24 anys	153 566	145 944	299 510	174 173	166 455	340 628	177 791	170 051	347 842
De 25 a 29 anys	155 784	148 766	304 550	162 693	155 346	318 039	183 960	176 521	360 481
De 30 a 34 anys	164 985	156 797	321 782	164 005	157 338	321 343	171 188	164 145	335 333
De 35 a 39 anys	192 375	184 614	376 989	169 539	162 016	331 555	168 735	162 657	331 392
De 40 a 44 anys	249 681	239 975	489 656	193 774	186 981	380 755	171 299	164 570	335 869
De 45 a 49 anys	264 185	256 553	520 738	248 046	240 179	488 225	193 111	187 665	380 776
De 50 a 54 anys	242 052	239 961	482 013	260 263	255 212	515 475	244 638	239 083	483 721
De 55 a 59 anys	219 614	226 546	446 160	236 040	237 299	473 339	254 076	252 444	506 520
De 60 a 64 anys	194 482	211 891	406 373	210 806	222 618	433 424	226 878	233 298	460 176
De 65 a 69 anys	167 108	189 434	356 542	183 251	206 697	389 948	199 157	217 365	416 522
De 70 a 74 anys	149 555	179 390	328 945	152 554	182 226	334 780	168 052	199 175	367 227
De 75 a 79 anys	115 266	148 740	264 006	128 850	167 228	296 078	132 522	170 492	303 014
De 80 a 84 anys	77 554	113 805	191 359	90 304	129 804	220 108	101 905	146 544	248 449
De 85 a 89 anys	53 527	95 516	149 043	50 942	85 717	136 659	61 042	99 913	160 955
De 90 a 94 anys	22 437	50 474	72 911	25 763	54 755	80 518	25 450	50 322	75 772
De 95 anys i més	5 727	16 050	21 777	7 514	19 740	27 254	9 222	22 516	31 738
Catalunya	3 041 323	3 184 913	6 226 236	3 028 704	3 169 413	6 198 117	3 015 652	3 155 396	6 171 048
Grans grups d'edat									
De menys de 15 anys	444 239	419 878	864 117	397 687	375 948	773 635	374 993	354 505	729 498
De 15 a 64 anys	2 005 910	1 971 626	3 977 536	1 991 839	1 947 298	3 939 137	1 943 309	1 894 564	3 837 873
De 65 anys i més	591 174	793 409	1 384 583	639 178	846 167	1 485 345	697 350	906 327	1 603 677
Altres grups d'edat									
De menys de 20 anys	613 425	580 457	1 193 882	570 187	539 802	1 109 989	526 626	498 635	1 025 261
De 20 a 59 anys	1 642 242	1 599 156	3 241 398	1 608 533	1 560 826	3 169 359	1 564 798	1 517 136	3 081 934
De 60 anys i més	785 656	1 005 300	1 790 956	849 984	1 068 785	1 918 769	924 228	1 139 625	2 063 853
De 80 anys i més	159 245	275 845	435 090	174 523	290 016	464 539	197 619	319 295	516 91

1.3 Indicadors de la població. Catalunya. 1997, 2000, 2005, 2010, 2015, 2020, 2025 i 2030. Evolució per grups d'edats.

	1997	2000	2005	2010	2015	2020	2025	2030
Percentatges de població								
per grups quinquennals d'edat								
de 0 a 4 anys	100	100	100	100	100	100	100	100
de 5 a 9 anys	4,5	4,6	5,2	5,2	4,5	3,9	3,8	3,9
de 10 a 14 anys	4,6	4,5	4,6	5,2	5,3	4,6	4,0	3,9
de 15 a 19 anys	5,0	4,6	4,5	4,6	5,2	5,3	4,7	4,1
de 20 a 24 anys	6,8	5,6	4,6	4,5	4,6	5,3	5,4	4,8
de 25 a 29 anys	8,4	7,6	5,6	4,7	4,6	4,8	5,5	5,6
de 30 a 34 anys	8,2	8,5	7,7	5,7	4,9	4,9	5,1	5,8
de 35 a 39 anys	8,0	8,1	8,5	7,7	5,9	5,2	5,2	5,4
de 40 a 44 anys	7,4	7,7	8,0	8,4	7,8	6,1	5,3	5,4
de 45 a 49 anys	6,9	7,2	7,5	7,9	8,4	7,9	6,1	5,4
de 50 a 54 anys	6,6	6,6	7,1	7,4	7,8	8,4	7,9	6,2
de 55 a 59 anys	6,3	6,5	6,4	6,9	7,3	7,7	8,3	7,8
de 60 a 64 anys	4,9	5,7	6,2	6,2	6,7	7,2	7,6	8,2
de 65 a 69 anys	5,5	4,9	5,4	5,9	6,0	6,5	7,0	7,5
de 70 a 74 anys	5,3	5,3	4,6	5,1	5,6	5,7	6,3	6,7
de 75 a 79 anys	4,5	4,7	4,8	4,2	4,7	5,3	5,4	6,0
de 80 a 84 anys	3,3	3,8	4,1	4,2	3,7	4,2	4,8	4,9
de 85 a 89 anys	2,1	2,3	3,0	3,2	3,4	3,1	3,6	4,0
de 90 a 94 anys	1,2	1,3	1,5	2,0	2,2	2,4	2,2	2,6
de 95 anys i més	0,4	0,5	0,6	0,7	1,0	1,2	1,3	1,2
	0,1	0,1	0,1	0,2	0,2	0,3	0,4	0,5
Percentatges de població								
per grans grups d'edat								
de menys de 15 anys	100,0	100,0	100,0	100,0	100,0	100,0	100,0	100,0
de 15 a 64 anys	14,1	13,8	14,3	15,0	15,0	13,9	12,5	11,8
de 65 anys i més	68,9	68,2	67,0	65,4	64,0	63,9	63,6	62,2
	17,0	18,0	18,7	19,6	21,0	22,2	24,0	26,0
Indicadors d'estructura d'edats								
índex d'envelliment								
nombre d'hab. de 65 anys i més per 100 hab. de menys de 15 anys	120	130	131	131	140	160	192	220
índex de sobreenvelliment								
nombre d'hab. de 85 anys i més per 100 hab. de 65 anys i més	10	11	12	15	17	18	16	17
índex de dependència juvenil								
nombre d'hab. de menys de 15 anys per 100 hab. de 15 a 64 anys	20	20	21	23	23	22	20	19
índex de dependència senil								
nombre d'hab. de 65 anys i més per 100 hab. de 15 a 64 anys	25	26	28	30	33	35	38	42
índex de dependència global								
nombre d'hab. de 65 anys i més i < 15 anys per 100 hab. de 15 a 64 anys	45	47	49	53	56	57	57	61
índex de recanvi de la població d'edats actives								
nombre d'hab. de 60 a 64 anys per 100 hab. de 15 a 19 anys	82	88	117	133	129	123	129	156
relació nens per dones en edat fèrtil								
nombre d'hab. de 0 a 4 anys per 100 dones de 15 a 49 anys	17	18	22	23	21	19	19	20
edat mitjana								
edat mitjana de la població de 16 a 64 anys	40,1	41,0	42,0	42,9	43,9	45,0	46,1	47,0
	38,6	39,1	40,3	41,4	42,2	42,5	42,6	42,6

1.3.a Població de Catalunya per sexe i edat. 1997.

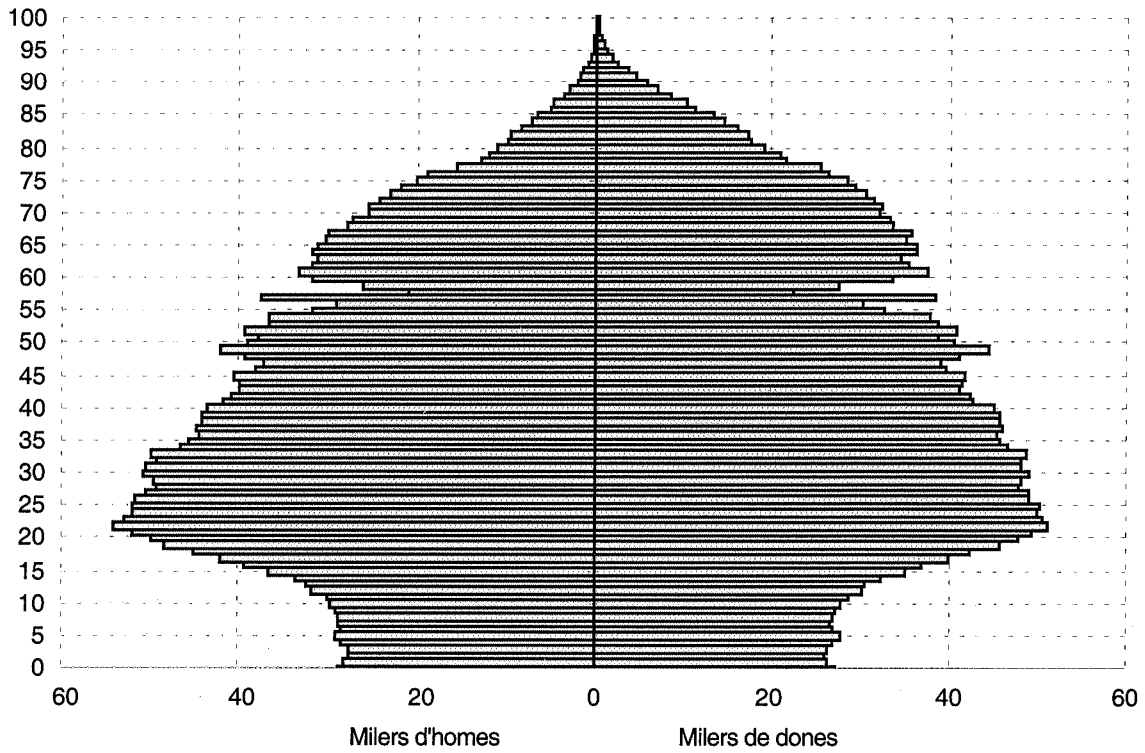

1.3.b Població de Catalunya per sexe i edat. 2000.

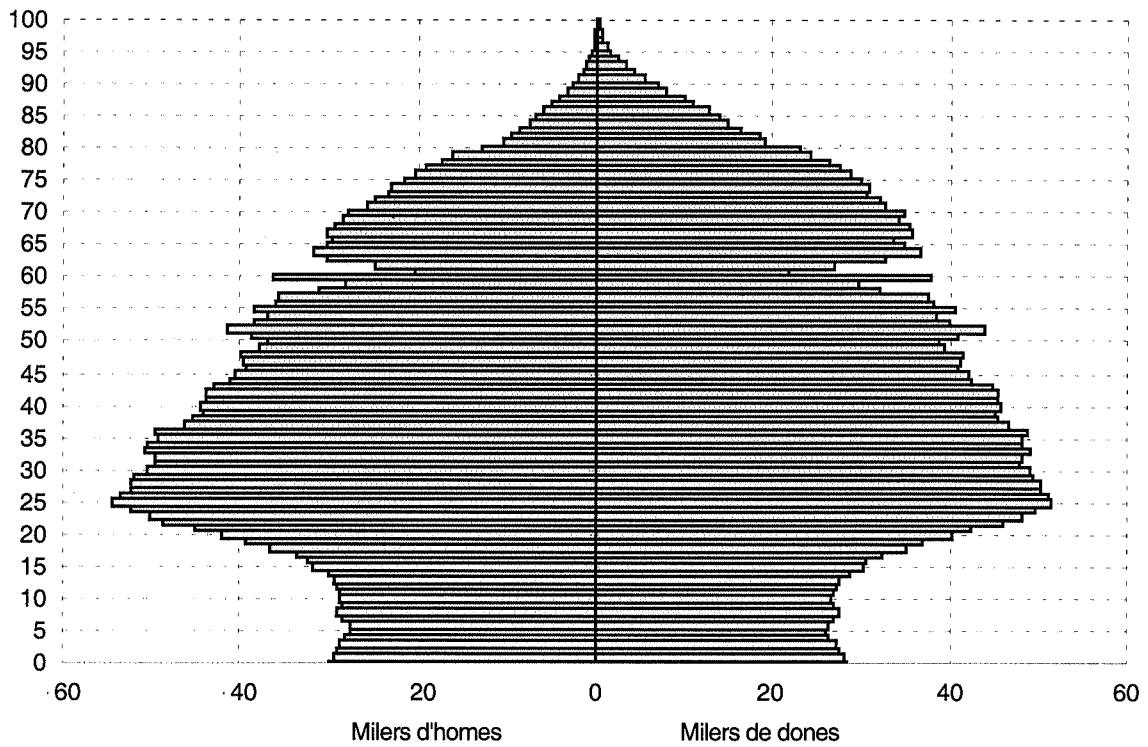

1.3.c Població de Catalunya per sexe i edat. 2005.

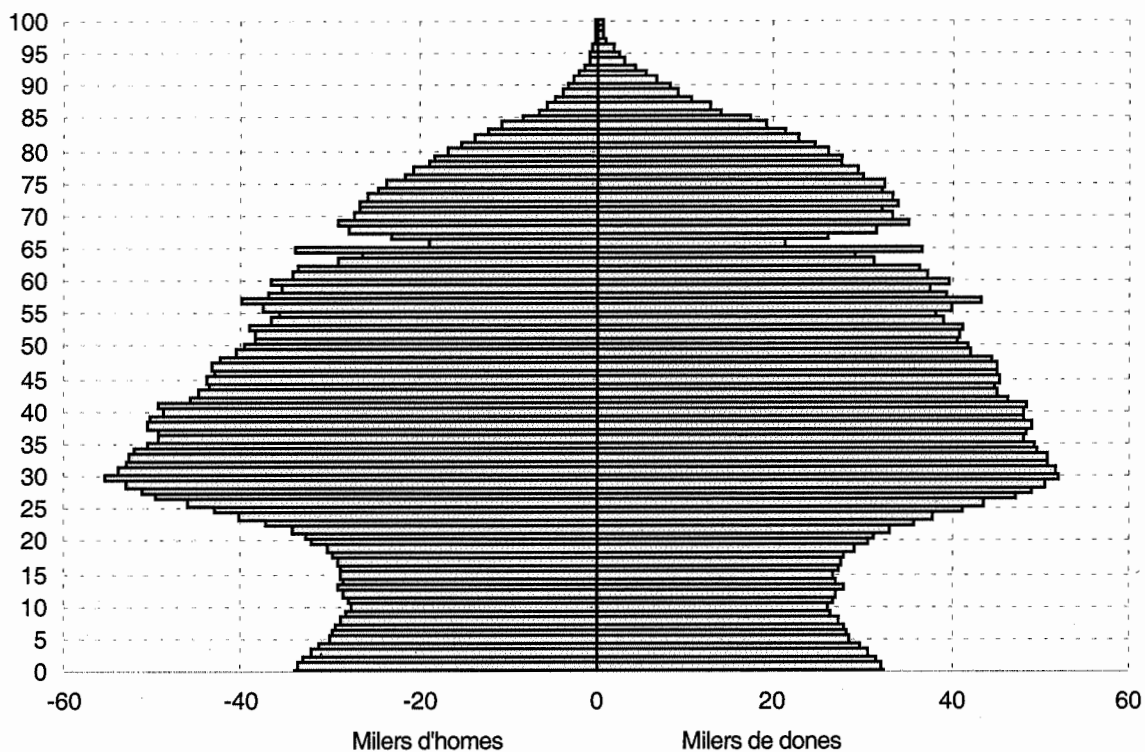

1.3.d Població de Catalunya per sexe i edat. 2010.

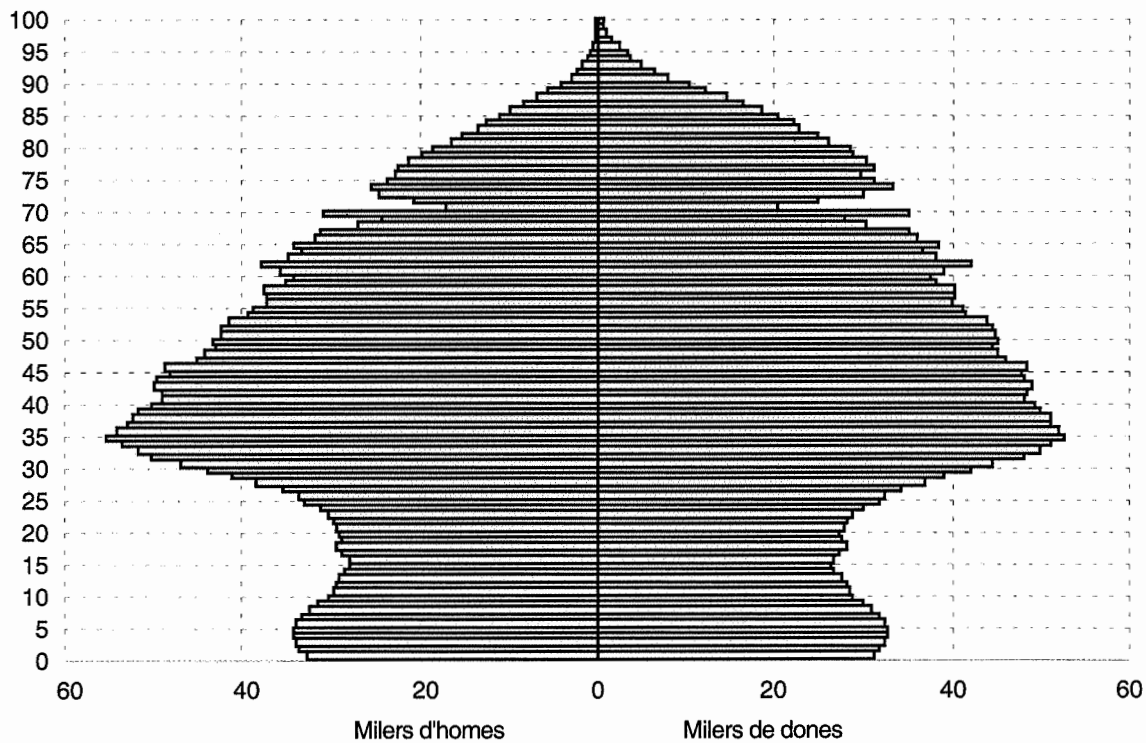

1.3.e Població de Catalunya per sexe i edat. 2020.

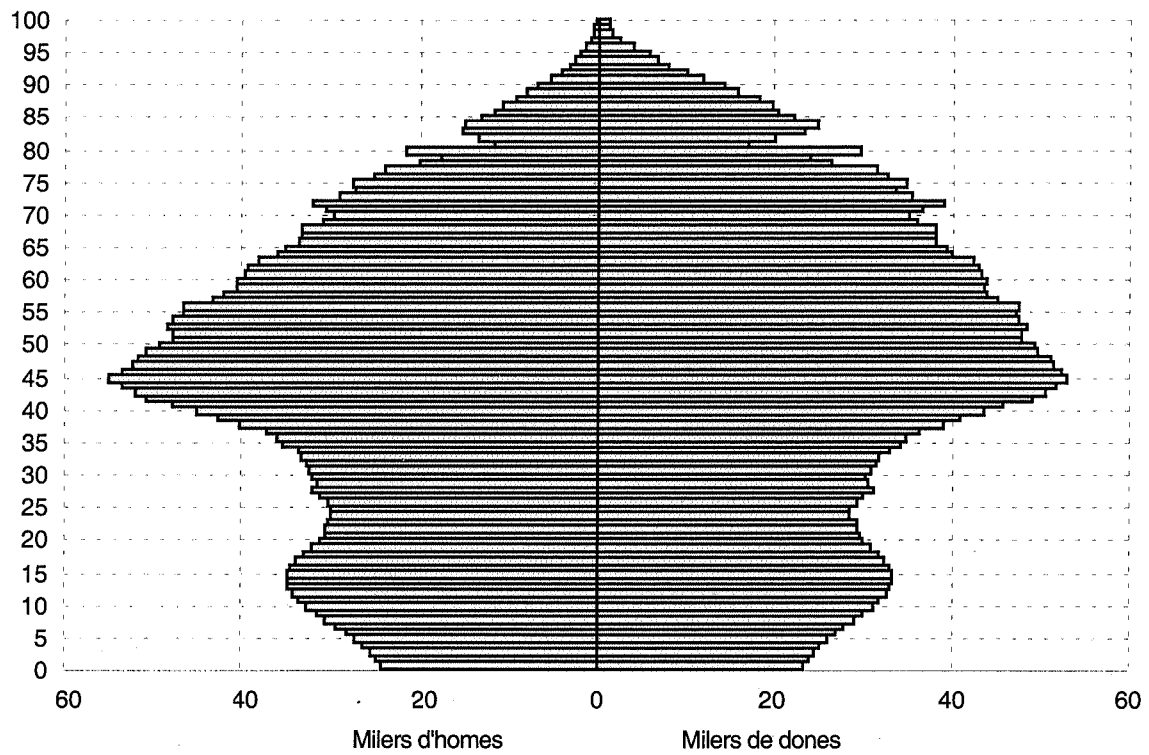

1.3.f Població de Catalunya per sexe i edat. 2030.

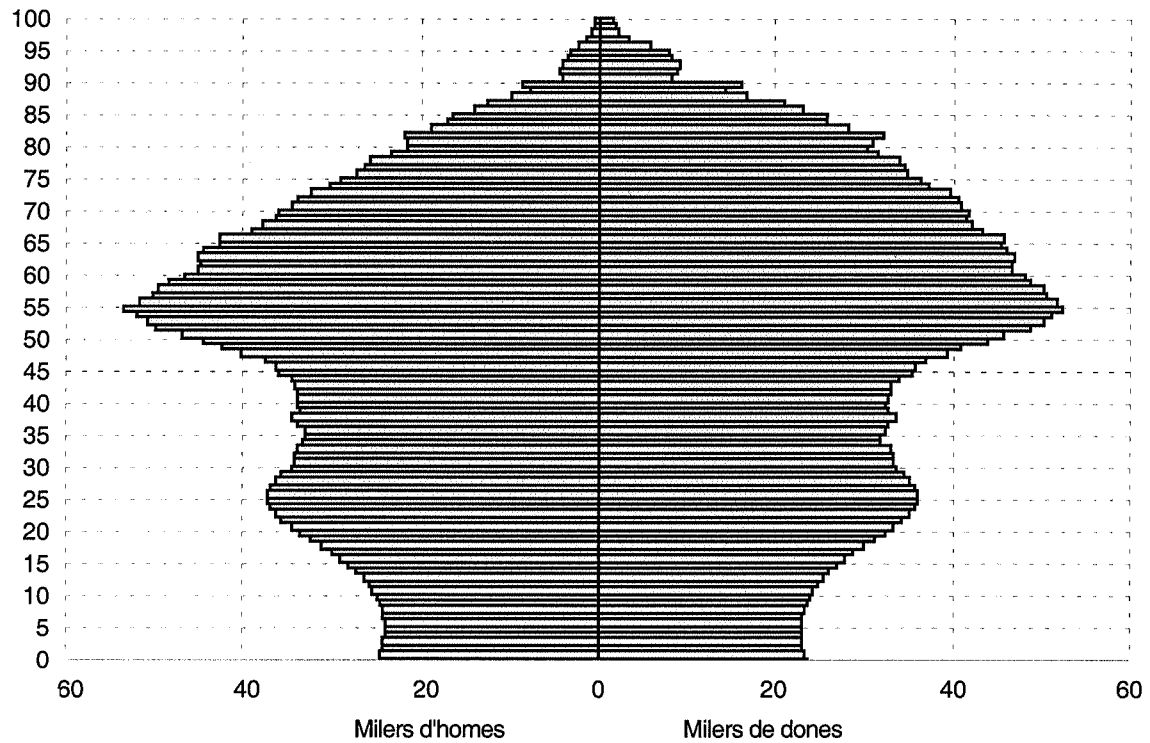

1.4 Projecció dels components del creixement demogràfic. Catalunya. 1997-2030.

Nombres absoluts

Any	Naixements	Defuncions	Creixement natural	Creixement migratori	Creixement total
1997	56 004	54 008	1 996	- 872	1 124
1998	56 805	54 272	2 533	- 167	2 366
1999	57 379	54 888	2 491	1 524	4 015
2000	58 293	55 497	2 796	2 410	5 206
2001	60 558	56 092	4 466	3 478	7 944
2002	62 531	56 749	5 782	4 376	10 158
2003	64 139	57 397	6 742	5 032	11 774
2004	65 315	57 950	7 365	5 622	12 987
2005	65 990	58 647	7 343	6 180	13 523
2006	66 113	59 243	6 870	6 662	13 532
2007	65 711	59 852	5 859	7 193	13 052
2008	64 801	60 498	4 303	7 852	12 155
2009	63 453	61 079	2 374	8 574	10 948
2010	61 767	62 016	- 249	9 261	9 012
2011-2015	279 238	319 237	-39 999	58 517	18 518
2016-2020	240 944	332 245	-91 301	77 464	-13 837
2021-2025	228 386	340 605	-112 219	84 103	-28 116
2026-2030	233 497	348 088	-114 591	87 507	-27 084

Taxa per mil habitants

Any	Natalitat	Mortalitat	Creixement natural	Creixement migratori	Creixement total
1997	9,2	8,9	0,3	-0,1	0,2
1998	9,3	8,9	0,4	0,0	0,4
1999	9,4	9,0	0,4	0,2	0,7
2000	9,6	9,1	0,5	0,4	0,9
2001	9,9	9,2	0,7	0,6	1,3
2002	10,2	9,3	0,9	0,7	1,7
2003	10,5	9,4	1,1	0,8	1,9
2004	10,6	9,4	1,2	0,9	2,1
2005	10,7	9,5	1,2	1,0	2,2
2006	10,7	9,6	1,1	1,1	2,2
2007	10,6	9,7	0,9	1,2	2,1
2008	10,5	9,8	0,7	1,3	2,0
2009	10,2	9,8	0,4	1,4	1,8
2010	9,9	10,0	0,0	1,5	1,4
2011-2015	9,0	10,2	-1,3	1,9	0,6
2016-2020	7,7	10,7	-2,9	2,5	-0,4
2021-2025	7,4	11,0	-3,6	2,7	-0,9
2026-2030	7,6	11,3	-3,7	2,8	-0,9

2. Escenari central

2.1 Població a 31 de desembre segons el sexe i l'edat. Catalunya. 1997. (1/18)

Edat	Homes	Dones	Total	Edat	Homes	Dones	Total
0	29 877	28 194	58 071	50	39 270	40 321	79 591
1	28 275	26 157	54 432	51	37 855	38 697	76 552
2	27 789	25 929	53 718	52	39 480	40 828	80 308
3	27 867	26 400	54 267	53	36 932	38 559	75 491
4	28 549	26 843	55 392	54	36 672	37 771	74 443
5	29 257	27 624	56 881	55	32 095	32 436	64 531
6	28 583	26 842	55 425	56	29 330	30 139	59 469
7	28 900	26 570	55 470	57	37 727	38 276	76 003
8	29 010	26 967	55 977	58	21 184	22 200	43 384
9	29 193	27 257	56 450	59	26 100	27 333	53 433
10	29 743	27 608	57 351	60	31 835	33 324	65 159
11	30 231	28 669	58 900	61	33 384	37 256	70 640
12	32 007	30 064	62 071	62	31 875	35 284	67 159
13	32 544	30 618	63 162	63	31 407	34 314	65 721
14	33 929	32 164	66 093	64	32 078	36 315	68 393
15	36 941	34 902	71 843	65	31 318	36 215	67 533
16	39 593	36 707	76 300	66	30 395	35 053	65 448
17	42 208	39 840	82 048	67	29 997	35 641	65 638
18	45 255	42 172	87 427	68	28 018	33 545	61 563
19	48 658	45 750	94 408	69	27 315	33 177	60 492
20	50 178	47 753	97 931	70	25 720	31 865	57 585
21	52 138	49 156	101 294	71	25 654	32 256	57 910
22	54 477	50 957	105 434	72	24 318	31 425	55 743
23	53 310	50 621	103 931	73	23 305	30 414	53 719
24	52 385	49 930	102 315	74	21 911	29 207	51 118
25	52 318	50 026	102 344	75	20 278	28 308	48 586
26	52 015	49 006	101 021	76	19 122	26 257	45 379
27	50 750	48 890	99 640	77	15 679	25 208	40 887
28	49 690	47 723	97 413	78	13 081	21 338	34 419
29	49 907	48 090	97 997	79	12 179	20 912	33 091
30	51 063	48 842	99 905	80	11 024	18 975	29 999
31	50 881	48 085	98 966	81	10 017	17 500	27 517
32	49 649	48 092	97 741	82	9 543	17 132	26 675
33	50 176	48 672	98 848	83	8 284	15 867	24 151
34	46 681	46 479	93 160	84	7 339	14 365	21 704
35	45 866	45 430	91 296	85	6 528	13 371	19 899
36	44 658	45 126	89 784	86	5 169	11 214	16 383
37	45 075	45 768	90 843	87	4 686	10 264	14 950
38	44 291	45 464	89 755	88	3 527	8 525	12 052
39	44 488	45 431	89 919	89	3 079	6 812	9 891
40	43 681	44 832	88 513	90	2 178	5 700	7 878
41	41 814	42 554	84 368	91	1 651	4 473	6 124
42	41 103	42 176	83 279	92	1 493	3 576	5 069
43	39 978	41 052	81 030	93	884	2 510	3 394
44	40 172	41 424	81 596	94	658	1 892	2 550
45	40 607	41 715	82 322	95 i més	1 209	3 704	4 913
46	38 416	39 633	78 049				
47	37 503	38 991	76 494				
48	39 650	40 969	80 619				
49	42 357	44 230	86 587				
				Catalunya	2 976 469	3 124 148	6 100 617

2.1 Població a 31 de desembre segons el sexe i l'edat. Catalunya. 1998. (2/18)

Edat	Homes	Dones	Total	Edat	Homes	Dones	Total
0	31 338	29 572	60 910	50	42 132	44 113	86 245
1	29 890	28 189	58 079	51	39 049	40 205	79 254
2	28 294	26 158	54 452	52	37 632	38 576	76 208
3	27 807	25 929	53 736	53	39 228	40 686	79 914
4	27 883	26 399	54 282	54	36 674	38 415	75 089
5	28 564	26 841	55 405	55	36 395	37 615	74 010
6	29 269	27 619	56 888	56	31 827	32 296	64 123
7	28 594	26 837	55 431	57	29 063	30 000	59 063
8	28 909	26 565	55 474	58	37 337	38 080	75 417
9	29 018	26 961	55 979	59	20 951	22 088	43 039
10	29 199	27 249	56 448	60	25 783	27 182	52 965
11	29 746	27 600	57 346	61	31 416	33 124	64 540
12	30 232	28 660	58 892	62	32 912	37 011	69 923
13	32 003	30 059	62 062	63	31 398	35 037	66 435
14	32 540	30 622	63 162	64	30 902	34 063	64 965
15	33 928	32 184	66 112	65	31 526	36 035	67 561
16	36 949	34 944	71 893	66	30 732	35 916	66 648
17	39 620	36 781	76 401	67	29 781	34 745	64 526
18	42 265	39 951	82 216	68	29 328	35 301	64 629
19	45 354	42 320	87 674	69	27 350	33 196	60 546
20	48 804	45 937	94 741	70	26 604	32 792	59 396
21	50 370	47 969	98 339	71	24 990	31 455	56 445
22	52 370	49 394	101 764	72	24 843	31 790	56 633
23	54 741	51 210	105 951	73	23 478	30 915	54 393
24	53 577	50 870	104 447	74	22 423	29 866	52 289
25	52 643	50 168	102 811	75	20 986	28 621	49 607
26	52 557	50 247	102 804	76	19 347	27 643	46 990
27	52 225	49 202	101 427	77	18 144	25 557	43 701
28	50 925	49 059	99 984	78	14 784	24 431	39 215
29	49 828	47 866	97 694	79	12 262	20 582	32 844
30	50 006	48 206	98 212	80	11 335	20 060	31 395
31	51 126	48 934	100 060	81	10 185	18 096	28 281
32	50 911	48 154	99 065	82	9 187	16 556	25 743
33	49 651	48 141	97 792	83	8 674	16 066	24 740
34	50 149	48 702	98 851	84	7 449	14 749	22 198
35	46 643	46 494	93 137	85	6 524	13 217	19 741
36	45 813	45 433	91 246	86	5 719	12 144	17 863
37	44 598	45 117	89 715	87	4 458	10 049	14 507
38	45 004	45 745	90 749	88	3 981	9 075	13 056
39	44 210	45 429	89 639	89	2 955	7 433	10 388
40	44 392	45 386	89 778	90	2 532	5 835	8 367
41	43 572	44 778	88 350	91	1 751	4 773	6 524
42	41 699	42 498	84 197	92	1 299	3 649	4 948
43	40 976	42 115	83 091	93	1 149	2 834	3 983
44	39 843	40 987	80 830	94	655	1 927	2 582
45	40 023	41 351	81 374	95 i més	1 304	3 918	5 222
46	40 447	41 635	82 082				
47	38 254	39 552	77 806				
48	37 334	38 904	76 238				
49	39 455	40 871	80 326				
				Catalunya	2 981 982	3 129 511	6 111 493

2.1 Població a 31 de desembre segons el sexe i l'edat. Catalunya. 1999. (3/18)

Edat	Homes	Dones	Total	Edat	Homes	Dones	Total
0	33 249	31 379	64 628	50	39 246	40 765	80 011
1	31 353	29 570	60 923	51	41 891	43 984	85 875
2	29 909	28 189	58 098	52	38 817	40 078	78 895
3	28 316	26 162	54 478	53	37 390	38 442	75 832
4	27 828	25 933	53 761	54	38 949	40 531	79 480
5	27 902	26 402	54 304	55	36 394	38 255	74 649
6	28 580	26 841	55 421	56	36 083	37 447	73 530
7	29 282	27 618	56 900	57	31 530	32 145	63 675
8	28 607	26 836	55 443	58	28 764	29 850	58 614
9	28 920	26 563	55 483	59	36 898	37 871	74 769
10	29 027	26 957	55 984	60	20 698	21 968	42 666
11	29 206	27 244	56 450	61	25 443	27 021	52 464
12	29 750	27 597	57 347	62	30 966	32 907	63 873
13	30 234	28 659	58 893	63	32 411	36 750	69 161
14	32 004	30 067	62 071	64	30 885	34 780	65 665
15	32 545	30 647	63 192	65	30 365	33 800	64 165
16	33 942	32 234	66 176	66	30 930	35 736	66 666
17	36 983	35 027	72 010	67	30 104	35 600	65 704
18	39 685	36 900	76 585	68	29 110	34 414	63 524
19	42 373	40 113	82 486	69	28 622	34 933	63 555
20	45 511	42 520	88 031	70	26 631	32 811	59 442
21	49 017	46 177	95 194	71	25 842	32 371	58 213
22	50 625	48 237	98 862	72	24 193	31 003	55 196
23	52 658	49 677	102 335	73	23 977	31 276	55 253
24	55 047	51 498	106 545	74	22 582	30 359	52 941
25	53 872	51 147	105 019	75	21 468	29 269	50 737
26	52 914	50 425	103 339	76	20 014	27 951	47 965
27	52 799	50 479	103 278	77	18 349	26 907	45 256
28	52 430	49 403	101 833	78	17 099	24 771	41 870
29	51 088	49 229	100 317	79	13 851	23 566	37 417
30	49 949	48 006	97 955	80	11 405	19 745	31 150
31	50 089	48 319	98 408	81	10 465	19 132	29 597
32	51 173	49 022	100 195	82	9 333	17 120	26 453
33	50 924	48 219	99 143	83	8 343	15 527	23 870
34	49 637	48 185	97 822	84	7 792	14 935	22 727
35	50 110	48 726	98 836	85	6 614	13 570	20 184
36	46 594	46 506	93 100	86	5 708	12 005	17 713
37	45 754	45 431	91 185	87	4 925	10 883	15 808
38	44 531	45 102	89 633	88	3 781	8 885	12 666
39	44 923	45 715	90 638	89	3 328	7 911	11 239
40	44 118	45 388	89 506	90	2 424	6 365	8 789
41	44 282	45 336	89 618	91	2 029	4 885	6 914
42	43 451	44 721	88 172	92	1 372	3 892	5 264
43	41 570	42 439	84 009	93	997	2 890	3 887
44	40 837	42 050	82 887	94	847	2 174	3 021
45	39 695	40 918	80 613	95 i més	1 359	4 081	5 440
46	39 864	41 273	81 137				
47	40 273	41 549	81 822				
48	38 081	39 465	77 546				
49	37 151	38 812	75 963				
				Catalunya	2 988 886	3 136 473	6 125 359

2.1 Població a 31 de desembre segons el sexe i l'edat. Catalunya. 2000. (4/18)

Edat	Homes	Dones	Total	Edat	Homes	Dones	Total
0	34 995	33 032	68 027	50	36 955	38 714	75 669
1	33 266	31 380	64 646	51	39 023	40 648	79 671
2	31 375	29 575	60 950	52	41 640	43 843	85 483
3	29 931	28 196	58 127	53	38 566	39 939	78 505
4	28 339	26 172	54 511	54	37 124	38 296	75 420
5	27 850	25 941	53 791	55	38 648	40 361	79 009
6	27 922	26 408	54 330	56	36 081	38 083	74 164
7	28 598	26 846	55 444	57	35 740	37 267	73 007
8	29 298	27 620	56 918	58	31 200	31 981	63 181
9	28 621	26 838	55 459	59	28 429	29 690	58 119
10	28 931	26 563	55 494	60	36 424	37 648	74 072
11	29 036	26 957	55 993	61	20 428	21 842	42 270
12	29 212	27 245	56 457	62	25 079	26 847	51 926
13	29 754	27 602	57 356	63	30 489	32 675	63 164
14	30 238	28 673	58 911	64	31 874	36 477	68 351
15	32 011	30 099	62 110	65	30 342	34 510	64 852
16	32 564	30 703	63 267	66	29 785	33 521	63 306
17	33 982	32 322	66 304	67	30 291	35 421	65 712
18	37 055	35 156	72 211	68	29 419	35 260	64 679
19	39 801	37 069	76 870	69	28 402	34 055	62 457
20	42 539	40 327	82 866	70	27 863	34 528	62 391
21	45 734	42 771	88 505	71	25 861	32 391	58 252
22	49 291	46 467	95 758	72	25 010	31 905	56 915
23	50 934	48 547	99 481	73	23 342	30 501	53 843
24	52 987	49 994	102 981	74	23 053	30 714	53 767
25	55 378	51 813	107 191	75	21 613	29 753	51 366
26	54 177	51 442	105 619	76	20 464	28 583	49 047
27	53 185	50 689	103 874	77	18 972	27 207	46 179
28	53 030	50 712	103 742	78	17 282	26 080	43 362
29	52 618	49 601	102 219	79	16 007	23 895	39 902
30	51 229	49 395	100 624	80	12 873	22 607	35 480
31	50 051	48 141	98 192	81	10 521	18 832	29 353
32	50 153	48 425	98 578	82	9 580	18 100	27 680
33	51 201	49 103	100 304	83	8 468	16 056	24 524
34	50 919	48 278	99 197	84	7 486	14 433	21 919
35	49 608	48 223	97 831	85	6 910	13 740	20 650
36	50 059	48 746	98 805	86	5 779	12 325	18 104
37	46 538	46 512	93 050	87	4 907	10 757	15 664
38	45 689	45 423	91 112	88	4 168	9 620	13 788
39	44 455	45 080	89 535	89	3 154	7 744	10 898
40	44 831	45 680	90 511	90	2 723	6 772	9 495
41	44 009	45 343	89 352	91	1 937	5 326	7 263
42	44 159	45 282	89 441	92	1 585	3 980	5 565
43	43 315	44 661	87 976	93	1 049	3 080	4 129
44	41 429	42 376	83 805	94	732	2 214	2 946
45	40 685	41 981	82 666	95 i més	1 523	4 360	5 883
46	39 538	40 843	80 381				
47	39 693	41 191	80 884				
48	40 088	41 459	81 547				
49	37 892	39 374	77 266				
				Catalunya	2 996 994	3 144 857	6 141 851

2.1 Població a 31 de desembre segons el sexe i l'edat. Catalunya. 2001. (5/18)

Edat	Homes	Dones	Total	Edat	Homes	Dones	Total
0	36 923	34 854	71 777	50	37 693	39 276	76 969
1	35 014	33 036	68 050	51	36 748	38 606	75 354
2	33 288	31 387	64 675	52	38 792	40 521	79 313
3	31 398	29 584	60 982	53	41 371	43 691	85 062
4	29 955	28 206	58 161	54	38 293	39 788	78 081
5	28 364	26 185	54 549	55	36 841	38 137	74 978
6	27 874	25 953	53 827	56	38 316	40 180	78 496
7	27 944	26 417	54 361	57	35 739	37 900	73 639
8	28 617	26 853	55 470	58	35 364	37 074	72 438
9	29 314	27 625	56 939	59	30 835	31 808	62 643
10	28 636	26 843	55 479	60	28 071	29 522	57 593
11	28 943	26 567	55 510	61	35 925	37 416	73 341
12	29 046	26 961	56 007	62	20 141	21 707	41 848
13	29 220	27 254	56 474	63	24 699	26 663	51 362
14	29 762	27 622	57 384	64	29 988	32 436	62 424
15	30 251	28 710	58 961	65	31 316	36 194	67 510
16	32 034	30 161	62 195	66	29 765	34 225	63 990
17	32 608	30 798	63 406	67	29 175	33 228	62 403
18	34 057	32 455	66 512	68	29 608	35 084	64 692
19	37 174	35 332	72 506	69	28 710	34 895	63 605
20	39 971	37 286	77 257	70	27 655	33 663	61 318
21	42 766	40 589	83 355	71	27 063	34 088	61 151
22	46 014	43 067	89 081	72	25 037	31 929	56 966
23	49 617	46 795	96 412	73	24 139	31 393	55 532
24	51 280	48 888	100 168	74	22 452	29 958	52 410
25	53 335	50 333	103 668	75	22 072	30 105	52 177
26	55 714	52 140	107 854	76	20 612	29 061	49 673
27	54 475	51 738	106 213	77	19 408	27 830	47 238
28	53 440	50 948	104 388	78	17 878	26 377	44 255
29	53 240	50 937	104 177	79	16 189	25 165	41 354
30	52 779	49 790	102 569	80	14 885	22 930	37 815
31	51 348	49 550	100 898	81	11 883	21 569	33 452
32	50 131	48 265	98 396	82	9 640	17 823	27 463
33	50 195	48 522	98 717	83	8 700	16 983	25 683
34	51 206	49 174	100 380	84	7 605	14 934	22 539
35	50 898	48 327	99 225	85	6 646	13 287	19 933
36	49 565	48 253	97 818	86	6 044	12 489	18 533
37	50 000	48 758	98 758	87	4 974	11 052	16 026
38	46 476	46 509	92 985	88	4 159	9 517	13 676
39	45 614	45 408	91 022	89	3 481	8 392	11 873
40	44 369	45 051	89 420	90	2 585	6 635	9 220
41	44 725	45 639	90 364	91	2 178	5 672	7 850
42	43 890	45 292	89 182	92	1 515	4 345	5 860
43	44 024	45 224	89 248	93	1 212	3 154	4 366
44	43 169	44 597	87 766	94	771	2 362	3 133
45	41 276	42 309	83 585	95 i més	1 555	4 584	6 139
46	40 526	41 906	82 432				
47	39 371	40 764	80 135				
48	39 514	41 104	80 618				
49	39 891	41 364	81 255				
				Catalunya	3 006 969	3 154 978	6 161 947

2.1 Població a 31 de desembre segons el sexe i l'edat. Catalunya. 2002. (6/18)

Edat	Homes	Dones	Total	Edat	Homes	Dones	Total
0	38 618	36 458	75 076	50	39 685	41 263	80 948
1	36 947	34 866	71 813	51	37 487	39 169	76 656
2	35 042	33 051	68 093	52	36 537	38 489	75 026
3	33 316	31 403	64 719	53	38 548	40 385	78 933
4	31 427	29 601	61 028	54	41 082	43 527	84 609
5	29 982	28 222	58 204	55	38 005	39 624	77 629
6	28 393	26 204	54 597	56	36 529	37 970	74 499
7	27 901	25 971	53 872	57	37 955	39 988	77 943
8	27 968	26 432	54 400	58	35 366	37 705	73 071
9	28 639	26 865	55 504	59	34 948	36 871	71 819
10	29 333	27 635	56 968	60	30 447	31 628	62 075
11	28 653	26 853	55 506	61	27 696	29 347	57 043
12	28 957	26 579	55 536	62	35 404	37 169	72 573
13	29 059	26 977	56 036	63	19 843	21 564	41 407
14	29 233	27 281	56 514	64	24 300	26 474	50 774
15	29 780	27 666	57 446	65	29 467	32 189	61 656
16	30 281	28 780	59 061	66	30 725	35 898	66 623
17	32 085	30 266	62 351	67	29 161	33 929	63 090
18	32 691	30 940	63 631	68	28 523	32 917	61 440
19	34 183	32 637	66 820	69	28 900	34 725	63 625
20	37 353	35 562	72 915	70	27 962	34 497	62 459
21	40 208	37 556	77 764	71	26 869	33 239	60 108
22	43 056	40 902	83 958	72	26 208	33 606	59 814
23	46 351	43 410	89 761	73	24 172	31 422	55 594
24	49 986	47 162	97 148	74	23 227	30 840	54 067
25	51 653	49 258	100 911	75	21 506	29 371	50 877
26	53 696	50 690	104 386	76	21 059	29 413	50 472
27	56 049	52 475	108 524	77	19 557	28 303	47 860
28	54 764	52 034	106 798	78	18 299	26 989	45 288
29	53 678	51 205	104 883	79	16 756	25 461	42 217
30	53 429	51 156	104 585	80	15 064	24 159	39 223
31	52 922	49 971	102 893	81	13 749	21 887	35 636
32	51 448	49 698	101 146	82	10 895	20 424	31 319
33	50 192	48 383	98 575	83	8 761	16 733	25 494
34	50 219	48 612	98 831	84	7 821	15 805	23 626
35	51 199	49 240	100 439	85	6 758	13 758	20 516
36	50 865	48 372	99 237	86	5 820	12 086	17 906
37	49 520	48 278	97 798	87	5 209	11 209	16 418
38	49 938	48 764	98 702	88	4 221	9 788	14 009
39	46 408	46 502	92 910	89	3 478	8 310	11 788
40	45 532	45 388	90 920	90	2 856	7 197	10 053
41	44 270	45 020	89 290	91	2 070	5 564	7 634
42	44 609	45 596	90 205	92	1 705	4 631	6 336
43	43 762	45 241	89 003	93	1 161	3 446	4 607
44	43 879	45 165	89 044	94	892	2 421	3 313
45	43 013	44 530	87 543	95 i més	1 605	4 848	6 453
46	41 119	42 240	83 359				
47	40 359	41 830	82 189				
48	39 198	40 683	79 881				
49	39 324	41 014	80 338				
				Catalunya	3 018 775	3 166 862	6 185 637

2.1 Població a 31 de desembre segons el sexe i l'edat. Catalunya. 2003. (7/18)

Edat	Homes	Dones	Total	Edat	Homes	Dones	Total
0	40 043	37 806	77 849	50	39 123	40 917	80 040
1	38 642	36 472	75 114	51	39 468	41 153	80 621
2	36 975	34 884	71 859	52	37 273	39 053	76 326
3	35 071	33 069	68 140	53	36 311	38 363	74 674
4	33 346	31 422	64 768	54	38 283	40 237	78 520
5	31 456	29 620	61 076	55	40 774	43 347	84 121
6	30 010	28 241	58 251	56	37 685	39 450	77 135
7	28 422	26 225	54 647	57	36 189	37 790	73 979
8	27 929	25 990	53 919	58	37 558	39 782	77 340
9	27 993	26 449	54 442	59	34 952	37 498	72 450
10	28 661	26 880	55 541	60	34 506	36 659	71 165
11	29 351	27 648	56 999	61	30 038	31 439	61 477
12	28 670	26 867	55 537	62	27 301	29 159	56 460
13	28 972	26 600	55 572	63	34 861	36 909	71 770
14	29 074	27 008	56 082	64	19 529	21 417	40 946
15	29 253	27 330	56 583	65	23 885	26 278	50 163
16	29 812	27 741	57 553	66	28 916	31 930	60 846
17	30 335	28 888	59 223	67	30 105	35 589	65 694
18	32 172	30 413	62 585	68	28 514	33 613	62 127
19	32 819	31 125	63 944	69	27 847	32 583	60 430
20	34 358	32 865	67 223	70	28 153	34 334	62 487
21	37 588	35 837	73 425	71	27 173	34 067	61 240
22	40 498	37 868	78 366	72	26 027	32 773	58 800
23	43 392	41 250	84 642	73	25 310	33 078	58 388
24	46 720	43 779	90 499	74	23 266	30 873	54 139
25	50 370	47 546	97 916	75	22 255	30 240	52 495
26	52 025	49 633	101 658	76	20 527	28 702	49 229
27	54 043	51 041	105 084	77	19 990	28 651	48 641
28	56 359	52 796	109 155	78	18 448	27 456	45 904
29	55 021	52 315	107 336	79	17 160	26 060	43 220
30	53 882	51 444	105 326	80	15 600	24 451	40 051
31	53 585	51 356	104 941	81	13 923	23 069	36 992
32	53 033	50 134	103 167	82	12 613	20 734	33 347
33	51 519	49 829	101 348	83	9 907	19 184	29 091
34	50 226	48 485	98 711	84	7 882	15 582	23 464
35	50 222	48 688	98 910	85	6 955	14 571	21 526
36	51 173	49 294	100 467	86	5 923	12 524	18 447
37	50 823	48 406	99 229	87	5 020	10 857	15 877
38	49 464	48 292	97 756	88	4 424	9 935	14 359
39	49 863	48 759	98 622	89	3 532	8 555	12 087
40	46 327	46 486	92 813	90	2 855	7 135	9 990
41	45 433	45 360	90 793	91	2 289	6 043	8 332
42	44 160	44 984	89 144	92	1 622	4 550	6 172
43	44 481	45 548	90 029	93	1 306	3 679	4 985
44	43 621	45 186	88 807	94	855	2 649	3 504
45	43 723	45 100	88 823	95 i més	1 726	5 076	6 802
46	42 850	44 458	87 308				
47	40 951	42 165	83 116				
48	40 183	41 749	81 932				
49	39 012	40 596	79 608				
				Catalunya	3 031 770	3 179 921	6 211 691

2.1 Població a 31 de desembre segons el sexe i l'edat. Catalunya. 2004. (8/18)

Edat	Homes	Dones	Total	Edat	Homes	Dones	Total
0	41 172	38 875	80 047	50	38 815	40 503	79 318
1	40 067	37 823	77 890	51	38 912	40 809	79 721
2	38 670	36 490	75 160	52	39 244	41 030	80 274
3	37 004	34 903	71 907	53	37 044	38 925	75 969
4	35 099	33 089	68 188	54	36 065	38 224	74 289
5	33 374	31 443	64 817	55	37 999	40 073	78 072
6	31 484	29 641	61 125	56	40 431	43 154	83 585
7	30 037	28 262	58 299	57	37 334	39 264	76 598
8	28 450	26 248	54 698	58	35 813	37 597	73 410
9	27 955	26 012	53 967	59	37 118	39 564	76 682
10	28 017	26 468	54 485	60	34 510	37 282	71 792
11	28 682	26 897	55 579	61	34 040	36 436	70 476
12	29 368	27 666	57 034	62	29 608	31 237	60 845
13	28 686	26 892	55 578	63	26 890	28 962	55 852
14	28 989	26 634	55 623	64	34 293	36 641	70 934
15	29 096	27 062	56 158	65	19 201	21 263	40 464
16	29 288	27 409	56 697	66	23 444	26 070	49 514
17	29 868	27 853	57 721	67	28 336	31 659	59 995
18	30 423	29 038	59 461	68	29 441	35 259	64 700
19	32 303	30 605	62 908	69	27 843	33 274	61 117
20	32 996	31 354	64 350	70	27 132	32 218	59 350
21	34 588	33 135	67 723	71	27 365	33 907	61 272
22	37 873	36 151	74 024	72	26 328	33 592	59 920
23	40 830	38 213	79 043	73	25 142	32 262	57 404
24	43 756	41 624	85 380	74	24 367	32 504	56 871
25	47 101	44 162	91 263	75	22 300	30 278	52 578
26	50 750	47 933	98 683	76	21 249	29 555	50 804
27	52 379	50 000	102 379	77	19 493	27 964	47 457
28	54 362	51 376	105 738	78	18 863	27 799	46 662
29	56 633	53 097	109 730	79	17 307	26 516	43 823
30	55 239	52 573	107 812	80	15 984	25 033	41 017
31	54 050	51 659	105 709	81	14 427	23 355	37 782
32	53 706	51 534	105 240	82	12 780	21 862	34 642
33	53 111	50 277	103 388	83	11 476	19 484	30 960
34	51 558	49 942	101 500	84	8 919	17 872	26 791
35	50 235	48 570	98 805	85	7 015	14 373	21 388
36	50 203	48 750	98 953	86	6 102	13 272	19 374
37	51 133	49 334	100 467	87	5 115	11 259	16 374
38	50 767	48 426	99 193	88	4 268	9 632	13 900
39	49 394	48 294	97 688	89	3 706	8 691	12 397
40	49 774	48 745	98 519	90	2 903	7 352	10 255
41	46 228	46 462	92 690	91	2 291	5 996	8 287
42	45 320	45 327	90 647	92	1 794	4 946	6 740
43	44 035	44 941	88 976	93	1 244	3 619	4 863
44	44 339	45 495	89 834	94	963	2 831	3 794
45	43 468	45 125	88 593	95 i més	1 782	5 403	7 185
46	43 558	45 030	88 588				
47	42 675	44 380	87 055				
48	40 773	42 086	82 859				
49	39 993	41 662	81 655				
				Catalunya	3 045 555	3 193 768	6 239 323

2.1 Població a 31 de desembre segons el sexe i l'edat. Catalunya. 2005. (9/18)

Edat	Homes	Dones	Total	Edat	Homes	Dones	Total
0	41 562	39 247	80 809	50	39 795	41 568	81 363
1	41 199	38 898	80 097	51	38 608	40 399	79 007
2	40 097	37 847	77 944	52	38 694	40 691	79 385
3	38 701	36 515	75 216	53	39 004	40 898	79 902
4	37 034	34 927	71 961	54	36 796	38 786	75 582
5	35 129	33 113	68 242	55	35 802	38 072	73 874
6	33 403	31 467	64 870	56	37 683	39 898	77 581
7	31 513	29 666	61 179	57	40 055	42 949	83 004
8	30 065	28 286	58 351	58	36 947	39 064	76 011
9	28 479	26 275	54 754	59	35 397	37 393	72 790
10	27 982	26 036	54 018	60	36 648	39 335	75 983
11	28 041	26 491	54 532	61	34 046	37 056	71 102
12	28 703	26 921	55 624	62	33 551	36 200	69 751
13	29 387	27 694	57 081	63	29 161	31 025	60 186
14	28 706	26 932	55 638	64	26 460	28 758	55 218
15	29 014	26 693	55 707	65	33 703	36 365	70 068
16	29 135	27 147	56 282	66	18 853	21 101	39 954
17	29 348	27 527	56 875	67	22 982	25 854	48 836
18	29 961	28 008	57 969	68	27 717	31 369	59 086
19	30 556	29 233	59 789	69	28 753	34 905	63 658
20	32 486	30 844	63 330	70	27 134	32 904	60 038
21	33 228	31 630	64 858	71	26 378	31 822	58 200
22	34 869	33 450	68 319	72	26 520	33 439	59 959
23	38 204	36 505	74 709	73	25 439	33 072	58 511
24	41 195	38 590	79 785	74	24 211	31 706	55 917
25	44 139	42 018	86 157	75	23 361	31 881	55 242
26	47 483	44 555	92 038	76	21 298	29 598	50 896
27	51 119	48 316	99 435	77	20 184	28 802	48 986
28	52 711	50 355	103 066	78	18 402	27 139	45 541
29	54 650	51 695	106 345	79	17 704	26 855	44 559
30	56 871	53 379	110 250	80	16 128	25 480	41 608
31	55 424	52 810	108 234	81	14 788	23 920	38 708
32	54 186	51 855	106 041	82	13 250	22 143	35 393
33	53 797	51 694	105 491	83	11 635	20 553	32 188
34	53 159	50 405	103 564	84	10 337	18 162	28 499
35	51 574	50 040	101 614	85	7 943	16 494	24 437
36	50 223	48 644	98 867	86	6 159	13 101	19 260
37	50 172	48 801	98 973	87	5 272	11 939	17 211
38	51 083	49 363	100 446	88	4 353	9 996	14 349
39	50 699	48 436	99 135	89	3 578	8 434	12 012
40	49 311	48 287	97 598	90	3 048	7 477	10 525
41	49 666	48 722	98 388	91	2 331	6 185	8 516
42	46 116	46 432	92 548	92	1 797	4 914	6 711
43	45 195	45 288	90 483	93	1 377	3 938	5 315
44	43 899	44 895	88 794	94	917	2 788	3 705
45	44 185	45 438	89 623	95 i més	1 897	5 763	7 660
46	43 306	45 059	88 365				
47	43 383	44 955	88 338				
48	42 492	44 298	86 790				
49	40 583	42 001	82 584				
				Catalunya	3 059 519	3 207 874	6 267 393

2.1 Població a 31 de desembre segons el sexe i l'edat. Catalunya. 2006. (10/18)

Edat	Homes	Dones	Total	Edat	Homes	Dones	Total
0	41 594	39 278	80 872	50	40 383	41 908	82 291
1	41 590	39 270	80 860	51	39 584	41 464	81 048
2	41 229	38 922	80 151	52	38 395	40 285	78 680
3	40 127	37 871	77 998	53	38 460	40 561	79 021
4	38 730	36 538	75 268	54	38 743	40 753	79 496
5	37 063	34 950	72 013	55	36 529	38 634	75 163
6	35 157	33 137	68 294	56	35 509	37 911	73 420
7	33 430	31 491	64 921	57	37 339	39 714	77 053
8	31 540	29 690	61 230	58	39 645	42 731	82 376
9	30 092	28 311	58 403	59	36 523	38 856	75 379
10	28 507	26 301	54 808	60	34 957	37 182	72 139
11	28 008	26 062	54 070	61	36 160	39 099	75 259
12	28 065	26 516	54 581	62	33 564	36 819	70 383
13	28 724	26 951	55 675	63	33 049	35 954	69 003
14	29 407	27 736	57 143	64	28 698	30 809	59 507
15	28 733	26 993	55 726	65	26 015	28 548	54 563
16	29 055	26 781	55 836	66	33 084	36 077	69 161
17	29 197	27 268	56 465	67	18 487	20 931	39 418
18	29 443	27 685	57 128	68	22 488	25 623	48 111
19	30 096	28 203	58 299	69	27 075	31 059	58 134
20	30 737	29 471	60 208	70	28 026	34 520	62 546
21	32 722	31 124	63 846	71	26 387	32 503	58 890
22	33 510	31 943	65 453	72	25 570	31 387	56 957
23	35 193	33 796	68 989	73	25 631	32 924	58 555
24	38 566	36 883	75 449	74	24 505	32 505	57 010
25	41 576	38 979	80 555	75	23 220	31 103	54 323
26	44 521	42 413	86 934	76	22 320	31 169	53 489
27	47 852	44 936	92 788	77	20 240	28 848	49 088
28	51 462	48 679	100 141	78	19 063	27 958	47 021
29	53 009	50 685	103 694	79	17 278	26 224	43 502
30	54 898	51 987	106 885	80	16 506	25 812	42 318
31	57 070	53 630	110 700	81	14 929	24 354	39 283
32	55 572	53 018	108 590	82	13 589	22 686	36 275
33	54 286	52 025	106 311	83	12 070	20 826	32 896
34	53 854	51 831	105 685	84	10 487	19 167	29 654
35	53 180	50 509	103 689	85	9 212	16 771	25 983
36	51 566	50 119	101 685	86	6 979	15 043	22 022
37	50 199	48 700	98 899	87	5 327	11 795	17 122
38	50 129	48 835	98 964	88	4 491	10 608	15 099
39	51 019	49 376	100 395	89	3 653	8 760	12 413
40	50 616	48 432	99 048	90	2 946	7 262	10 208
41	49 209	48 268	97 477	91	2 450	6 296	8 746
42	49 545	48 690	98 235	92	1 831	5 074	6 905
43	45 989	46 394	92 383	93	1 380	3 916	5 296
44	45 056	45 243	90 299	94	1 016	3 036	4 052
45	43 750	44 841	88 591	95 i més	1 943	5 982	7 925
46	44 024	45 373	89 397				
47	43 135	44 986	88 121				
48	43 199	44 874	88 073				
49	42 295	44 209	86 504				
				Catalunya	3 073 262	3 221 650	6 294 912

2.1 Població a 31 de desembre segons el sexe i l'edat. Catalunya. 2007. (11/18)

Edat	Homes	Dones	Total	Edat	Homes	Dones	Total
0	41 304	39 006	80 310	50	42 088	44 111	86 199
1	41 626	39 304	80 930	51	40 173	41 805	81 978
2	41 622	39 296	80 918	52	39 368	41 348	80 716
3	41 260	38 948	80 208	53	38 166	40 161	78 327
4	40 158	37 896	78 054	54	38 206	40 421	78 627
5	38 759	36 562	75 321	55	38 464	40 596	79 060
6	37 091	34 974	72 065	56	36 234	38 475	74 709
7	35 185	33 161	68 346	57	35 190	37 741	72 931
8	33 458	31 515	64 973	58	36 963	39 520	76 483
9	31 568	29 714	61 282	59	39 194	42 505	81 699
10	30 120	28 335	58 455	60	36 075	38 640	74 715
11	28 535	26 328	54 863	61	34 500	36 965	71 465
12	28 033	26 091	54 124	62	35 655	38 851	74 506
13	28 089	26 550	54 639	63	33 070	36 572	69 642
14	28 749	26 996	55 745	64	32 528	35 703	68 231
15	29 437	27 800	57 237	65	28 221	30 585	58 806
16	28 777	27 084	55 861	66	25 548	28 329	53 877
17	29 120	26 905	56 025	67	32 436	35 776	68 212
18	29 296	27 430	56 726	68	18 096	20 749	38 845
19	29 583	27 886	57 469	69	21 975	25 375	47 350
20	30 283	28 442	58 725	70	26 398	30 721	57 119
21	30 974	29 752	60 726	71	27 260	34 101	61 361
22	33 011	31 446	64 457	72	25 584	32 061	57 645
23	33 837	32 292	66 129	73	24 720	30 907	55 627
24	35 550	34 170	69 720	74	24 697	32 364	57 061
25	38 947	37 277	76 224	75	23 508	31 890	55 398
26	41 961	39 372	81 333	76	22 190	30 412	52 602
27	44 894	42 801	87 695	77	21 216	30 383	51 599
28	48 201	45 303	93 504	78	19 122	28 007	47 129
29	51 775	49 021	100 796	79	17 906	27 019	44 925
30	53 272	50 990	104 262	80	16 116	25 210	41 326
31	55 113	52 250	107 363	81	15 286	24 676	39 962
32	57 234	53 854	111 088	82	13 725	23 103	36 828
33	55 687	53 201	108 888	83	12 386	21 342	33 728
34	54 354	52 172	106 526	84	10 886	19 426	30 312
35	53 885	51 945	105 830	85	9 352	17 704	27 056
36	53 179	50 597	103 776	86	8 099	15 301	23 400
37	51 546	50 182	101 728	87	6 041	13 547	19 588
38	50 163	48 740	98 903	88	4 541	10 485	15 026
39	50 074	48 855	98 929	89	3 772	9 300	13 072
40	50 941	49 377	100 318	90	3 010	7 546	10 556
41	50 515	48 419	98 934	91	2 370	6 119	8 489
42	49 094	48 243	97 337	92	1 925	5 168	7 093
43	49 410	48 652	98 062	93	1 407	4 046	5 453
44	45 851	46 350	92 201	94	1 019	3 021	4 040
45	44 906	45 191	90 097	95 i més	2 046	6 312	8 358
46	43 594	44 781	88 375				
47	43 853	45 302	89 155				
48	42 954	44 906	87 860				
49	43 002	44 786	87 788				
				Catalunya	3 086 562	3 234 849	6 321 411

2.1 Població a 31 de desembre segons el sexe i l'edat. Catalunya. 2008. (12/18)

Edat	Homes	Dones	Total	Edat	Homes	Dones	Total
0	40 718	38 452	79 170	50	42 793	44 689	87 482
1	41 337	39 034	80 371	51	41 870	44 003	85 873
2	41 660	39 333	80 993	52	39 955	41 691	81 646
3	41 656	39 322	80 978	53	39 135	41 223	80 358
4	41 291	38 972	80 263	54	37 916	40 026	77 942
5	40 187	37 919	78 106	55	37 933	40 270	78 203
6	38 787	36 585	75 372	56	38 154	40 431	78 585
7	37 119	34 998	72 117	57	35 912	38 306	74 218
8	35 213	33 184	68 397	58	34 843	37 562	72 405
9	33 486	31 539	65 025	59	36 551	39 317	75 868
10	31 595	29 739	61 334	60	38 719	42 271	80 990
11	30 146	28 361	58 507	61	35 611	38 418	74 029
12	28 562	26 359	54 921	62	34 027	36 736	70 763
13	28 059	26 127	54 186	63	35 135	38 593	73 728
14	28 116	26 596	54 712	64	32 555	36 320	68 875
15	28 780	27 062	55 842	65	31 990	35 445	67 435
16	29 481	27 896	57 377	66	27 717	30 352	58 069
17	28 845	27 212	56 057	67	25 056	28 101	53 157
18	29 222	27 069	56 291	68	31 743	35 457	67 200
19	29 438	27 633	57 071	69	17 690	20 553	38 243
20	29 772	28 129	57 901	70	21 431	25 104	46 535
21	30 523	28 723	59 246	71	25 682	30 353	56 035
22	31 259	30 072	61 331	72	26 436	33 640	60 076
23	33 344	31 800	65 144	73	24 738	31 575	56 313
24	34 194	32 665	66 859	74	23 824	30 385	54 209
25	35 923	34 557	70 480	75	23 697	31 756	55 453
26	39 330	37 672	77 002	76	22 471	31 187	53 658
27	42 335	39 757	82 092	77	21 099	29 650	50 749
28	45 244	43 169	88 413	78	20 049	29 501	49 550
29	48 517	45 644	94 161	79	17 967	27 072	45 039
30	52 048	49 332	101 380	80	16 707	25 981	42 688
31	53 497	51 262	104 759	81	14 930	24 108	39 038
32	55 287	52 481	107 768	82	14 059	23 416	37 475
33	57 358	54 047	111 405	83	12 515	21 743	34 258
34	55 762	53 358	109 120	84	11 175	19 918	31 093
35	54 391	52 294	106 685	85	9 712	17 952	27 664
36	53 888	52 038	105 926	86	8 226	16 162	24 388
37	53 161	50 665	103 826	87	7 013	13 789	20 802
38	51 512	50 226	101 738	88	5 152	12 050	17 202
39	50 112	48 765	98 877	89	3 816	9 199	13 015
40	50 003	48 860	98 863	90	3 109	8 018	11 127
41	50 842	49 365	100 207	91	2 422	6 363	8 785
42	50 399	48 396	98 795	92	1 863	5 027	6 890
43	48 963	48 208	97 171	93	1 480	4 125	5 605
44	49 260	48 606	97 866	94	1 039	3 124	4 163
45	45 700	46 298	91 998	95 i més	2 117	6 531	8 648
46	44 747	45 132	89 879				
47	43 427	44 713	88 140				
48	43 671	45 224	88 895				
49	42 761	44 820	87 581				
				Catalunya	3 098 962	3 247 163	6 346 125

2.1. Població a 31 de desembre segons el sexe i l'edat. Catalunya. 2009. (13/18)

Edat	Homes	Dones	Total	Edat	Homes	Dones	Total
0	39 881	37 661	77 542	50	42 557	44 724	87 281
1	40 752	38 481	79 233	51	42 574	44 581	87 155
2	41 373	39 064	80 437	52	41 645	43 884	85 529
3	41 693	39 360	81 053	53	39 721	41 566	81 287
4	41 686	39 347	81 033	54	38 881	41 086	79 967
5	41 320	38 995	80 315	55	37 649	39 879	77 528
6	40 214	37 941	78 155	56	37 631	40 108	77 739
7	38 814	36 606	75 420	57	37 816	40 255	78 071
8	37 145	35 020	72 165	58	35 561	38 126	73 687
9	35 240	33 206	68 446	59	34 462	37 374	71 836
10	33 512	31 562	65 074	60	36 117	39 106	75 223
11	31 621	29 764	61 385	61	38 228	42 029	80 257
12	30 172	28 390	58 562	62	35 129	38 183	73 312
13	28 589	26 396	54 985	63	33 539	36 497	70 036
14	28 087	26 175	54 262	64	34 595	38 330	72 925
15	28 149	26 664	54 813	65	32 024	36 060	68 084
16	28 827	27 158	55 985	66	31 422	35 174	66 596
17	29 551	28 028	57 579	67	27 188	30 108	57 296
18	28 948	27 380	56 328	68	24 530	27 856	52 386
19	29 366	27 273	56 639	69	31 024	35 114	66 138
20	29 630	27 878	57 508	70	17 259	20 338	37 597
21	30 013	28 412	58 425	71	20 856	24 807	45 663
22	30 811	29 041	59 852	72	24 911	29 946	54 857
23	31 587	30 423	62 010	73	25 568	33 131	58 699
24	33 707	32 177	65 884	74	23 848	31 044	54 892
25	34 568	33 051	67 619	75	22 867	29 817	52 684
26	36 298	34 946	71 244	76	22 659	31 057	53 716
27	39 701	38 058	77 759	77	21 373	30 408	51 781
28	42 685	40 123	82 808	78	19 946	28 793	48 739
29	45 562	43 512	89 074	79	18 846	28 518	47 364
30	48 794	45 954	94 748	80	16 771	26 034	42 805
31	52 281	49 610	101 891	81	15 486	24 848	40 334
32	53 681	51 500	105 181	82	13 740	22 882	36 622
33	55 419	52 680	108 099	83	12 827	22 043	34 870
34	57 439	54 211	111 650	84	11 299	20 296	31 595
35	55 804	53 486	109 290	85	9 978	18 412	28 390
36	54 399	52 393	106 792	86	8 550	16 395	24 945
37	53 874	52 110	105 984	87	7 129	14 570	21 699
38	53 127	50 713	103 840	88	5 986	12 271	18 257
39	51 461	50 253	101 714	89	4 333	10 576	14 909
40	50 044	48 774	98 818	90	3 148	7 935	11 083
41	49 911	48 852	98 763	91	2 504	6 765	9 269
42	50 728	49 342	100 070	92	1 906	5 231	7 137
43	50 266	48 364	98 630	93	1 434	4 015	5 449
44	48 818	48 165	96 983	94	1 094	3 186	4 280
45	49 097	48 551	97 648	95 i més	2 180	6 755	8 935
46	45 540	46 238	91 778				
47	44 577	45 065	89 642				
48	43 250	44 639	87 889				
49	43 477	45 138	88 615				
				Catalunya	3 110 280	3 258 243	6 368 523

2.1 Població a 31 de desembre segons el sexe i l'edat. Catalunya. 2010. (14/18)

Edat	Homes	Dones	Total	Edat	Homes	Dones	Total
0	38 866	36 702	75 568	50	43 273	45 045	88 318
1	39 921	37 696	77 617	51	42 342	44 620	86 962
2	40 792	38 515	79 307	52	42 347	44 463	86 810
3	41 410	39 095	80 505	53	41 403	43 756	85 159
4	41 728	39 389	81 117	54	39 466	41 432	80 898
5	41 718	39 373	81 091	55	38 610	40 938	79 548
6	41 349	39 018	80 367	56	37 353	39 724	77 077
7	40 242	37 964	78 206	57	37 303	39 939	77 242
8	38 841	36 629	75 470	58	37 451	40 069	77 520
9	37 172	35 043	72 215	59	35 177	37 939	73 116
10	35 266	33 230	68 496	60	34 061	37 178	71 239
11	33 538	31 587	65 125	61	35 668	38 888	74 556
12	31 647	29 793	61 440	62	37 718	41 774	79 492
13	30 199	28 427	58 626	63	34 633	37 938	72 571
14	28 619	26 448	55 067	64	33 032	36 253	69 285
15	28 124	26 247	54 371	65	34 036	38 058	72 094
16	28 200	26 763	54 963	66	31 461	35 787	67 248
17	28 901	27 293	56 194	67	30 825	34 891	65 716
18	29 660	28 204	57 864	68	26 620	29 847	56 467
19	29 097	27 592	56 689	69	23 982	27 592	51 574
20	29 563	27 523	57 086	70	30 263	34 739	65 002
21	29 878	28 167	58 045	71	16 803	20 103	36 906
22	30 307	28 737	59 044	72	20 238	24 480	44 718
23	31 147	29 396	60 543	73	24 100	29 497	53 597
24	31 951	30 803	62 754	74	24 653	32 577	57 230
25	34 091	32 574	66 665	75	22 897	30 467	53 364
26	34 951	33 445	68 396	76	21 873	29 166	51 039
27	36 670	35 331	72 001	77	21 559	30 287	51 846
28	40 057	38 430	78 487	78	20 213	29 533	49 746
29	43 010	40 468	83 478	79	18 756	27 841	46 597
30	45 848	43 830	89 678	80	17 600	27 432	45 032
31	49 038	46 237	95 275	81	15 552	24 906	40 458
32	52 479	49 858	102 337	82	14 258	23 591	37 849
33	53 828	51 710	105 538	83	12 543	21 547	34 090
34	55 516	52 854	108 370	84	11 588	20 584	32 172
35	57 490	54 349	111 839	85	10 095	18 771	28 866
36	55 819	53 593	109 412	86	8 790	16 823	25 613
37	54 392	52 473	106 865	87	7 416	14 788	22 204
38	53 845	52 164	106 009	88	6 089	12 973	19 062
39	53 079	50 745	103 824	89	5 037	10 776	15 813
40	51 396	50 265	101 661	90	3 576	9 129	12 705
41	49 957	48 772	98 729	91	2 537	6 700	9 237
42	49 805	48 835	98 640	92	1 971	5 565	7 536
43	50 599	49 313	99 912	93	1 467	4 181	5 648
44	50 120	48 324	98 444	94	1 061	3 104	4 165
45	48 661	48 116	96 777	95 i més	2 263	6 955	9 218
46	48 926	48 489	97 415				
47	45 370	46 172	91 542				
48	44 399	44 993	89 392				
49	43 062	44 559	87 621				
				Catalunya	3 120 503	3 268 179	6 388 682

2.1 Població a 31 de desembre segons el sexe i l'edat. Catalunya. 2015. (15/18)

Edat	Homes	Dones	Total	Edat	Homes	Dones	Total
0	33 294	31 439	64 733	50	47 735	47 762	95 497
1	34 338	32 424	66 762	51	47 910	48 076	95 986
2	35 485	33 505	68 990	52	44 366	45 734	90 100
3	36 694	34 640	71 334	53	43 337	44 515	87 852
4	37 900	35 778	73 678	54	41 947	44 026	85 973
5	39 058	36 866	75 924	55	42 052	44 440	86 492
6	40 100	37 846	77 946	56	41 038	43 956	84 994
7	40 953	38 647	79 600	57	40 908	43 736	84 644
8	41 554	39 211	80 765	58	39 855	42 975	82 830
9	41 856	39 491	81 347	59	37 845	40 633	78 478
10	41 832	39 464	81 296	60	36 867	40 086	76 953
11	41 452	39 104	80 556	61	35 520	38 837	74 357
12	40 339	38 052	78 391	62	35 317	38 978	74 295
13	38 935	36 733	75 668	63	35 301	39 032	74 333
14	37 270	35 181	72 451	64	33 018	36 894	69 912
15	35 378	33 429	68 807	65	31 826	36 087	67 913
16	33 684	31 875	65 559	66	33 143	37 660	70 803
17	31 853	30 198	62 051	67	34 832	40 358	75 190
18	30 497	28 975	59 472	68	31 762	36 571	68 333
19	29 052	27 156	56 208	69	30 069	34 845	64 914
20	28 727	27 143	55 870	70	30 713	36 439	67 152
21	29 017	27 878	56 895	71	28 128	34 117	62 245
22	29 976	28 638	58 614	72	27 256	33 085	60 341
23	31 010	29 787	60 797	73	23 267	28 130	51 397
24	30 670	29 337	60 007	74	20 682	25 823	46 505
25	31 350	29 412	60 762	75	25 672	32 232	57 904
26	31 812	30 181	61 993	76	14 034	18 489	32 523
27	32 326	30 815	63 141	77	16 567	22 242	38 809
28	33 189	31 481	64 670	78	19 282	26 416	45 698
29	33 945	32 862	66 807	79	19 240	28 688	47 928
30	36 013	34 563	70 576	80	17 388	26 306	43 694
31	36 723	35 302	72 025	81	16 111	24 636	40 747
32	38 272	37 047	75 319	82	15 370	24 912	40 282
33	41 481	40 003	81 484	83	13 916	23 561	37 477
34	44 228	41 868	86 096	84	12 412	21 462	33 874
35	46 843	45 062	91 905	85	11 149	20 339	31 488
36	49 806	47 290	97 096	86	9 366	17 648	27 014
37	53 024	50 739	103 763	87	8 096	15 891	23 987
38	54 174	52 421	106 595	88	6 669	13 732	20 401
39	55 682	53 403	109 085	89	5 740	12 344	18 084
40	57 488	54 749	112 237	90	4 620	10 511	15 131
41	55 699	53 864	109 563	91	3 680	8 710	12 390
42	54 158	52 635	106 793	92	2 817	6 987	9 804
43	53 495	52 229	105 724	93	2 083	5 506	7 589
44	52 621	50 734	103 355	94	1 514	4 029	5 543
45	50 854	50 183	101 037	95 i més	2 612	8 150	10 762
46	49 344	48 639	97 983				
47	49 103	48 638	97 741				
48	49 795	49 052	98 847				
49	49 242	48 020	97 262				
				Catalunya	3 154 623	3 299 575	6 454 198

2.1 Població a 31 de desembre segons el sexe i l'edat. Catalunya. 2020. (16/18)

Edat	Homes	Dones	Total	Edat	Homes	Dones	Total
0	30 318	28 627	58 945	50	50 001	49 890	99 891
1	30 720	29 006	59 726	51	48 433	48 306	96 739
2	31 245	29 501	60 746	52	48 109	48 246	96 355
3	31 897	30 114	62 011	53	48 688	48 594	97 282
4	32 681	30 851	63 532	54	48 046	47 512	95 558
5	33 593	31 710	65 303	55	46 472	47 192	93 664
6	34 621	32 680	67 301	56	46 513	47 435	93 948
7	35 749	33 740	69 489	57	42 951	45 071	88 022
8	36 935	34 854	71 789	58	41 814	43 809	85 623
9	38 120	35 971	74 091	59	40 325	43 263	83 588
10	39 258	37 040	76 298	60	40 264	43 604	83 868
11	40 278	38 002	78 280	61	39 145	43 065	82 210
12	41 111	38 791	79 902	62	38 863	42 774	81 637
13	41 693	39 356	81 049	63	37 713	41 956	79 669
14	41 985	39 659	81 644	64	35 669	39 604	75 273
15	41 965	39 691	81 656	65	34 591	38 996	73 587
16	41 615	39 429	81 044	66	33 154	37 703	70 857
17	40 569	38 523	79 092	67	32 767	37 752	70 519
18	39 279	37 384	76 663	68	32 518	37 706	70 224
19	37 778	36 038	73 816	69	30 191	35 535	65 726
20	36 090	34 498	70 588	70	28 853	34 627	63 480
21	34 635	33 162	67 797	71	29 759	35 971	65 730
22	33 059	31 688	64 747	72	30 930	38 331	69 261
23	31 966	30 669	62 635	73	27 877	34 521	62 398
24	30 771	29 020	59 791	74	26 042	32 657	58 699
25	30 674	29 195	59 869	75	26 185	33 873	60 058
26	31 156	30 101	61 257	76	23 584	31 401	54 985
27	32 257	30 971	63 228	77	22 424	30 104	52 528
28	33 352	32 175	65 527	78	18 734	25 254	43 988
29	32 958	31 658	64 616	79	16 256	22 811	39 067
30	33 548	31 635	65 183	80	19 630	27 907	47 537
31	33 869	32 280	66 149	81	10 435	15 688	26 123
32	34 206	32 759	66 965	82	11 921	18 377	30 298
33	34 879	33 252	68 131	83	13 398	21 169	34 567
34	35 430	34 463	69 893	84	12 857	22 220	35 077
35	37 297	35 990	73 287	85	11 133	19 615	30 748
36	37 802	36 550	74 352	86	9 815	17 568	27 383
37	39 157	38 130	77 287	87	8 836	16 901	25 737
38	42 179	40 926	83 105	88	7 498	15 135	22 633
39	44 747	42 635	87 382	89	6 238	12 985	19 223
40	47 193	45 678	92 871	90	5 180	11 501	16 681
41	49 986	47 763	97 749	91	3 982	9 235	13 217
42	53 027	51 071	104 098	92	3 125	7 597	10 722
43	54 024	52 634	106 658	93	2 318	5 902	8 220
44	55 375	53 508	108 883	94	1 755	4 676	6 431
45	57 022	54 755	111 777	95 i més	3 583	10 148	13 731
46	55 145	53 798	108 943				
47	53 524	52 506	106 030				
48	52 775	52 037	104 812				
49	51 821	50 494	102 315				
				Catalunya	3 169 909	3 311 155	6 481 064

2.1 Població a 31 de desembre segons el sexe i l'edat. Catalunya. 2025. (17/18)

Edat	Homes	Dones	Total	Edat	Homes	Dones	Total
0	30 643	28 930	59 573	50	56 109	54 455	110 564
1	30 381	28 683	59 064	51	54 170	53 447	107 617
2	30 260	28 568	58 828	52	52 490	52 106	104 596
3	30 272	28 577	58 849	53	51 657	51 580	103 237
4	30 412	28 709	59 121	54	50 617	49 993	100 610
5	30 682	28 963	59 645	55	48 736	49 330	98 066
6	31 069	29 328	60 397	56	47 088	47 705	94 793
7	31 578	29 806	61 384	57	46 629	47 580	94 209
8	32 212	30 401	62 613	58	47 028	47 853	94 881
9	32 975	31 120	64 095	59	46 239	46 722	92 961
10	33 865	31 960	65 825	60	44 560	46 342	90 902
11	34 874	32 911	67 785	61	44 430	46 510	90 940
12	35 980	33 956	69 936	62	40 881	44 123	85 004
13	37 145	35 065	72 210	63	39 646	42 818	82 464
14	38 313	36 196	74 509	64	38 083	42 207	80 290
15	39 444	37 307	76 751	65	37 857	42 456	80 313
16	40 483	38 356	78 839	66	36 617	41 841	78 458
17	41 374	39 283	80 657	67	36 141	41 467	77 608
18	42 067	40 038	82 105	68	34 829	40 573	75 402
19	42 534	40 574	83 108	69	32 702	38 188	70 890
20	42 751	40 870	83 621	70	31 450	37 459	68 909
21	42 693	40 886	83 579	71	29 869	36 059	65 928
22	41 960	40 243	82 203	72	29 207	35 912	65 119
23	40 979	39 342	80 321	73	28 649	35 642	64 291
24	39 753	38 198	77 951	74	26 254	33 356	59 610
25	38 282	36 808	75 090	75	24 714	32 248	56 962
26	36 978	35 576	72 554	76	25 066	33 164	58 230
27	35 472	34 138	69 610	77	25 570	34 938	60 508
28	34 385	33 109	67 494	78	22 559	31 047	53 606
29	33 138	31 385	64 523	79	20 579	28 906	49 485
30	32 943	31 475	64 418	80	20 153	29 408	49 561
31	33 294	32 271	65 565	81	17 628	26 693	44 321
32	34 239	32 993	67 232	82	16 243	24 945	41 188
33	35 150	34 034	69 184	83	13 126	20 324	33 450
34	34 543	33 322	67 865	84	10 968	17 761	28 729
35	34 931	33 113	68 044	85	12 686	20 915	33 601
36	35 053	33 586	68 639	86	6 439	11 268	17 707
37	35 206	33 898	69 104	87	6 940	12 560	19 500
38	35 709	34 236	69 945	88	7 309	13 702	21 011
39	36 105	35 302	71 407	89	6 544	13 552	20 096
40	37 820	36 692	74 512	90	5 241	11 190	16 431
41	38 189	37 127	75 316	91	4 229	9 281	13 510
42	39 407	38 590	77 997	92	3 455	8 160	11 615
43	42 270	41 267	83 537	93	2 641	6 573	9 214
44	44 685	42 872	87 557	94	1 932	4 976	6 908
45	46 977	45 811	92 788	95 i més	4 145	11 369	15 514
46	49 615	47 801	97 416				
47	52 498	51 007	103 505				
48	53 373	52 486	105 859				
49	54 598	53 286	107 884				
				Catalunya	3 179 664	3 319 159	6 498 823

2.1 Població a 31 de desembre segons el sexe i l'edat. Catalunya. 2030. (18/18)

Edat	Homes	Dones	Total	Edat	Homes	Dones	Total
0	33 815	31 925	65 740	50	46 323	45 635	91 958
1	33 178	31 323	64 501	51	48 811	47 544	96 355
2	32 541	30 722	63 263	52	51 535	50 652	102 187
3	31 945	30 156	62 101	53	52 287	52 048	104 335
4	31 424	29 666	61 090	54	53 365	52 771	106 136
5	31 021	29 282	60 303	55	54 711	53 851	108 562
6	30 750	29 024	59 774	56	52 688	52 789	105 477
7	30 613	28 896	59 509	57	50 909	51 401	102 310
8	30 609	28 890	59 499	58	49 939	50 813	100 752
9	30 732	29 008	59 740	59	48 762	49 186	97 94810
10	30 986	29 246	60 232	60	46 780	48 466	95 246
11	31 356	29 597	60 953	61	45 039	46 806	91 845
12	31 846	30 065	61 911	62	44 432	46 606	91 038
13	32 462	30 656	63 118	63	44 636	46 789	91 425
14	33 211	31 386	64 597	64	43 717	45 607	89 324
15	34 096	32 263	66 359	65	41 954	45 152	87 106
16	35 120	33 288	68 408	66	41 618	45 221	86 839
17	36 273	34 454	70 727	67	38 087	42 812	80 899
18	37 539	35 735	73 274	68	36 688	41 446	78 134
19	38 869	37 087	75 956	69	34 990	40 733	75 723
20	40 233	38 466	78 699	70	34 498	40 822	75 320
21	41 572	39 814	81 386	71	33 070	40 058	73 128
22	42 813	41 054	83 867	72	32 298	39 492	71 790
23	43 873	42 115	85 988	73	30 776	38 403	69 179
24	44 687	42 928	87 615	74	28 530	35 898	64 428
25	45 195	43 446	88 641	75	27 033	34 942	61 975
26	45 342	43 611	88 953	76	25 261	33 314	58 575
27	44 699	43 020	87 719	77	24 256	32 809	57 065
28	43 710	42 087	85 797	78	23 294	32 133	55 427
29	42 389	40 840	83 229	79	20 856	29 602	50 458
30	40 757	39 291	80 048	80	19 132	28 087	47 219
31	39 262	37 873	77 135	81	18 847	28 283	47 130
32	37 534	36 228	73 762	82	18 640	29 051	47 691
33	36 228	34 992	71 220	83	15 911	25 081	40 992
34	34 769	33 066	67 835	84	13 980	22 599	36 579
35	34 369	32 972	67 341	85	13 130	22 152	35 282
36	34 525	33 595	68 120	86	10 947	19 256	30 203
37	35 286	34 151	69 437	87	9 533	17 144	26 677
38	36 028	35 037	71 065	88	7 235	13 251	20 486
39	35 270	34 178	69 448	89	5 646	10 922	16 568
40	35 519	33 839	69 358	90	6 033	12 027	18 060
41	35 508	34 190	69 698	91	2 814	6 015	8 829
42	35 537	34 396	69 933	92	2 747	6 128	8 875
43	35 917	34 636	70 553	93	2 601	6 011	8 612
44	36 199	35 611	71 810	94	2 046	5 244	7 290
45	37 784	36 913	74 697	95 i més	4 497	11 892	16 389
46	38 052	37 275	75 327				
47	39 158	38 660	77 818				
48	41 883	41 252	83 135				
49	44 165	42 783	86 948				
				Catalunya	3 197 531	3 337 932	6 535 463

2.2 Població a 31 de desembre segons el sexe i el grup d'edat. Catalunya. 1997, 1998, 1999. (1/6)

Edats	1997			1998			1999		
	homes	dones	total	homes	dones	total	homes	dones	total
De 0 anys	29 877	28 194	58 071	31 338	29 572	60 910	33 249	31 379	64 628
D'1 a 4 anys	112 480	105 329	217 809	113 874	106 675	220 549	117 406	109 854	227 260
De 5 a 9 anys	144 943	135 260	280 203	144 354	134 823	279 177	143 291	134 260	277 551
De 10 a 14 anys	158 454	149 123	307 577	153 720	144 190	297 910	150 221	140 524	290 745
De 15 a 19 anys	212 655	199 371	412 026	198 116	186 180	384 296	185 528	174 921	360 449
De 20 a 24 anys	262 488	248 417	510 905	259 862	245 380	505 242	252 858	238 109	490 967
De 25 a 29 anys	254 680	243 735	498 415	258 178	246 542	504 720	263 103	250 683	513 786
De 30 a 34 anys	248 450	240 170	488 620	251 843	242 137	493 980	251 772	241 751	493 523
De 35 a 39 anys	224 378	227 219	451 597	226 268	228 218	454 486	231 912	231 480	463 392
De 40 a 44 anys	206 748	212 038	418 786	210 482	215 764	426 246	214 258	219 934	434 192
De 45 a 49 anys	198 533	205 538	404 071	195 513	202 313	397 826	195 064	202 017	397 081
De 50 a 54 anys	190 209	196 176	386 385	194 715	201 995	396 710	196 293	203 800	400 093
De 55 a 59 anys	146 436	150 384	296 820	155 573	160 079	315 652	169 669	175 568	345 237
De 60 a 64 anys	160 579	176 493	337 072	152 411	166 417	318 828	140 403	153 426	293 829
De 65 a 69 anys	147 043	173 631	320 674	148 717	175 193	323 910	149 131	174 483	323 614
De 70 a 74 anys	120 908	155 167	276 075	122 338	156 818	279 156	123 225	157 820	281 045
De 75 a 79 anys	80 339	122 023	202 362	85 523	126 834	212 357	90 781	132 464	223 245
De 80 a 84 anys	46 207	83 839	130 046	46 830	85 527	132 357	47 338	86 459	133 797
De 85 a 89 anys	22 989	50 186	73 175	23 637	51 918	75 555	24 356	53 254	77 610
De 90 a 94 anys	6 864	18 151	25 015	7 386	19 018	26 404	7 669	20 206	27 875
De 95 anys i més	1 209	3 704	4 913	1 304	3 918	5 222	1 359	4 081	5 440
Catalunya	2 976 469	3 124 148	6 100 617	2 981 982	3 129 511	6 111 493	2 988 886	3 136 473	6 125 359
Grans grups d'edat									
De menys de 15 anys	445 754	417 906	863 660	443 286	415 260	858 546	444 167	416 017	860 184
De 15 a 64 anys	2 105 156	2 099 541	4 204 697	2 102 961	2 095 025	4 197 986	2 100 860	2 091 689	4 192 549
De 65 anys i més	425 559	606 701	1 032 260	435 735	619 226	1 054 961	443 859	628 767	1 072 626
Altres grups d'edat									
De menys de 20 anys	658 409	617 277	1 275 686	641 402	601 440	1 242 842	629 695	590 938	1 220 633
De 20 a 59 anys	1 731 922	1 723 677	3 455 599	1 752 434	1 742 428	3 494 862	1 774 929	1 763 342	3 538 271
De 60 anys i més	586 138	783 194	1 369 332	588 146	785 643	1 373 789	584 262	782 193	1 366 455
De 80 anys i més	77 269	155 880	233 149	79 157	160 381	239 538	80 722	164 000	244 722

2.2 Població a 31 de desembre segons el sexe i el grup d'edat. Catalunya. 2000, 2001, 2002. (2/6)

Edats	2000			2001			2002		
	homes	dones	total	homes	dones	total	homes	dones	total
De 0 anys	34 995	33 032	68 027	36 923	34 854	71 777	38 618	36 458	75 076
D'1 a 4 anys	122 911	115 323	238 234	129 655	122 213	251 868	136 732	128 921	265 653
De 5 a 9 anys	142 289	133 653	275 942	142 113	133 033	275 146	142 883	133 694	276 577
De 10 a 14 anys	147 171	137 040	284 211	145 607	135 247	280 854	145 235	135 325	280 560
De 15 a 19 anys	175 413	165 349	340 762	166 124	157 456	323 580	159 020	150 289	309 309
De 20 a 24 anys	241 485	228 106	469 591	229 648	216 625	446 273	216 954	204 592	421 546
De 25 a 29 anys	268 388	254 257	522 645	270 204	256 096	526 300	269 840	255 662	525 502
De 30 a 34 anys	253 553	243 342	496 895	255 659	245 301	500 960	258 210	247 820	506 030
De 35 a 39 anys	236 349	233 984	470 333	242 553	237 255	479 808	247 930	241 156	489 086
De 40 a 44 anys	217 743	223 342	441 085	220 177	225 803	445 980	222 052	226 410	448 462
De 45 a 49 anys	197 896	204 848	402 744	200 578	207 447	408 025	203 013	210 297	413 310
De 50 a 54 anys	193 308	201 440	394 748	192 897	201 882	394 779	193 339	202 833	396 172
De 55 a 59 anys	170 098	177 382	347 480	177 095	185 099	362 194	182 803	192 158	374 961
De 60 a 64 anys	144 294	155 489	299 783	138 824	147 744	286 568	137 690	146 182	283 872
De 65 a 69 anys	148 239	172 767	321 006	148 574	173 626	322 200	146 776	169 658	316 434
De 70 a 74 anys	125 129	160 039	285 168	126 346	161 031	287 377	128 438	163 604	292 042
De 75 a 79 anys	94 338	135 518	229 856	96 159	138 538	234 697	97 177	139 537	236 714
De 80 a 84 anys	48 928	90 028	138 956	52 713	94 239	146 952	56 290	99 008	155 298
De 85 a 89 anys	24 918	54 186	79 104	25 304	54 737	80 041	25 486	55 151	80 637
De 90 a 94 anys	8 026	21 372	29 398	8 261	22 168	30 429	8 684	23 259	31 943
De 95 anys i més	1 523	4 360	5 883	1 555	4 584	6 139	1 605	4 848	6 453
Catalunya	2 996 994	3 144 857	6 141 851	3 006 969	3 154 978	6 161 947	3 018 775	3 166 862	6 185 637
Grans grups d'edat									
De menys de 15 anys	447 366	419 048	866 414	454 298	425 347	879 645	463 468	434 398	897 866
De 15 a 64 anys	2 098 527	2 087 539	4 186 066	2 093 759	2 080 708	4 174 467	2 090 851	2 077 399	4 168 250
De 65 anys i més	451 101	638 270	1 089 371	458 912	648 923	1 107 835	464 456	655 065	1 119 521
Altres grups d'edat									
De menys de 20 anys	622 779	584 397	1 207 176	620 422	582 803	1 203 225	622 488	584 687	1 207 175
De 20 a 59 anys	1 778 820	1 766 701	3 545 521	1 788 811	1 775 508	3 564 319	1 794 141	1 780 928	3 575 069
De 60 anys i més	595 395	793 759	1 389 154	597 736	796 667	1 394 403	602 146	801 247	1 403 393
De 80 anys i més	83 395	169 946	253 341	87 833	175 728	263 561	92 065	182 266	274 331

2.2 Població a 31 de desembre segons el sexe i el grup d'edat. Catalunya. 2003, 2004, 2005. (3/6)

Edats	2003			2004			2005		
	homes	dones	total	homes	dones	total	homes	dones	total
De 0 anys	40 043	37 806	77 849	41 172	38 875	80 047	41 562	39 247	80 809
D'1 a 4 anys	144 034	135 847	279 881	150 840	142 305	293 145	157 031	148 187	305 218
De 5 a 9 anys	145 810	136 525	282 335	151 300	141 606	292 906	158 589	148 807	307 396
De 10 a 14 anys	144 728	135 003	279 731	143 742	134 557	278 299	142 819	134 074	276 893
De 15 a 19 anys	154 391	145 497	299 888	150 978	141 967	292 945	148 014	138 608	286 622
De 20 a 24 anys	202 556	191 599	394 155	190 043	180 477	370 520	179 982	171 019	351 001
De 25 a 29 anys	267 818	253 331	521 149	261 225	246 568	507 793	250 102	236 939	487 041
De 30 a 34 anys	262 245	251 248	513 493	267 664	255 985	523 649	273 437	260 143	533 580
De 35 a 39 anys	251 545	243 439	494 984	251 732	243 374	495 106	253 751	245 284	499 035
De 40 a 44 anys	224 022	227 564	451 586	229 696	230 970	460 666	234 187	233 624	467 811
De 45 a 49 anys	206 719	214 068	420 787	210 467	218 283	428 750	213 949	221 751	435 700
De 50 a 54 anys	190 458	199 723	390 181	190 080	199 491	389 571	192 897	202 342	395 239
De 55 a 59 anys	187 158	197 867	385 025	188 695	199 652	388 347	185 884	197 376	383 260
De 60 a 64 anys	146 235	155 583	301 818	159 341	170 558	329 899	159 866	172 374	332 240
De 65 a 69 anys	139 267	159 993	299 260	128 265	147 525	275 790	132 008	149 594	281 602
De 70 a 74 anys	129 929	165 125	295 054	130 334	164 483	294 817	129 682	162 943	292 625
De 75 a 79 anys	98 380	141 109	239 489	99 212	142 112	241 324	100 949	144 275	245 224
De 80 a 84 anys	59 925	103 020	162 945	63 586	107 606	171 192	66 138	110 258	176 396
De 85 a 89 anys	25 854	56 442	82 296	26 206	57 227	83 433	27 305	59 964	87 269
De 90 a 94 anys	8 927	24 056	32 983	9 195	24 744	33 939	9 470	25 302	34 772
De 95 anys i més	1 726	5 076	6 802	1 782	5 403	7 185	1 897	5 763	7 660
Catalunya	3 031 770	3 179 921	6 211 691	3 045 555	3 193 768	6 239 323	3 059 519	3 207 874	6 267 393
Grans grups d'edat									
De menys de 15 anys	474 615	445 181	919 796	487 054	457 343	944 397	500 001	470 315	970 316
De 15 a 64 anys	2 093 147	2 079 919	4 173 066	2 099 921	2 087 325	4 187 246	2 092 069	2 079 460	4 171 529
De 65 anys i més	464 008	654 821	1 118 829	458 580	649 100	1 107 680	467 449	658 099	1 125 548
Altres grups d'edat									
De menys de 20 anys	629 006	590 678	1 219 684	638 032	599 310	1 237 342	648 015	608 923	1 256 938
De 20 a 59 anys	1 792 521	1 778 839	3 571 360	1 789 602	1 774 800	3 564 402	1 784 189	1 768 478	3 552 667
De 60 anys i més	610 243	810 404	1 420 647	617 921	819 658	1 437 579	627 315	830 473	1 457 788
De 80 anys i més	96 432	188 594	285 026	100 769	194 980	295 749	104 810	201 287	306 097

2.2 Població a 31 de desembre segons el sexe i el grup d'edat. Catalunya. 2006, 2007, 2008. (4/6)

Edats	2006			2007			2008		
	homes	dones	total	homes	dones	total	homes	dones	total
De 0 anys	41 594	39 278	80 872	41 304	39 006	80 310	40 718	38 452	79 170
D'1 a 4 anys	161 676	152 601	314 277	164 666	155 444	320 110	165 944	156 661	322 605
De 5 a 9 anys	167 282	157 579	324 861	176 061	165 926	341 987	184 792	174 225	359 017
De 10 a 14 anys	142 711	133 566	276 277	143 526	134 300	277 826	146 478	137 182	283 660
De 15 a 19 anys	146 524	136 930	283 454	146 213	137 105	283 318	145 766	136 872	282 638
De 20 a 24 anys	170 728	163 217	333 945	163 655	156 102	319 757	159 092	151 389	310 481
De 25 a 29 anys	238 420	225 692	464 112	225 778	213 774	439 552	211 349	200 799	412 148
De 30 a 34 anys	275 680	262 491	538 171	275 660	262 467	538 127	273 952	260 480	534 432
De 35 a 39 anys	256 093	247 539	503 632	258 847	250 319	509 166	263 064	253 988	517 052
De 40 a 44 anys	240 415	237 027	477 442	245 811	241 041	486 852	249 467	243 435	492 902
De 45 a 49 anys	216 403	224 283	440 686	218 309	224 966	443 275	220 306	226 187	446 493
De 50 a 54 anys	195 565	204 971	400 536	198 001	207 846	405 847	201 669	211 632	413 301
De 55 a 59 anys	185 545	197 846	383 391	186 045	198 837	384 882	183 393	195 886	379 279
De 60 a 64 anys	166 428	179 863	346 291	171 828	186 731	358 559	176 047	192 338	368 385
De 65 a 69 anys	127 149	142 238	269 387	126 276	140 814	267 090	134 196	149 908	284 104
De 70 a 74 anys	130 119	163 839	293 958	128 659	160 154	288 813	122 111	151 057	273 168
De 75 a 79 anys	102 121	145 302	247 423	103 942	147 711	251 653	105 283	149 166	254 449
De 80 a 84 anys	67 581	112 845	180 426	68 399	113 757	182 156	69 386	115 166	184 552
De 85 a 89 anys	29 662	62 977	92 639	31 805	66 337	98 142	33 919	69 152	103 071
De 90 a 94 anys	9 623	25 584	35 207	9 731	25 900	35 631	9 913	26 657	36 570
De 95 anys i més	1 943	5 982	7 925	2 046	6 312	8 358	2 117	6 531	8 648
Catalunya	3 073 262	3 221 650	6 294 912	3 086 562	3 234 849	6 321 411	3 098 962	3 247 163	6 346 125
Grans grups d'edat									
De menys de 15 anys	513 263	483 024	996 287	525 557	494 676	1 020 233	537 932	506 520	1 044 452
De 15 a 64 anys	2 091 801	2 079 859	4 171 660	2 090 147	2 079 188	4 169 335	2 084 105	2 073 006	4 157 111
De 65 anys i més	468 198	658 767	1 126 965	470 858	660 985	1 131 843	476 925	667 637	1 144 562
Altres grups d'edat									
De menys de 20 anys	659 787	619 954	1 279 741	671 770	631 781	1 303 551	683 698	643 392	1 327 090
De 20 a 59 anys	1 778 849	1 763 066	3 541 915	1 772 106	1 755 352	3 527 458	1 762 292	1 743 796	3 506 088
De 60 anys i més	634 626	838 630	1 473 256	642 686	847 716	1 490 402	652 972	859 975	1 512 947
De 80 anys i més	108 809	207 388	316 197	111 981	212 306	324 287	115 335	217 506	332 841

2.2 Població a 31 de desembre segons el sexe i el grup d'edat. Catalunya. 2009, 2010, 2015. (5/6)

Edats	2009			2010			2015		
	homes	dones	total	homes	dones	total	homes	dones	total
De 0 anys	39 881	37 661	77 542	38 866	36 702	75 568	33 294	31 439	64 733
D'1 a 4 anys	165 504	156 252	321 756	163 851	154 695	318 546	144 417	136 347	280 764
De 5 a 9 anys	192 733	181 768	374 501	199 322	188 027	387 349	203 521	192 061	395 582
De 10 a 14 anys	151 981	142 287	294 268	159 269	149 485	308 754	199 828	188 534	388 362
De 15 a 19 anys	144 841	136 503	281 344	143 982	136 099	280 081	160 464	151 633	312 097
De 20 a 24 anys	155 748	147 931	303 679	152 846	144 626	297 472	149 400	142 783	292 183
De 25 a 29 anys	198 814	189 690	388 504	188 779	180 248	369 027	162 622	154 751	317 373
De 30 a 34 anys	267 614	253 955	521 569	256 709	244 489	501 198	196 717	188 783	385 500
De 35 a 39 anys	268 665	258 955	527 620	274 625	263 324	537 949	259 529	248 915	508 444
De 40 a 44 anys	249 767	243 497	493 264	251 877	245 509	497 386	273 461	264 211	537 672
De 45 a 49 anys	225 941	229 631	455 572	230 418	232 329	462 747	248 338	244 532	492 870
De 50 a 54 anys	205 378	215 841	421 219	208 831	219 316	428 147	225 295	230 113	455 408
De 55 a 59 anys	183 119	195 742	378 861	185 894	198 609	384 503	201 698	215 740	417 438
De 60 a 64 anys	177 608	194 145	371 753	175 112	192 031	367 143	176 023	193 827	369 850
De 65 a 69 anys	146 188	164 312	310 500	146 924	166 175	313 099	161 632	185 521	347 153
De 70 a 74 anys	112 442	139 266	251 708	116 057	141 396	257 453	130 046	157 594	287 640
De 75 a 79 anys	105 691	148 593	254 284	105 298	147 294	252 592	94 795	128 067	222 862
De 80 a 84 anys	70 123	116 103	186 226	71 541	118 060	189 601	75 197	120 877	196 074
De 85 a 89 anys	35 976	72 224	108 200	37 427	74 131	111 558	41 020	79 954	120 974
De 90 a 94 anys	10 086	27 132	37 218	10 612	28 679	39 291	14 714	35 743	50 457
De 95 anys i més	2 180	6 755	8 935	2 263	6 955	9 218	2 612	8 150	10 762
Catalunya	3 110 280	3 258 243	6 368 523	3 120 503	3 268 179	6 388 682	3 154 623	3 299 575	6 454 198
Grans grups d'edat									
De menys de 15 anys	550 099	517 968	1 068 067	561 308	528 909	1 090 217	581 060	548 381	1 129 441
De 15 a 64 anys	2 077 495	2 065 890	4 143 385	2 069 073	2 056 580	4 125 653	2 053 547	2 035 288	4 088 835
De 65 anys i més	482 686	674 385	1 157 071	490 122	682 690	1 172 812	520 016	715 906	1 235 922
Altres grups d'edat									
De menys de 20 anys	694 940	654 471	1 349 411	705 290	665 008	1 370 298	741 524	700 014	1 441 538
De 20 a 59 anys	1 755 046	1 735 242	3 490 288	1 749 979	1 728 450	3 478 429	1 717 060	1 689 828	3 406 888
De 60 anys i més	660 294	868 530	1 528 824	665 234	874 721	1 539 955	696 039	909 733	1 605 772
De 80 anys i més	118 365	222 214	340 579	121 843	227 825	349 668	133 543	244 724	378 267

2.2 Població a 31 de desembre segons el sexe i el grup d'edat. Catalunya. 2020, 2025, 2030. (6/6)

Edats	2020			2025			2030		
	homes	dones	total	homes	dones	total	homes	dones	total
De 0 anys	30 318	28 627	58 945	30 643	28 930	59 573	33 815	31 925	65 740
D'1 a 4 anys	126 543	119 472	246 015	121 325	114 537	235 862	129 088	121 867	250 955
De 5 a 9 anys	179 018	168 955	347 973	158 516	149 618	308 134	153 725	145 100	298 825
De 10 a 14 anys	204 325	192 848	397 173	180 177	170 088	350 265	159 861	150 950	310 811
De 15 a 19 anys	201 206	191 065	392 271	205 902	195 558	401 460	181 897	172 827	354 724
De 20 a 24 anys	166 521	159 037	325 558	208 136	199 539	407 675	213 178	204 377	417 555
De 25 a 29 anys	160 397	154 100	314 497	178 255	171 016	349 271	221 335	213 004	434 339
De 30 a 34 anys	171 932	164 389	336 321	170 169	164 095	334 264	188 550	181 450	370 000
De 35 a 39 anys	201 182	194 231	395 413	177 004	170 135	347 139	175 478	169 933	345 411
De 40 a 44 anys	259 605	250 654	510 259	202 371	196 548	398 919	178 680	172 672	351 352
De 45 a 49 anys	270 287	263 590	533 877	257 061	250 391	507 452	201 042	196 883	397 925
De 50 a 54 anys	243 277	242 548	485 825	265 043	261 581	526 624	252 321	248 650	500 971
De 55 a 59 anys	218 075	226 770	444 845	235 720	239 190	474 910	257 009	258 040	515 049
De 60 a 64 anys	191 654	211 003	402 657	207 600	222 000	429 600	224 604	234 274	458 878
De 65 a 69 anys	163 221	187 692	350 913	178 146	204 525	382 671	193 337	215 364	408 701
De 70 a 74 anys	143 461	176 107	319 568	145 429	178 428	323 857	159 172	194 673	353 845
De 75 a 79 anys	107 183	143 443	250 626	118 488	160 303	278 791	120 700	162 800	283 500
De 80 a 84 anys	68 241	105 361	173 602	78 118	119 131	197 249	86 510	133 101	219 611
De 85 a 89 anys	43 520	82 204	125 724	39 918	71 997	111 915	46 491	82 725	129 216
De 90 a 94 anys	16 360	38 911	55 271	17 498	40 180	57 678	16 241	35 425	51 666
De 95 anys i més	3 583	10 148	13 731	4 145	11 369	15 514	4 497	11 892	16 389
Catalunya	3 169 909	3 311 155	6 481 064	3 179 664	3 319 159	6 498 823	3 197 531	3 337 932	6 535 463
Grans grups d'edat									
De menys de 15 anys	540 204	509 902	1 050 106	490 661	463 173	953 834	476 489	449 842	926 331
De 15 a 64 anys	2 084 136	2 057 387	4 141 523	2 107 261	2 070 053	4 177 314	2 094 094	2 052 110	4 146 204
De 65 anys i més	545 569	743 866	1 289 435	581 742	785 933	1 367 675	626 948	835 980	1 462 928
Altres grups d'edat									
De menys de 20 anys	741 410	700 967	1 442 377	696 563	658 731	1 355 294	658 386	622 669	1 281 055
De 20 a 59 anys	1 691 276	1 655 319	3 346 595	1 693 759	1 652 495	3 346 254	1 687 593	1 645 009	3 332 602
De 60 anys i més	737 223	954 869	1 692 092	789 342	1 007 933	1 797 275	851 552	1 070 254	1 921 806
De 80 anys i més	131 704	236 624	368 328	139 679	242 677	382 356	153 739	263 143	416 882

2.3 Indicadors de la població. Catalunya. 1997, 2000, 2005, 2010, 2015, 2020, 2025 i 2030. Evolució per grups d'edats.

	1997	2000	2005	2010	2015	2020	2025	2030
Percentatges de població								
per grups quinquennals d'edat								
de 0 a 4 anys	100	100	100	100	100	100	100	100
de 5 a 9 anys	4,5	5,0	6,2	6,2	5,4	4,7	4,5	4,8
de 10 a 14 anys	4,6	4,5	4,9	6,1	6,1	5,4	4,7	4,6
de 15 a 19 anys	5,0	4,6	4,4	4,8	6,0	6,1	5,4	4,8
de 20 a 24 anys	6,8	5,5	4,6	4,4	4,8	6,1	6,2	5,4
de 25 a 29 anys	8,4	7,6	5,6	4,7	4,5	5,0	6,3	6,4
de 30 a 34 anys	8,2	8,5	7,8	5,8	4,9	4,9	5,4	6,6
de 35 a 39 anys	8,0	8,1	8,5	7,8	6,0	5,2	5,1	5,7
de 40 a 44 anys	7,4	7,7	8,0	8,4	7,9	6,1	5,3	5,3
de 45 a 49 anys	6,9	7,2	7,5	7,8	8,3	7,9	6,1	5,4
de 50 a 54 anys	6,6	6,6	7,0	7,2	7,6	8,2	7,8	6,1
de 55 a 59 anys	6,3	6,4	6,3	6,7	7,1	7,5	8,1	7,7
de 60 a 64 anys	4,9	5,7	6,1	6,0	6,5	6,9	7,3	7,9
de 65 a 69 anys	5,5	4,9	5,3	5,7	5,7	6,2	6,6	7,0
de 70 a 74 anys	5,3	5,2	4,5	4,9	5,4	5,4	5,9	6,3
de 75 a 79 anys	4,5	4,6	4,7	4,0	4,5	4,9	5,0	5,4
de 80 a 84 anys	3,3	3,7	3,9	4,0	3,5	3,9	4,3	4,3
de 85 a 89 anys	2,1	2,3	2,8	3,0	3,0	2,7	3,0	3,4
de 90 a 94 anys	1,2	1,3	1,4	1,7	1,9	1,9	1,7	2,0
de 95 anys i més	0,4	0,5	0,6	0,6	0,8	0,9	0,9	0,8
	0,1	0,1	0,1	0,1	0,2	0,2	0,2	0,3
Percentatges de població								
per grans grups d'edat								
de menys de 15 anys	100,0	100,0	100,0	100,0	100,0	100,0	100,0	100,0
de 15 a 64 anys	14,2	14,1	15,5	17,1	17,5	16,2	14,7	14,2
de 65 anys i més	68,9	68,2	66,6	64,6	63,4	63,9	64,3	63,4
	16,9	17,7	18,0	18,4	19,1	19,9	21,0	22,4
Indicadors d'estructura d'edats								
índex d'envelliment								
nombre d'hab. de 65 anys i més per 100 hab. de menys de 15 anys	120	126	116	108	109	123	143	158
índex de sobreenvelliment								
nombre d'hab. de 85 anys i més per 100 hab. de 65 anys i més	10	11	12	14	15	15	14	13
índex de dependència juvenil								
nombre d'hab. de menys de 15 anys per 100 hab. de 15 a 64 anys	21	21	23	26	28	25	23	22
índex de dependència senil								
nombre d'hab. de 65 anys i més per 100 hab. de 15 a 64 anys	25	26	27	28	30	31	33	35
índex de dependència global								
nombre d'hab. de 65 anys i més i < 15 anys per 100 hab. de 15 a 64 anys	45	47	50	55	58	56	56	58
índex de recanvi de la població d'edats actives								
nombre d'hab. de 60 a 64 anys per 100 hab. de 15 a 19 anys	82	88	116	131	119	103	107	129
relació nens per dones en edat fèrtil								
nombre d'hab. de 0 a 4 anys per 100 dones de 15 a 49 anys	17	20	26	27	25	22	22	24
edat mitjana	40,1	40,7	41,2	41,6	42,2	42,9	43,6	44,2
edat mitjana de la població de 16 a 64 anys	38,6	39,0	40,2	41,3	41,9	42,0	41,8	41,7

2.3.a Població de Catalunya per sexe i edat. 1997.

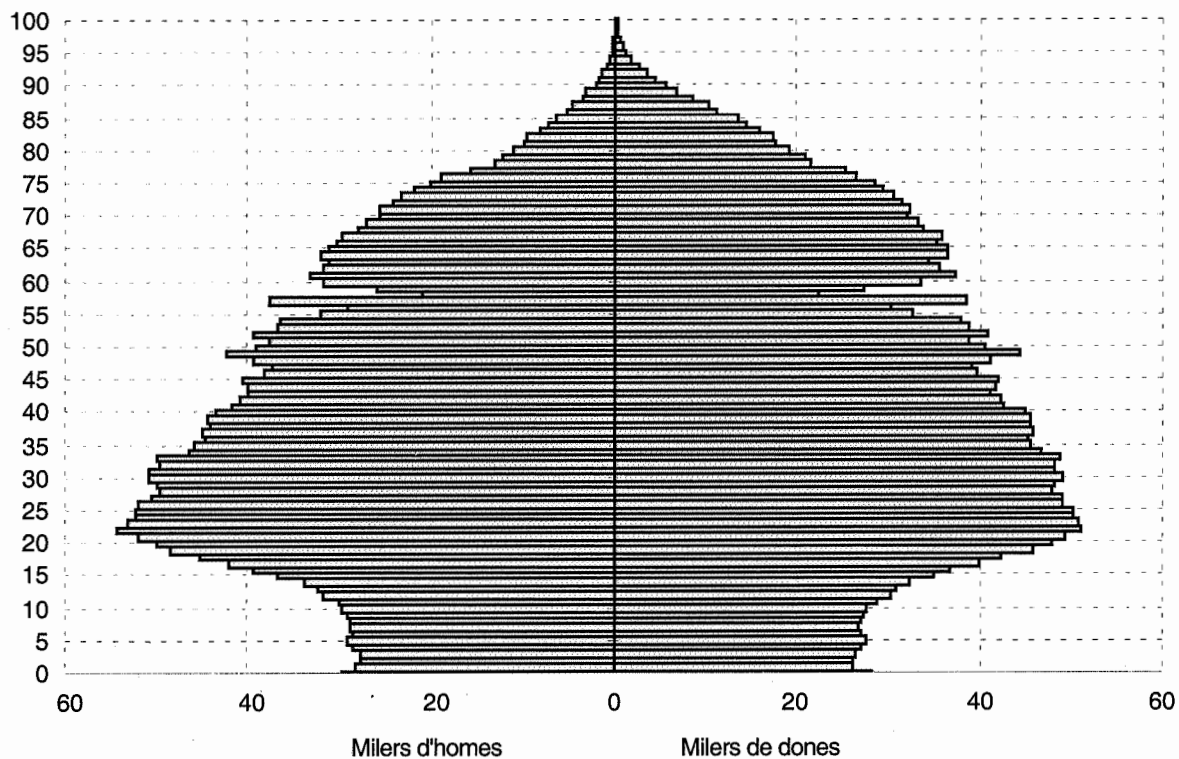

2.3.b Població de Catalunya per sexe i edat. 2000.

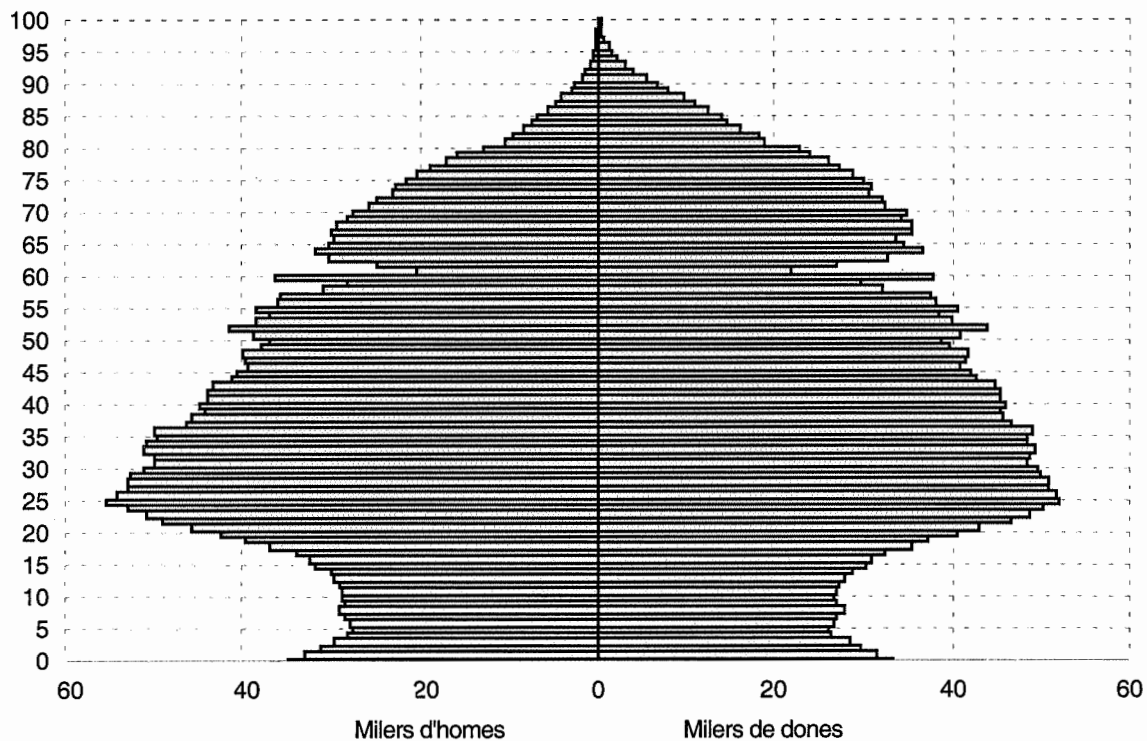

2.3.c Població de Catalunya per sexe i edat. 2005.

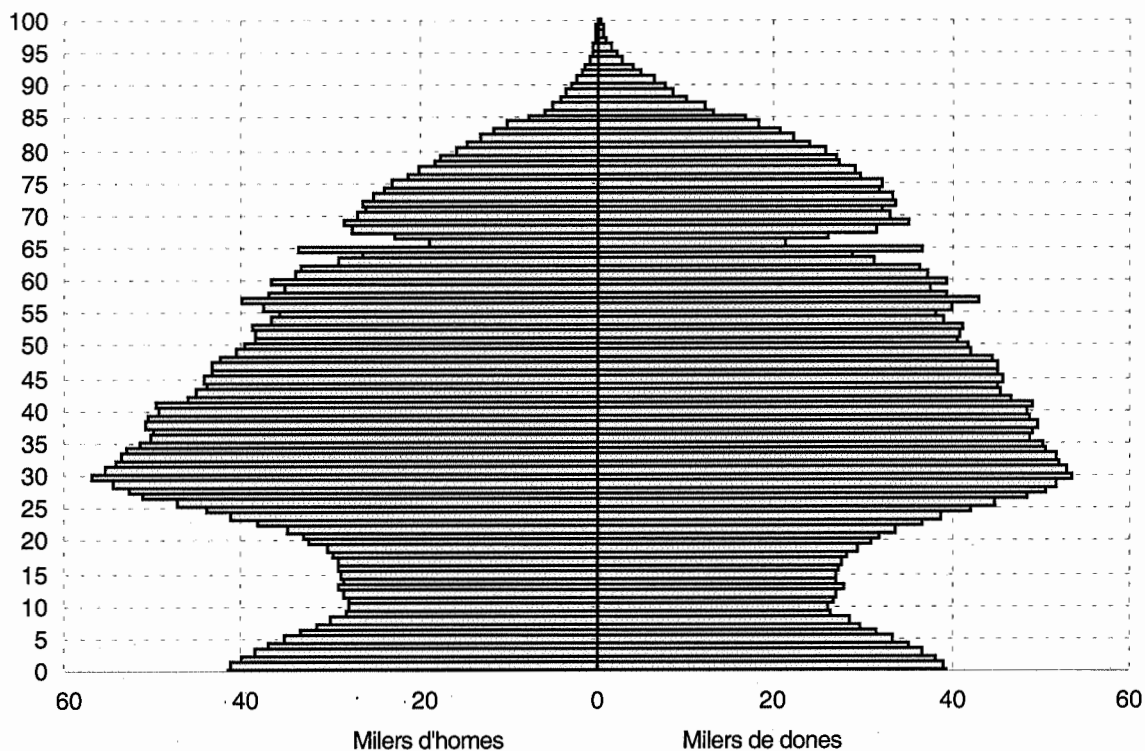

2.3.d Població de Catalunya per sexe i edat. 2010.

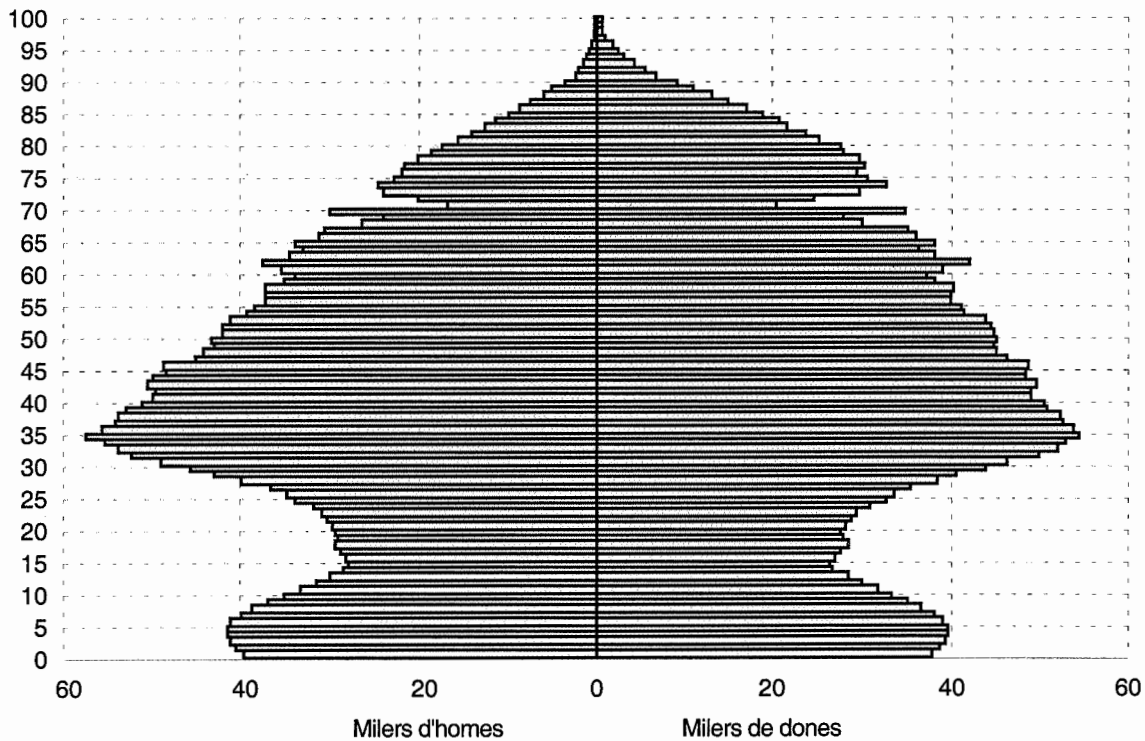

2.3.e Població de Catalunya per sexe i edat. 2020.

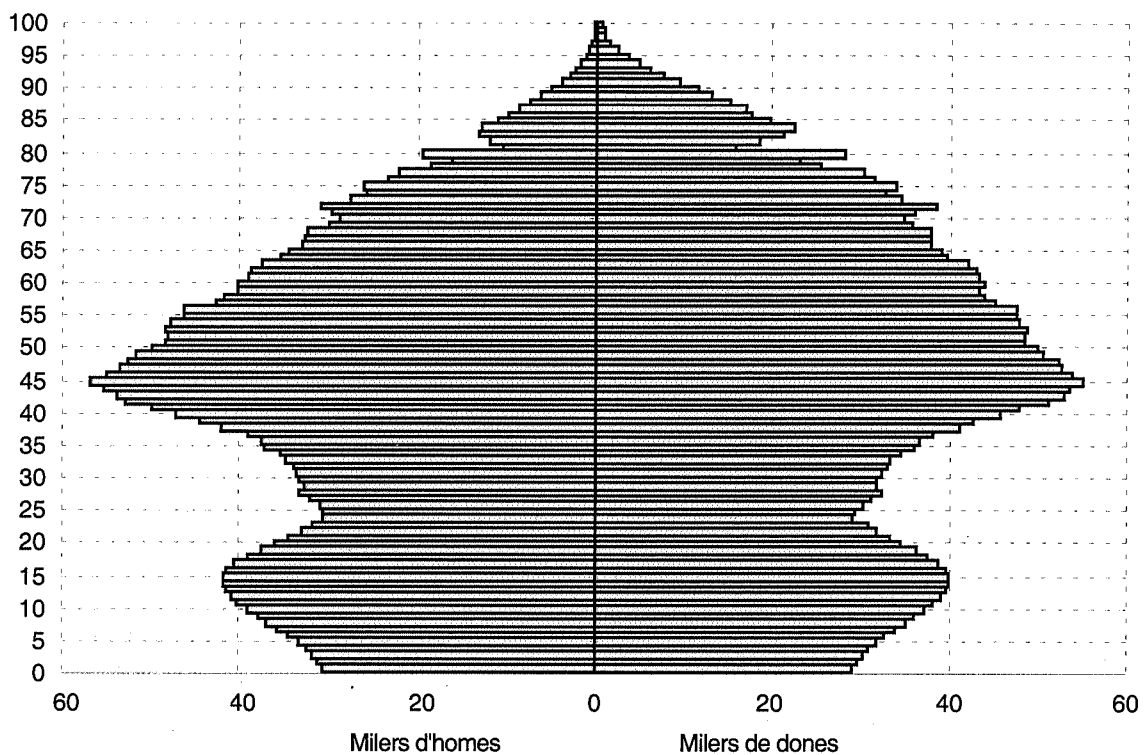

2.3.f Població de Catalunya per sexe i edat. 2030.

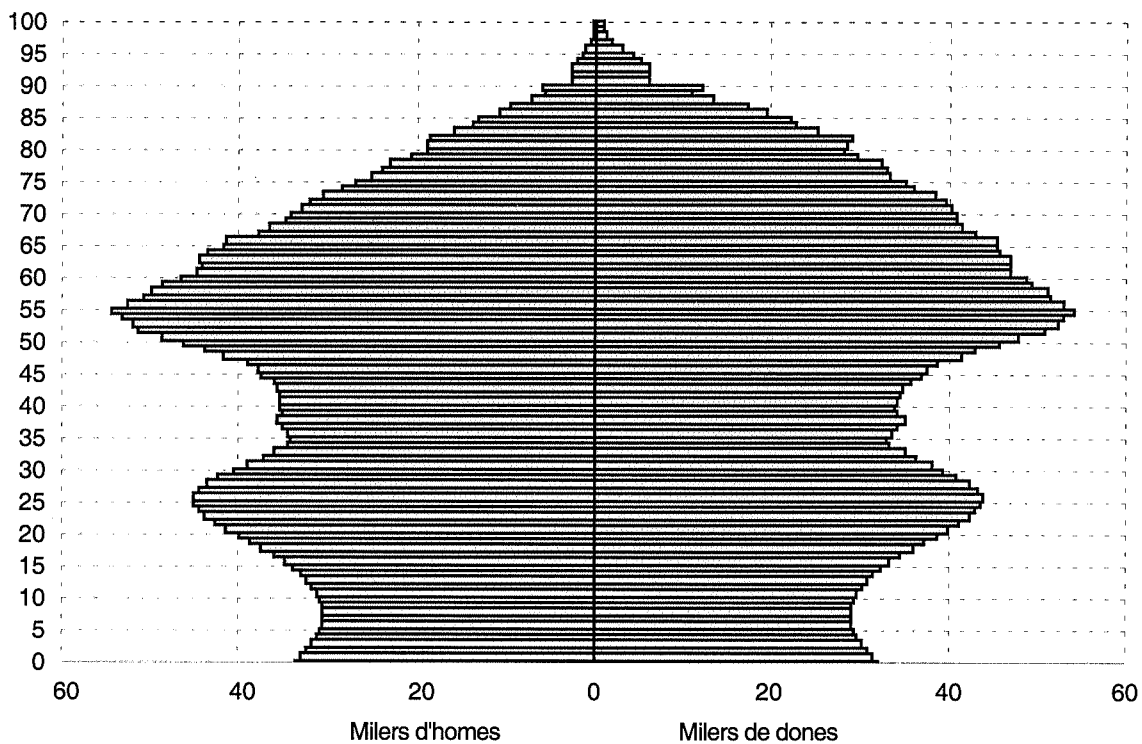

2.4 Projectió dels components del creixement demogràfic. Catalunya. 1997-2030.

Nombres absoluts

Any	Naixements	Defuncions	Creixement natural	Creixement migratori	Creixement total
1997	57 967	55 963	2 004	4 858	6 862
1998	60 766	57 049	3 717	7 152	10 869
1999	64 452	58 836	5 616	8 262	13 878
2000	67 826	60 633	7 193	9 298	16 491
2001	71 554	61 525	10 029	10 075	20 104
2002	74 825	62 449	12 376	11 323	23 699
2003	77 583	63 316	14 267	11 790	26 057
2004	79 769	64 208	15 561	12 063	27 624
2005	80 515	65 087	15 428	12 649	28 077
2006	80 580	65 914	14 666	12 855	27 521
2007	80 006	66 817	13 189	13 307	26 496
2008	78 865	67 653	11 212	13 500	24 712
2009	77 245	68 433	8 812	13 589	22 401
2010	75 264	69 169	6 095	14 061	20 156
2011-2015	343 280	355 283	-12 003	77 513	65 510
2016-2020	302 191	366 828	-64 637	91 485	26 848
2021-2025	292 516	373 994	-81 478	99 239	17 761
2026-2030	313 644	383 214	-69 570	106 209	36 639

Taxa per mil habitants

Any	Natalitat	Mortalitat	Creixement natural	Creixement migratori	Creixement total
1997	9,5	9,2	0,3	0,8	1,1
1998	10,0	9,3	0,6	1,2	1,8
1999	10,5	9,6	0,9	1,4	2,3
2000	11,1	9,9	1,2	1,5	2,7
2001	11,6	10,0	1,6	1,6	3,3
2002	12,1	10,1	2,0	1,8	3,8
2003	12,5	10,2	2,3	1,9	4,2
2004	12,8	10,3	2,5	1,9	4,4
2005	12,9	10,4	2,5	2,0	4,5
2006	12,8	10,5	2,3	2,0	4,4
2007	12,7	10,6	2,1	2,1	4,2
2008	12,5	10,7	1,8	2,1	3,9
2009	12,2	10,8	1,4	2,1	3,5
2010	11,8	10,8	1,0	2,2	3,2
2011-2015	10,7	11,1	-0,4	2,4	2,0
2016-2020	9,3	11,3	-2,0	2,8	0,8
2021-2025	9,0	11,5	-2,5	3,1	0,5
2026-2030	9,6	11,8	-2,1	3,3	1,1

3. Escenari tendencial

3.1 Població a 31 de desembre segons el sexe i l'edat. Catalunya. 1997. (1/18)

Edat	Homes	Dones	Total	Edat	Homes	Dones	Total
0	29 880	28 196	58 076	50	39 277	40 324	79 601
1	28 275	26 157	54 432	51	37 862	38 700	76 562
2	27 789	25 929	53 718	52	39 488	40 831	80 319
3	27 867	26 400	54 267	53	36 939	38 562	75 501
4	28 550	26 843	55 393	54	36 680	37 775	74 455
5	29 257	27 624	56 881	55	32 103	32 440	64 543
6	28 584	26 842	55 426	56	29 338	30 142	59 480
7	28 900	26 570	55 470	57	37 738	38 281	76 019
8	29 010	26 967	55 977	58	21 190	22 203	43 393
9	29 194	27 257	56 451	59	26 109	27 337	53 446
10	29 743	27 609	57 352	60	31 847	33 330	65 177
11	30 232	28 669	58 901	61	33 397	37 262	70 659
12	32 007	30 064	62 071	62	31 889	35 290	67 179
13	32 544	30 618	63 162	63	31 421	34 321	65 742
14	33 929	32 165	66 094	64	32 094	36 324	68 418
15	36 941	34 902	71 843	65	31 335	36 224	67 559
16	39 594	36 707	76 301	66	30 414	35 062	65 476
17	42 209	39 840	82 049	67	30 018	35 652	65 670
18	45 256	42 172	87 428	68	28 040	33 557	61 597
19	48 660	45 750	94 410	69	27 338	33 189	60 527
20	50 179	47 753	97 932	70	25 744	31 879	57 623
21	52 140	49 156	101 296	71	25 680	32 271	57 951
22	54 479	50 958	105 437	72	24 347	31 443	55 790
23	53 313	50 622	103 935	73	23 335	30 433	53 768
24	52 388	49 931	102 319	74	21 942	29 228	51 170
25	52 322	50 027	102 349	75	20 310	28 331	48 641
26	52 019	49 008	101 027	76	19 156	26 282	45 438
27	50 754	48 891	99 645	77	15 710	25 236	40 946
28	49 695	47 725	97 420	78	13 110	21 365	34 475
29	49 913	48 092	98 005	79	12 209	20 942	33 151
30	51 070	48 844	99 914	80	11 054	19 007	30 061
31	50 888	48 087	98 975	81	10 048	17 534	27 582
32	49 656	48 094	97 750	82	9 575	17 170	26 745
33	50 184	48 674	98 858	83	8 313	15 907	24 220
34	46 689	46 481	93 170	84	7 368	14 406	21 774
35	45 873	45 431	91 304	85	6 555	13 413	19 968
36	44 665	45 128	89 793	86	5 192	11 253	16 445
37	45 082	45 769	90 851	87	4 709	10 303	15 012
38	44 298	45 465	89 763	88	3 545	8 560	12 105
39	44 494	45 432	89 926	89	3 096	6 841	9 937
40	43 687	44 833	88 520	90	2 191	5 726	7 917
41	41 820	42 556	84 376	91	1 661	4 495	6 156
42	41 109	42 177	83 286	92	1 502	3 595	5 097
43	39 983	41 054	81 037	93	890	2 525	3 415
44	40 178	41 426	81 604	94	664	1 905	2 569
45	40 613	41 717	82 330	95 i més	1 220	3 738	4 958
46	38 422	39 635	78 057				
47	37 508	38 993	76 501				
48	39 656	40 971	80 627				
49	42 364	44 233	86 597				
				Catalunya	2 977 505	3 125 038	6 102 543

3.1 Població a 31 de desembre segons el sexe i l'edat. Catalunya. 1998. (2/18)

Edat	Homes	Dones	Total	Edat	Homes	Dones	Total
0	31 343	29 576	60 919	50	42 148	44 120	86 268
1	29 894	28 191	58 085	51	39 065	40 213	79 278
2	28 295	26 158	54 453	52	37 648	38 584	76 232
3	27 808	25 930	53 738	53	39 245	40 695	79 940
4	27 884	26 400	54 284	54	36 692	38 424	75 116
5	28 564	26 841	55 405	55	36 414	37 625	74 039
6	29 269	27 619	56 888	56	31 845	32 305	64 150
7	28 595	26 838	55 433	57	29 081	30 009	59 090
8	28 909	26 565	55 474	58	37 363	38 093	75 456
9	29 019	26 961	55 980	59	20 966	22 096	43 062
10	29 200	27 249	56 449	60	25 804	27 193	52 997
11	29 746	27 600	57 346	61	31 444	33 138	64 582
12	30 233	28 660	58 893	62	32 943	37 028	69 971
13	32 004	30 059	62 063	63	31 430	35 055	66 485
14	32 541	30 622	63 163	64	30 936	34 082	65 018
15	33 929	32 184	66 113	65	31 565	36 057	67 622
16	36 950	34 945	71 895	66	30 774	35 941	66 715
17	39 621	36 781	76 402	67	29 825	34 771	64 596
18	42 267	39 952	82 219	68	29 377	35 331	64 708
19	45 356	42 321	87 677	69	27 400	33 227	60 627
20	48 807	45 938	94 745	70	26 658	32 827	59 485
21	50 374	47 971	98 345	71	25 046	31 493	56 539
22	52 375	49 395	101 770	72	24 906	31 834	56 740
23	54 747	51 212	105 959	73	23 544	30 964	54 508
24	53 584	50 873	104 457	74	22 492	29 919	52 411
25	52 651	50 171	102 822	75	21 059	28 679	49 738
26	52 566	50 250	102 816	76	19 421	27 707	47 128
27	52 235	49 206	101 441	77	18 222	25 626	43 848
28	50 936	49 063	99 999	78	14 856	24 507	39 363
29	49 841	47 869	97 710	79	12 328	20 656	32 984
30	50 020	48 211	98 231	80	11 403	20 144	31 547
31	51 142	48 939	100 081	81	10 253	18 182	28 435
32	50 928	48 159	99 087	82	9 254	16 647	25 901
33	49 668	48 146	97 814	83	8 743	16 168	24 911
34	50 167	48 707	98 874	84	7 512	14 853	22 365
35	46 660	46 498	93 158	85	6 585	13 320	19 905
36	45 829	45 436	91 265	86	5 775	12 250	18 025
37	44 613	45 120	89 733	87	4 505	10 146	14 651
38	45 019	45 748	90 767	88	4 026	9 170	13 196
39	44 224	45 433	89 657	89	2 991	7 515	10 506
40	44 407	45 390	89 797	90	2 563	5 903	8 466
41	43 586	44 782	88 368	91	1 774	4 833	6 607
42	41 712	42 503	84 215	92	1 317	3 699	5 016
43	40 990	42 119	83 109	93	1 166	2 878	4 044
44	39 857	40 992	80 849	94	666	1 960	2 626
45	40 037	41 356	81 393	95 i més	1 330	4 012	5 342
46	40 461	41 641	82 102				
47	38 268	39 557	77 825				
48	37 348	38 910	76 258				
49	39 470	40 876	80 346				
				Catalunya	2 984 309	3 131 802	6 116 111

3.1 Població a 31 de desembre segons el sexe i l'edat. Catalunya. 1999. (3/18)

Edat	Homes	Dones	Total	Edat	Homes	Dones	Total
0	33 259	31 386	64 645	50	39 274	40 776	80 050
1	31 360	29 575	60 935	51	41 923	43 999	85 922
2	29 914	28 192	58 106	52	38 847	40 092	78 939
3	28 318	26 164	54 482	53	37 420	38 457	75 877
4	27 829	25 934	53 763	54	38 984	40 548	79 532
5	27 903	26 403	54 306	55	36 429	38 272	74 701
6	28 580	26 842	55 422	56	36 122	37 466	73 588
7	29 283	27 619	56 902	57	31 566	32 162	63 728
8	28 609	26 837	55 446	58	28 800	29 867	58 667
9	28 921	26 563	55 484	59	36 950	37 895	74 845
10	29 028	26 957	55 985	60	20 729	21 983	42 712
11	29 207	27 245	56 452	61	25 484	27 041	52 525
12	29 751	27 597	57 348	62	31 019	32 934	63 953
13	30 235	28 660	58 895	63	32 470	36 783	69 253
14	32 005	30 067	62 072	64	30 947	34 814	65 761
15	32 546	30 648	63 194	65	30 431	33 837	64 268
16	33 944	32 234	66 178	66	31 005	35 779	66 784
17	36 986	35 028	72 014	67	30 185	35 647	65 832
18	39 688	36 902	76 590	68	29 198	34 463	63 661
19	42 377	40 114	82 491	69	28 717	34 990	63 707
20	45 517	42 522	88 039	70	26 729	32 872	59 601
21	49 023	46 179	95 202	71	25 946	32 438	58 384
22	50 634	48 239	98 873	72	24 303	31 076	55 379
23	52 669	49 679	102 348	73	24 098	31 361	55 459
24	55 060	51 503	106 563	74	22 709	30 453	53 162
25	53 887	51 153	105 040	75	21 603	29 371	50 974
26	52 930	50 430	103 360	76	20 152	28 063	48 215
27	52 817	50 484	103 301	77	18 491	27 032	45 523
28	52 449	49 409	101 858	78	17 247	24 904	42 151
29	51 110	49 237	100 347	79	13 985	23 713	37 698
30	49 974	48 014	97 988	80	11 529	19 887	31 416
31	50 117	48 328	98 445	81	10 592	19 290	29 882
32	51 204	49 031	100 235	82	9 457	17 283	26 740
33	50 957	48 227	99 184	83	8 463	15 697	24 160
34	49 670	48 194	97 864	84	7 914	15 119	23 033
35	50 144	48 735	98 879	85	6 725	13 756	20 481
36	46 625	46 512	93 137	86	5 813	12 189	18 002
37	45 784	45 437	91 221	87	5 021	11 067	16 088
38	44 558	45 108	89 666	88	3 861	9 049	12 910
39	44 949	45 722	90 671	89	3 401	8 068	11 469
40	44 143	45 395	89 538	90	2 481	6 498	8 979
41	44 308	45 344	89 652	91	2 079	4 994	7 073
42	43 476	44 729	88 205	92	1 408	3 987	5 395
43	41 596	42 447	84 043	93	1 024	2 969	3 993
44	40 863	42 058	82 921	94	873	2 241	3 114
45	39 721	40 926	80 647	95 i més	1 409	4 256	5 665
46	39 890	41 283	81 173				
47	40 300	41 560	81 860				
48	38 106	39 476	77 582				
49	37 177	38 823	76 000				
				Catalunya	2 993 214	3 140 589	6 133 803

3.1 Població a 31 de desembre segons el sexe i l'edat. Catalunya. 2000. (4/18)

Edat	Homes	Dones	Total	Edat	Homes	Dones	Total
0	35 011	33 042	68 053	50	36 997	38 732	75 729
1	33 278	31 387	64 665	51	39 070	40 667	79 737
2	31 382	29 580	60 962	52	41 690	43 867	85 557
3	29 937	28 198	58 135	53	38 616	39 962	78 578
4	28 342	26 174	54 516	54	37 177	38 321	75 498
5	27 852	25 943	53 795	55	38 707	40 388	79 095
6	27 924	26 409	54 333	56	36 141	38 112	74 253
7	28 599	26 847	55 446	57	35 806	37 298	73 104
8	29 299	27 621	56 920	58	31 263	32 010	63 273
9	28 623	26 839	55 462	59	28 491	29 719	58 210
10	28 933	26 564	55 497	60	36 511	37 688	74 199
11	29 038	26 958	55 996	61	20 479	21 867	42 346
12	29 214	27 245	56 459	62	25 148	26 881	52 029
13	29 756	27 603	57 359	63	30 579	32 720	63 299
14	30 240	28 674	58 914	64	31 976	36 532	68 508
15	32 014	30 100	62 114	65	30 448	34 566	65 014
16	32 566	30 705	63 271	66	29 899	33 582	63 481
17	33 985	32 323	66 308	67	30 421	35 491	65 912
18	37 059	35 158	72 217	68	29 559	35 337	64 896
19	39 806	37 072	76 878	69	28 551	34 138	62 689
20	42 546	40 328	82 874	70	28 024	34 623	62 647
21	45 743	42 775	88 518	71	26 027	32 492	58 519
22	49 304	46 470	95 774	72	25 189	32 018	57 207
23	50 950	48 551	99 501	73	23 528	30 626	54 154
24	53 005	49 998	103 003	74	23 257	30 855	54 112
25	55 400	51 820	107 220	75	21 826	29 908	51 734
26	54 202	51 450	105 652	76	20 690	28 755	49 445
27	53 211	50 698	103 909	77	19 203	27 395	46 598
28	53 061	50 721	103 782	78	17 519	26 287	43 806
29	52 651	49 612	102 263	79	16 252	24 116	40 368
30	51 268	49 409	100 677	80	13 092	22 850	35 942
31	50 094	48 154	98 248	81	10 722	19 065	29 787
32	50 200	48 440	98 640	82	9 782	18 358	28 140
33	51 252	49 117	100 369	83	8 662	16 318	24 980
34	50 971	48 290	99 261	84	7 673	14 700	22 373
35	49 661	48 236	97 897	85	7 097	14 025	21 122
36	50 113	48 758	98 871	86	5 948	12 611	18 559
37	46 587	46 522	93 109	87	5 064	11 033	16 097
38	45 735	45 433	91 168	88	4 310	9 891	14 201
39	44 498	45 090	89 588	89	3 268	7 979	11 247
40	44 872	45 691	90 563	90	2 827	6 992	9 819
41	44 051	45 354	89 405	91	2 016	5 511	7 527
42	44 201	45 294	89 495	92	1 653	4 130	5 783
43	43 356	44 674	88 030	93	1 097	3 208	4 305
44	41 470	42 389	83 859	94	769	2 318	3 087
45	40 727	41 994	82 721	95 i més	1 617	4 650	6 267
46	39 580	40 857	80 437				
47	39 735	41 206	80 941				
48	40 131	41 475	81 606				
49	37 934	39 390	77 324				
				Catalunya	3 004 008	3 151 230	6 155 238

3.1 Població a 31 de desembre segons el sexe i l'edat. Catalunya. 2001. (5/18)

Edat	Homes	Dones	Total	Edat	Homes	Dones	Total
0	36 943	34 867	71 810	50	37 754	39 300	77 054
1	35 031	33 047	68 078	51	36 809	38 632	75 441
2	33 302	31 395	64 697	52	38 859	40 550	79 409
3	31 407	29 590	60 997	53	41 445	43 726	85 171
4	29 961	28 209	58 170	54	38 368	39 823	78 191
5	28 368	26 187	54 555	55	36 918	38 174	75 092
6	27 876	25 955	53 831	56	38 404	40 220	78 624
7	27 947	26 420	54 367	57	35 829	37 942	73 771
8	28 618	26 855	55 473	58	35 460	37 118	72 578
9	29 315	27 627	56 942	59	30 927	31 850	62 777
10	28 638	26 844	55 482	60	28 162	29 564	57 726
11	28 945	26 569	55 514	61	36 052	37 473	73 525
12	29 048	26 963	56 011	62	20 216	21 743	41 959
13	29 223	27 255	56 478	63	24 799	26 713	51 512
14	29 765	27 623	57 388	64	30 119	32 502	62 621
15	30 253	28 712	58 965	65	31 465	36 275	67 740
16	32 038	30 163	62 201	66	29 921	34 309	64 230
17	32 612	30 800	63 412	67	29 344	33 317	62 661
18	34 063	32 456	66 519	68	29 799	35 188	64 987
19	37 182	35 336	72 518	69	28 914	35 009	63 923
20	39 980	37 291	77 271	70	27 872	33 788	61 660
21	42 778	40 591	83 369	71	27 299	34 231	61 530
22	46 028	43 073	89 101	72	25 280	32 081	57 361
23	49 636	46 800	96 436	73	24 398	31 563	55 961
24	51 304	48 894	100 198	74	22 721	30 143	52 864
25	53 363	50 340	103 703	75	22 368	30 315	52 683
26	55 748	52 150	107 898	76	20 919	29 295	50 214
27	54 513	51 750	106 263	77	19 731	28 086	47 817
28	53 481	50 962	104 443	78	18 210	26 659	44 869
29	53 287	50 951	104 238	79	16 525	25 475	42 000
30	52 831	49 806	102 637	80	15 231	23 258	38 489
31	51 406	49 570	100 976	81	12 190	21 925	34 115
32	50 194	48 283	98 477	82	9 916	18 163	28 079
33	50 263	48 542	98 805	83	8 973	17 355	26 328
34	51 280	49 194	100 474	84	7 865	15 304	23 169
35	50 972	48 343	99 315	85	6 892	13 657	20 549
36	49 640	48 270	97 910	86	6 287	12 878	19 165
37	50 075	48 774	98 849	87	5 191	11 436	16 627
38	46 543	46 523	93 066	88	4 355	9 880	14 235
39	45 678	45 421	91 099	89	3 656	8 739	12 395
40	44 428	45 066	89 494	90	2 721	6 930	9 651
41	44 782	45 655	90 437	91	2 301	5 943	8 244
42	43 949	45 310	89 259	92	1 606	4 568	6 174
43	44 083	45 243	89 326	93	1 290	3 332	4 622
44	43 228	44 615	87 843	94	825	2 512	3 337
45	41 336	42 328	83 664	95 i més	1 688	4 998	6 686
46	40 585	41 926	82 511				
47	39 430	40 785	80 215				
48	39 572	41 126	80 698				
49	39 953	41 388	81 341				
				Catalunya	3 016 755	3 163 785	6 180 54

3.1 Població a 31 de desembre segons el sexe i l'edat. Catalunya. 2002. (6/18)

Edat	Homes	Dones	Total	Edat	Homes	Dones	Total
0	38 642	36 475	75 117	50	39 767	41 296	81 063
1	36 969	34 880	71 849	51	37 567	39 203	76 770
2	35 061	33 063	68 124	52	36 618	38 525	75 143
3	33 332	31 411	64 743	53	38 637	40 424	79 061
4	31 437	29 607	61 044	54	41 182	43 575	84 757
5	29 990	28 227	58 217	55	38 106	39 672	77 778
6	28 397	26 206	54 603	56	36 635	38 019	74 654
7	27 904	25 972	53 876	57	38 075	40 043	78 118
8	27 972	26 435	54 407	58	35 488	37 763	73 251
9	28 640	26 867	55 507	59	35 080	36 932	72 012
10	29 335	27 637	56 972	60	30 571	31 685	62 256
11	28 656	26 854	55 510	61	27 818	29 404	57 222
12	28 960	26 582	55 542	62	35 573	37 249	72 822
13	29 062	26 980	56 042	63	19 944	21 615	41 559
14	29 237	27 282	56 519	64	24 435	26 542	50 977
15	29 784	27 668	57 452	65	29 646	32 280	61 926
16	30 284	28 783	59 067	66	30 928	36 009	66 937
17	32 091	30 268	62 359	67	29 373	34 044	63 417
18	32 697	30 943	63 640	68	28 755	33 040	61 795
19	34 191	32 640	66 831	69	29 160	34 869	64 029
20	37 363	35 567	72 930	70	28 239	34 658	62 897
21	40 221	37 562	77 783	71	27 164	33 414	60 578
22	43 073	40 906	83 979	72	26 529	33 807	60 336
23	46 373	43 417	89 790	73	24 501	31 635	56 136
24	50 014	47 170	97 184	74	23 576	31 077	54 653
25	51 687	49 267	100 954	75	21 867	29 627	51 494
26	53 736	50 700	104 436	76	21 454	29 708	51 162
27	56 098	52 489	108 587	77	19 966	28 628	48 594
28	54 817	52 052	106 869	78	18 728	27 347	46 075
29	53 737	51 224	104 961	79	17 194	25 851	43 045
30	53 496	51 177	104 673	80	15 504	24 587	40 091
31	52 996	49 994	102 990	81	14 198	22 335	36 533
32	51 530	49 724	101 254	82	11 288	20 908	32 196
33	50 279	48 406	98 685	83	9 109	17 189	26 298
34	50 313	48 638	98 951	84	8 160	16 296	24 456
35	51 298	49 264	100 562	85	7 076	14 237	21 313
36	50 964	48 393	99 357	86	6 117	12 559	18 676
37	49 618	48 300	97 918	87	5 497	11 698	17 195
38	50 034	48 786	98 820	88	4 472	10 258	14 730
39	46 494	46 520	93 014	89	3 700	8 745	12 445
40	45 615	45 406	91 021	90	3 049	7 604	10 653
41	44 349	45 039	89 388	91	2 219	5 902	8 121
42	44 687	45 617	90 304	92	1 837	4 936	6 773
43	43 841	45 265	89 106	93	1 255	3 693	4 948
44	43 959	45 190	89 149	94	971	2 615	3 586
45	43 093	44 555	87 648	95 i més	1 782	5 402	7 184
46	41 197	42 265	83 462				
47	40 438	41 856	82 294				
48	39 275	40 711	79 986				
49	39 402	41 044	80 446				
				Catalunya	3 031 448	3 178 189	6 209 637

3.1 Població a 31 de desembre segons el sexe i l'edat. Catalunya. 2003. (7/18)

Edat	Homes	Dones	Total	Edat	Homes	Dones	Total
0	40 071	37 827	77 898	50	39 223	40 956	80 179
1	38 669	36 491	75 160	51	39 572	41 196	80 768
2	36 998	34 898	71 896	52	37 375	39 097	76 472
3	35 092	33 082	68 174	53	36 414	38 410	74 824
4	33 362	31 431	64 793	54	38 398	40 288	78 686
5	31 467	29 626	61 093	55	40 904	43 410	84 314
6	30 018	28 247	58 265	56	37 817	39 512	77 329
7	28 427	26 228	54 655	57	36 327	37 855	74 182
8	27 931	25 992	53 923	58	37 714	39 855	77 569
9	27 998	26 453	54 451	59	35 111	37 574	72 685
10	28 662	26 883	55 545	60	34 676	36 738	71 414
11	29 354	27 650	57 004	61	30 198	31 514	61 712
12	28 673	26 870	55 543	62	27 458	29 235	56 693
13	28 976	26 603	55 579	63	35 079	37 014	72 093
14	29 078	27 011	56 089	64	19 659	21 483	41 142
15	29 259	27 332	56 591	65	24 059	26 367	50 426
16	29 818	27 743	57 561	66	29 147	32 049	61 196
17	30 339	28 892	59 231	67	30 369	35 734	66 103
18	32 180	30 416	62 596	68	28 791	33 766	62 557
19	32 827	31 129	63 956	69	28 147	32 746	60 893
20	34 369	32 868	67 237	70	28 489	34 525	63 014
21	37 602	35 843	73 445	71	27 532	34 281	61 813
22	40 516	37 875	78 391	72	26 408	33 008	59 416
23	43 415	41 256	84 671	73	25 722	33 346	59 068
24	46 749	43 788	90 537	74	23 688	31 157	54 845
25	50 408	47 556	97 964	75	22 703	30 556	53 259
26	52 071	49 646	101 717	76	20 986	29 045	50 031
27	54 097	51 056	105 153	77	20 492	29 045	49 537
28	56 425	52 815	109 240	78	18 966	27 890	46 856
29	55 094	52 338	107 432	79	17 698	26 535	44 233
30	53 963	51 470	105 433	80	16 148	24 968	41 116
31	53 677	51 384	105 061	81	14 468	23 631	38 099
32	53 133	50 164	103 297	82	13 162	21 320	34 482
33	51 627	49 862	101 489	83	10 381	19 808	30 189
34	50 339	48 515	98 854	84	8 295	16 160	24 455
35	50 342	48 719	99 061	85	7 353	15 181	22 534
36	51 298	49 323	100 621	86	6 290	13 113	19 403
37	50 946	48 431	99 377	87	5 357	11 427	16 784
38	49 585	48 320	97 905	88	4 744	10 511	15 255
39	49 982	48 787	98 769	89	3 806	9 095	12 901
40	46 433	46 509	92 942	90	3 091	7 623	10 714
41	45 537	45 385	90 922	91	2 490	6 487	8 977
42	44 260	45 008	89 268	92	1 773	4 913	6 686
43	44 580	45 577	90 157	93	1 437	4 000	5 437
44	43 722	45 216	88 938	94	947	2 905	3 852
45	43 824	45 133	88 957	95 i més	1 956	5 779	7 735
46	42 951	44 491	87 442				
47	41 049	42 198	83 247				
48	40 282	41 783	82 065				
49	39 110	40 633	79 743				
				Catalunya	3 047 405	3 193 861	6 241 266

3.1 Població a 31 de desembre segons el sexe i l'edat. Catalunya. 2004. (8/18)

Edat	Homes	Dones	Total	Edat	Homes	Dones	Total
0	41 206	38 900	80 106	50	38 936	40 549	79 485
1	40 098	37 845	77 943	51	39 035	40 859	79 894
2	38 699	36 512	75 211	52	39 372	41 086	80 458
3	37 028	34 919	71 947	53	37 170	38 982	76 152
4	35 121	33 103	68 224	54	36 194	38 285	74 479
5	33 391	31 452	64 843	55	38 144	40 140	78 284
6	31 495	29 647	61 142	56	40 596	43 235	83 831
7	30 046	28 268	58 314	57	37 501	39 342	76 843
8	28 456	26 252	54 708	58	35 987	37 680	73 667
9	27 958	26 015	53 973	59	37 315	39 657	76 972
10	28 022	26 473	54 495	60	34 709	37 379	72 088
11	28 683	26 901	55 584	61	34 252	36 537	70 789
12	29 372	27 668	57 040	62	29 807	31 333	61 140
13	28 690	26 894	55 584	63	27 085	29 059	56 144
14	28 993	26 639	55 632	64	34 564	36 776	71 340
15	29 101	27 064	56 165	65	19 364	21 348	40 712
16	29 295	27 412	56 707	66	23 664	26 185	49 849
17	29 876	27 855	57 731	67	28 628	31 810	60 438
18	30 429	29 042	59 471	68	29 774	35 445	65 219
19	32 313	30 609	62 922	69	28 191	33 470	61 661
20	33 007	31 359	64 366	70	27 509	32 430	59 939
21	34 602	33 139	67 741	71	27 786	34 157	61 943
22	37 893	36 159	74 052	72	26 777	33 873	60 650
23	40 855	38 222	79 077	73	25 618	32 567	58 185
24	43 788	41 632	85 420	74	24 880	32 851	57 731
25	47 141	44 174	91 315	75	22 824	30 645	53 469
26	50 800	47 946	98 746	76	21 802	29 967	51 769
27	52 440	50 017	102 457	77	20 059	28 411	48 470
28	54 433	51 396	105 829	78	19 481	28 311	47 792
29	56 721	53 123	109 844	79	17 940	27 080	45 020
30	55 336	52 602	107 938	80	16 637	25 648	42 285
31	54 157	51 693	105 850	81	15 086	24 018	39 104
32	53 826	51 569	105 395	82	13 428	22 579	36 007
33	53 240	50 315	103 555	83	12 120	20 222	32 342
34	51 695	49 981	101 676	84	9 466	18 644	28 110
35	50 376	48 605	98 981	85	7 485	15 075	22 560
36	50 351	48 786	99 137	86	6 546	14 004	20 550
37	51 286	49 368	100 654	87	5 518	11 951	17 469
38	50 916	48 457	99 373	88	4 632	10 287	14 919
39	49 539	48 328	97 867	89	4 044	9 337	13 381
40	49 917	48 778	98 695	90	3 185	7 945	11 130
41	46 357	46 491	92 848	91	2 528	6 519	9 047
42	45 448	45 358	90 806	92	1 992	5 412	7 404
43	44 157	44 972	89 129	93	1 390	3 991	5 381
44	44 461	45 531	89 992	94	1 086	3 155	4 241
45	43 592	45 162	88 754	95 i més	2 063	6 284	8 347
46	43 682	45 070	88 752				
47	42 798	44 422	87 220				
48	40 893	42 126	83 019				
49	40 115	41 704	81 819				
				Catalunya	3 064 264	3 210 475	6 274 739

3.1 Població a 31 de desembre segons el sexe i l'edat. Catalunya. 2005. (9/18)

Edat	Homes	Dones	Total	Edat	Homes	Dones	Total
0	41 599	39 275	80 874	50	39 940	41 621	81 561
1	41 235	38 924	80 159	51	38 753	40 458	79 211
2	40 131	37 871	78 002	52	38 841	40 753	79 594
3	38 732	36 537	75 269	53	39 158	40 967	80 125
4	37 060	34 945	72 005	54	36 949	38 857	75 806
5	35 152	33 129	68 281	55	35 960	38 148	74 108
6	33 421	31 477	64 898	56	37 862	39 982	77 844
7	31 524	29 673	61 197	57	40 259	43 049	83 308
8	30 075	28 293	58 368	58	37 153	39 160	76 313
9	28 486	26 279	54 765	59	35 611	37 496	73 107
10	27 985	26 040	54 025	60	36 889	39 451	76 340
11	28 047	26 497	54 544	61	34 288	37 177	71 465
12	28 705	26 925	55 630	62	33 809	36 326	70 135
13	29 391	27 697	57 088	63	29 403	31 145	60 548
14	28 712	26 934	55 646	64	26 698	28 879	55 577
15	29 019	26 698	55 717	65	34 034	36 532	70 566
16	29 142	27 150	56 292	66	19 053	21 207	40 260
17	29 356	27 531	56 887	67	23 251	25 996	49 247
18	29 970	28 011	57 981	68	28 076	31 560	59 636
19	30 564	29 238	59 802	69	29 161	35 141	64 302
20	32 500	30 849	63 349	70	27 561	33 153	60 714
21	33 243	31 636	64 879	71	26 840	32 091	58 931
22	34 888	33 455	68 343	72	27 035	33 758	60 793
23	38 230	36 514	74 744	73	25 987	33 428	59 415
24	41 229	38 600	79 829	74	24 792	32 094	56 886
25	44 180	42 030	86 210	75	23 986	32 321	56 307
26	47 536	44 570	92 106	76	21 931	30 067	51 998
27	51 184	48 334	99 518	77	20 853	29 326	50 179
28	52 789	50 378	103 167	78	19 084	27 706	46 790
29	54 743	51 723	106 466	79	18 441	27 504	45 945
30	56 985	53 412	110 397	80	16 879	26 191	43 070
31	55 550	52 849	108 399	81	15 557	24 690	40 247
32	54 323	51 898	106 221	82	14 015	22 969	36 984
33	53 948	51 737	105 685	83	12 377	21 437	33 814
34	53 321	50 449	103 770	84	11 063	19 054	30 117
35	51 742	50 086	101 828	85	8 551	17 413	25 964
36	50 396	48 685	99 081	86	6 673	13 926	20 599
37	50 350	48 842	99 192	87	5 751	12 782	18 533
38	51 263	49 402	100 665	88	4 778	10 776	15 554
39	50 874	48 473	99 347	89	3 953	9 154	13 107
40	49 482	48 327	97 809	90	3 388	8 170	11 558
41	49 837	48 763	98 600	91	2 609	6 806	9 415
42	46 270	46 468	92 738	92	2 026	5 450	7 476
43	45 347	45 328	90 675	93	1 563	4 406	5 969
44	44 045	44 933	88 978	94	1 052	3 155	4 207
45	44 333	45 482	89 815	95 i més	2 241	6 847	9 088
46	43 455	45 105	88 560				
47	43 531	45 005	88 536				
48	42 638	44 349	86 987				
49	40 727	42 052	82 779				
				Catalunya	3 081 379	3 227 437	6 308 816

3.1 Població a 31 de desembre segons el sexe i l'edat. Catalunya. 2006. (10/18)

Edat	Homes	Dones	Total	Edat	Homes	Dones	Total
0	41 635	39 309	80 944	50	40 553	41 970	82 523
1	41 630	39 299	80 929	51	39 755	41 528	81 283
2	41 267	38 950	80 217	52	38 564	40 356	78 920
3	40 162	37 896	78 058	53	38 634	40 638	79 272
4	38 763	36 561	75 324	54	38 927	40 838	79 765
5	37 090	34 969	72 059	55	36 713	38 721	75 434
6	35 181	33 153	68 334	56	35 701	38 004	73 705
7	33 449	31 502	64 951	57	37 555	39 817	77 372
8	31 553	29 697	61 250	58	39 891	42 854	82 745
9	30 103	28 318	58 421	59	36 771	38 974	75 745
10	28 514	26 305	54 819	60	35 215	37 308	72 523
11	28 011	26 066	54 077	61	36 451	39 241	75 692
12	28 071	26 523	54 594	62	33 854	36 966	70 820
13	28 727	26 957	55 684	63	33 358	36 109	69 467
14	29 413	27 739	57 152	64	28 989	30 955	59 944
15	28 740	26 996	55 736	65	26 301	28 697	54 998
16	29 061	26 787	55 848	66	33 483	36 282	69 765
17	29 206	27 272	56 478	67	18 731	21 061	39 792
18	29 453	27 690	57 143	68	22 814	25 798	48 612
19	30 108	28 207	58 315	69	27 509	31 294	58 803
20	30 748	29 477	60 225	70	28 519	34 813	63 332
21	32 740	31 131	63 871	71	26 902	32 813	59 715
22	33 530	31 950	65 480	72	26 127	31 723	57 850
23	35 217	33 802	69 019	73	26 250	33 323	59 573
24	38 600	36 893	75 493	74	25 162	32 951	58 113
25	41 619	38 991	80 610	75	23 915	31 586	55 501
26	44 573	42 428	87 001	76	23 062	31 721	54 783
27	47 919	44 956	92 875	77	20 991	29 435	50 426
28	51 544	48 702	100 246	78	19 854	28 611	48 465
29	53 111	50 716	103 827	79	18 081	26 931	45 012
30	55 018	52 022	107 040	80	17 368	26 617	43 985
31	57 217	53 672	110 889	81	15 800	25 231	41 031
32	55 731	53 066	108 797	82	14 470	23 631	38 101
33	54 458	52 076	106 534	83	12 935	21 826	34 761
34	54 040	51 880	105 920	84	11 314	20 219	31 533
35	53 376	50 560	103 936	85	10 007	17 816	27 823
36	51 768	50 171	101 939	86	7 634	16 105	23 739
37	50 402	48 746	99 148	87	5 871	12 728	18 599
38	50 336	48 882	99 218	88	4 987	11 541	16 528
39	51 227	49 421	100 648	89	4 086	9 603	13 689
40	50 820	48 476	99 296	90	3 319	8 024	11 343
41	49 408	48 316	97 724	91	2 780	7 011	9 791
42	49 745	48 739	98 484	92	2 094	5 699	7 793
43	46 171	46 439	92 610	93	1 593	4 445	6 038
44	45 235	45 291	90 526	94	1 185	3 490	4 675
45	43 923	44 887	88 810	95 i més	2 345	7 265	9 610
46	44 198	45 425	89 623				
47	43 309	45 041	88 350				
48	43 371	44 933	88 304				
49	42 468	44 271	86 739				
				Catalunya	3 098 379	3 244 125	6 342 504

3.1 Població a 31 de desembre segons el sexe i l'edat. Catalunya. 2007. (11/18)

Edat	Homes	Dones	Total	Edat	Homes	Dones	Total
0	41 349	39 039	80 388	50	42 288	44 186	86 474
1	41 669	39 337	81 006	51	40 369	41 880	82 249
2	41 665	39 327	80 992	52	39 565	41 427	80 992
3	41 301	38 976	80 277	53	38 363	40 246	78 609
4	40 195	37 921	78 116	54	38 411	40 514	78 925
5	38 794	36 586	75 380	55	38 682	40 699	79 381
6	37 120	34 994	72 114	56	36 453	38 579	75 032
7	35 211	33 178	68 389	57	35 419	37 853	73 272
8	33 478	31 527	65 005	58	37 221	39 644	76 865
9	31 582	29 723	61 305	59	39 489	42 653	82 142
10	30 131	28 344	58 475	60	36 371	38 783	75 154
11	28 543	26 334	54 877	61	34 808	37 117	71 925
12	28 038	26 095	54 133	62	35 999	39 024	75 023
13	28 096	26 557	54 653	63	33 412	36 751	70 163
14	28 752	27 002	55 754	64	32 895	35 892	68 787
15	29 444	27 804	57 248	65	28 566	30 763	59 329
16	28 785	27 089	55 874	66	25 888	28 509	54 397
17	29 128	26 911	56 039	67	32 912	36 026	68 938
18	29 306	27 434	56 740	68	18 388	20 908	39 296
19	29 596	27 891	57 487	69	22 363	25 589	47 952
20	30 297	28 446	58 743	70	26 915	31 010	57 925
21	30 988	29 758	60 746	71	27 847	34 462	62 309
22	33 034	31 453	64 487	72	26 197	32 444	58 641
23	33 863	32 300	66 163	73	25 380	31 324	56 704
24	35 580	34 177	69 757	74	25 428	32 857	58 285
25	38 990	37 289	76 279	75	24 284	32 438	56 722
26	42 015	39 388	81 403	76	23 007	31 010	54 017
27	44 961	42 820	87 781	77	22 088	31 065	53 153
28	48 286	45 327	93 613	78	20 000	28 731	48 731
29	51 880	49 050	100 930	79	18 826	27 825	46 651
30	53 401	51 028	104 429	80	17 044	26 079	43 123
31	55 264	52 294	107 558	81	16 273	25 659	41 932
32	57 417	53 905	111 322	82	14 713	24 168	38 881
33	55 881	53 258	109 139	83	13 370	22 477	35 847
34	54 563	52 231	106 794	84	11 837	20 607	32 444
35	54 107	52 002	106 109	85	10 248	18 926	29 174
36	53 412	50 654	104 066	86	8 946	16 498	25 444
37	51 783	50 239	102 022	87	6 727	14 740	21 467
38	50 397	48 793	99 190	88	5 100	11 511	16 611
39	50 310	48 908	99 218	89	4 270	10 301	14 571
40	51 179	49 429	100 608	90	3 435	8 430	11 865
41	50 750	48 471	99 221	91	2 727	6 897	9 624
42	49 324	48 298	97 622	92	2 235	5 882	8 117
43	49 640	48 709	98 349	93	1 648	4 658	6 306
44	46 062	46 403	92 465	94	1 209	3 529	4 738
45	45 113	45 248	90 361	95 i més	2 519	7 836	10 355
46	43 793	44 835	88 628				
47	44 054	45 364	89 418				
48	43 156	44 973	88 129				
49	43 202	44 856	88 058				
				Catalunya	3 115 020	3 260 382	6 375 402

3.1 Població a 31 de desembre segons el sexe i l'edat. Catalunya. 2008. (12/18)

Edat	Homes	Dones	Total	Edat	Homes	Dones	Total
0	40 765	38 487	79 252	50	43 023	44 773	87 796
1	41 386	39 068	80 454	51	42 100	44 093	86 193
2	41 705	39 366	81 071	52	40 180	41 781	81 961
3	41 700	39 355	81 055	53	39 362	41 317	80 679
4	41 334	39 001	80 335	54	38 145	40 128	78 273
5	40 226	37 946	78 172	55	38 173	40 380	78 553
6	38 824	36 610	75 434	56	38 410	40 553	78 963
7	37 149	35 018	72 167	57	36 170	38 430	74 600
8	35 240	33 202	68 442	58	35 112	37 695	72 807
9	33 507	31 551	65 058	59	36 856	39 466	76 322
10	31 610	29 748	61 358	60	39 067	42 448	81 515
11	30 159	28 370	58 529	61	35 958	38 589	74 547
12	28 571	26 365	54 936	62	34 387	36 918	71 305
13	28 065	26 132	54 197	63	35 537	38 801	74 338
14	28 124	26 605	54 729	64	32 958	36 535	69 493
15	28 785	27 070	55 855	65	32 421	35 671	68 092
16	29 490	27 900	57 390	66	28 122	30 565	58 687
17	28 855	27 217	56 072	67	25 457	28 316	53 773
18	29 231	27 076	56 307	68	32 306	35 757	68 063
19	29 451	27 638	57 089	69	18 034	20 744	38 778
20	29 788	28 134	57 922	70	21 889	25 364	47 253
21	30 541	28 727	59 268	71	26 290	30 705	56 995
22	31 279	30 077	61 356	72	27 128	34 081	61 209
23	33 372	31 808	65 180	73	25 458	32 042	57 500
24	34 228	32 674	66 902	74	24 597	30 894	55 491
25	35 963	34 566	70 529	75	24 554	32 355	56 909
26	39 383	37 688	77 071	76	23 375	31 858	55 233
27	42 403	39 776	82 179	77	22 047	30 381	52 428
28	45 328	43 194	88 522	78	21 058	30 335	51 393
29	48 624	45 675	94 299	79	18 978	27 954	46 932
30	52 182	49 370	101 552	80	17 760	26 959	44 719
31	53 658	51 309	104 967	81	15 985	25 157	41 142
32	55 474	52 535	108 009	82	15 167	24 597	39 764
33	57 580	54 107	111 687	83	13 608	23 008	36 616
34	55 997	53 423	109 420	84	12 249	21 242	33 491
35	54 641	52 361	107 002	85	10 734	19 311	30 045
36	54 150	52 103	106 253	86	9 172	17 547	26 719
37	53 431	50 729	104 160	87	7 892	15 120	23 012
38	51 783	50 290	102 073	88	5 850	13 348	19 198
39	50 377	48 825	99 202	89	4 373	10 290	14 663
40	50 269	48 921	99 190	90	3 594	9 057	12 651
41	51 113	49 426	100 539	91	2 826	7 259	10 085
42	50 667	48 457	99 124	92	2 194	5 797	7 991
43	49 226	48 273	97 499	93	1 761	4 817	6 578
44	49 524	48 673	98 197	94	1 252	3 705	4 957
45	45 942	46 361	92 303	95 i més	2 660	8 293	10 953
46	44 983	45 200	90 183				
47	43 655	44 778	88 433				
48	43 901	45 298	89 199				
49	42 990	44 899	87 889				
				Catalunya	3 130 858	3 275 818	6 406 67

3.1. Població a 31 de desembre segons el sexe i l'edat. Catalunya. 2009. (13/18)

Edat	Homes	Dones	Total	Edat	Homes	Dones	Total
0	39 931	37 700	77 631	50	42 816	44 818	87 634
1	40 802	38 519	79 321	51	42 834	44 680	87 514
2	41 424	39 099	80 523	52	41 903	43 989	85 892
3	41 742	39 394	81 136	53	39 977	41 673	81 650
4	41 733	39 381	81 114	54	39 142	41 198	80 340
5	41 365	39 026	80 391	55	37 913	40 000	77 913
6	40 255	37 969	78 224	56	37 909	40 240	78 149
7	38 852	36 633	75 485	57	38 115	40 400	78 515
8	37 177	35 041	72 218	58	35 862	38 274	74 136
9	35 268	33 226	68 494	59	34 776	37 531	72 307
10	33 534	31 575	65 109	60	36 473	39 283	75 756
11	31 637	29 773	61 410	61	38 631	42 238	80 869
12	30 186	28 399	58 585	62	35 532	38 387	73 919
13	28 599	26 403	55 002	63	33 958	36 714	70 672
14	28 094	26 182	54 276	64	35 062	38 577	73 639
15	28 159	26 673	54 832	65	32 492	36 315	68 807
16	28 834	27 167	56 001	66	31 925	35 443	67 368
17	29 562	28 033	57 595	67	27 661	30 361	58 022
18	28 960	27 385	56 345	68	25 000	28 113	53 113
19	29 379	27 281	56 660	69	31 681	35 473	67 154
20	29 646	27 883	57 529	70	17 661	20 568	38 229
21	30 033	28 417	58 450	71	21 391	25 121	46 512
22	30 834	29 045	59 879	72	25 622	30 373	55 995
23	31 613	30 430	62 043	73	26 374	33 665	60 039
24	33 743	32 187	65 930	74	24 684	31 609	56 293
25	34 611	33 062	67 673	75	23 763	30 431	54 194
26	36 349	34 958	71 307	76	23 647	31 785	55 432
27	39 768	38 077	77 845	77	22 414	31 222	53 636
28	42 771	40 147	82 918	78	21 035	29 680	50 715
29	45 668	43 543	89 211	79	19 997	29 530	49 527
30	48 928	45 994	94 922	80	17 919	27 100	45 019
31	52 448	49 657	102 105	81	16 672	26 023	42 695
32	53 879	51 558	105 437	82	14 914	24 134	39 048
33	55 648	52 745	108 393	83	14 043	23 435	37 478
34	57 706	54 280	111 986	84	12 482	21 764	34 246
35	56 082	53 560	109 642	85	11 121	19 926	31 047
36	54 691	52 467	107 158	86	9 620	17 925	27 545
37	54 176	52 182	106 358	87	8 103	16 102	24 205
38	53 434	50 785	104 219	88	6 872	13 712	20 584
39	51 766	50 325	102 091	89	5 022	11 948	16 970
40	50 342	48 842	99 184	90	3 686	9 061	12 747
41	50 211	48 923	99 134	91	2 961	7 811	10 772
42	51 034	49 413	100 447	92	2 278	6 112	8 390
43	50 569	48 434	99 003	93	1 732	4 757	6 489
44	49 115	48 240	97 355	94	1 340	3 841	5 181
45	49 395	48 629	98 024	95 i més	2 796	8 776	11 572
46	45 813	46 313	92 126				
47	44 844	45 144	89 988				
48	43 507	44 716	88 223				
49	43 736	45 226	88 962				
				Catalunya	3 145 664	3 290 159	6 435 823

3.1 Població a 31 de desembre segons el sexe i l'edat. Catalunya. 2010. (14/18)

Edat	Homes	Dones	Total	Edat	Homes	Dones	Total
0	38 915	36 741	75 656	50	43 562	45 148	88 710
1	39 974	37 737	77 711	51	42 632	44 730	87 362
2	40 845	38 555	79 400	52	42 638	44 579	87 217
3	41 464	39 132	80 596	53	41 694	43 878	85 572
4	41 779	39 424	81 203	54	39 756	41 557	81 313
5	41 767	39 409	81 176	55	38 907	41 071	79 978
6	41 397	39 051	80 448	56	37 656	39 866	77 522
7	40 284	37 994	78 278	57	37 623	40 092	77 715
8	38 881	36 657	75 538	58	37 795	40 238	78 033
9	37 205	35 064	72 269	59	35 525	38 112	73 637
10	35 296	33 251	68 547	60	34 423	37 363	71 786
11	33 562	31 601	65 163	61	36 076	39 096	75 172
12	31 665	29 803	61 468	62	38 182	42 020	80 202
13	30 214	28 437	58 651	63	35 096	38 179	73 275
14	28 630	26 455	55 085	64	33 513	36 507	70 020
15	28 132	26 254	54 386	65	34 574	38 348	72 922
16	28 212	26 773	54 985	66	32 002	36 087	68 089
17	28 909	27 302	56 211	67	31 407	35 208	66 615
18	29 672	28 209	57 881	68	27 169	30 145	57 314
19	29 112	27 598	56 710	69	24 526	27 897	52 423
20	29 580	27 531	57 111	70	31 021	35 165	66 186
21	29 898	28 174	58 072	71	17 266	20 377	37 643
22	30 332	28 743	59 075	72	20 855	24 855	45 710
23	31 175	29 401	60 576	73	24 917	30 009	54 926
24	31 984	30 811	62 795	74	25 579	33 215	58 794
25	34 136	32 586	66 722	75	23 855	31 140	54 995
26	35 003	33 458	68 461	76	22 895	29 902	52 797
27	36 733	35 347	72 080	77	22 683	31 157	53 840
28	40 140	38 454	78 594	78	21 394	30 508	51 902
29	43 117	40 499	83 616	79	19 984	28 900	48 884
30	45 981	43 869	89 850	80	18 890	28 636	47 526
31	49 203	46 286	95 489	81	16 830	26 168	42 998
32	52 681	49 916	102 597	82	15 564	24 975	40 539
33	54 066	51 778	105 844	83	13 818	23 006	36 824
34	55 787	52 927	108 714	84	12 890	22 181	35 071
35	57 802	54 427	112 229	85	11 341	20 428	31 769
36	56 142	53 675	109 817	86	9 975	18 508	28 483
37	54 725	52 554	107 279	87	8 505	16 461	24 966
38	54 187	52 243	106 430	88	7 061	14 612	21 673
39	53 422	50 824	104 246	89	5 903	12 282	18 185
40	51 735	50 345	102 080	90	4 234	10 527	14 761
41	50 291	48 849	99 140	91	3 039	7 818	10 857
42	50 140	48 915	99 055	92	2 387	6 580	8 967
43	50 941	49 394	100 335	93	1 798	5 017	6 815
44	50 459	48 406	98 865	94	1 318	3 795	5 113
45	48 993	48 201	97 194	95 i més	2 956	9 228	12 184
46	49 257	48 579	97 836				
47	45 675	46 258	91 933				
48	44 696	45 083	89 779				
49	43 349	44 648	87 997				
				Catalunya	3 159 259	3 303 199	6 462 458

3.1 Població a 31 de desembre segons el sexe i l'edat. Catalunya. 2015. (15/18)

Edat	Homes	Dones	Total	Edat	Homes	Dones	Total
0	33 340	31 477	64 817	50	48 237	47 916	96 153
1	34 390	32 464	66 854	51	48 415	48 241	96 656
2	35 541	33 549	69 090	52	44 836	45 900	90 736
3	36 750	34 685	71 435	53	43 802	44 689	88 491
4	37 963	35 824	73 787	54	42 406	44 206	86 612
5	39 121	36 914	76 035	55	42 525	44 642	87 167
6	40 164	37 894	78 058	56	41 521	44 171	85 692
7	41 018	38 694	79 712	57	41 409	43 967	85 376
8	41 617	39 254	80 871	58	40 370	43 217	83 587
9	41 916	39 533	81 449	59	38 365	40 884	79 249
10	41 891	39 507	81 398	60	37 407	40 353	77 760
11	41 510	39 142	80 652	61	36 074	39 120	75 194
12	40 390	38 089	78 479	62	35 907	39 284	75 191
13	38 984	36 766	75 750	63	35 934	39 369	75 303
14	37 310	35 207	72 517	64	33 659	37 241	70 900
15	35 417	33 453	68 870	65	32 493	36 457	68 950
16	33 717	31 893	65 610	66	33 896	38 081	71 977
17	31 881	30 211	62 092	67	35 695	40 852	76 547
18	30 522	28 988	59 510	68	32 629	37 059	69 688
19	29 072	27 165	56 237	69	30 971	35 360	66 331
20	28 746	27 150	55 896	70	31 727	37 035	68 762
21	29 042	27 890	56 932	71	29 149	34 740	63 889
22	29 999	28 648	58 647	72	28 352	33 758	62 110
23	31 041	29 794	60 835	73	24 299	28 774	53 073
24	30 705	29 346	60 051	74	21 701	26 488	48 189
25	31 392	29 424	60 816	75	27 082	33 166	60 248
26	31 865	30 194	62 059	76	14 891	19 096	33 987
27	32 388	30 830	63 218	77	17 697	23 073	40 770
28	33 260	31 499	64 759	78	20 752	27 552	48 304
29	34 033	32 885	66 918	79	20 882	30 106	50 988
30	36 125	34 598	70 723	80	19 054	27 802	46 856
31	36 854	35 338	72 192	81	17 843	26 254	44 097
32	38 432	37 092	75 524	82	17 220	26 804	44 024
33	41 683	40 061	81 744	83	15 784	25 630	41 414
34	44 471	41 935	86 406	84	14 262	23 628	37 890
35	47 130	45 139	92 269	85	12 986	22 691	35 677
36	50 141	47 378	97 519	86	11 070	19 979	31 049
37	53 410	50 838	104 248	87	9 716	18 279	27 995
38	54 601	52 528	107 129	88	8 133	16 063	24 196
39	56 143	53 517	109 660	89	7 117	14 689	21 806
40	57 991	54 870	112 861	90	5 827	12 730	18 557
41	56 203	53 991	110 194	91	4 722	10 748	15 470
42	54 670	52 763	107 433	92	3 683	8 800	12 483
43	54 012	52 358	106 370	93	2 777	7 090	9 867
44	53 142	50 864	104 006	94	2 060	5 320	7 380
45	51 367	50 318	101 685	95 i més	3 784	11 931	15 715
46	49 849	48 771	98 620				
47	49 610	48 778	98 388				
48	50 311	49 197	99 508				
49	49 755	48 168	97 923				
				Catalunya	3 210 006	3 350 106	6 560 112

3.1 Població a 31 de desembre segons el sexe i l'edat. Catalunya. 2020. (16/18)

Edat	Homes	Dones	Total	Edat	Homes	Dones	Total
0	30 359	28 661	59 020	50	50 696	50 106	100 802
1	30 764	29 042	59 806	51	49 120	48 522	97 642
2	31 294	29 539	60 833	52	48 804	48 478	97 282
3	31 950	30 156	62 106	53	49 405	48 836	98 241
4	32 736	30 895	63 631	54	48 769	47 766	96 535
5	33 652	31 757	65 409	55	47 193	47 460	94 653
6	34 686	32 728	67 414	56	47 257	47 723	94 980
7	35 816	33 792	69 608	57	43 661	45 364	89 025
8	37 003	34 907	71 910	58	42 535	44 117	86 652
9	38 193	36 024	74 217	59	41 052	43 589	84 641
10	39 331	37 094	76 425	60	41 027	43 964	84 991
11	40 353	38 058	78 411	61	39 931	43 446	83 377
12	41 186	38 846	80 032	62	39 689	43 188	82 877
13	41 768	39 408	81 176	63	38 565	42 395	80 960
14	42 058	39 710	81 768	64	36 532	40 057	76 589
15	42 037	39 740	81 777	65	35 494	39 480	74 974
16	41 687	39 475	81 162	66	34 087	38 215	72 302
17	40 635	38 566	79 201	67	33 770	38 310	72 080
18	39 343	37 422	76 765	68	33 605	38 320	71 925
19	37 832	36 068	73 900	69	31 294	36 173	67 467
20	36 145	34 526	70 671	70	30 009	35 314	65 323
21	34 685	33 182	67 867	71	31 070	36 762	67 832
22	33 105	31 704	64 809	72	32 433	39 273	71 706
23	32 009	30 683	62 692	73	29 379	35 467	64 846
24	30 812	29 031	59 843	74	27 599	33 665	61 264
25	30 719	29 206	59 925	75	27 928	35 049	62 977
26	31 209	30 120	61 329	76	25 326	32 638	57 964
27	32 312	30 989	63 301	77	24 274	31 451	55 725
28	33 423	32 193	65 616	78	20 459	26 547	47 006
29	33 037	31 682	64 719	79	17 934	24 149	42 083
30	33 644	31 664	65 308	80	21 907	29 792	51 699
31	33 983	32 317	66 300	81	11 791	16 906	28 697
32	34 342	32 799	67 141	82	13 659	20 026	33 685
33	35 034	33 299	68 333	83	15 581	23 374	38 955
34	35 611	34 515	70 126	84	15 194	24 888	40 082
35	37 513	36 056	73 569	85	13 383	22 317	35 700
36	38 040	36 616	74 656	86	12 021	20 350	32 371
37	39 429	38 205	77 634	87	11 043	19 964	31 007
38	42 499	41 016	83 515	88	9 576	18 259	27 835
39	45 115	42 736	87 851	89	8 147	16 018	24 165
40	47 610	45 792	93 402	90	6 932	14 529	21 461
41	50 459	47 892	98 351	91	5 472	11 970	17 442
42	53 565	51 219	104 784	92	4 415	10 130	14 545
43	54 609	52 792	107 401	93	3 373	8 117	11 490
44	56 006	53 680	109 686	94	2 632	6 654	9 286
45	57 707	54 939	112 646	95 i més	5 851	16 379	22 230
46	55 829	53 990	109 819				
47	54 215	52 703	106 918				
48	53 472	52 238	105 710				
49	52 526	50 700	103 226				
				Catalunya	3 241 221	3 375 869	6 617 090

3.1 Població a 31 de desembre segons el sexe i l'edat. Catalunya. 2025. (17/18)

Edat	Homes	Dones	Total	Edat	Homes	Dones	Total
0	30 687	28 967	59 654	50	57 001	54 733	111 734
1	30 427	28 720	59 147	51	55 065	53 739	108 804
2	30 307	28 606	58 913	52	53 396	52 407	105 803
3	30 320	28 618	58 938	53	52 580	51 893	104 473
4	30 465	28 751	59 216	54	51 561	50 317	101 878
5	30 737	29 006	59 743	55	49 675	49 671	99 346
6	31 127	29 373	60 500	56	48 032	48 054	96 086
7	31 637	29 853	61 490	57	47 604	47 957	95 561
8	32 274	30 450	62 724	58	48 055	48 251	96 306
9	33 041	31 172	64 213	59	47 294	47 143	94 437
10	33 936	32 014	65 950	60	45 623	46 788	92 411
11	34 950	32 967	67 917	61	45 543	46 988	92 531
12	36 057	34 017	70 074	62	41 956	44 617	86 573
13	37 224	35 126	72 350	63	40 747	43 335	84 082
14	38 399	36 256	74 655	64	39 204	42 762	81 966
15	39 531	37 371	76 902	65	39 045	43 067	82 112
16	40 574	38 421	78 995	66	37 853	42 494	80 347
17	41 466	39 345	80 811	67	37 456	42 176	79 632
18	42 159	40 095	82 254	68	36 206	41 329	77 535
19	42 624	40 632	83 256	69	34 109	38 972	73 081
20	42 843	40 923	83 766	70	32 930	38 310	71 240
21	42 785	40 935	83 720	71	31 406	36 968	68 374
22	42 049	40 288	82 337	72	30 861	36 917	67 778
23	41 068	39 382	80 450	73	30 441	36 761	67 202
24	39 835	38 232	78 067	74	28 072	34 531	62 603
25	38 366	36 841	75 207	75	26 613	33 523	60 136
26	37 060	35 604	72 664	76	27 210	34 649	61 859
27	35 553	34 164	69 717	77	28 004	36 717	64 721
28	34 463	33 136	67 599	78	24 965	32 849	57 814
29	33 219	31 413	64 632	79	23 041	30 828	53 869
30	33 035	31 506	64 541	80	22 860	31 658	54 518
31	33 402	32 311	65 713	81	20 285	29 045	49 330
32	34 357	33 036	67 393	82	18 993	27 485	46 478
33	35 293	34 079	69 372	83	15 610	22 720	38 330
34	34 697	33 373	68 070	84	13 288	20 175	33 463
35	35 107	33 170	68 277	85	15 687	24 192	39 879
36	35 248	33 651	68 899	86	8 134	13 299	21 433
37	35 424	33 965	69 389	87	8 987	15 162	24 149
38	35 943	34 310	70 253	88	9 719	16 960	26 679
39	36 368	35 383	71 751	89	8 952	17 223	26 175
40	38 124	36 788	74 912	90	7 397	14 634	22 031
41	38 519	37 227	75 746	91	6 180	12 533	18 713
42	39 776	38 700	78 476	92	5 239	11 415	16 654
43	42 700	41 401	84 101	93	4 164	9 559	13 723
44	45 176	43 023	88 199	94	3 174	7 545	10 719
45	47 533	45 981	93 514	95 i més	7 670	20 146	27 816
46	50 244	47 993	98 237				
47	53 206	51 226	104 432				
48	54 138	52 722	106 860				
49	55 420	53 542	108 962				
				Catalunya	3 266 780	3 396 562	6 663 342

3.1 Població a 31 de desembre segons el sexe i l'edat. Catalunya. 2030. (18/18)

Edat	Homes	Dones	Total	Edat	Homes	Dones	Total
0	33 874	31 976	65 850	50	47 054	45 887	92 941
1	33 236	31 374	64 610	51	49 638	47 829	97 467
2	32 601	30 772	63 373	52	52 467	50 977	103 444
3	32 003	30 206	62 209	53	53 294	52 404	105 698
4	31 484	29 713	61 197	54	54 455	53 158	107 613
5	31 079	29 330	60 409	55	55 899	54 275	110 174
6	30 807	29 072	59 879	56	53 895	53 235	107 130
7	30 671	28 943	59 614	57	52 141	51 865	104 006
8	30 669	28 939	59 608	58	51 213	51 299	102 512
9	30 797	29 057	59 854	59	50 079	49 692	99 771
10	31 051	29 297	60 348	60	48 105	49 002	97 107
11	31 423	29 650	61 073	61	46 382	47 358	93 740
12	31 916	30 118	62 034	62	45 830	47 203	93 033
13	32 537	30 712	63 249	63	46 121	47 432	93 553
14	33 289	31 446	64 735	64	45 255	46 287	91 542
15	34 180	32 324	66 504	65	43 518	45 879	89 397
16	35 210	33 352	68 562	66	43 279	46 008	89 287
17	36 367	34 522	70 889	67	39 713	43 627	83 340
18	37 635	35 802	73 437	68	38 377	42 304	80 681
19	38 972	37 153	76 125	69	36 733	41 662	78 395
20	40 338	38 534	78 872	70	36 362	41 852	78 214
21	41 684	39 882	81 566	71	35 021	41 174	76 195
22	42 926	41 119	84 045	72	34 390	40 719	75 109
23	43 990	42 176	86 166	73	32 969	39 736	72 705
24	44 807	42 991	87 798	74	30 772	37 294	68 066
25	45 320	43 508	88 828	75	29 389	36 467	65 856
26	45 470	43 672	89 142	76	27 703	34 958	62 661
27	44 827	43 077	87 904	77	26 865	34 645	61 510
28	43 839	42 143	85 982	78	26 096	34 186	60 282
29	42 517	40 894	83 411	79	23 665	31 770	55 435
30	40 892	39 350	80 242	80	22 026	30 446	52 472
31	39 396	37 927	77 323	81	22 053	31 022	53 075
32	37 674	36 282	73 956	82	22 196	32 307	54 503
33	36 367	35 048	71 415	83	19 318	28 332	47 650
34	34 913	33 119	68 032	84	17 338	25 983	43 321
35	34 522	33 028	67 550	85	16 664	25 983	42 647
36	34 695	33 662	68 357	86	14 249	23 102	37 351
37	35 468	34 221	69 689	87	12 766	21 093	33 859
38	36 234	35 110	71 344	88	9 988	16 759	26 747
39	35 486	34 259	69 745	89	8 059	14 235	22 294
40	35 757	33 925	69 682	90	8 945	16 206	25 151
41	35 772	34 288	70 060	91	4 342	8 406	12 748
42	35 828	34 496	70 324	92	4 442	8 926	13 368
43	36 235	34 748	70 983	93	4 413	9 167	13 580
44	36 553	35 734	72 287	94	3 656	8 398	12 054
45	38 193	37 057	75 250	95 i més	9 395	22 960	32 355
46	38 494	37 426	75 920				
47	39 651	38 826	78 477				
48	42 456	41 451	83 907				
49	44 814	43 005	87 819				
				Catalunya	3 301 449	3 428 225	6 729 674

3.2 Població a 31 de desembre segons el sexe i el grup d'edat. Catalunya. 1997, 1998, 1999. (1/6)

Edats	1997			1998			1999		
	homes	dones	total	homes	dones	total	homes	dones	total
De 0 anys	29 880	28 196	58 076	31 343	29 576	60 919	33 259	31 386	64 645
D'1 a 4 anys	112 481	105 329	217 810	113 881	106 679	220 560	117 421	109 865	227 286
De 5 a 9 anys	144 945	135 260	280 205	144 356	134 824	279 180	143 296	134 264	277 560
De 10 a 14 anys	158 455	149 125	307 580	153 724	144 190	297 914	150 226	140 526	290 752
De 15 a 19 anys	212 660	199 371	412 031	198 123	186 183	384 306	185 541	174 926	360 467
De 20 a 24 anys	262 499	248 420	510 919	259 887	245 389	505 276	252 903	238 122	491 025
De 25 a 29 anys	254 703	243 743	498 446	258 229	246 559	504 788	263 193	250 713	513 906
De 30 a 34 anys	248 487	240 180	488 667	251 925	242 162	494 087	251 922	241 794	493 716
De 35 a 39 anys	224 412	227 225	451 637	226 345	228 235	454 580	232 060	231 514	463 574
De 40 a 44 anys	206 777	212 046	418 823	210 552	215 786	426 338	214 386	219 973	434 359
De 45 a 49 anys	198 563	205 549	404 112	195 584	202 340	397 924	195 194	202 068	397 262
De 50 a 54 anys	190 246	196 192	386 438	194 798	202 036	396 834	196 448	203 872	400 320
De 55 a 59 anys	146 478	150 403	296 881	155 669	160 128	315 797	169 867	175 662	345 529
De 60 a 64 anys	160 648	176 527	337 175	152 557	166 496	319 053	140 649	153 555	294 204
De 65 a 69 anys	147 145	173 684	320 829	148 941	175 327	324 268	149 536	174 716	324 252
De 70 a 74 anys	121 048	155 254	276 302	122 646	157 037	279 683	123 785	158 200	281 985
De 75 a 79 anys	80 495	122 156	202 651	85 886	127 175	213 061	91 478	133 083	224 561
De 80 a 84 anys	46 358	84 024	130 382	47 165	85 994	133 159	47 955	87 276	135 231
De 85 a 89 anys	23 097	50 370	73 467	23 882	52 401	76 283	24 821	54 129	78 950
De 90 a 94 anys	6 908	18 246	25 154	7 486	19 273	26 759	7 865	20 689	28 554
De 95 anys i més	1 220	3 738	4 958	1 330	4 012	5 342	1 409	4 256	5 665
Catalunya	2 977 505	3 125 038	6 102 543	2 984 309	3 131 802	6 116 111	2 993 214	3 140 589	6 133 803
Grans grups d'edat									
De menys de 15 anys	445 761	417 910	863 671	443 304	415 269	858 573	444 202	416 041	860 243
De 15 a 64 anys	2 105 473	2 099 656	4 205 129	2 103 669	2 095 314	4 198 983	2 102 163	2 092 199	4 194 362
De 65 anys i més	426 271	607 472	1 033 743	437 336	621 219	1 058 555	446 849	632 349	1 079 198
Altres grups d'edat									
De menys de 20 anys	658 421	617 281	1 275 702	641 427	601 452	1 242 879	629 743	590 967	1 220 710
De 20 a 59 anys	1 732 165	1 723 758	3 455 923	1 752 989	1 742 635	3 495 624	1 775 973	1 763 718	3 539 691
De 60 anys i més	586 919	783 999	1 370 918	589 893	787 715	1 377 608	587 498	785 904	1 373 402
De 80 anys i més	77 583	156 378	233 961	79 863	161 680	241 543	82 050	166 350	248 400

3.2 Població a 31 de desembre segons el sexe i el grup d'edat. Catalunya. 2000, 2001, 2002. (2/6)

Edats	2000			2001			2002		
	homes	dones	total	homes	dones	total	homes	dones	total
De 0 anys	35 011	33 042	68 053	36 943	34 867	71 810	38 642	36 475	75 117
D'1 a 4 anys	122 939	115 339	238 278	129 701	122 241	251 942	136 799	128 961	265 760
De 5 a 9 anys	142 297	133 659	275 956	142 124	133 044	275 168	142 903	133 707	276 610
De 10 a 14 anys	147 181	137 044	284 225	145 619	135 254	280 873	145 250	135 335	280 585
De 15 a 19 anys	175 430	165 358	340 788	166 148	157 467	323 615	159 047	150 302	309 349
De 20 a 24 anys	241 548	228 122	469 670	229 726	216 649	446 375	217 044	204 622	421 666
De 25 a 29 anys	268 525	254 301	522 826	270 392	256 153	526 545	270 075	255 732	525 807
De 30 a 34 anys	253 785	243 410	497 195	255 974	245 395	501 369	258 614	247 939	506 553
De 35 a 39 anys	236 594	234 039	470 633	242 908	237 331	480 239	248 408	241 263	489 671
De 40 a 44 anys	217 950	223 402	441 352	220 470	225 889	446 359	222 451	226 517	448 968
De 45 a 49 anys	198 107	204 922	403 029	200 876	207 553	408 429	203 405	210 431	413 836
De 50 a 54 anys	193 550	201 549	395 099	193 235	202 031	395 266	193 771	203 023	396 794
De 55 a 59 anys	170 408	177 527	347 935	177 538	185 304	362 842	183 384	192 429	375 813
De 60 a 64 anys	144 693	155 688	300 381	139 348	147 995	287 343	138 341	146 495	284 836
De 65 a 69 anys	148 878	173 114	321 992	149 443	174 098	323 541	147 862	170 242	318 104
De 70 a 74 anys	126 025	160 614	286 639	127 570	161 806	289 376	130 009	164 591	294 600
De 75 a 79 anys	95 490	136 461	231 951	97 753	139 830	237 583	99 209	141 161	240 370
De 80 a 84 anys	49 931	91 291	141 222	54 175	96 005	150 180	58 259	101 315	159 574
De 85 a 89 anys	25 687	55 539	81 226	26 381	56 590	82 971	26 862	57 497	84 359
De 90 a 94 anys	8 362	22 159	30 521	8 743	23 285	32 028	9 331	24 750	34 081
De 95 anys i més	1 617	4 650	6 267	1 688	4 998	6 686	1 782	5 402	7 184
Catalunya	3 004 008	3 151 230	6 155 238	3 016 755	3 163 785	6 180 540	3 031 448	3 178 189	6 209 637
Grans grups d'edat									
De menys de 15 anys	447 428	419 084	866 512	454 387	425 406	879 793	463 594	434 478	898 072
De 15 a 64 anys	2 100 590	2 088 318	4 188 908	2 096 615	2 081 767	4 178 382	2 094 540	2 078 753	4 173 293
De 65 anys i més	455 990	643 828	1 099 818	465 753	656 612	1 122 365	473 314	664 958	1 138 272
Altres grups d'edat									
De menys de 20 anys	622 858	584 442	1 207 300	620 535	582 873	1 203 408	622 641	584 780	1 207 421
De 20 a 59 anys	1 780 467	1 767 272	3 547 739	1 791 119	1 776 305	3 567 424	1 797 152	1 781 956	3 579 108
De 60 anys i més	600 683	799 516	1 400 199	605 101	804 607	1 409 708	611 655	811 453	1 423 108
De 80 anys i més	85 597	173 639	259 236	90 987	180 878	271 865	96 234	188 964	285 198

3.2 Població a 31 de desembre segons el sexe i el grup d'edat. Catalunya. 2003, 2004, 2005. (3/6)

Edats	2003			2004			2005		
	homes	dones	total	homes	dones	total	homes	dones	total
De 0 anys	40 071	37 827	77 898	41 206	38 900	80 106	41 599	39 275	80 874
D'1 a 4 anys	144 121	135 902	280 023	150 946	142 379	293 325	157 158	148 277	305 435
De 5 a 9 anys	145 841	136 546	282 387	151 346	141 634	292 980	158 658	148 851	307 509
De 10 a 14 anys	144 743	135 017	279 760	143 760	134 575	278 335	142 840	134 093	276 933
De 15 a 19 anys	154 423	145 512	299 935	151 014	141 982	292 996	148 051	138 628	286 679
De 20 a 24 anys	202 651	191 630	394 281	190 145	180 511	370 656	180 090	171 054	351 144
De 25 a 29 anys	268 095	253 411	521 506	261 535	246 656	508 191	250 432	237 035	487 467
De 30 a 34 anys	262 739	251 395	514 134	268 254	256 160	524 414	274 127	260 345	534 472
De 35 a 39 anys	252 153	243 580	495 733	252 468	243 544	496 012	254 625	245 488	500 113
De 40 a 44 anys	224 532	227 695	452 227	230 340	231 130	461 470	234 981	233 819	468 800
De 45 a 49 anys	207 216	214 238	421 454	211 080	218 484	429 564	214 684	221 993	436 677
De 50 a 54 anys	190 982	199 947	390 929	190 707	199 761	390 468	193 641	202 656	396 297
De 55 a 59 anys	187 873	198 206	386 079	189 543	200 054	389 597	186 845	197 835	384 680
De 60 a 64 anys	147 070	155 984	303 054	160 417	171 084	331 501	161 087	172 978	334 065
De 65 a 69 anys	140 513	160 662	301 175	129 621	148 258	277 879	133 575	150 436	284 011
De 70 a 74 anys	131 839	166 317	298 156	132 570	165 878	298 448	132 215	164 524	296 739
De 75 a 79 anys	100 845	143 071	243 916	102 106	144 414	246 520	104 295	146 924	251 219
De 80 a 84 anys	62 454	105 887	168 341	66 737	111 111	177 848	69 891	114 341	184 232
De 85 a 89 anys	27 550	59 327	86 877	28 225	60 654	88 879	29 706	64 051	93 757
De 90 a 94 anys	9 738	25 928	35 666	10 181	27 022	37 203	10 638	27 987	38 625
De 95 anys i més	1 956	5 779	7 735	2 063	6 284	8 347	2 241	6 847	9 088
Catalunya	3 047 405	3 193 861	6 241 266	3 064 264	3 210 475	6 274 739	3 081 379	3 227 437	6 308 816
Grans grups d'edat									
De menys de 15 anys	474 776	445 292	920 068	487 258	457 488	944 746	500 255	470 496	970 751
De 15 a 64 anys	2 097 734	2 081 598	4 179 332	2 105 503	2 089 366	4 194 869	2 098 563	2 081 831	4 180 394
De 65 anys i més	474 895	666 971	1 141 866	471 503	663 621	1 135 124	482 561	675 110	1 157 671
Altres grups d'edat									
De menys de 20 anys	629 199	590 804	1 220 003	638 272	599 470	1 237 742	648 306	609 124	1 257 430
De 20 a 59 anys	1 796 241	1 780 102	3 576 343	1 794 072	1 776 300	3 570 372	1 789 425	1 770 225	3 559 650
De 60 anys i més	621 965	822 955	1 444 920	631 920	834 705	1 466 625	643 648	848 088	1 491 736
De 80 anys i més	101 698	196 921	298 619	107 206	205 071	312 277	112 476	213 226	325 702

3.2 Població a 31 de desembre segons el sexe i el grup d'edat. Catalunya. 2006, 2007, 2008. (4/6)

Edats	2006			2007			2008		
	homes	dones	total	homes	dones	total	homes	dones	total
De 0 anys	41 635	39 309	80 944	41 349	39 039	80 388	40 765	38 487	79 252
D'1 a 4 anys	161 822	152 706	314 528	164 830	155 561	320 391	166 125	156 790	322 915
De 5 a 9 anys	167 376	157 639	325 015	176 185	166 008	342 193	184 946	174 327	359 273
De 10 a 14 anys	142 736	133 590	276 326	143 560	134 332	277 892	146 529	137 220	283 749
De 15 a 19 anys	146 568	136 952	283 520	146 259	137 129	283 388	145 812	136 901	282 713
De 20 a 24 anys	170 835	163 253	334 088	163 762	156 134	319 896	159 208	151 420	310 628
De 25 a 29 anys	238 766	225 793	464 559	226 132	213 874	440 006	211 701	200 899	412 600
De 30 a 34 anys	276 464	262 716	539 180	276 526	262 716	539 242	274 891	260 744	535 635
De 35 a 39 anys	257 109	247 780	504 889	260 009	250 596	510 605	264 382	254 308	518 690
De 40 a 44 anys	241 379	237 261	478 640	246 955	241 310	488 265	250 799	243 750	494 549
De 45 a 49 anys	217 269	224 557	441 826	219 318	225 276	444 594	221 471	226 536	448 007
De 50 a 54 anys	196 433	205 330	401 763	198 996	208 253	407 249	202 810	212 092	414 902
De 55 a 59 anys	186 631	198 370	385 001	187 264	199 428	386 692	184 721	196 524	381 245
De 60 a 64 anys	167 867	180 579	348 446	173 485	187 567	361 052	177 907	193 291	371 198
De 65 a 69 anys	128 838	143 132	271 970	128 117	141 795	269 912	136 340	151 053	287 393
De 70 a 74 anys	132 960	165 623	298 583	131 767	162 097	293 864	125 362	153 086	278 448
De 75 a 79 anys	105 903	148 284	254 187	108 205	151 069	259 274	110 012	152 883	262 895
De 80 a 84 anys	71 887	117 524	189 411	73 237	118 990	192 227	74 769	120 963	195 732
De 85 a 89 anys	32 585	67 793	100 378	35 291	71 976	107 267	38 021	75 616	113 637
De 90 a 94 anys	10 971	28 669	39 640	11 254	29 396	40 650	11 627	30 635	42 262
De 95 anys i més	2 345	7 265	9 610	2 519	7 836	10 355	2 660	8 293	10 953
Catalunya	3 098 379	3 244 125	6 342 504	3 115 020	3 260 382	6 375 402	3 130 858	3 275 818	6 406 676
Grans grups d'edat									
De menys de 15 anys	513 569	483 244	996 813	525 924	494 940	1 020 864	538 365	506 824	1 045 189
De 15 a 64 anys	2 099 321	2 082 591	4 181 912	2 098 706	2 082 283	4 180 989	2 093 702	2 076 465	4 170 167
De 65 anys i més	485 489	678 290	1 163 779	490 390	683 159	1 173 549	498 791	692 529	1 191 320
Altres grups d'edat									
De menys de 20 anys	660 137	620 196	1 280 333	672 183	632 069	1 304 252	684 177	643 725	1 327 902
De 20 a 59 anys	1 784 886	1 765 060	3 549 946	1 778 962	1 757 587	3 536 549	1 769 983	1 746 273	3 516 256
De 60 anys i més	653 356	858 869	1 512 225	663 875	870 726	1 534 601	676 698	885 820	1 562 518
De 80 anys i més	117 788	221 251	339 039	122 301	228 198	350 499	127 077	235 507	362 584

3.2 Població a 31 de desembre segons el sexe i el grup d'edat. Catalunya. 2009, 2010, 2015. (5/6)

Edats	2009			2010			2015		
	homes	dones	total	homes	dones	total	homes	dones	total
De 0 anys	39 931	37 700	77 631	38 915	36 741	75 656	33 340	31 477	64 817
D'1 a 4 anys	165 701	156 393	322 094	164 062	154 848	318 910	144 644	136 522	281 166
De 5 a 9 anys	192 917	181 895	374 812	199 534	188 175	387 709	203 836	192 289	396 125
De 10 a 14 anys	152 050	142 332	294 382	159 367	149 547	308 914	200 085	188 711	388 796
De 15 a 19 anys	144 894	136 539	281 433	144 037	136 136	280 173	160 609	151 710	312 319
De 20 a 24 anys	155 869	147 962	303 831	152 969	144 660	297 629	149 533	142 828	292 361
De 25 a 29 anys	199 167	189 787	388 954	189 129	180 344	369 473	162 938	154 832	317 770
De 30 a 34 anys	268 609	254 234	522 843	257 718	244 776	502 494	197 565	189 024	386 589
De 35 a 39 anys	270 149	259 319	529 468	276 278	263 723	540 001	261 425	249 400	510 825
De 40 a 44 anys	251 271	243 852	495 123	253 566	245 909	499 475	276 018	264 846	540 864
De 45 a 49 anys	227 295	230 028	457 323	231 970	232 769	464 739	250 892	245 232	496 124
De 50 a 54 anys	206 672	216 358	423 030	210 282	219 892	430 174	227 696	230 952	458 648
De 55 a 59 anys	184 575	196 445	381 020	187 506	199 379	386 885	204 190	216 881	421 071
De 60 a 64 anys	179 656	195 199	374 855	177 290	193 165	370 455	178 981	195 367	374 348
De 65 a 69 anys	148 759	165 705	314 464	149 678	167 685	317 363	165 684	187 809	353 493
De 70 a 74 anys	115 732	141 336	257 068	119 638	143 621	263 259	135 228	160 795	296 023
De 75 a 79 anys	110 856	152 648	263 504	110 811	151 607	262 418	101 304	132 993	234 297
De 80 a 84 anys	76 030	122 456	198 486	77 992	124 966	202 958	84 163	130 118	214 281
De 85 a 89 anys	40 738	79 613	120 351	42 785	82 291	125 076	49 022	91 701	140 723
De 90 a 94 anys	11 997	31 582	43 579	12 776	33 737	46 513	19 069	44 688	63 757
De 95 anys i més	2 796	8 776	11 572	2 956	9 228	12 184	3 784	11 931	15 715
Catalunya	3 145 664	3 290 159	6 435 823	3 159 259	3 303 199	6 462 458	3 210 006	3 350 106	6 560 112
Grans grups d'edat									
De menys de 15 anys	550 599	518 320	1 068 919	561 878	529 311	1 091 189	581 905	548 999	1 130 904
De 15 a 64 anys	2 088 157	2 069 723	4 157 880	2 080 745	2 060 753	4 141 498	2 069 847	2 041 072	4 110 919
De 65 anys i més	506 908	702 116	1 209 024	516 636	713 135	1 229 771	558 254	760 035	1 318 289
Altres grups d'edat									
De menys de 20 anys	695 493	654 859	1 350 352	705 915	665 447	1 371 362	742 514	700 709	1 443 223
De 20 a 59 anys	1 763 607	1 737 985	3 501 592	1 759 418	1 731 452	3 490 870	1 730 257	1 693 995	3 424 252
De 60 anys i més	686 564	897 315	1 583 879	693 926	906 300	1 600 226	737 235	955 402	1 692 637
De 80 anys i més	131 561	242 427	373 988	136 509	250 222	386 731	156 038	278 438	434 476

3.2 Població a 31 de desembre segons el sexe i el grup d'edat. Catalunya. 2020, 2025, 2030. (6/6)

Edats	2020			2025			2030		
	homes	dones	total	homes	dones	total	homes	dones	total
De 0 anys	30 359	28 661	59 020	30 687	28 967	59 654	33 874	31 976	65 850
D'1 a 4 anys	126 744	119 632	246 376	121 519	114 695	236 214	129 324	122 065	251 389
De 5 a 9 anys	179 350	169 208	348 558	158 816	149 854	308 670	154 023	145 341	299 364
De 10 a 14 anys	204 696	193 116	397 812	180 566	170 380	350 946	160 216	151 223	311 439
De 15 a 19 anys	201 534	191 271	392 805	206 354	195 864	402 218	182 364	173 153	355 517
De 20 a 24 anys	166 756	159 126	325 882	208 580	199 760	408 340	213 745	204 702	418 447
De 25 a 29 anys	160 700	154 190	314 890	178 661	171 158	349 819	221 973	213 294	435 267
De 30 a 34 anys	172 614	164 594	337 208	170 784	164 305	335 089	189 242	181 726	370 968
De 35 a 39 anys	202 596	194 629	397 225	178 090	170 479	348 569	176 405	170 280	346 685
De 40 a 44 anys	262 249	251 375	513 624	204 295	197 139	401 434	180 145	173 191	353 336
De 45 a 49 anys	273 749	264 570	538 319	260 541	251 464	512 005	203 608	197 765	401 373
De 50 a 54 anys	246 794	243 708	490 502	269 603	263 089	532 692	256 908	250 255	507 163
De 55 a 59 anys	221 698	228 253	449 951	240 660	241 076	481 736	263 227	260 366	523 593
De 60 a 64 anys	195 744	213 050	408 794	213 073	224 490	437 563	231 693	237 282	468 975
De 65 a 69 anys	168 250	190 498	358 748	184 669	208 038	392 707	201 620	219 480	421 100
De 70 a 74 anys	150 490	180 481	330 971	153 710	183 487	337 197	169 514	200 775	370 289
De 75 a 79 anys	115 921	149 834	265 755	129 833	168 566	298 399	133 718	172 026	305 744
De 80 a 84 anys	78 132	114 986	193 118	91 036	131 083	222 119	102 931	148 090	251 021
De 85 a 89 anys	54 170	96 908	151 078	51 479	86 836	138 315	61 726	101 172	162 898
De 90 a 94 anys	22 824	51 400	74 224	26 154	55 686	81 840	25 798	51 103	76 901
De 95 anys i més	5 851	16 379	22 230	7 670	20 146	27 816	9 395	22 960	32 355
Catalunya	3 241 221	3 375 869	6 617 090	3 266 780	3 396 562	6 663 342	3 301 449	3 428 225	6 729 674
Grans grups d'edat									
De menys de 15 anys	541 149	510 617	1 051 766	491 588	463 896	955 484	477 437	450 605	928 042
De 15 a 64 anys	2 104 434	2 064 766	4 169 200	2 130 641	2 078 824	4 209 465	2 119 310	2 062 014	4 181 324
De 65 anys i més	595 638	800 486	1 396 124	644 551	853 842	1 498 393	704 702	915 606	1 620 308
Altres grups d'edat									
De menys de 20 anys	742 683	701 888	1 444 571	697 942	659 760	1 357 702	659 801	623 758	1 283 559
De 20 a 59 anys	1 707 156	1 660 445	3 367 601	1 711 214	1 658 470	3 369 684	1 705 253	1 651 579	3 356 832
De 60 anys i més	791 382	1 013 536	1 804 918	857 624	1 078 332	1 935 956	936 395	1 152 888	2 089 283
De 80 anys i més	160 977	279 673	440 650	176 339	293 751	470 090	199 850	323 325	523 175

3.3 Indicadors de la població. Catalunya. 1997, 2000, 2005, 2010, 2015, 2020, 2025 i 2030. Evolució per grups d'edats.

	1997	2000	2005	2010	2015	2020	2025	2030
Percentatges de població								
per grups quinquennals d'edat								
de 0 a 4 anys	100	100	100	100	100	100	100	100
de 5 a 9 anys	4,5	5,0	6,1	6,1	5,3	4,6	4,4	4,7
de 10 a 14 anys	4,6	4,5	4,9	6,0	6,0	5,3	4,6	4,4
de 15 a 19 anys	5,0	4,6	4,4	4,8	5,9	6,0	5,3	4,6
de 20 a 24 anys	6,8	5,5	4,5	4,3	4,8	5,9	6,0	5,3
de 25 a 29 anys	8,4	7,6	5,6	4,6	4,5	4,9	6,1	6,2
de 30 a 34 anys	8,2	8,5	7,7	5,7	4,8	4,8	5,2	6,5
de 35 a 39 anys	8,0	8,1	8,5	7,8	5,9	5,1	5,0	5,5
de 40 a 44 anys	7,4	7,6	7,9	8,4	7,8	6,0	5,2	5,2
de 45 a 49 anys	6,9	7,2	7,4	7,7	8,2	7,8	6,0	5,3
de 50 a 54 anys	6,6	6,5	6,9	7,2	7,6	8,1	7,7	6,0
de 55 a 59 anys	6,3	6,4	6,3	6,7	7,0	7,4	8,0	7,5
de 60 a 64 anys	4,9	5,7	6,1	6,0	6,4	6,8	7,2	7,8
de 65 a 69 anys	5,5	4,9	5,3	5,7	5,7	6,2	6,6	7,0
de 70 a 74 anys	5,3	5,2	4,5	4,9	5,4	5,4	5,9	6,3
de 75 a 79 anys	4,5	4,7	4,7	4,1	4,5	5,0	5,1	5,5
de 80 a 84 anys	3,3	3,8	4,0	4,1	3,6	4,0	4,5	4,5
de 85 a 89 anys	2,1	2,3	2,9	3,1	3,3	2,9	3,3	3,7
de 90 a 94 anys	1,2	1,3	1,5	1,9	2,1	2,3	2,1	2,4
de 95 anys i més	0,4	0,5	0,6	0,7	1,0	1,1	1,2	1,1
	0,1	0,1	0,1	0,2	0,2	0,3	0,4	0,5
Percentatges de població								
per grans grups d'edat								
de menys de 15 anys	100,0	100,0	100,0	100,0	100,0	100,0	100,0	100,0
de 15 a 64 anys	14,2	14,1	15,4	16,9	17,2	15,9	14,3	13,8
de 65 anys i més	68,9	68,1	66,3	64,1	62,7	63,0	63,2	62,1
	16,9	17,9	18,4	19,0	20,1	21,1	22,5	24,1
Indicadors d'estructura d'edats								
índex d'envelliment								
nombre d'hab. de 65 anys i més per 100 hab. de menys de 15 anys	120	127	119	113	117	133	157	175
índex de sobreenvelliment								
nombre d'hab. de 85 anys i més per 100 hab. de 65 anys i més	10	11	12	15	17	18	17	17
índex de dependència juvenil								
nombre d'hab. de menys de 15 anys per 100 hab. de 15 a 64 anys	21	21	23	26	28	25	23	22
índex de dependència senil								
nombre d'hab. de 65 anys i més per 100 hab. de 15 a 64 anys	25	26	28	30	32	33	36	39
índex de dependència global								
nombre d'hab. de 65 anys i més i < 15 anys per 100 hab. de 15 a 64 anys	45	47	51	56	60	59	58	61
índex de recanvi de la població d'edats actives								
nombre d'hab. de 60 a 64 anys per 100 hab. de 15 a 19 anys	82	88	117	132	120	104	109	132
relació nens per dones en edat fèrtil								
nombre d'hab. de 0 a 4 anys per 100 dones de 15 a 49 anys	17	20	26	27	25	22	22	24
edat mitjana	40,1	40,8	41,4	42,0	42,7	43,6	44,5	45,1
edat mitjana de la població de 16 a 64 anys	38,6	39,1	40,3	41,3	42,0	42,1	41,9	41,8

3.3.a Població de Catalunya per sexe i edat. 1997.

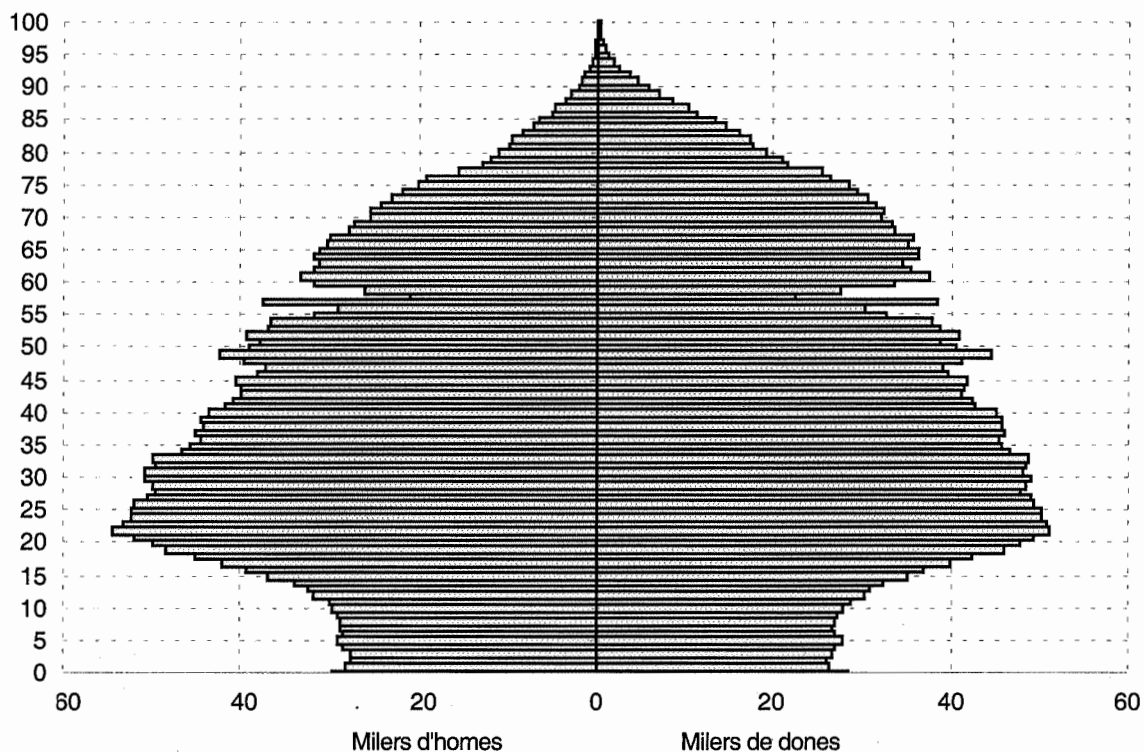

3.3.b Població de Catalunya per sexe i edat. 2000.

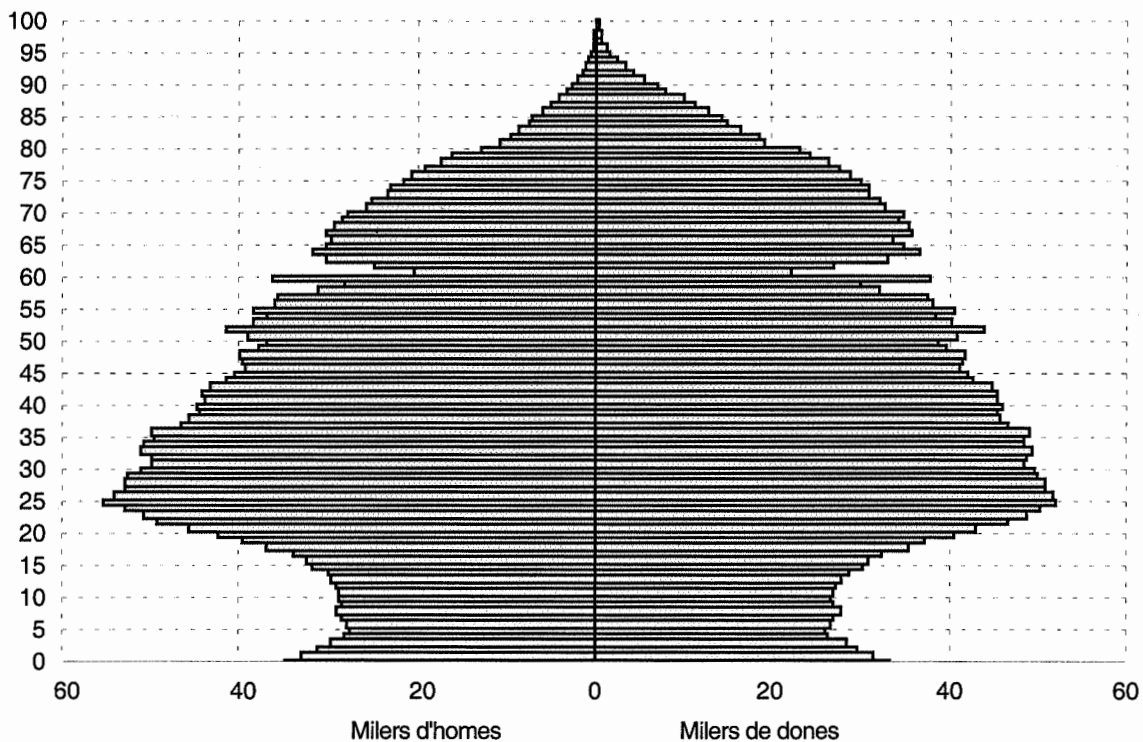

3.3.c Població de Catalunya per sexe i edat. 2005.

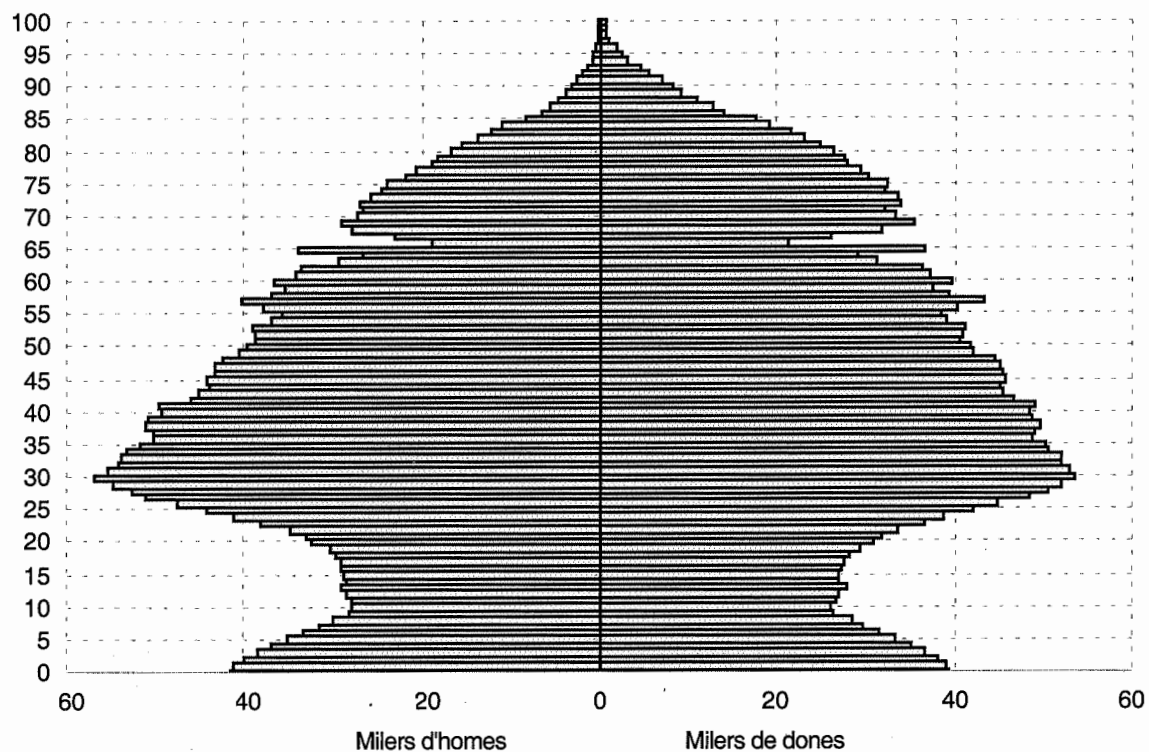

3.3.d Població de Catalunya per sexe i edat. 2010.

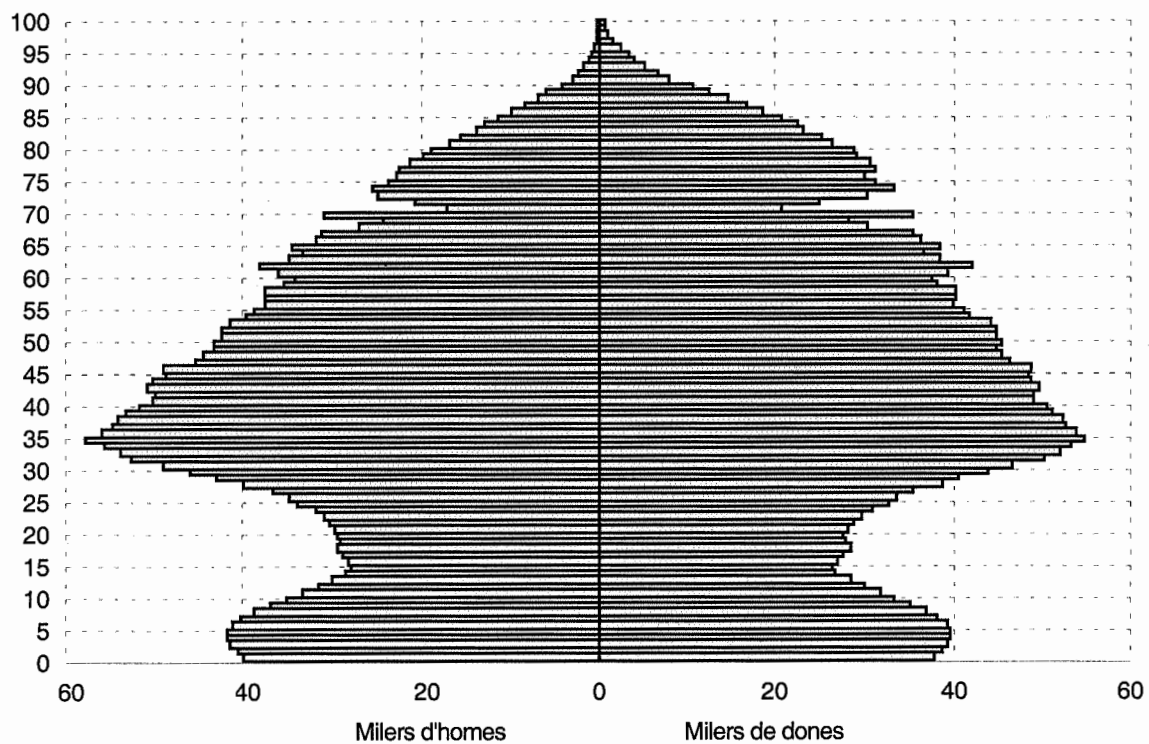

3.3.e Població de Catalunya per sexe i edat. 2020.

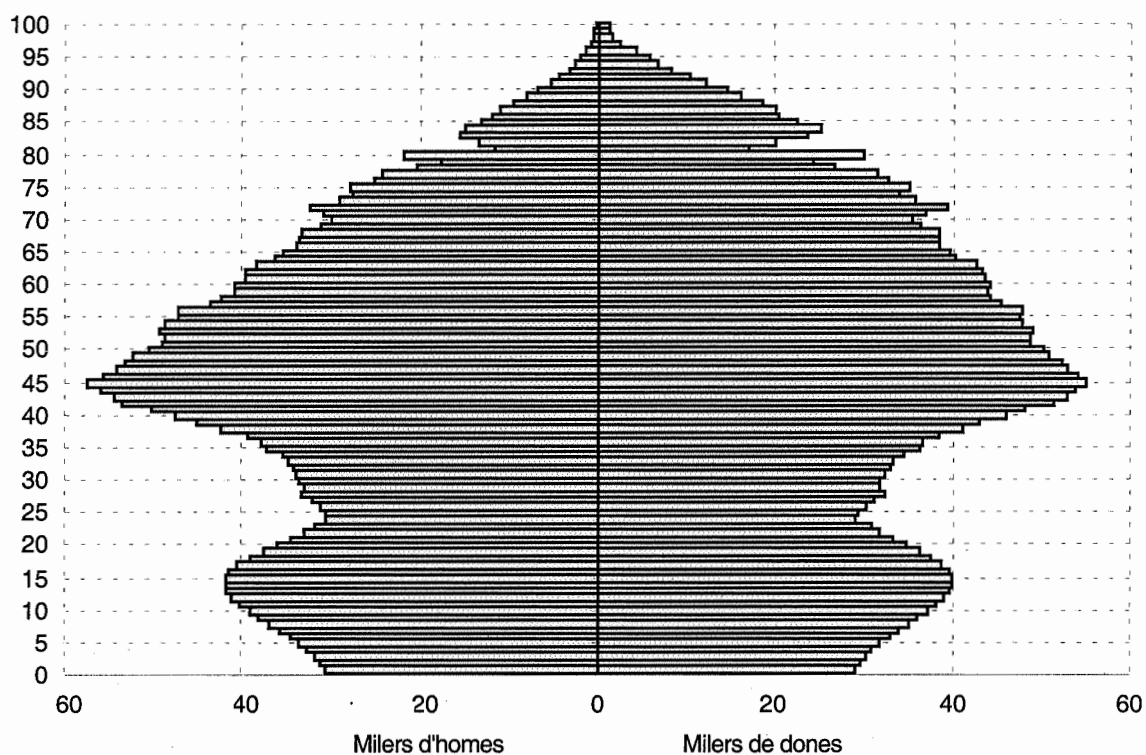

3.3.f Població de Catalunya per sexe i edat. 2030.

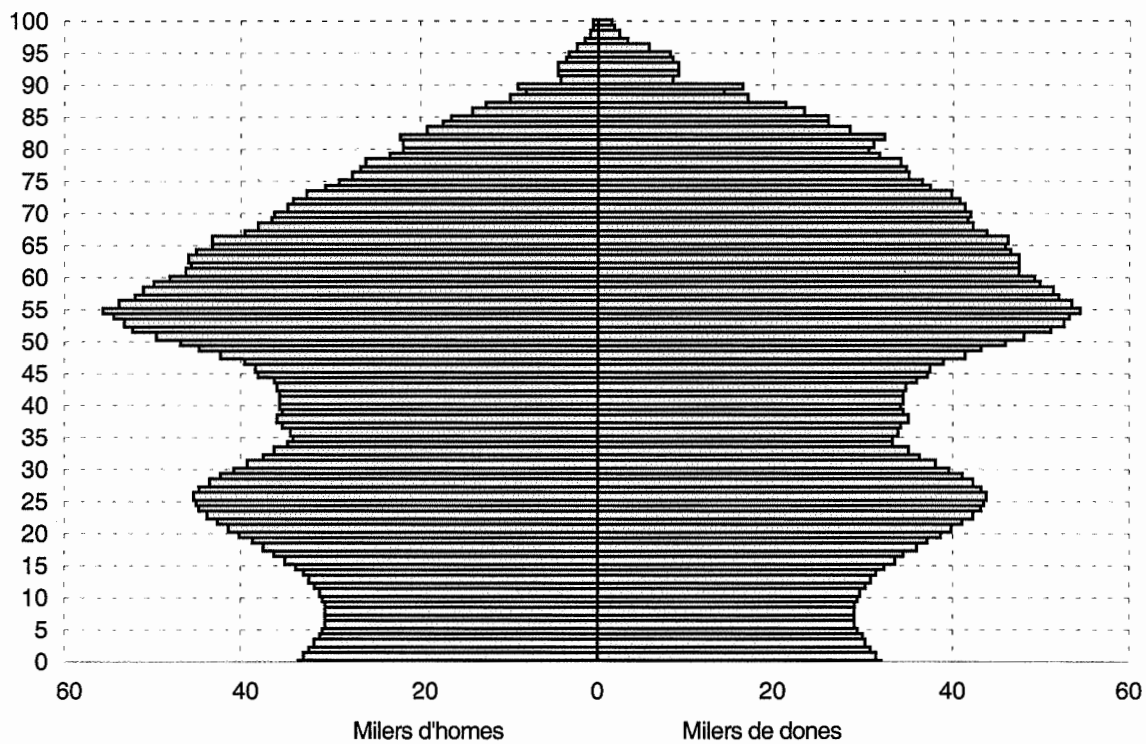

3.4 Projectió dels components del creixement demogràfic. Catalunya. 1997-2030.

Nombres absoluts

Any	Naixements	Creixement Defuncions	Creixement natural	Creixement migratori	total
1997	57 970	54 032	3 938	4 856	8 794
1998	60 770	54 344	6 426	7 144	13 570
1999	64 460	55 016	9 444	8 258	17 702
2000	67 841	55 683	12 158	9 277	21 435
2001	71 574	56 335	15 239	10 055	25 294
2002	74 848	57 057	17 791	11 314	29 105
2003	77 611	57 766	19 845	11 773	31 618
2004	79 808	58 387	21 421	12 058	33 479
2005	80 564	59 132	21 432	12 641	34 073
2006	80 630	59 780	20 850	12 841	33 691
2007	80 068	60 445	19 623	13 294	32 917
2008	78 929	61 145	17 784	13 489	31 273
2009	77 311	61 768	15 543	13 591	29 134
2010	75 332	62 746	12 586	14 044	26 630
2011-2015	343 635	323 440	20 195	77 456	97 651
2016-2020	302 503	337 001	-34 498	91 475	56 977
2021-2025	292 837	345 804	-52 967	99 218	46 251
2026-2030	314 069	353 910	-39 841	106 195	66 354

Taxa per mil habitants

Any	Natalitat	Mortalitat	Creixement natural	Creixement migratori	Creixement total
1997	9,5	8,9	0,6	0,8	1,4
1998	9,9	8,9	1,1	1,2	2,2
1999	10,5	9,0	1,5	1,3	2,9
2000	11,0	9,1	2,0	1,5	3,5
2001	11,6	9,1	2,5	1,6	4,1
2002	12,1	9,2	2,9	1,8	4,7
2003	12,5	9,3	3,2	1,9	5,1
2004	12,8	9,3	3,4	1,9	5,3
2005	12,8	9,4	3,4	2,0	5,4
2006	12,7	9,5	3,3	2,0	5,3
2007	12,6	9,5	3,1	2,1	5,2
2008	12,3	9,6	2,8	2,1	4,9
2009	12,0	9,6	2,4	2,1	4,5
2010	11,7	9,7	2,0	2,2	4,1
2011-2015	10,5	9,9	0,6	2,4	3,0
2016-2020	9,2	10,2	-1,0	2,8	1,7
2021-2025	8,8	10,4	-1,6	3,0	1,4
2026-2030	9,4	10,6	-1,2	3,2	2,0

4. Escenari alt o jove

4.1 Població a 31 de desembre segons el sexe i l'edat. Catalunya. 1997. (1/18)

Edat	Homes	Dones	Total	Edat	Homes	Dones	Total
0	31 190	29 431	60 621	50	39 285	40 334	79 619
1	28 307	26 184	54 491	51	37 869	38 710	76 579
2	27 819	25 956	53 775	52	39 494	40 840	80 334
3	27 896	26 426	54 322	53	36 945	38 571	75 516
4	28 578	26 868	55 446	54	36 687	37 784	74 471
5	29 284	27 649	56 933	55	32 110	32 449	64 559
6	28 610	26 866	55 476	56	29 346	30 154	59 500
7	28 926	26 593	55 519	57	37 744	38 291	76 035
8	29 036	26 989	56 025	58	21 202	22 216	43 418
9	29 218	27 279	56 497	59	26 118	27 349	53 467
10	29 767	27 629	57 396	60	31 853	33 340	65 193
11	30 255	28 690	58 945	61	33 402	37 272	70 674
12	32 029	30 084	62 113	62	31 892	35 298	67 190
13	32 566	30 637	63 203	63	31 423	34 327	65 750
14	33 951	32 183	66 134	64	32 093	36 328	68 421
15	36 962	34 920	71 882	65	31 331	36 227	67 558
16	39 614	36 725	76 339	66	30 407	35 063	65 470
17	42 228	39 857	82 085	67	30 008	35 650	65 658
18	45 275	42 190	87 465	68	28 027	33 553	61 580
19	48 681	45 770	94 451	69	27 323	33 184	60 507
20	50 204	47 777	97 981	70	25 728	31 872	57 600
21	52 171	49 186	101 357	71	25 660	32 262	57 922
22	54 519	50 995	105 514	72	24 324	31 430	55 754
23	53 362	50 667	104 029	73	23 310	30 419	53 729
24	52 447	49 985	102 432	74	21 915	29 211	51 126
25	52 388	50 088	102 476	75	20 281	28 312	48 593
26	52 091	49 073	101 164	76	19 127	26 261	45 388
27	50 827	48 959	99 786	77	15 683	25 212	40 895
28	49 769	47 793	97 562	78	13 085	21 342	34 427
29	49 985	48 159	98 144	79	12 183	20 915	33 098
30	51 138	48 908	100 046	80	11 027	18 978	30 005
31	50 952	48 148	99 100	81	10 020	17 503	27 523
32	49 716	48 151	97 867	82	9 546	17 135	26 681
33	50 238	48 727	98 965	83	8 286	15 870	24 156
34	46 739	46 530	93 269	84	7 342	14 367	21 709
35	45 919	45 477	91 396	85	6 530	13 374	19 904
36	44 706	45 168	89 874	86	5 172	11 216	16 388
37	45 120	45 807	90 927	87	4 689	10 265	14 954
38	44 331	45 500	89 831	88	3 530	8 527	12 057
39	44 524	45 464	89 988	89	3 081	6 814	9 895
40	43 715	44 861	88 576	90	2 181	5 702	7 883
41	41 845	42 581	84 426	91	1 653	4 475	6 128
42	41 131	42 201	83 332	92	1 495	3 578	5 073
43	40 003	41 075	81 078	93	886	2 512	3 398
44	40 196	41 445	81 641	94	660	1 894	2 554
45	40 629	41 734	82 363	95 i més	1 213	3 707	4 920
46	38 436	39 650	78 086				
47	37 522	39 007	76 529				
48	39 667	40 984	80 651				
49	42 372	44 244	86 616				
				Catalunya	2 980 020	3 127 363	6 107 383

4.1 Població a 31 de desembre segons el sexe i l'edat. Catalunya. 1998. (2/18)

Edat	Homes	Dones	Total	Edat	Homes	Dones	Total
0	33 854	31 950	65 804	50	42 162	44 142	86 304
1	31 232	29 456	60 688	51	39 078	40 233	79 311
2	28 356	26 216	54 572	52	37 660	38 602	76 262
3	27 867	25 986	53 853	53	39 255	40 713	79 968
4	27 942	26 454	54 396	54	36 701	38 441	75 142
5	28 621	26 894	55 515	55	36 425	37 644	74 069
6	29 323	27 672	56 995	56	31 858	32 326	64 184
7	28 648	26 889	55 537	57	29 096	30 033	59 129
8	28 961	26 614	55 575	58	37 371	38 113	75 484
9	29 069	27 008	56 077	59	20 987	22 123	43 110
10	29 248	27 296	56 544	60	25 819	27 216	53 035
11	29 794	27 646	57 440	61	31 452	33 158	64 610
12	30 279	28 705	58 984	62	32 947	37 045	69 992
13	32 048	30 101	62 149	63	31 431	35 067	66 498
14	32 585	30 663	63 248	64	30 933	34 091	65 024
15	33 971	32 224	66 195	65	31 555	36 061	67 616
16	36 991	34 984	71 975	66	30 757	35 940	66 697
17	39 661	36 819	76 480	67	29 804	34 767	64 571
18	42 305	39 989	82 294	68	29 348	35 319	64 667
19	45 397	42 361	87 758	69	27 367	33 213	60 580
20	48 852	45 984	94 836	70	26 620	32 807	59 427
21	50 430	48 027	98 457	71	25 004	31 470	56 474
22	52 445	49 467	101 912	72	24 855	31 802	56 657
23	54 834	51 300	106 134	73	23 490	30 926	54 416
24	53 691	50 979	104 670	74	22 433	29 876	52 309
25	52 773	50 293	103 066	75	20 996	28 630	49 626
26	52 700	50 384	103 084	76	19 355	27 652	47 007
27	52 378	49 347	101 725	77	18 153	25 565	43 718
28	51 079	49 207	100 286	78	14 792	24 439	39 231
29	49 983	48 013	97 996	79	12 269	20 589	32 858
30	50 157	48 350	98 507	80	11 342	20 066	31 408
31	51 271	49 071	100 342	81	10 191	18 102	28 293
32	51 048	48 284	99 332	82	9 192	16 561	25 753
33	49 779	48 262	98 041	83	8 680	16 072	24 752
34	50 268	48 814	99 082	84	7 454	14 755	22 209
35	46 753	46 599	93 352	85	6 529	13 220	19 749
36	45 913	45 529	91 442	86	5 724	12 150	17 874
37	44 689	45 203	89 892	87	4 463	10 054	14 517
38	45 088	45 825	90 913	88	3 985	9 079	13 064
39	44 287	45 502	89 789	89	2 960	7 437	10 397
40	44 461	45 452	89 913	90	2 536	5 839	8 375
41	43 637	44 838	88 475	91	1 755	4 778	6 533
42	41 757	42 554	84 311	92	1 302	3 653	4 955
43	41 031	42 166	83 197	93	1 153	2 838	3 991
44	39 891	41 034	80 925	94	658	1 930	2 588
45	40 068	41 394	81 462	95 i més	1 311	3 925	5 236
46	40 488	41 674	82 162				
47	38 292	39 587	77 879				
48	37 370	38 937	76 307				
49	39 487	40 901	80 388				
				Catalunya	2 990 260	3 137 366	6 127 626

4.1 Població a 31 de desembre segons el sexe i l'edat. Catalunya. 1999. (3/18)

Edat	Homes	Dones	Total	Edat	Homes	Dones	Total
0	36 313	34 281	70 594	50	39 293	40 812	80 105
1	33 897	31 981	65 878	51	41 935	44 030	85 965
2	31 281	29 492	60 773	52	38 860	40 122	78 982
3	28 408	26 256	54 664	53	37 433	38 485	75 918
4	27 917	26 025	53 942	54	38 992	40 575	79 567
5	27 989	26 490	54 479	55	36 437	38 299	74 736
6	28 665	26 927	55 592	56	36 130	37 496	73 626
7	29 364	27 703	57 067	57	31 578	32 195	63 773
8	28 686	26 918	55 604	58	28 815	29 903	58 718
9	28 997	26 641	55 638	59	36 952	37 926	74 878
10	29 103	27 033	56 136	60	20 753	22 025	42 778
11	29 279	27 320	56 599	61	25 497	27 076	52 573
12	29 822	27 670	57 492	62	31 020	32 961	63 981
13	30 302	28 732	59 034	63	32 462	36 802	69 264
14	32 070	30 135	62 205	64	30 933	34 827	65 760
15	32 610	30 714	63 324	65	30 409	33 843	64 252
16	34 006	32 298	66 304	66	30 971	35 777	66 748
17	37 044	35 090	72 134	67	30 140	35 637	65 777
18	39 747	36 962	76 709	68	29 143	34 446	63 589
19	42 435	40 177	82 612	69	28 650	34 961	63 611
20	45 580	42 592	88 172	70	26 656	32 838	59 494
21	49 097	46 262	95 359	71	25 863	32 394	58 257
22	50 725	48 342	99 067	72	24 214	31 024	55 238
23	52 784	49 808	102 592	73	23 995	31 294	55 289
24	55 199	51 659	106 858	74	22 598	30 376	52 974
25	54 052	51 334	105 386	75	21 483	29 284	50 767
26	53 115	50 634	103 749	76	20 027	27 965	47 992
27	53 016	50 704	103 720	77	18 361	26 922	45 283
28	52 657	49 636	102 293	78	17 110	24 783	41 893
29	51 316	49 465	100 781	79	13 861	23 578	37 439
30	50 175	48 238	98 413	80	11 414	19 755	31 169
31	50 308	48 543	98 851	81	10 475	19 142	29 617
32	51 381	49 233	100 614	82	9 341	17 130	26 471
33	51 121	48 418	99 539	83	8 351	15 536	23 887
34	49 820	48 371	98 191	84	7 799	14 944	22 743
35	50 280	48 898	99 178	85	6 621	13 578	20 199
36	46 750	46 665	93 415	86	5 715	12 011	17 726
37	45 897	45 578	91 475	87	4 931	10 891	15 822
38	44 661	45 234	89 895	88	3 788	8 892	12 680
39	45 042	45 837	90 879	89	3 334	7 917	11 251
40	44 226	45 500	89 726	90	2 431	6 372	8 803
41	44 381	45 437	89 818	91	2 034	4 891	6 925
42	43 542	44 813	88 355	92	1 378	3 898	5 276
43	41 653	42 524	84 177	93	1 001	2 896	3 897
44	40 914	42 128	83 042	94	851	2 179	3 030
45	39 764	40 989	80 753	95 i més	1 369	4 092	5 461
46	39 929	41 339	81 268				
47	40 333	41 609	81 942				
48	38 135	39 520	77 655				
49	37 202	38 864	76 066				
				Catalunya	3 002 394	3 149 799	6 152 193

4.1 Població a 31 de desembre segons el sexe i l'edat. Catalunya. 2000. (4/18)

Edat	Homes	Dones	Total	Edat	Homes	Dones	Total
0	38 549	36 400	74 949	50	37 020	38 785	75 805
1	36 358	34 321	70 679	51	39 083	40 714	79 797
2	33 947	32 024	65 971	52	41 696	43 908	85 604
3	31 332	29 536	60 868	53	38 623	40 001	78 624
4	28 462	26 305	54 767	54	37 181	38 359	75 540
5	27 968	26 072	54 040	55	38 706	40 425	79 131
6	28 037	26 534	54 571	56	36 140	38 150	74 290
7	28 710	26 968	55 678	57	35 804	37 340	73 144
8	29 405	27 740	57 145	58	31 266	32 056	63 322
9	28 726	26 954	55 680	59	28 498	29 768	58 266
10	29 034	26 676	55 710	60	36 497	37 728	74 225
11	29 136	27 065	56 201	61	20 500	21 923	42 423
12	29 309	27 352	56 661	62	25 150	26 925	52 075
13	29 849	27 706	57 555	63	30 559	32 751	63 310
14	30 330	28 775	59 105	64	31 940	36 550	68 490
15	32 099	30 196	62 295	65	30 403	34 576	64 979
16	32 651	30 798	63 449	66	29 841	33 580	63 421
17	34 066	32 413	66 479	67	30 342	35 476	65 818
18	37 136	35 247	72 383	68	29 465	35 309	64 774
19	39 884	37 161	77 045	69	28 443	34 099	62 542
20	42 627	40 424	83 051	70	27 897	34 566	62 463
21	45 833	42 886	88 719	71	25 892	32 426	58 318
22	49 411	46 604	96 015	72	25 038	31 937	56 975
23	51 082	48 718	99 800	73	23 368	30 530	53 898
24	53 169	50 202	103 371	74	23 076	30 739	53 815
25	55 594	52 061	107 655	75	21 633	29 776	51 409
26	54 425	51 722	106 147	76	20 482	28 604	49 086
27	53 457	50 995	104 452	77	18 988	27 227	46 215
28	53 319	51 034	104 353	78	17 296	26 099	43 395
29	52 915	49 931	102 846	79	16 022	23 912	39 934
30	51 525	49 724	101 249	80	12 885	22 623	35 508
31	50 342	48 461	98 803	81	10 533	18 846	29 379
32	50 433	48 733	99 166	82	9 593	18 113	27 706
33	51 465	49 392	100 857	83	8 478	16 069	24 547
34	51 168	48 549	99 717	84	7 496	14 445	21 941
35	49 840	48 475	98 315	85	6 919	13 752	20 671
36	50 273	48 979	99 252	86	5 787	12 336	18 123
37	46 736	46 726	93 462	87	4 916	10 766	15 682
38	45 869	45 620	91 489	88	4 177	9 630	13 807
39	44 620	45 259	89 879	89	3 162	7 753	10 915
40	44 982	45 845	90 827	90	2 730	6 780	9 510
41	44 147	45 493	89 640	91	1 944	5 334	7 278
42	44 284	45 419	89 703	92	1 590	3 988	5 578
43	43 432	44 785	88 217	93	1 055	3 088	4 143
44	41 534	42 492	84 026	94	737	2 221	2 958
45	40 783	42 087	82 870	95 i més	1 536	4 376	5 912
46	39 626	40 941	80 567				
47	39 775	41 281	81 056				
48	40 164	41 541	81 705				
49	37 962	39 449	77 411				
				Catalunya	3 016 167	3 164 430	6 180 59

4.1 Població a 31 de desembre segons el sexe i l'edat. Catalunya. 2001. (5/18)

Edat	Homes	Dones	Total	Edat	Homes	Dones	Total
0	40 530	38 272	78 802	50	37 780	39 371	77 151
1	38 598	36 444	75 042	51	36 828	38 697	75 525
2	36 412	34 368	70 780	52	38 867	40 606	79 473
3	34 002	32 073	66 075	53	41 443	43 775	85 218
4	31 388	29 586	60 974	54	38 367	39 871	78 238
5	28 519	26 359	54 878	55	36 916	38 222	75 138
6	28 022	26 123	54 145	56	38 393	40 267	78 660
7	28 088	26 582	54 670	57	35 818	37 992	73 810
8	28 758	27 012	55 770	58	35 449	37 173	72 622
9	29 450	27 780	57 230	59	30 922	31 909	62 831
10	28 768	26 994	55 762	60	28 163	29 626	57 789
11	29 072	26 714	55 786	61	36 020	37 521	73 541
12	29 171	27 103	56 274	62	20 233	21 812	42 045
13	29 342	27 393	56 735	63	24 789	26 764	51 553
14	29 882	27 756	57 638	64	30 075	32 533	62 608
15	30 365	28 842	59 207	65	31 398	36 287	67 685
16	32 145	30 287	62 432	66	29 841	34 309	64 150
17	32 717	30 922	63 639	67	29 243	33 303	62 546
18	34 163	32 575	66 738	68	29 669	35 153	64 822
19	37 280	35 454	72 734	69	28 764	34 955	63 719
20	40 082	37 414	77 496	70	27 704	33 718	61 422
21	42 888	40 730	83 618	71	27 105	34 135	61 240
22	46 156	43 237	89 393	72	25 074	31 972	57 046
23	49 789	47 000	96 789	73	24 172	31 433	55 605
24	51 489	49 137	100 626	74	22 482	29 993	52 475
25	53 585	50 629	104 214	75	22 099	30 137	52 236
26	56 004	52 482	108 486	76	20 635	29 090	49 725
27	54 800	52 116	106 916	77	19 430	27 856	47 286
28	53 789	51 354	105 143	78	17 898	26 402	44 300
29	53 605	51 357	104 962	79	16 206	25 188	41 394
30	53 151	50 213	103 364	80	14 903	22 951	37 854
31	51 714	49 970	101 684	81	11 898	21 589	33 487
32	50 487	48 669	99 156	82	9 654	17 842	27 496
33	50 537	48 908	99 445	83	8 714	16 999	25 713
34	51 528	49 537	101 065	84	7 618	14 949	22 567
35	51 200	48 665	99 865	85	6 658	13 303	19 961
36	49 845	48 567	98 412	86	6 055	12 503	18 558
37	50 259	49 048	99 307	87	4 985	11 065	16 050
38	46 714	46 776	93 490	88	4 169	9 529	13 698
39	45 832	45 652	91 484	89	3 491	8 404	11 895
40	44 568	45 274	89 842	90	2 593	6 646	9 239
41	44 906	45 843	90 749	91	2 187	5 682	7 869
42	44 057	45 480	89 537	92	1 523	4 354	5 877
43	44 176	45 394	89 570	93	1 219	3 163	4 382
44	43 310	44 753	88 063	94	778	2 371	3 149
45	41 404	42 454	83 858	95 i més	1 571	4 605	6 176
46	40 643	42 039	82 682				
47	39 478	40 886	80 364				
48	39 613	41 217	80 830				
49	39 982	41 466	81 448				
				Catalunya	3 032 062	3 180 931	6 212 993

4.1 Població a 31 de desembre segons el sexe i l'edat. Catalunya. 2002. (6/18)

Edat	Homes	Dones	Total	Edat	Homes	Dones	Total
0	42 205	39 855	82 060	50	39 794	41 386	81 180
1	40 589	38 326	78 915	51	37 589	39 286	76 875
2	38 660	36 500	75 160	52	36 634	38 601	75 235
3	36 474	34 424	70 898	53	38 640	40 490	79 130
4	34 064	32 130	66 194	54	41 171	43 633	84 804
5	31 449	29 643	61 092	55	38 098	39 730	77 828
6	28 581	26 418	54 999	56	36 625	38 079	74 704
7	28 082	26 180	54 262	57	38 055	40 102	78 157
8	28 145	26 635	54 780	58	35 468	37 825	73 293
9	28 811	27 062	55 873	59	35 059	36 999	72 058
10	29 499	27 827	57 326	60	30 559	31 757	62 316
11	28 815	27 040	55 855	61	27 811	29 479	57 290
12	29 116	26 760	55 876	62	35 520	37 301	72 821
13	29 212	27 153	56 365	63	19 955	21 694	41 649
14	29 382	27 452	56 834	64	24 410	26 598	51 008
15	29 926	27 832	57 758	65	29 572	32 307	61 879
16	30 421	28 943	59 364	66	30 823	36 010	66 833
17	32 221	30 421	62 642	67	29 250	34 029	63 279
18	32 825	31 092	63 917	68	28 603	33 006	61 609
19	34 315	32 789	67 104	69	28 971	34 806	63 777
20	37 489	35 720	73 209	70	28 025	34 569	62 594
21	40 356	37 729	78 085	71	26 926	33 304	60 230
22	43 223	41 098	84 321	72	26 257	33 662	59 919
23	46 549	43 646	90 195	73	24 216	31 474	55 690
24	50 223	47 445	97 668	74	23 265	30 886	54 151
25	51 935	49 596	101 531	75	21 540	29 413	50 953
26	54 025	51 081	105 106	76	21 090	29 450	50 540
27	56 421	52 916	109 337	77	19 584	28 337	47 921
28	55 172	52 512	107 684	78	18 324	27 020	45 344
29	54 109	51 709	105 818	79	16 779	25 489	42 268
30	53 872	51 672	105 544	80	15 085	24 186	39 271
31	53 368	50 486	103 854	81	13 770	21 912	35 682
32	51 884	50 202	102 086	82	10 912	20 447	31 359
33	50 615	48 865	99 480	83	8 776	16 755	25 531
34	50 622	49 073	99 695	84	7 836	15 825	23 661
35	51 577	49 670	101 247	85	6 772	13 776	20 548
36	51 219	48 773	99 992	86	5 833	12 104	17 937
37	49 848	48 650	98 498	87	5 221	11 224	16 445
38	50 240	49 107	99 347	88	4 232	9 802	14 034
39	46 686	46 817	93 503	89	3 489	8 323	11 812
40	45 786	45 676	91 462	90	2 866	7 211	10 077
41	44 504	45 284	89 788	91	2 080	5 576	7 656
42	44 822	45 838	90 660	92	1 714	4 643	6 357
43	43 957	45 464	89 421	93	1 168	3 457	4 625
44	44 058	45 367	89 425	94	899	2 430	3 329
45	43 179	44 716	87 895	95 i més	1 625	4 874	6 499
46	41 269	42 411	83 680				
47	40 497	41 988	82 485				
48	39 323	40 828	80 151				
49	39 441	41 149	80 590				
				Catalunya	3 049 952	3 199 237	6 249 189

4.1 Població a 31 de desembre segons el sexe i l'edat. Catalunya. 2003. (7/18)

Edat	Homes	Dones	Total	Edat	Homes	Dones	Total
0	43 531	41 108	84 639	50	39 260	41 073	80 333
1	42 269	39 914	82 183	51	39 595	41 297	80 892
2	40 656	38 386	79 042	52	37 394	39 190	76 584
3	38 726	36 560	75 286	53	36 427	38 495	74 922
4	36 539	34 484	71 023	54	38 395	40 365	78 760
5	34 128	32 189	66 317	55	40 884	43 477	84 361
6	31 513	29 703	61 216	56	37 801	39 583	77 384
7	28 646	26 481	55 127	57	36 309	37 928	74 237
8	28 145	26 239	54 384	58	37 685	39 925	77 610
9	28 205	26 691	54 896	59	35 082	37 649	72 731
10	28 867	27 116	55 983	60	34 644	36 817	71 461
11	29 550	27 877	57 427	61	30 178	31 598	61 776
12	28 864	27 091	55 955	62	27 442	29 320	56 762
13	29 161	26 815	55 976	63	35 002	37 068	72 070
14	29 257	27 217	56 474	64	19 662	21 570	41 232
15	29 432	27 533	56 965	65	24 013	26 423	50 436
16	29 986	27 939	57 925	66	29 037	32 068	61 105
17	30 503	29 082	59 585	67	30 217	35 719	65 936
18	32 335	30 599	62 934	68	28 616	33 728	62 344
19	32 982	31 310	64 292	69	27 938	32 686	60 624
20	34 524	33 054	67 578	70	28 234	34 426	62 660
21	37 764	36 040	73 804	71	27 246	34 149	61 395
22	40 694	38 096	78 790	72	26 092	32 848	58 940
23	43 619	41 514	85 133	73	25 365	33 142	58 507
24	46 986	44 095	91 081	74	23 315	30 931	54 246
25	50 684	47 917	98 601	75	22 298	30 293	52 591
26	52 389	50 067	102 456	76	20 565	28 749	49 314
27	54 458	51 531	105 989	77	20 025	28 694	48 719
28	56 819	53 337	110 156	78	18 478	27 494	45 972
29	55 515	52 892	108 407	79	17 187	26 094	43 281
30	54 397	52 043	106 440	80	15 626	24 483	40 109
31	54 108	51 964	106 072	81	13 946	23 099	37 045
32	53 555	50 736	104 291	82	12 636	20 762	33 398
33	52 025	50 414	102 439	83	9 927	19 211	29 138
34	50 714	49 042	99 756	84	7 899	15 607	23 506
35	50 685	49 217	99 902	85	6 972	14 592	21 564
36	51 605	49 786	101 391	86	5 938	12 544	18 482
37	51 228	48 864	100 092	87	5 035	10 876	15 911
38	49 838	48 717	98 555	88	4 438	9 953	14 391
39	50 209	49 151	99 360	89	3 546	8 571	12 117
40	46 643	46 846	93 489	90	2 867	7 151	10 018
41	45 723	45 690	91 413	91	2 300	6 058	8 358
42	44 426	45 285	89 711	92	1 633	4 563	6 196
43	44 724	45 825	90 549	93	1 316	3 691	5 007
44	43 845	45 441	89 286	94	863	2 661	3 524
45	43 927	45 332	89 259	95 i més	1 748	5 107	6 855
46	43 039	44 671	87 710				
47	41 123	42 362	83 485				
48	40 341	41 931	82 272				
49	39 157	40 764	79 921				
				Catalunya	3 069 135	3 218 686	6 287 821

4.1 Població a 31 de desembre segons el sexe i l'edat. Catalunya. 2004. (8/18)

Edat	Homes	Dones	Total	Edat	Homes	Dones	Total
0	44 502	42 025	86 527	50	38 980	40 692	79 672
1	43 599	41 171	84 770	51	39 068	40 987	80 055
2	42 339	39 977	82 316	52	39 390	41 196	80 586
3	40 726	38 449	79 175	53	37 185	39 084	76 269
4	38 794	36 623	75 417	54	36 202	38 380	74 582
5	36 606	34 546	71 152	55	38 135	40 227	78 362
6	34 194	32 251	66 445	56	40 566	43 313	83 879
7	31 578	29 765	61 343	57	37 478	39 425	76 903
8	28 713	26 545	55 258	58	35 964	37 767	73 731
9	28 209	26 301	54 510	59	37 276	39 739	77 015
10	28 266	26 749	55 015	60	34 671	37 466	72 137
11	28 923	27 171	56 094	61	34 207	36 626	70 833
12	29 602	27 932	57 534	62	29 776	31 427	61 203
13	28 914	27 151	56 065	63	27 056	29 151	56 207
14	29 211	26 884	56 095	64	34 457	36 827	71 284
15	29 311	27 304	56 615	65	19 356	21 439	40 795
16	29 498	27 644	57 142	66	23 591	26 237	49 828
17	30 073	28 082	58 155	67	28 475	31 815	60 290
18	30 620	29 263	59 883	68	29 567	35 404	64 971
19	32 498	30 824	63 322	69	27 956	33 403	61 359
20	33 194	31 577	64 771	70	27 234	32 333	59 567
21	34 796	33 370	68 166	71	27 455	34 011	61 466
22	38 101	36 411	74 512	72	26 408	33 684	60 092
23	41 090	38 510	79 600	73	25 213	32 343	57 556
24	44 057	41 968	86 025	74	24 428	32 574	57 002
25	47 449	44 568	92 017	75	22 353	30 342	52 695
26	51 153	48 399	99 552	76	21 297	29 614	50 911
27	52 836	50 533	103 369	77	19 535	28 017	47 552
28	54 870	51 968	106 838	78	18 902	27 846	46 748
29	57 185	53 737	110 922	79	17 341	26 558	43 899
30	55 822	53 246	109 068	80	16 014	25 072	41 086
31	54 650	52 351	107 001	81	14 455	23 391	37 846
32	54 310	52 228	106 538	82	12 806	21 896	34 702
33	53 708	50 959	104 667	83	11 501	19 515	31 016
34	52 134	50 602	102 736	84	8 941	17 902	26 843
35	50 786	49 196	99 982	85	7 035	14 400	21 435
36	50 725	49 343	100 068	86	6 120	13 296	19 416
37	51 620	49 884	101 504	87	5 131	11 279	16 410
38	51 222	48 938	100 160	88	4 285	9 652	13 937
39	49 814	48 768	98 582	89	3 722	8 710	12 432
40	50 161	49 181	99 342	90	2 917	7 370	10 287
41	46 583	46 862	93 445	91	2 304	6 013	8 317
42	45 646	45 694	91 340	92	1 806	4 962	6 768
43	44 334	45 277	89 611	93	1 256	3 632	4 888
44	44 613	45 805	90 418	94	973	2 843	3 816
45	43 719	45 409	89 128	95 i més	1 808	5 438	7 246
46	43 788	45 290	89 078				
47	42 889	44 619	87 508				
48	40 968	42 306	83 274				
49	40 173	41 867	82 040				
				Catalunya	3 089 168	3 238 821	6 327 989

4.1 Població a 31 de desembre segons el sexe i l'edat. Catalunya. 2005. (9/18)

Edat	Homes	Dones	Total	Edat	Homes	Dones	Total
0	45 109	42 599	87 708	50	39 996	41 795	81 791
1	44 577	42 096	86 673	51	38 794	40 610	79 404
2	43 677	41 242	84 919	52	38 872	40 891	79 763
3	42 415	40 046	82 461	53	39 173	41 086	80 259
4	40 799	38 517	79 316	54	36 959	38 970	75 929
5	38 866	36 690	75 556	55	35 964	38 255	74 219
6	36 676	34 612	71 288	56	37 847	40 082	77 929
7	34 262	32 316	66 578	57	40 221	43 140	83 361
8	31 648	29 830	61 478	58	37 125	39 259	76 384
9	28 783	26 612	55 395	59	35 581	37 598	73 179
10	28 275	26 366	54 641	60	36 840	39 545	76 385
11	28 329	26 812	55 141	61	34 240	37 274	71 514
12	28 982	27 233	56 215	62	33 750	36 422	70 172
13	29 657	27 997	57 654	63	29 358	31 244	60 602
14	28 970	27 227	56 197	64	26 651	28 975	55 626
15	29 271	26 977	56 248	65	33 891	36 575	70 466
16	29 383	27 423	56 806	66	19 028	21 299	40 327
17	29 590	27 795	57 385	67	23 145	26 039	49 184
18	30 198	28 269	58 467	68	27 869	31 542	59 411
19	30 788	29 493	60 281	69	28 892	35 065	63 957
20	32 720	31 101	63 821	70	27 258	33 045	60 303
21	33 472	31 900	65 372	71	26 489	31 948	58 437
22	35 133	33 741	68 874	72	26 618	33 552	60 170
23	38 500	36 833	75 333	73	25 526	33 171	58 697
24	41 535	38 966	80 501	74	24 289	31 795	56 084
25	44 528	42 451	86 979	75	23 428	31 958	55 386
26	47 926	45 056	92 982	76	21 356	29 667	51 023
27	51 619	48 882	100 501	77	20 237	28 866	49 103
28	53 267	50 988	104 255	78	18 447	27 197	45 644
29	55 255	52 386	107 641	79	17 746	26 906	44 652
30	57 517	54 113	111 630	80	16 165	25 525	41 690
31	56 097	53 575	109 672	81	14 821	23 961	38 782
32	54 870	52 632	107 502	82	13 280	22 182	35 462
33	54 479	52 468	106 947	83	11 663	20 590	32 253
34	53 829	51 161	104 990	84	10 363	18 195	28 558
35	52 217	50 768	102 985	85	7 967	16 526	24 493
36	50 837	49 333	100 170	86	6 180	13 130	19 310
37	50 752	49 452	100 204	87	5 293	11 965	17 258
38	51 623	49 967	101 590	88	4 370	10 018	14 388
39	51 202	48 997	100 199	89	3 596	8 454	12 050
40	49 776	48 806	98 582	90	3 064	7 496	10 560
41	50 095	49 200	99 295	91	2 345	6 204	8 549
42	46 509	46 871	93 380	92	1 811	4 931	6 742
43	45 555	45 692	91 247	93	1 390	3 954	5 344
44	44 229	45 263	89 492	94	929	2 801	3 730
45	44 489	45 778	90 267	95 i més	1 927	5 801	7 728
46	43 586	45 371	88 957				
47	43 639	45 241	88 880				
48	42 729	44 562	87 291				
49	40 801	42 245	83 046	Catalunya	3 109 795	3 259 455	6 369 250

4.1 Població a 31 de desembre segons el sexe i l'edat. Catalunya. 2006. (10/18)

Edat	Homes	Dones	Total	Edat	Homes	Dones	Total
0	45 340	42 819	88 159	50	40 623	42 175	82 798
1	45 186	42 672	87 858	51	39 808	41 713	81 521
2	44 656	42 169	86 825	52	38 603	40 518	79 121
3	43 754	41 313	85 067	53	38 662	40 786	79 448
4	42 490	40 114	82 604	54	38 937	40 967	79 904
5	40 871	38 584	79 455	55	36 721	38 846	75 567
6	38 936	36 755	75 691	56	35 702	38 126	73 828
7	36 745	34 676	71 421	57	37 536	39 932	77 468
8	34 331	32 381	66 712	58	39 846	42 959	82 805
9	31 716	29 895	61 611	59	36 737	39 089	75 826
10	28 852	26 680	55 532	60	35 179	37 425	72 604
11	28 342	26 432	54 774	61	36 389	39 347	75 736
12	28 391	26 877	55 268	62	33 792	37 072	70 864
13	29 041	27 302	56 343	63	33 280	36 208	69 488
14	29 714	28 075	57 789	64	28 924	31 058	59 982
15	29 033	27 324	56 357	65	26 233	28 792	55 025
16	29 345	27 099	56 444	66	33 294	36 311	69 605
17	29 479	27 577	57 056	67	18 682	21 149	39 831
18	29 718	27 986	57 704	68	22 667	25 826	48 493
19	30 369	28 500	58 869	69	27 242	31 248	58 490
20	31 009	29 770	60 779	70	28 176	34 693	62 869
21	33 005	31 430	64 435	71	26 521	32 656	59 177
22	33 813	32 272	66 085	72	25 689	31 523	57 212
23	35 528	34 158	69 686	73	25 736	33 045	58 781
24	38 944	37 294	76 238	74	24 598	32 613	57 211
25	42 007	39 448	81 455	75	23 302	31 199	54 501
26	45 008	42 945	87 953	76	22 390	31 252	53 642
27	48 396	45 541	93 937	77	20 301	28 924	49 225
28	52 064	49 350	101 414	78	19 118	28 026	47 144
29	53 666	51 421	105 087	79	17 328	26 286	43 614
30	55 602	52 777	108 379	80	16 551	25 867	42 418
31	57 809	54 459	112 268	81	14 969	24 403	39 372
32	56 333	53 872	110 205	82	13 624	22 730	36 354
33	55 052	52 886	107 938	83	12 102	20 867	32 969
34	54 612	52 682	107 294	84	10 517	19 206	29 723
35	53 920	51 337	105 257	85	9 240	16 805	26 045
36	52 274	50 913	103 187	86	7 004	15 076	22 080
37	50 873	49 450	100 323	87	5 350	11 823	17 173
38	50 763	49 541	100 304	88	4 512	10 634	15 146
39	51 609	50 031	101 640	89	3 672	8 782	12 454
40	51 165	49 041	100 206	90	2 964	7 283	10 247
41	49 717	48 831	98 548	91	2 466	6 316	8 782
42	50 013	49 209	99 222	92	1 845	5 092	6 937
43	46 418	46 870	93 288	93	1 394	3 934	5 328
44	45 450	45 681	91 131	94	1 029	3 052	4 081
45	44 111	45 241	89 352	95 i més	1 978	6 024	8 002
46	44 356	45 742	90 098				
47	43 441	45 325	88 766				
48	43 478	45 185	88 663				
49	42 555	44 497	87 052				
				Catalunya	3 130 533	3 280 087	6 410 620

4.1 Població a 31 de desembre segons el sexe i l'edat. Catalunya. 2007. (11/18)

Edat	Homes	Dones	Total	Edat	Homes	Dones	Total
0	45 244	42 727	87 971	50	42 372	44 424	86 796
1	45 423	42 898	88 321	51	40 436	42 095	82 531
2	45 270	42 750	88 020	52	39 615	41 621	81 236
3	44 738	42 244	86 982	53	38 399	40 419	78 818
4	43 833	41 385	85 218	54	38 435	40 674	79 109
5	42 566	40 185	82 751	55	38 689	40 841	79 530
6	40 945	38 653	79 598	56	36 458	38 722	75 180
7	39 008	36 823	75 831	57	35 420	37 994	73 414
8	36 816	34 743	71 559	58	37 199	39 778	76 977
9	34 400	32 448	66 848	59	39 436	42 775	82 211
10	31 786	29 961	61 747	60	36 331	38 915	75 246
11	28 922	26 750	55 672	61	34 764	37 250	72 014
12	28 408	26 502	54 910	62	35 923	39 140	75 063
13	28 455	26 950	55 405	63	33 333	36 861	70 194
14	29 103	27 385	56 488	64	32 792	35 991	68 783
15	29 781	28 177	57 958	65	28 474	30 864	59 338
16	29 112	27 452	56 564	66	25 788	28 599	54 387
17	29 447	27 259	56 706	67	32 668	36 034	68 702
18	29 614	27 773	57 387	68	18 309	20 987	39 296
19	29 896	28 223	58 119	69	22 168	25 595	47 763
20	30 597	28 781	59 378	70	26 577	30 924	57 501
21	31 295	30 101	61 396	71	27 421	34 287	61 708
22	33 355	31 813	65 168	72	25 727	32 225	57 952
23	34 215	32 695	66 910	73	24 845	31 053	55 898
24	35 971	34 618	70 589	74	24 807	32 494	57 301
25	39 421	37 785	77 206	75	23 606	32 005	55 611
26	42 495	39 946	82 441	76	22 277	30 514	52 791
27	45 488	43 442	88 930	77	21 291	30 471	51 762
28	48 852	46 016	94 868	78	19 187	28 085	47 272
29	52 483	49 798	102 281	79	17 965	27 091	45 056
30	54 032	51 829	105 861	80	16 169	25 275	41 444
31	55 913	53 139	109 052	81	15 334	24 734	40 068
32	58 065	54 776	112 841	82	13 768	23 154	36 922
33	56 532	54 143	110 675	83	12 423	21 389	33 812
34	55 200	53 114	108 314	84	10 919	19 470	30 389
35	54 716	52 871	107 587	85	9 383	17 744	27 127
36	53 986	51 494	105 480	86	8 128	15 337	23 465
37	52 317	51 040	103 357	87	6 067	13 581	19 648
38	50 894	49 549	100 443	88	4 565	10 514	15 079
39	50 760	49 614	100 374	89	3 793	9 327	13 120
40	51 580	50 081	101 661	90	3 029	7 569	10 598
41	51 109	49 073	100 182	91	2 388	6 140	8 528
42	49 643	48 847	98 490	92	1 941	5 188	7 129
43	49 915	49 210	99 125	93	1 421	4 064	5 485
44	46 314	46 862	93 176	94	1 033	3 037	4 070
45	45 332	45 662	90 994	95 i més	2 084	6 359	8 443
46	43 985	45 210	89 195				
47	44 213	45 699	89 912				
48	43 287	45 273	88 560				
49	43 306	45 122	88 428				
				Catalunya	3 151 195	3 300 501	6 451 696

4.1 Població a 31 de desembre segons el sexe i l'edat. Catalunya. 2008. (12/18)

Edat	Homes	Dones	Total	Edat	Homes	Dones	Total
0	44 843	42 350	87 193	50	43 122	45 051	88 173
1	45 331	42 809	88 140	51	42 178	44 341	86 519
2	45 511	42 979	88 490	52	40 243	42 007	82 250
3	45 356	42 828	88 184	53	39 409	41 523	80 932
4	44 820	42 319	87 139	54	38 179	40 314	78 493
5	43 911	41 458	85 369	55	38 195	40 555	78 750
6	42 641	40 255	82 896	56	38 415	40 713	79 128
7	41 018	38 722	79 740	57	36 176	38 594	74 770
8	39 079	36 891	75 970	58	35 114	37 858	72 972
9	36 886	34 810	71 696	59	36 831	39 621	76 452
10	34 470	32 515	66 985	60	39 007	42 587	81 594
11	31 855	30 030	61 885	61	35 911	38 738	74 649
12	28 992	26 824	55 816	62	34 331	37 064	71 395
13	28 477	26 580	55 057	63	35 441	38 922	74 363
14	28 523	27 038	55 561	64	32 853	36 646	69 499
15	29 174	27 491	56 665	65	32 284	35 765	68 049
16	29 864	28 310	58 174	66	27 996	30 659	58 655
17	29 218	27 617	56 835	67	25 319	28 395	53 714
18	29 585	27 459	57 044	68	31 993	35 736	67 729
19	29 795	28 016	57 811	69	17 917	20 808	38 725
20	30 128	28 510	58 638	70	21 637	25 339	46 976
21	30 889	29 115	60 004	71	25 871	30 569	56 440
22	31 645	30 485	62 130	72	26 605	33 837	60 442
23	33 765	32 245	66 010	73	24 888	31 748	56 636
24	34 662	33 158	67 820	74	23 955	30 539	54 494
25	36 445	35 107	71 552	75	23 813	31 892	55 705
26	39 911	38 289	78 200	76	22 573	31 307	53 880
27	42 980	40 443	83 423	77	21 189	29 758	50 947
28	45 951	43 925	89 876	78	20 127	29 594	49 721
29	49 280	46 470	95 750	79	18 035	27 155	45 190
30	52 863	50 218	103 081	80	16 768	26 056	42 824
31	54 359	52 205	106 564	81	14 985	24 176	39 161
32	56 184	53 469	109 653	82	14 108	23 477	37 585
33	58 279	55 060	113 339	83	12 559	21 796	34 355
34	56 692	54 385	111 077	84	11 214	19 965	31 179
35	55 314	53 315	108 629	85	9 746	17 998	27 744
36	54 791	53 037	107 828	86	8 258	16 203	24 461
37	54 033	51 628	105 661	87	7 042	13 826	20 868
38	52 343	51 145	103 488	88	5 178	12 085	17 263
39	50 897	49 630	100 527	89	3 841	9 229	13 070
40	50 739	49 671	100 410	90	3 131	8 046	11 177
41	51 527	50 117	101 644	91	2 441	6 387	8 828
42	51 035	49 094	100 129	92	1 881	5 048	6 929
43	49 551	48 853	98 404	93	1 496	4 145	5 641
44	49 802	49 201	99 003	94	1 052	3 141	4 193
45	46 197	46 845	93 042	95 i més	2 159	6 582	8 741
46	45 204	45 636	90 840				
47	43 847	45 173	89 020				
48	44 059	45 649	89 708				
49	43 119	45 214	88 333				
				Catalunya	3 171 306	3 320 388	6 491 694

4.1 Població a 31 de desembre segons el sexe i l'edat. Catalunya. 2009. (13/18)

Edat	Homes	Dones	Total	Edat	Homes	Dones	Total
0	44 190	41 734	85 924	50	42 940	45 146	88 086
1	44 934	42 437	87 371	51	42 928	44 970	87 898
2	45 422	42 894	88 316	52	41 979	44 249	86 228
3	45 600	43 060	88 660	53	40 037	41 911	81 948
4	45 439	42 906	88 345	54	39 185	41 418	80 603
5	44 899	42 393	87 292	55	37 947	40 202	78 149
6	43 988	41 530	85 518	56	37 931	40 435	78 366
7	42 715	40 324	83 039	57	38 121	40 582	78 703
8	41 090	38 790	79 880	58	35 871	38 462	74 333
9	39 150	36 957	76 107	59	34 781	37 720	72 501
10	36 956	34 876	71 832	60	36 447	39 460	75 907
11	34 539	32 583	67 122	61	38 563	42 395	80 958
12	31 924	30 102	62 026	62	35 475	38 550	74 025
13	29 062	26 905	55 967	63	33 886	36 870	70 756
14	28 548	26 671	55 219	64	34 939	38 698	73 637
15	28 598	27 146	55 744	65	32 355	36 421	68 776
16	29 261	27 626	56 887	66	31 744	35 526	67 270
17	29 972	28 480	58 452	67	27 491	30 441	57 932
18	29 359	27 823	57 182	68	24 813	28 172	52 985
19	29 770	27 704	57 474	69	31 291	35 412	66 703
20	30 032	28 306	58 338	70	17 499	20 610	38 109
21	30 425	28 848	59 273	71	21 073	25 057	46 130
22	31 244	29 500	60 744	72	25 110	30 174	55 284
23	32 054	30 918	62 972	73	25 744	33 339	59 083
24	34 222	32 718	66 940	74	24 003	31 225	55 228
25	35 142	33 651	68 793	75	23 002	29 978	52 980
26	36 933	35 610	72 543	76	22 779	31 199	53 978
27	40 398	38 793	79 191	77	21 479	30 534	52 013
28	43 448	40 928	84 376	78	20 039	28 905	48 944
29	46 384	44 385	90 769	79	18 926	28 616	47 542
30	49 667	46 894	96 561	80	16 842	26 121	42 963
31	53 202	50 604	103 806	81	15 549	24 926	40 475
32	54 642	52 545	107 187	82	13 796	22 952	36 748
33	56 410	53 764	110 174	83	12 877	22 105	34 982
34	58 447	55 313	113 760	84	11 344	20 351	31 695
35	56 813	54 594	111 407	85	10 018	18 461	28 479
36	55 397	53 489	108 886	86	8 585	16 442	25 027
37	54 845	53 178	108 023	87	7 162	14 612	21 774
38	54 062	51 741	105 803	88	6 015	12 307	18 322
39	52 349	51 230	103 579	89	4 359	10 612	14 971
40	50 882	49 692	100 574	90	3 173	7 965	11 138
41	50 695	49 713	100 408	91	2 526	6 792	9 318
42	51 458	50 140	101 598	92	1 924	5 254	7 178
43	50 943	49 104	100 047	93	1 451	4 035	5 486
44	49 444	48 849	98 293	94	1 109	3 205	4 314
45	49 673	49 183	98 856	95 i més	2 226	6 809	9 035
46	46 070	46 818	92 888				
47	45 065	45 600	90 665				
48	43 700	45 127	88 827				
49	43 892	45 591	89 483				
				Catalunya	3 190 688	3 339 393	6 530 081

4.1 Població a 31 de desembre segons el sexe i l'edat. Catalunya. 2010. (14/18)

Edat	Homes	Dones	Total	Edat	Homes	Dones	Total
0	43 357	40 946	84 303	50	43 714	45 527	89 241
1	44 289	41 828	86 117	51	42 752	45 069	87 821
2	45 032	42 528	87 560	52	42 728	44 880	87 608
3	45 516	42 981	88 497	53	41 766	44 150	85 916
4	45 689	43 144	88 833	54	39 814	41 811	81 625
5	45 525	42 985	88 510	55	38 950	41 310	80 260
6	44 981	42 469	87 450	56	37 693	40 091	77 784
7	44 066	41 603	85 669	57	37 650	40 314	77 964
8	42 792	40 396	83 188	58	37 805	40 447	78 252
9	41 165	38 860	80 025	59	35 540	38 329	73 869
10	39 222	37 026	76 248	60	34 433	37 580	72 013
11	37 026	34 946	71 972	61	36 050	39 296	75 346
12	34 608	32 657	67 265	62	38 102	42 191	80 293
13	31 994	30 183	62 177	63	35 024	38 352	73 376
14	29 137	27 001	56 138	64	33 419	36 669	70 088
15	28 627	26 785	55 412	65	34 416	38 465	72 881
16	28 689	27 287	55 976	66	31 824	36 182	68 006
17	29 374	27 800	57 174	67	31 174	35 272	66 446
18	30 121	28 695	58 816	68	26 945	30 205	57 150
19	29 550	28 076	57 626	69	24 283	27 929	52 212
20	30 015	28 001	58 016	70	30 544	35 054	65 598
21	30 337	28 653	58 990	71	17 054	20 389	37 443
22	30 789	29 244	60 033	72	20 465	24 742	45 207
23	31 664	29 939	61 603	73	24 305	29 736	54 041
24	32 516	31 396	63 912	74	24 836	32 793	57 629
25	34 716	33 225	67 941	75	23 056	30 655	53 711
26	35 641	34 164	69 805	76	22 012	29 332	51 344
27	37 426	36 118	73 544	77	21 682	30 433	52 115
28	40 876	39 289	80 165	78	20 321	29 663	49 984
29	43 894	41 396	85 290	79	18 851	27 956	46 807
30	46 786	44 822	91 608	80	17 681	27 532	45 213
31	50 021	47 290	97 311	81	15 625	24 995	40 620
32	53 503	50 959	104 462	82	14 321	23 671	37 992
33	54 886	52 855	107 741	83	12 600	21 618	34 218
34	56 595	54 030	110 625	84	11 639	20 648	32 287
35	58 580	55 536	114 116	85	10 141	18 826	28 967
36	56 905	54 781	111 686	86	8 830	16 872	25 702
37	55 460	53 641	109 101	87	7 451	14 835	22 286
38	54 882	53 298	108 180	88	6 122	13 015	19 137
39	54 073	51 834	105 907	89	5 066	10 813	15 879
40	52 338	51 299	103 637	90	3 603	9 163	12 766
41	50 845	49 741	100 586	91	2 561	6 729	9 290
42	50 635	49 744	100 379	92	1 993	5 592	7 585
43	51 371	50 154	101 525	93	1 485	4 203	5 688
44	50 837	49 105	99 942	94	1 077	3 123	4 200
45	49 323	48 837	98 160	95 i més	2 311	7 015	9 326
46	49 536	49 156	98 692				
47	45 931	46 784	92 715				
48	44 916	45 557	90 473				
49	43 538	45 075	88 613				
				Catalunya	3 209 309	3 357 591	6 566 900

4.1 Població a 31 de desembre segons el sexe i l'edat. Catalunya. 2015. (15/18)

Edat	Homes	Dones	Total	Edat	Homes	Dones	Total
0	38 729	36 573	75 302	50	48 568	48 661	97 229
1	39 620	37 416	77 036	51	48 678	48 910	97 588
2	40 612	38 351	78 963	52	45 077	46 504	91 581
3	41 666	39 346	81 012	53	44 000	45 232	89 232
4	42 734	40 353	83 087	54	42 569	44 699	87 268
5	43 769	41 329	85 098	55	42 647	45 082	87 729
6	44 680	42 191	86 871	56	41 610	44 579	86 189
7	45 400	42 867	88 267	57	41 468	44 344	85 812
8	45 863	43 301	89 164	58	40 414	43 576	83 990
9	46 015	43 444	89 459	59	38 404	41 235	79 639
10	45 833	43 269	89 102	60	37 431	40 696	78 127
11	45 273	42 741	88 014	61	36 091	39 448	75 539
12	44 344	41 872	86 216	62	35 897	39 598	75 495
13	43 059	40 674	83 733	63	35 882	39 650	75 532
14	41 429	39 167	80 596	64	33 596	37 514	71 110
15	39 497	37 393	76 890	65	32 394	36 702	69 096
16	37 334	35 405	72 739	66	33 700	38 262	71 962
17	34 977	33 237	68 214	67	35 370	40 950	76 320
18	32 460	30 905	63 365	68	32 283	37 136	69 419
19	29 741	27 876	57 617	69	30 563	35 390	65 953
20	29 418	27 866	57 284	70	31 179	36 955	68 134
21	29 734	28 627	58 361	71	28 558	34 603	63 161
22	30 737	29 431	60 168	72	27 653	33 540	61 193
23	31 845	30 653	62 498	73	23 626	28 549	52 175
24	31 602	30 303	61 905	74	21 007	26 206	47 213
25	32 389	30 483	62 872	75	25 966	32 584	58 550
26	32 965	31 365	64 330	76	14 293	18 802	33 095
27	33 587	32 107	65 694	77	16 797	22 524	39 321
28	34 548	32 874	67 422	78	19 484	26 668	46 152
29	35 388	34 339	69 727	79	19 415	28 913	48 328
30	37 523	36 109	73 632	80	17 539	26 498	44 037
31	38 285	36 902	75 187	81	16 239	24 805	41 044
32	39 870	38 685	78 555	82	15 482	25 057	40 539
33	43 101	41 671	84 772	83	14 013	23 687	37 700
34	45 858	43 555	89 413	84	12 496	21 571	34 067
35	48 474	46 757	95 231	85	11 219	20 433	31 652
36	51 427	48 992	100 419	86	9 427	17 730	27 157
37	54 631	52 438	107 069	87	8 147	15 962	24 109
38	55 764	54 111	109 875	88	6 714	13 794	20 508
39	57 247	55 077	112 324	89	5 779	12 398	18 177
40	59 020	56 387	115 407	90	4 655	10 556	15 211
41	57 184	55 462	112 646	91	3 708	8 749	12 457
42	55 589	54 174	109 763	92	2 841	7 022	9 863
43	54 860	53 700	108 560	93	2 105	5 535	7 640
44	53 912	52 129	106 041	94	1 532	4 052	5 584
45	52 064	51 495	103 559	95 i més	2 667	8 219	10 886
46	50 477	49 860	100 337				
47	50 157	49 778	99 935				
48	50 771	50 105	100 876				
49	50 144	48 995	99 139				
				Catalunya	3 290 789	3 435 720	6 726 509

4.1 Població a 31 de desembre segons el sexe i l'edat. Catalunya. 2020. (16/18)

Edat	Homes	Dones	Total	Edat	Homes	Dones	Total
0	36 662	34 619	71 281	50	51 402	51 408	102 810
1	36 887	34 832	71 719	51	49 741	49 716	99 457
2	37 266	35 190	72 456	52	49 328	49 563	98 891
3	37 794	35 688	73 482	53	49 823	49 818	99 641
4	38 449	36 305	74 754	54	49 105	48 660	97 765
5	39 211	37 024	76 235	55	47 470	48 269	95 739
6	40 083	37 848	77 931	56	47 456	48 458	95 914
7	41 050	38 759	79 809	57	43 850	46 047	89 897
8	42 078	39 731	81 809	58	42 681	44 750	87 431
9	43 122	40 714	83 836	59	41 168	44 177	85 345
10	44 131	41 666	85 797	60	41 093	44 497	85 590
11	45 018	42 505	87 523	61	39 960	43 946	83 906
12	45 713	43 167	88 880	62	39 665	43 642	83 307
13	46 154	43 599	89 753	63	38 507	42 809	81 316
14	46 293	43 763	90 056	64	36 447	40 443	76 890
15	46 110	43 643	89 753	65	35 355	39 825	75 180
16	45 576	43 214	88 790	66	33 900	38 511	72 411
17	44 713	42 490	87 203	67	33 495	38 546	72 041
18	43 545	41 483	85 028	68	33 222	38 475	71 697
19	42 095	40 199	82 294	69	30 865	36 284	67 149
20	40 400	38 677	79 077	70	29 493	35 346	64 839
21	38 534	36 956	75 490	71	30 367	36 656	67 023
22	36 514	35 075	71 589	72	31 499	38 989	70 488
23	34 351	33 027	67 378	73	28 413	35 133	63 546
24	31 987	30 271	62 258	74	26 536	33 234	59 770
25	32 041	30 598	62 639	75	26 640	34 410	61 050
26	32 690	31 672	64 362	76	23 992	31 897	55 889
27	33 956	32 708	66 664	77	22 792	30 560	53 352
28	35 218	34 077	69 295	78	19 058	25 668	44 726
29	34 976	33 723	68 699	79	16 544	23 181	39 725
30	35 698	33 827	69 525	80	19 884	28 241	48 125
31	36 124	34 580	70 704	81	10 651	15 979	26 630
32	36 537	35 134	71 671	82	12 109	18 633	30 742
33	37 257	35 676	72 933	83	13 558	21 391	34 949
34	37 828	36 908	74 736	84	12 992	22 414	35 406
35	39 692	38 435	78 127	85	11 247	19 775	31 022
36	40 176	38 979	79 155	86	9 909	17 705	27 614
37	41 496	40 524	82 020	87	8 913	17 012	25 925
38	44 470	43 282	87 752	88	7 564	15 230	22 794
39	46 985	44 946	91 931	89	6 292	13 064	19 356
40	49 373	47 937	97 310	90	5 223	11 565	16 788
41	52 103	49 974	102 077	91	4 019	9 291	13 310
42	55 080	53 229	108 309	92	3 154	7 641	10 795
43	56 014	54 736	110 750	93	2 344	5 939	8 283
44	57 301	55 555	112 856	94	1 774	4 707	6 481
45	58 876	56 730	115 606	95 i més	3 642	10 225	13 867
46	56 920	55 699	112 619				
47	55 215	54 320	109 535				
48	54 374	53 756	108 130				
49	53 325	52 115	105 440				
				Catalunya	3 360 603	3 501 295	6 861 898

4.1 Població a 31 de desembre segons el sexe i l'edat. Catalunya. 2025. (17/18)

Edat	Homes	Dones	Total	Edat	Homes	Dones	Total
0	38 367	36 224	74 591	50	58 152	56 639	114 791
1	37 848	35 737	73 585	51	56 117	55 539	111 656
2	37 475	35 384	72 859	52	54 340	54 101	108 441
3	37 240	35 164	72 404	53	53 408	53 472	106 880
4	37 147	35 077	72 224	54	52 275	51 786	104 061
5	37 207	35 133	72 340	55	50 294	51 027	101 321
6	37 413	35 328	72 741	56	48 565	49 310	97 875
7	37 771	35 667	73 438	57	48 034	49 108	97 142
8	38 275	36 142	74 417	58	48 371	49 308	97 679
9	38 905	36 737	75 642	59	47 524	48 120	95 644
10	39 645	37 434	77 079	60	45 797	47 683	93 480
11	40 492	38 236	78 728	61	45 623	47 807	93 430
12	41 435	39 129	80 564	62	42 031	45 375	87 406
13	42 437	40 093	82 530	63	40 756	44 026	84 782
14	43 459	41 085	84 544	64	39 154	43 375	82 529
15	44 461	42 079	86 540	65	38 894	43 585	82 479
16	45 361	43 004	88 365	66	37 614	42 935	80 549
17	46 111	43 803	89 914	67	37 097	42 521	79 618
18	46 666	44 426	91 092	68	35 747	41 585	77 332
19	46 988	44 834	91 822	69	33 575	39 158	72 733
20	47 068	45 004	92 072	70	32 282	38 397	70 679
21	46 874	44 901	91 775	71	30 659	36 952	67 611
22	46 412	44 531	90 943	72	29 953	36 769	66 722
23	45 677	43 889	89 566	73	29 353	36 455	65 808
24	44 653	42 957	87 610	74	26 911	34 131	61 042
25	43 337	41 747	85 084	75	25 321	32 978	58 299
26	41 762	40 269	82 031	76	25 629	33 850	59 479
27	39 930	38 542	78 472	77	26 082	35 582	61 664
28	37 839	36 552	74 391	78	23 028	31 637	54 665
29	35 455	33 754	69 209	79	21 001	29 449	50 450
30	35 440	34 025	69 465	80	20 529	29 903	50 432
31	35 953	34 982	70 935	81	17 956	27 140	45 096
32	37 029	35 841	72 870	82	16 531	25 344	41 875
33	38 056	36 994	75 050	83	13 373	20 677	34 050
34	37 541	36 384	73 925	84	11 179	18 067	29 246
35	37 990	36 233	74 223	85	12 864	21 181	34 045
36	38 141	36 741	74 882	86	6 587	11 494	18 081
37	38 297	37 055	75 352	87	7 062	12 750	19 812
38	38 777	37 372	76 149	88	7 409	13 860	21 269
39	39 126	38 390	77 516	89	6 624	13 682	20 306
40	40 776	39 717	80 493	90	5 305	11 293	16 598
41	41 069	40 078	81 147	91	4 280	9 364	13 644
42	42 199	41 453	83 652	92	3 495	8 225	11 720
43	44 965	44 047	89 012	93	2 674	6 625	9 299
44	47 284	45 566	92 850	94	1 957	5 015	6 972
45	49 479	48 413	97 892	95 i més	4 210	11 464	15 674
46	52 022	50 322	102 344				
47	54 811	53 446	108 257				
48	55 598	54 841	110 439				
49	56 731	55 562	112 293				
				Catalunya	3 430 616	3 569 068	6 999 684

4.1 Població a 31 de desembre segons el sexe i l'edat. Catalunya. 2030. (18/18)

Edat	Homes	Dones	Total	Edat	Homes	Dones	Total
0	42 802	40 410	83 212	50	49 003	48 439	97 442
1	41 999	39 655	81 654	51	51 379	50 253	101 632
2	41 165	38 868	80 033	52	53 997	53 267	107 264
3	40 344	38 093	78 437	53	54 653	54 575	109 228
4	39 580	37 374	76 954	54	55 641	55 217	110 858
5	38 920	36 751	75 671	55	56 903	56 215	113 118
6	38 387	36 252	74 639	56	54 797	55 074	109 871
7	37 997	35 880	73 877	57	52 934	53 607	106 541
8	37 741	35 643	73 384	58	51 886	52 935	104 821
9	37 629	35 537	73 166	59	50 634	51 229	101 863
10	37 667	35 573	73 240	60	48 568	50 430	98 998
11	37 852	35 752	73 604	61	46 754	48 686	95 440
12	38 188	36 075	74 263	62	46 078	48 410	94 488
13	38 671	36 544	75 215	63	46 215	48 517	94 732
14	39 281	37 149	76 430	64	45 224	47 262	92 486
15	40 014	37 880	77 894	65	43 390	46 730	90 120
16	40 873	38 756	79 629	66	42 985	46 729	89 714
17	41 864	39 771	81 635	67	39 379	44 249	83 628
18	42 966	40 909	83 875	68	37 908	42 810	80 718
19	44 161	42 135	86 296	69	36 140	42 032	78 172
20	45 420	43 422	88 842	70	35 584	42 053	77 637
21	46 668	44 691	91 359	71	34 090	41 230	75 320
22	47 845	45 881	93 726	72	33 256	40 601	73 857
23	48 873	46 920	95 793	73	31 675	39 450	71 125
24	49 676	47 738	97 414	74	29 364	36 884	66 248
25	50 193	48 279	98 472	75	27 809	35 878	63 687
26	50 346	48 470	98 816	76	25 980	34 190	60 170
27	50 112	48 290	98 402	77	24 918	33 636	58 554
28	49 473	47 722	97 195	78	23 902	32 902	56 804
29	48 418	46 753	95 171	79	21 408	30 322	51 730
30	46 968	45 411	92 379	80	19 628	28 749	48 377
31	45 185	43 733	88 918	81	19 294	28 891	48 185
32	43 094	41 758	84 852	82	19 033	29 607	48 640
33	40 718	39 497	80 215	83	16 260	25 575	41 835
34	38 050	36 423	74 473	84	14 282	23 040	37 322
35	37 764	36 441	74 205	85	13 389	22 540	35 929
36	38 010	37 154	75 164	86	11 164	19 593	30 757
37	38 829	37 774	76 603	87	9 715	17 430	27 145
38	39 617	38 701	78 318	88	7 383	13 492	20 875
39	38 884	37 880	76 764	89	5 766	11 121	16 887
40	39 131	37 536	76 667	90	6 128	12 190	18 318
41	39 094	37 864	76 958	91	2 889	6 147	9 036
42	39 073	38 017	77 090	92	2 805	6 230	9 035
43	39 384	38 190	77 574	93	2 646	6 089	8 735
44	39 572	39 074	78 646	94	2 079	5 302	7 381
45	41 054	40 276	81 330	95 i més	4 575	12 019	16 594
46	41 209	40 530	81 739				
47	42 197	41 796	83 993				
48	44 800	44 279	89 079				
49	46 962	45 698	92 660				
				Catalunya	3 514 210	3 653 032	7 167 242

4.2 Població a 31 de desembre segons el sexe i el grup d'edat. Catalunya. 1997, 1998, 1999. (1/6)

Edats	1997			1998			1999		
	homes	dones	total	homes	dones	total	homes	dones	total
De 0 anys	31 190	29 431	60 621	33 854	31 950	65 804	36 313	34 281	70 594
D'1 a 4 anys	112 600	105 434	218 034	115 397	108 112	223 509	121 503	113 754	235 257
De 5 a 9 anys	145 074	135 376	280 450	144 622	135 077	279 699	143 701	134 679	278 380
De 10 a 14 anys	158 568	149 223	307 791	153 954	144 411	298 365	150 576	140 890	291 466
De 15 a 19 anys	212 760	199 462	412 222	198 325	186 377	384 702	185 842	175 241	361 083
De 20 a 24 anys	262 703	248 610	511 313	260 252	245 757	506 009	253 385	238 663	492 048
De 25 a 29 anys	255 060	244 072	499 132	258 913	247 244	506 157	264 156	251 773	515 929
De 30 a 34 anys	248 783	240 464	489 247	252 523	242 781	495 304	252 805	242 803	495 608
De 35 a 39 anys	224 600	227 416	452 016	226 730	228 658	455 388	232 630	232 212	464 842
De 40 a 44 anys	206 890	212 163	419 053	210 777	216 044	426 821	214 716	220 402	435 118
De 45 a 49 anys	198 626	205 619	404 245	195 705	202 493	398 198	195 363	202 321	397 684
De 50 a 54 anys	190 280	196 239	386 519	194 856	202 131	396 987	196 513	204 024	400 537
De 55 a 59 anys	146 520	150 459	296 979	155 737	160 239	315 976	169 912	175 819	345 731
De 60 a 64 anys	160 663	176 565	337 228	152 582	166 577	319 159	140 665	153 691	294 356
De 65 a 69 anys	147 096	173 677	320 773	148 831	175 300	324 131	149 313	174 664	323 977
De 70 a 74 anys	120 937	155 194	276 131	122 402	156 881	279 283	123 326	157 926	281 252
De 75 a 79 anys	80 359	122 042	202 401	85 565	126 875	212 440	90 842	132 532	223 374
De 80 a 84 anys	46 221	83 853	130 074	46 859	85 556	132 415	47 380	86 507	133 887
De 85 a 89 anys	23 002	50 196	73 198	23 661	51 940	75 601	24 389	53 289	77 678
De 90 a 94 anys	6 875	18 161	25 036	7 404	19 038	26 442	7 695	20 236	27 931
De 95 anys i més	1 213	3 707	4 920	1 311	3 925	5 236	1 369	4 092	5 461
Catalunya	2 980 020	3 127 363	6 107 383	2 990 260	3 137 366	6 127 626	3 002 394	3 149 799	6 152 193
Grans grups d'edat									
De menys de 15 anys	447 432	419 464	866 896	447 827	419 550	867 377	452 093	423 604	875 697
De 15 a 64 anys	2 106 885	2 101 069	4 207 954	2 106 400	2 098 301	4 204 701	2 105 987	2 096 949	4 202 936
De 65 anys i més	425 703	606 830	1 032 533	436 033	619 515	1 055 548	444 314	629 246	1 073 560
Altres grups d'edat									
De menys de 20 anys	660 192	618 926	1 279 118	646 152	605 927	1 252 079	637 935	598 845	1 236 780
De 20 a 59 anys	1 733 462	1 725 042	3 458 504	1 755 493	1 745 347	3 500 840	1 779 480	1 768 017	3 547 497
De 60 anys i més	586 366	783 395	1 369 761	588 615	786 092	1 374 707	584 979	782 937	1 367 916
De 80 anys i més	77 311	155 917	233 228	79 235	160 459	239 694	80 833	164 124	244 957

4.2 Població a 31 de desembre segons el sexe i el grup d'edat. Catalunya. 2000, 2001, 2002. (2/6)

Edats	2000			2001			2002		
	homes	dones	total	homes	dones	total	homes	dones	total
De 0 anys	38 549	36 400	74 949	40 530	38 272	78 802	42 205	39 855	82 060
D'1 a 4 anys	130 099	122 186	252 285	140 400	132 471	272 871	149 787	141 380	291 167
De 5 a 9 anys	142 846	134 268	277 114	142 837	133 856	276 693	145 068	135 938	281 006
De 10 a 14 anys	147 658	137 574	285 232	146 235	135 960	282 195	146 024	136 232	282 256
De 15 a 19 anys	175 836	165 815	341 651	166 670	158 080	324 750	159 708	151 077	310 785
De 20 a 24 anys	242 122	228 834	470 956	230 404	217 518	447 922	217 840	205 638	423 478
De 25 a 29 anys	269 710	255 743	525 453	271 783	257 938	529 721	271 662	257 814	529 476
De 30 a 34 anys	254 933	244 859	499 792	257 417	247 297	504 714	260 361	250 298	510 659
De 35 a 39 anys	237 338	235 059	472 397	243 850	238 708	482 558	249 570	243 017	492 587
De 40 a 44 anys	218 379	224 034	442 413	221 017	226 744	447 761	223 127	227 629	450 756
De 45 a 49 anys	198 310	205 299	403 609	201 120	208 062	409 182	203 709	211 092	414 801
De 50 a 54 anys	193 603	201 767	395 370	193 285	202 320	395 605	193 828	203 396	397 224
De 55 a 59 anys	170 414	177 739	348 153	177 498	185 563	363 061	183 305	192 735	376 040
De 60 a 64 anys	144 646	155 877	300 523	139 280	148 256	287 536	138 255	146 829	285 084
De 65 a 69 anys	148 494	173 040	321 534	148 915	174 007	322 922	147 219	170 158	317 377
De 70 a 74 anys	125 271	160 198	285 469	126 537	161 251	287 788	128 689	163 895	292 584
De 75 a 79 anys	94 421	135 618	230 039	96 268	138 673	234 941	97 317	139 709	237 026
De 80 a 84 anys	48 985	90 096	139 081	52 787	94 330	147 117	56 379	99 125	155 504
De 85 a 89 anys	24 961	54 237	79 198	25 358	54 804	80 162	25 547	55 229	80 776
De 90 a 94 anys	8 056	21 411	29 467	8 300	22 216	30 516	8 727	23 317	32 044
De 95 anys i més	1 536	4 376	5 912	1 571	4 605	6 176	1 625	4 874	6 499
Catalunya	3 016 167	3 164 430	6 180 597	3 032 062	3 180 931	6 212 993	3 049 952	3 199 237	6 249 189
Grans grups d'edat									
De menys de 15 anys	459 152	430 428	889 580	470 002	440 559	910 561	483 084	453 405	936 489
De 15 a 64 anys	2 105 291	2 095 026	4 200 317	2 102 324	2 090 486	4 192 810	2 101 365	2 089 525	4 190 890
De 65 anys i més	451 724	638 976	1 090 700	459 736	649 886	1 109 622	465 503	656 307	1 121 810
Altres grups d'edat									
De menys de 20 anys	634 988	596 243	1 231 231	636 672	598 639	1 235 311	642 792	604 482	1 247 274
De 20 a 59 anys	1 784 809	1 773 334	3 558 143	1 796 374	1 784 150	3 580 524	1 803 402	1 791 619	3 595 021
De 60 anys i més	596 370	794 853	1 391 223	599 016	798 142	1 397 158	603 758	803 136	1 406 894
De 80 anys i més	83 538	170 120	253 658	88 016	175 955	263 971	92 278	182 545	274 823

4.2 Població a 31 de desembre segons el sexe i el grup d'edat. Catalunya. 2003, 2004, 2005. (3/6)

Edats	2003			2004			2005		
	homes	dones	total	homes	dones	total	homes	dones	total
De 0 anys	43 531	41 108	84 639	44 502	42 025	86 527	45 109	42 599	87 708
D'1 a 4 anys	158 190	149 344	307 534	165 458	156 220	321 678	171 468	161 901	333 369
De 5 a 9 anys	150 637	141 303	291 940	159 300	149 408	308 708	170 235	160 060	330 295
De 10 a 14 anys	145 699	136 116	281 815	144 916	135 887	280 803	144 213	135 635	279 848
De 15 a 19 anys	155 238	146 463	301 701	152 000	143 117	295 117	149 230	139 957	289 187
De 20 a 24 anys	203 587	192 799	396 386	191 238	181 836	373 074	181 360	172 541	353 901
De 25 a 29 anys	269 865	255 744	525 609	263 493	249 205	512 698	252 595	239 763	492 358
De 30 a 34 anys	264 799	254 199	518 998	270 624	259 386	530 010	276 792	263 949	540 741
De 35 a 39 anys	253 565	245 735	499 300	254 167	246 129	500 296	256 631	248 517	505 148
De 40 a 44 anys	225 361	229 087	454 448	231 337	232 819	464 156	236 164	235 832	471 996
De 45 a 49 anys	207 587	215 060	422 647	211 537	219 491	431 028	215 244	223 197	438 441
De 50 a 54 anys	191 071	200 420	391 491	190 825	200 339	391 164	193 794	203 352	397 146
De 55 a 59 anys	187 761	198 562	386 323	189 419	200 471	389 890	186 738	198 334	385 072
De 60 a 64 anys	146 928	156 373	303 301	160 167	171 497	331 664	160 839	173 460	334 299
De 65 a 69 anys	139 821	160 624	300 445	128 945	148 298	277 243	132 825	150 520	283 345
De 70 a 74 anys	130 252	165 496	295 748	130 738	164 945	295 683	130 180	163 511	293 691
De 75 a 79 anys	98 553	141 324	239 877	99 428	142 377	241 805	101 214	144 594	245 808
De 80 a 84 anys	60 034	103 162	163 196	63 717	107 776	171 493	66 292	110 453	176 745
De 85 a 89 anys	25 929	56 536	82 465	26 293	57 337	83 630	27 406	60 093	87 499
De 90 a 94 anys	8 979	24 124	33 103	9 256	24 820	34 076	9 539	25 386	34 925
De 95 anys i més	1 748	5 107	6 855	1 808	5 438	7 246	1 927	5 801	7 728
Catalunya	3 069 135	3 218 686	6 287 821	3 089 168	3 238 821	6 327 989	3 109 795	3 259 455	6 369 250
Grans grups d'edat									
De menys de 15 anys	498 057	467 871	965 928	514 176	483 540	997 716	531 025	500 195	1 031 220
De 15 a 64 anys	2 105 762	2 094 442	4 200 204	2 114 807	2 104 290	4 219 097	2 109 387	2 098 902	4 208 289
De 65 anys i més	465 316	656 373	1 121 689	460 185	650 991	1 111 176	469 383	660 358	1 129 741
Altres grups d'edat									
De menys de 20 anys	653 295	614 334	1 267 629	666 176	626 657	1 292 833	680 255	640 152	1 320 407
De 20 a 59 anys	1 803 596	1 791 606	3 595 202	1 802 640	1 789 676	3 592 316	1 799 318	1 785 485	3 584 803
De 60 anys i més	612 244	812 746	1 424 990	620 352	822 488	1 442 840	630 222	833 818	1 464 040
De 80 anys i més	96 690	188 929	285 619	101 074	195 371	296 445	105 164	201 733	306 897

4.2 Població a 31 de desembre segons el sexe i el grup d'edat. Catalunya. 2006, 2007, 2008. (4/6)

Edats	2006			2007			2008		
	homes	dones	total	homes	dones	total	homes	dones	total
De 0 anys	45 340	42 819	88 159	45 244	42 727	87 971	44 843	42 350	87 193
D'1 a 4 anys	176 086	166 268	342 354	179 264	169 277	348 541	181 018	170 935	351 953
De 5 a 9 anys	182 599	172 291	354 890	193 735	182 852	376 587	203 535	192 136	395 671
De 10 a 14 anys	144 340	135 366	279 706	146 674	137 548	284 222	152 317	142 987	295 304
De 15 a 19 anys	147 944	138 486	286 430	147 850	138 884	286 734	147 636	138 893	286 529
De 20 a 24 anys	172 299	164 924	337 223	165 433	158 008	323 441	161 089	153 513	314 602
De 25 a 29 anys	241 141	228 705	469 846	228 739	216 987	445 726	214 567	204 234	418 801
De 30 a 34 anys	279 408	266 676	546 084	279 742	267 001	546 743	278 377	265 337	543 714
De 35 a 39 anys	259 439	251 272	510 711	262 673	254 568	517 241	267 378	258 755	526 133
De 40 a 44 anys	242 763	239 632	482 395	248 561	244 073	492 634	252 654	246 936	499 590
De 45 a 49 anys	217 941	225 990	443 931	220 123	226 966	447 089	222 426	228 517	450 943
De 50 a 54 anys	196 633	206 159	402 792	199 257	209 233	408 490	203 131	213 236	416 367
De 55 a 59 anys	186 542	198 952	385 494	187 202	200 110	387 312	184 731	197 341	382 072
De 60 a 64 anys	167 564	181 110	348 674	173 143	188 157	361 300	177 543	193 957	371 500
De 65 a 69 anys	128 118	143 326	271 444	127 407	142 079	269 486	135 509	151 363	286 872
De 70 a 74 anys	130 720	164 530	295 250	129 377	160 983	290 360	122 956	152 032	274 988
De 75 a 79 anys	102 439	145 687	248 126	104 326	148 166	252 492	105 737	149 706	255 443
De 80 a 84 anys	67 763	113 073	180 836	68 613	114 022	182 635	69 634	115 470	185 104
De 85 a 89 anys	29 778	63 120	92 898	31 936	66 503	98 439	34 065	69 341	103 406
De 90 a 94 anys	9 698	25 677	35 375	9 812	25 998	35 810	10 001	26 767	36 768
De 95 anys i més	1 978	6 024	8 002	2 084	6 359	8 443	2 159	6 582	8 741
Catalunya	3 130 533	3 280 087	6 410 620	3 151 195	3 300 501	6 451 696	3 171 306	3 320 388	6 491 694
Grans grups d'edat									
De menys de 15 anys	548 365	516 744	1 065 109	564 917	532 404	1 097 321	581 713	548 408	1 130 121
De 15 a 64 anys	2 111 674	2 101 906	4 213 580	2 112 723	2 103 987	4 216 710	2 109 532	2 100 719	4 210 251
De 65 anys i més	470 494	661 437	1 131 931	473 555	664 110	1 137 665	480 061	671 261	1 151 322
Altres grups d'edat									
De menys de 20 anys	696 309	655 230	1 351 539	712 767	671 288	1 384 055	729 349	687 301	1 416 650
De 20 a 59 anys	1 796 166	1 782 310	3 578 476	1 791 730	1 776 946	3 568 676	1 784 353	1 767 869	3 552 222
De 60 anys i més	638 058	842 547	1 480 605	646 698	852 267	1 498 965	657 604	865 218	1 522 822
De 80 anys i més	109 217	207 894	317 111	112 445	212 882	325 327	115 859	218 160	334 019

4.2 Població a 31 de desembre segons el sexe i el grup d'edat. Catalunya. 2009, 2010, 2015. (5/6)

Edats	2009			2010			2015		
	homes	dones	total	homes	dones	total	homes	dones	total
De 0 anys	44 190	41 734	85 924	43 357	40 946	84 303	38 729	36 573	75 302
D'1 a 4 anys	181 395	171 297	352 692	180 526	170 481	351 007	164 632	155 466	320 098
De 5 a 9 anys	211 842	199 994	411 836	218 529	206 313	424 842	225 727	213 132	438 859
De 10 a 14 anys	161 029	151 137	312 166	171 987	161 813	333 800	219 938	207 723	427 661
De 15 a 19 anys	146 960	138 779	285 739	146 361	138 643	285 004	174 009	164 816	338 825
De 20 a 24 anys	157 977	150 290	308 267	155 321	147 233	302 554	153 336	146 880	300 216
De 25 a 29 anys	202 305	193 367	395 672	192 553	184 192	376 745	168 877	161 168	330 045
De 30 a 34 anys	272 368	259 120	531 488	261 791	249 956	511 747	204 637	196 922	401 559
De 35 a 39 anys	273 466	264 232	537 698	279 900	269 090	548 990	267 543	257 375	524 918
De 40 a 44 anys	253 422	247 498	500 920	256 026	250 043	506 069	280 565	271 852	552 417
De 45 a 49 anys	228 400	232 319	460 719	233 244	235 409	468 653	253 613	250 233	503 846
De 50 a 54 anys	207 069	217 694	424 763	210 774	221 437	432 211	228 892	234 006	462 898
De 55 a 59 anys	184 651	197 401	382 052	187 638	200 491	388 129	204 543	218 816	423 359
De 60 a 64 anys	179 310	195 973	375 283	177 028	194 088	371 116	178 897	196 906	375 803
De 65 a 69 anys	147 694	165 972	313 666	148 642	168 053	316 695	164 310	188 440	352 750
De 70 a 74 anys	113 429	140 405	253 834	117 204	142 714	259 918	132 023	159 853	291 876
De 75 a 79 anys	106 225	149 232	255 457	105 922	148 039	253 961	95 955	129 491	225 446
De 80 a 84 anys	70 408	116 455	186 863	71 866	118 464	190 330	75 769	121 618	197 387
De 85 a 89 anys	36 139	72 434	108 573	37 610	74 361	111 971	41 286	80 317	121 603
De 90 a 94 anys	10 183	27 251	37 434	10 719	28 810	39 529	14 841	35 914	50 755
De 95 anys i més	2 226	6 809	9 035	2 311	7 015	9 326	2 667	8 219	10 886
Catalunya	3 190 688	3 339 393	6 530 081	3 209 309	3 357 591	6 566 900	3 290 789	3 435 720	6 726 509
Grans grups d'edat									
De menys de 15 anys	598 456	564 162	1 162 618	614 399	579 553	1 193 952	649 026	612 894	1 261 920
De 15 a 64 anys	2 105 928	2 096 673	4 202 601	2 100 636	2 090 582	4 191 218	2 114 912	2 098 974	4 213 886
De 65 anys i més	486 304	678 558	1 164 862	494 274	687 456	1 181 730	526 851	723 852	1 250 703
Altres grups d'edat									
De menys de 20 anys	745 416	702 941	1 448 357	760 760	718 196	1 478 956	823 035	777 710	1 600 745
De 20 a 59 anys	1 779 658	1 761 921	3 541 579	1 777 247	1 757 851	3 535 098	1 762 006	1 737 252	3 499 258
De 60 anys i més	665 614	874 531	1 540 145	671 302	881 544	1 552 846	705 748	920 758	1 626 506
De 80 anys i més	118 956	222 949	341 905	122 506	228 650	351 156	134 563	246 068	380 631

4.2 Població a 31 de desembre segons el sexe i el grup d'edat. Catalunya. 2020, 2025, 2030. (6/6)

Edats	2020			2025			2030		
	homes	dones	total	homes	dones	total	homes	dones	total
De 0 anys	36 662	34 619	71 281	38 367	36 224	74 591	42 802	40 410	83 212
D'1 a 4 anys	150 396	142 015	292 411	149 710	141 362	291 072	163 088	153 990	317 078
De 5 a 9 anys	205 544	194 076	399 620	189 571	179 007	368 578	190 674	180 063	370 737
De 10 a 14 anys	227 309	214 700	442 009	207 468	195 977	403 445	191 659	181 093	372 752
De 15 a 19 anys	222 039	211 029	433 068	229 587	218 146	447 733	209 878	199 451	409 329
De 20 a 24 anys	181 786	174 006	355 792	230 684	221 282	451 966	238 482	228 652	467 134
De 25 a 29 anys	168 881	162 778	331 659	198 323	190 864	389 187	248 542	239 514	488 056
De 30 a 34 anys	183 444	176 125	359 569	184 019	178 226	362 245	214 015	206 822	420 837
De 35 a 39 anys	212 819	206 166	418 985	192 331	185 791	378 122	193 104	187 950	381 054
De 40 a 44 anys	269 871	261 431	531 302	216 293	210 861	427 154	196 254	190 681	386 935
De 45 a 49 anys	278 710	272 620	551 330	268 641	262 584	531 225	216 222	212 579	428 801
De 50 a 54 anys	249 399	249 165	498 564	274 292	271 537	545 829	264 673	261 751	526 424
De 55 a 59 anys	222 625	231 701	454 326	242 788	246 873	489 661	267 154	269 060	536 214
De 60 a 64 anys	195 672	215 337	411 009	213 361	228 266	441 627	232 839	243 305	476 144
De 65 a 69 anys	166 837	191 641	358 478	182 927	209 784	392 711	199 802	222 550	422 352
De 70 a 74 anys	146 308	179 358	325 666	149 158	182 704	331 862	163 969	200 218	364 187
De 75 a 79 anys	109 026	145 716	254 742	121 061	163 496	284 557	124 017	166 928	290 945
De 80 a 84 anys	69 194	106 658	175 852	79 568	121 131	200 699	88 497	135 862	224 359
De 85 a 89 anys	43 925	82 786	126 711	40 546	72 967	113 513	47 417	84 176	131 593
De 90 a 94 anys	16 514	39 143	55 657	17 711	40 522	58 233	16 547	35 958	52 505
De 95 anys i més	3 642	10 225	13 867	4 210	11 464	15 674	4 575	12 019	16 594
Catalunya	3 360 603	3 501 295	6 861 898	3 430 616	3 569 068	6 999 684	3 514 210	3 653 032	7 167 242
Grans grups d'edat									
De menys de 15 anys	619 911	585 410	1 205 321	585 116	552 570	1 137 686	588 223	555 556	1 143 779
De 15 a 64 anys	2 185 246	2 160 358	4 345 604	2 250 319	2 214 430	4 464 749	2 281 163	2 239 765	4 520 928
De 65 anys i més	555 446	755 527	1 310 973	595 181	802 068	1 397 249	644 824	857 711	1 502 535
Altres grups d'edat									
De menys de 20 anys	841 950	796 439	1 638 389	814 703	770 716	1 585 419	798 101	755 007	1 553 108
De 20 a 59 anys	1 767 535	1 733 992	3 501 527	1 807 371	1 768 018	3 575 389	1 838 446	1 797 009	3 635 455
De 60 anys i més	751 118	970 864	1 721 982	808 542	1 030 334	1 838 876	877 663	1 101 016	1 978 679
De 80 anys i més	133 275	238 812	372 087	142 035	246 084	388 119	157 036	268 015	425 051

4.3 Indicadors de la població. Catalunya. 1997, 2000, 2005, 2010, 2015, 2020, 2025 i 2030. Evolució per grups d'edats.

	1997	2000	2005	2010	2015	2020	2025	2030
Percentatges de població								
per grups quinquennals d'edat	100	100	100	100	100	100	100	100
de 0 a 4 anys	4,6	5,3	6,6	6,6	5,9	5,3	5,2	5,6
de 5 a 9 anys	4,6	4,5	5,2	6,5	6,5	5,8	5,3	5,2
de 10 a 14 anys	5,0	4,6	4,4	5,1	6,4	6,4	5,8	5,2
de 15 a 19 anys	6,7	5,5	4,5	4,3	5,0	6,3	6,4	5,7
de 20 a 24 anys	8,4	7,6	5,6	4,6	4,5	5,2	6,5	6,5
de 25 a 29 anys	8,2	8,5	7,7	5,7	4,9	4,8	5,6	6,8
de 30 a 34 anys	8,0	8,1	8,5	7,8	6,0	5,2	5,2	5,9
de 35 a 39 anys	7,4	7,6	7,9	8,4	7,8	6,1	5,4	5,3
de 40 a 44 anys	6,9	7,2	7,4	7,7	8,2	7,7	6,1	5,4
de 45 a 49 anys	6,6	6,5	6,9	7,1	7,5	8,0	7,6	6,0
de 50 a 54 anys	6,3	6,4	6,2	6,6	6,9	7,3	7,8	7,3
de 55 a 59 anys	4,9	5,6	6,0	5,9	6,3	6,6	7,0	7,5
de 60 a 64 anys	5,5	4,9	5,2	5,7	5,6	6,0	6,3	6,6
de 65 a 69 anys	5,3	5,2	4,4	4,8	5,2	5,2	5,6	5,9
de 70 a 74 anys	4,5	4,6	4,6	4,0	4,3	4,7	4,7	5,1
de 75 a 79 anys	3,3	3,7	3,9	3,9	3,4	3,7	4,1	4,1
de 80 a 84 anys	2,1	2,3	2,8	2,9	2,9	2,6	2,9	3,1
de 85 a 89 anys	1,2	1,3	1,4	1,7	1,8	1,8	1,6	1,8
de 90 a 94 anys	0,4	0,5	0,5	0,6	0,8	0,8	0,8	0,7
de 95 anys i més	0,1	0,1	0,1	0,1	0,2	0,2	0,2	0,2
Percentatges de població								
per grans grups d'edat	100,0	100,0	100,0	100,0	100,0	100,0	100,0	100,0
de menys de 15 anys	14,2	14,4	16,2	18,2	18,8	17,6	16,3	16,0
de 15 a 64 anys	68,9	68,0	66,1	63,8	62,6	63,3	63,8	63,1
de 65 anys i més	16,9	17,6	17,7	18,0	18,6	19,1	20,0	21,0
Indicadors d'estructura d'edats								
índex d'envelliment								
nombre d'hab. de 65 anys i més per 100 hab. de menys de 15 anys	119	123	110	99	99	109	123	131
índex de sobreenvelliment								
nombre d'hab. de 85 anys i més per 100 hab. de 65 anys i més	10	11	12	14	15	15	13	13
índex de dependència juvenil								
nombre d'hab. de menys de 15 anys per 100 hab. de 15 a 64 anys	21	21	25	28	30	28	25	25
índex de dependència senil								
nombre d'hab. de 65 anys i més per 100 hab. de 15 a 64 anys	25	26	27	28	30	30	31	33
índex de dependència global								
nombre d'hab. de 65 anys i més i < 15 anys per 100 hab. de 15 a 64 anys	45	47	51	57	60	58	57	59
índex de recanvi de la població d'edats actives								
nombre d'hab. de 60 a 64 anys per 100 hab. de 15 a 19 anys	82	88	116	130	111	95	99	116
relació nens per dones en edat fèrtil								
nombre d'hab. de 0 a 4 anys per 100 dones de 15 a 49 anys	18	21	28	30	27	25	25	27
edat mitjana								
edat mitjana de la població de 16 a 64 anys	40,0	40,6	40,9	41,0	41,4	41,9	42,4	42,7
edat mitjana de la població de 16 a 64 anys	38,6	39,0	40,2	41,2	41,8	41,7	41,4	41,2

4.3.a Població de Catalunya per sexe i edat. 1997.

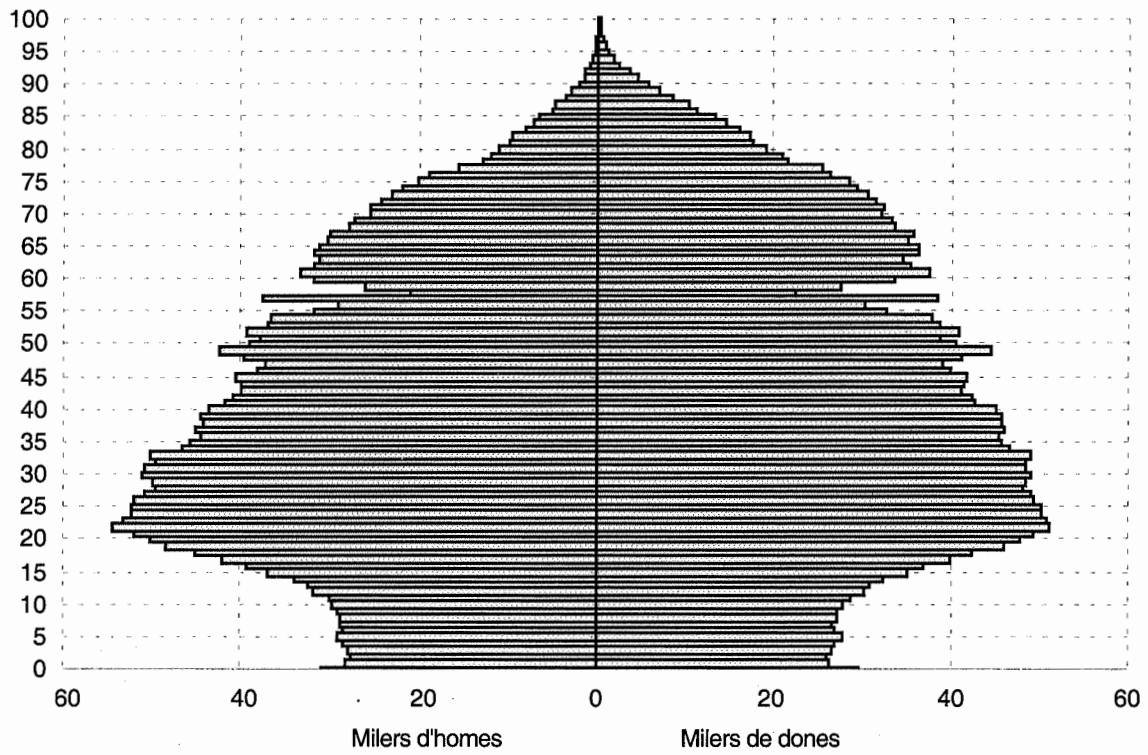

4.3.b Població de Catalunya per sexe i edat. 2000.

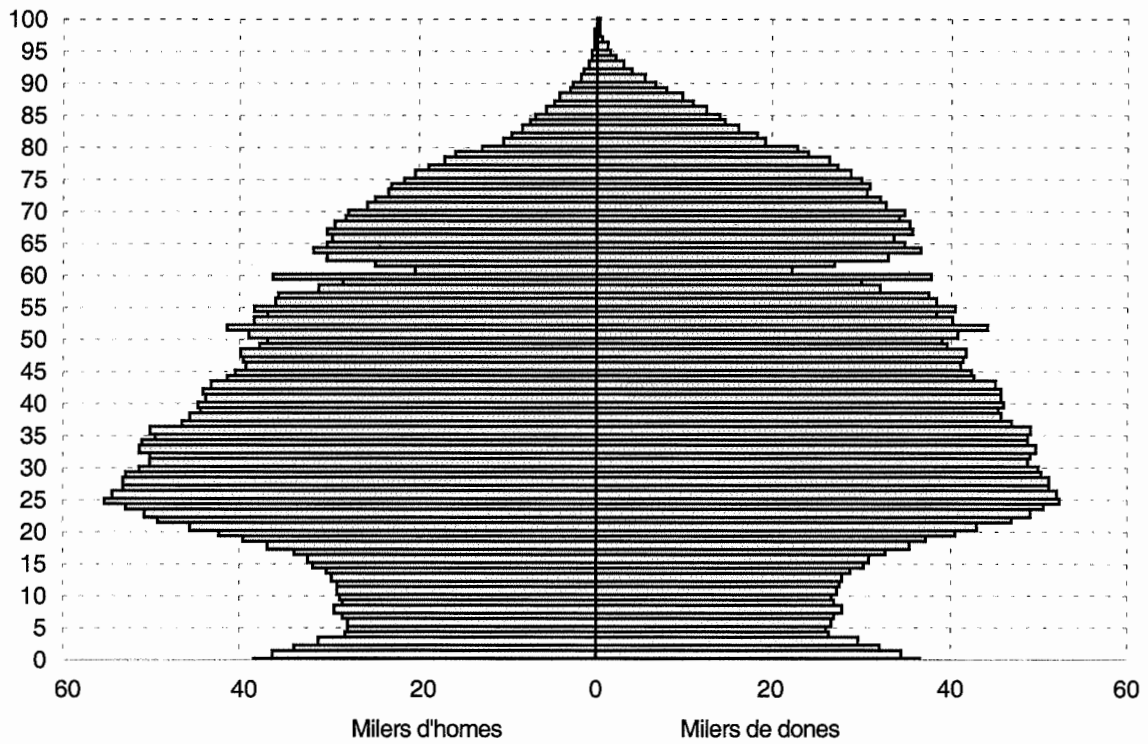

4.3.c Població de Catalunya per sexe i edat. 2005.

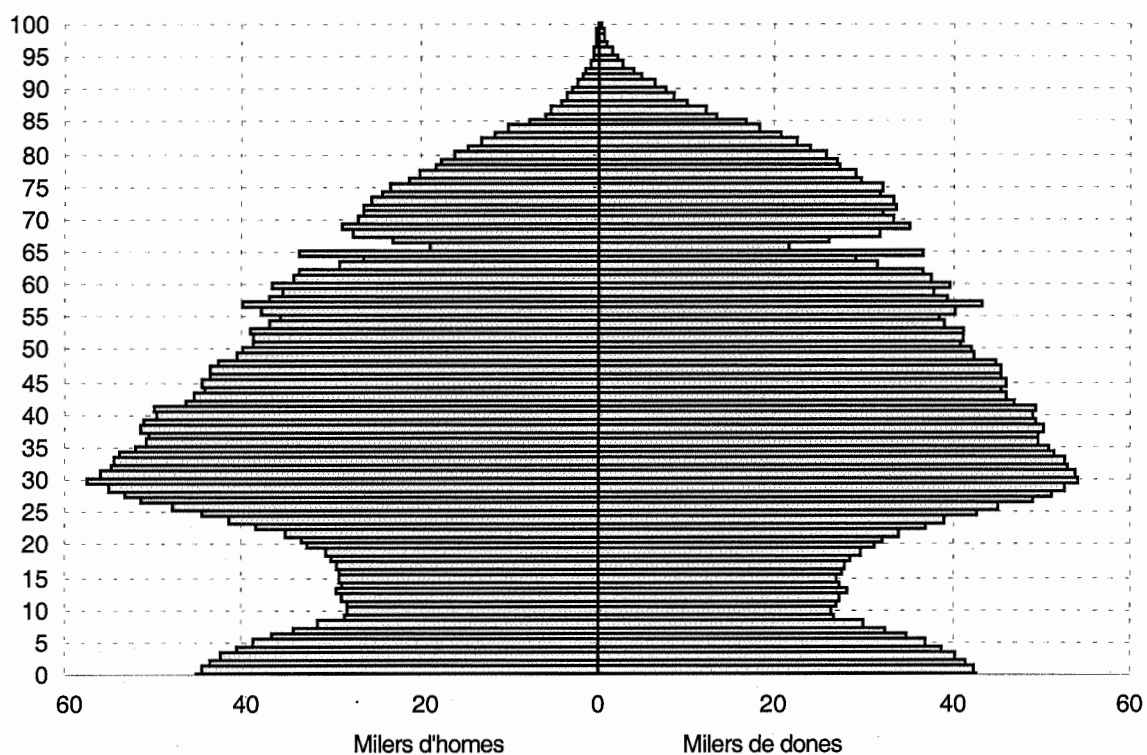

4.3.d Població de Catalunya per sexe i edat. 2010.

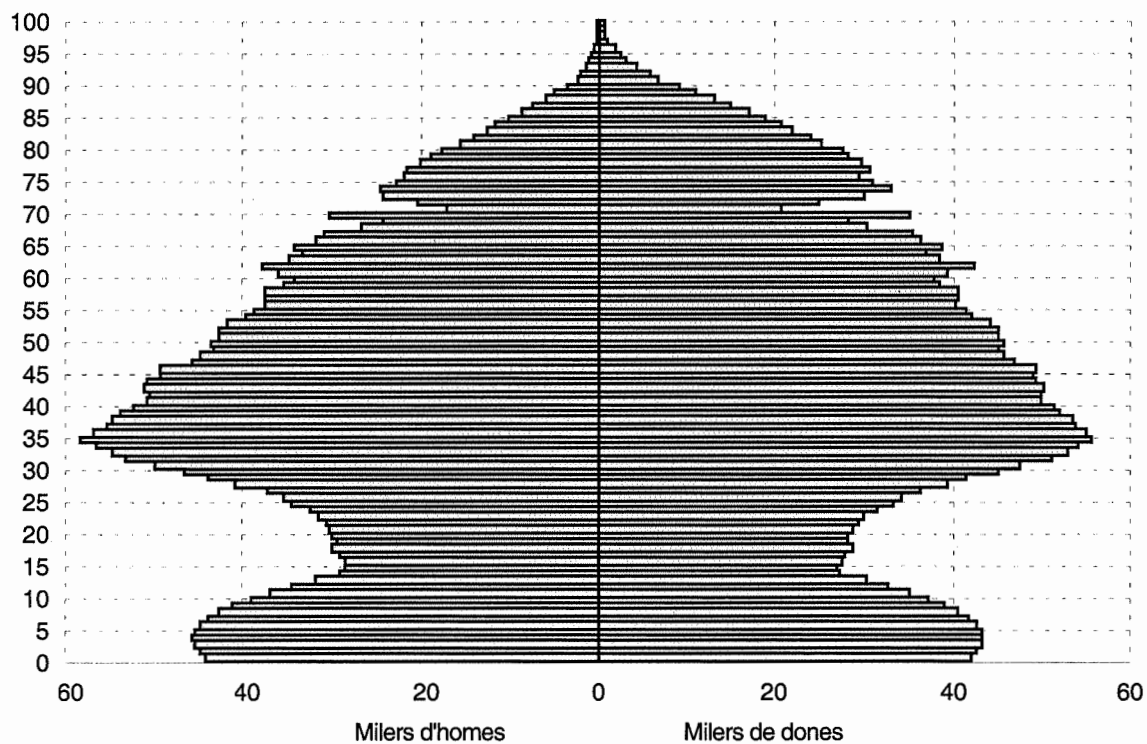

4.3.e Població de Catalunya per sexe i edat. 2020.

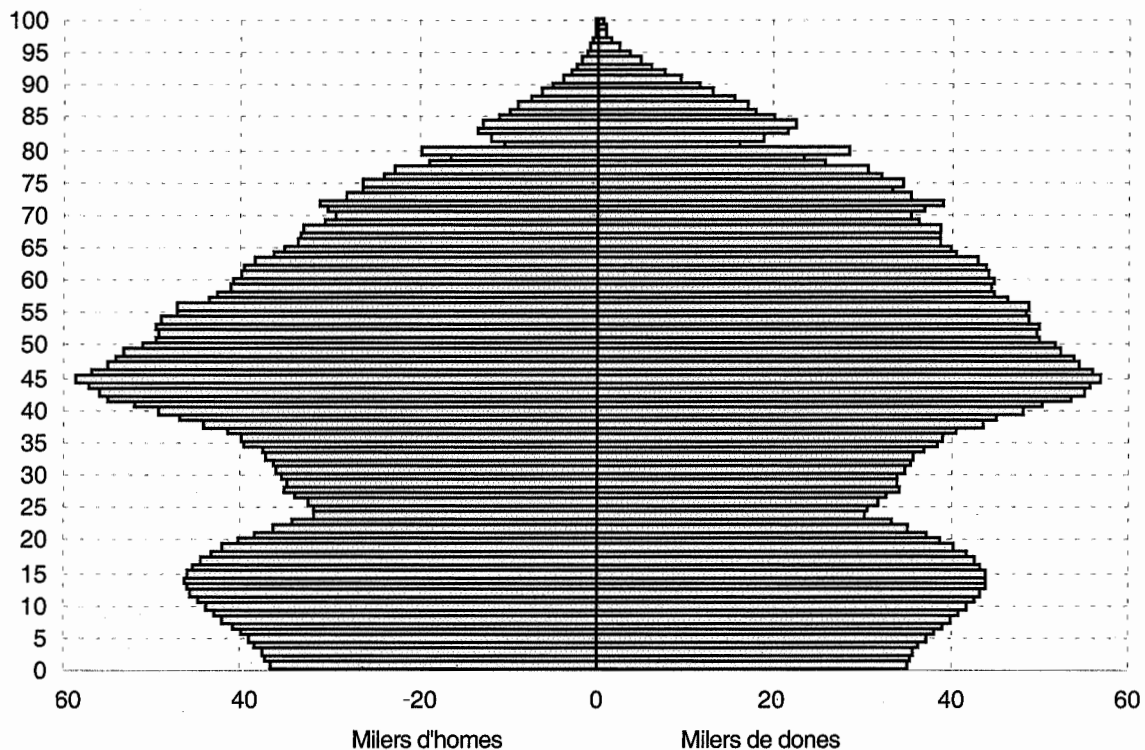

4.3.f Població de Catalunya per sexe i edat. 2030.

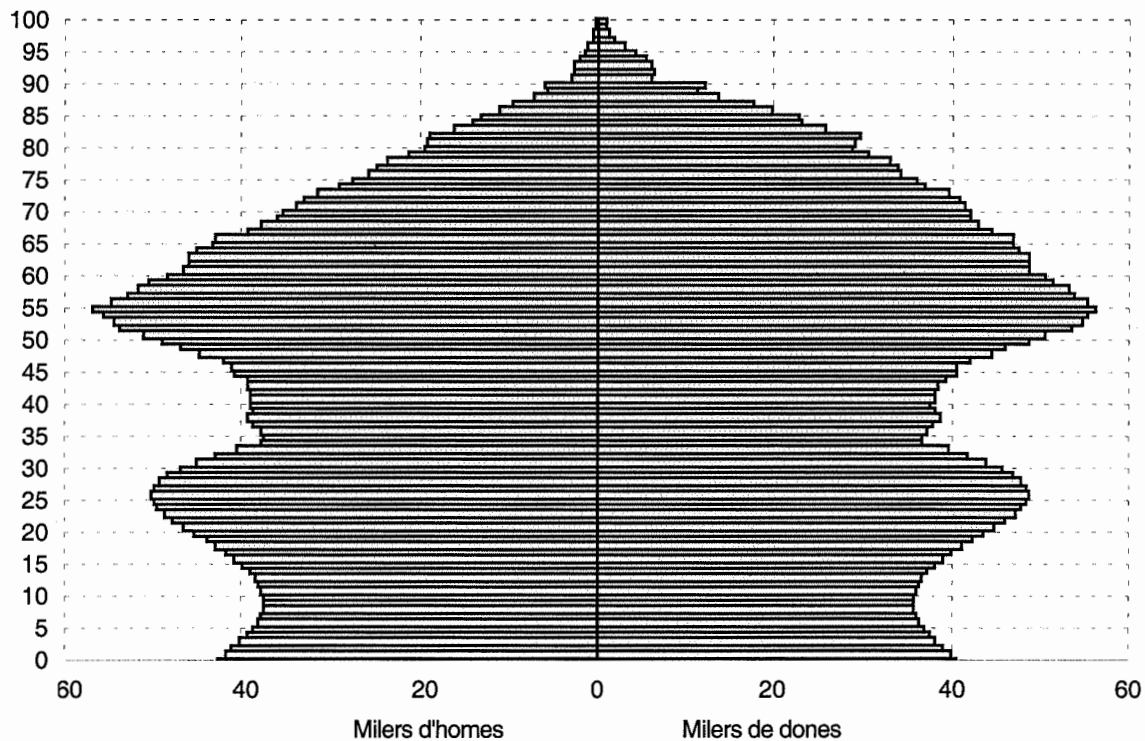

4.4 Projectió dels components del creixement demogràfic. Catalunya. 1997-2030.

Nombres absoluts

Any	Naixements	Defuncions	Creixement natural	Creixement migratori	Creixement total
1997	60 457	55 982	4 475	9 150	13 625
1998	65 585	57 098	8 487	11 752	20 239
1999	70 342	58 928	11 414	13 145	24 559
2000	74 665	60 743	13 922	14 491	28 413
2001	78 489	61 676	16 813	15 569	32 382
2002	81 712	62 624	19 088	17 109	36 197
2003	84 274	63 531	20 743	17 882	38 625
2004	86 145	64 445	21 700	18 461	40 161
2005	87 302	65 375	21 927	19 337	41 264
2006	87 748	66 231	21 517	19 864	41 381
2007	87 554	67 185	20 369	20 702	41 071
2008	86 767	68 073	18 694	21 301	39 995
2009	85 499	68 893	16 606	21 779	38 385
2010	83 870	69 682	14 188	22 654	36 842
2011-2015	391 871	358 720	33 151	126 440	159 591
2016-2020	359 752	371 821	-12 069	147 457	135 388
2021-2025	361 600	380 999	-19 399	157 178	137 779
2026-2030	396 132	392 744	3 388	164 151	167 539

Taxa per mil habitants

Any	Natalitat	Mortalitat	Creixement natural	Creixement migratori	Creixement total
1997	9,9	9,2	0,7	1,5	2,2
1998	10,7	9,3	1,4	1,9	3,3
1999	11,5	9,6	1,9	2,1	4,0
2000	12,1	9,9	2,3	2,3	4,6
2001	12,7	10,0	2,7	2,5	5,2
2002	13,1	10,1	3,1	2,7	5,8
2003	13,4	10,1	3,3	2,9	6,2
2004	13,7	10,2	3,4	2,9	6,4
2005	13,8	10,3	3,5	3,0	6,5
2006	13,7	10,4	3,4	3,1	6,5
2007	13,6	10,4	3,2	3,2	6,4
2008	13,4	10,5	2,9	3,3	6,2
2009	13,1	10,6	2,6	3,3	5,9
2010	12,8	10,6	2,2	3,5	5,6
2011-2015	11,8	10,8	1,0	3,8	4,8
2016-2020	10,6	10,9	-0,4	4,3	4,0
2021-2025	10,4	11,0	-0,6	4,5	4,0
2026-2030	11,2	11,1	0,1	4,6	4,7

Relació de taules. Resultats generals

1. Evolució del creixement de la població de Catalunya. 1976-1996.
2. Indicadors d'estructura. Catalunya. 1975-1996.
3. Evolució de la fecunditat. Catalunya. 1975-1996.
4. Hipòtesis d'evolució de l'indicador conjuntural de fecunditat (ICF). Catalunya. 1995-2030.
5. Hipòtesis d'evolució de l'edat mitjana de les mares en néixer els fills. Catalunya. 1995-2030.
6. Evolució de la mortalitat. Catalunya. 1975-1996.
7. Hipòtesis d'evolució de l'esperança de vida en néixer. Catalunya. 1995-2030.
8. Hipòtesis d'evolució de la migració amb la resta d'Espanya. Catalunya. 1996-2030.
9. Hipòtesis d'evolució del saldo migratori amb l'estranger. Catalunya. 1996-2030.
10. Evolució de la població a 31 de desembre segons diferents escenaris. Catalunya. 1996-2030.
11. Evolució de la natalitat segons diferents escenaris. Catalunya. 1997-2010.
12. Evolució de la mortalitat segons diferents escenaris. Catalunya. 1997-2010.
13. Evolució del creixement natural de la població segons diferents escenaris. Catalunya. 1997-2010.
14. Evolució del creixement migratori de la població segons diferents escenaris. Catalunya. 1997-2010.
15. Evolució del creixement total de la població segons diferents escenaris. Catalunya. 1997-2010.
16. Evolució de la població de 0 a 15 anys a 31 de desembre segons diferents escenaris. Catalunya. 1996-2010.
17. Evolució de la població de 16 a 64 anys a 31 de desembre segons diferents escenaris. Catalunya. 1996-2010.
18. Evolució de la població de 16 a 24 anys a 31 de desembre segons diferents escenaris. Catalunya. 1996-2010.
19. Evolució de la població de 25 a 44 anys a 31 de desembre segons diferents escenaris. Catalunya. 1996-2010.
20. Evolució de la població de 45 a 54 anys a 31 de desembre segons diferents escenaris. Catalunya. 1996-2010.
21. Evolució de la població de 55 a 64 anys a 31 de desembre segons diferents escenaris. Catalunya. 1996-2010.
22. Evolució de la població de 65 anys i més a 31 de desembre segons diferents escenaris. Catalunya. 1996-2010.

23. Evolució de la població de 85 anys i més a 31 de desembre segons diferents escenaris. Catalunya. 1996-2010.
24. Naixements anuals mitjans per quinquennis segons diferents escenaris. Catalunya. 1996-2030.
25. Defuncions anuals mitjanes per quinquennis segons diferents escenaris. Catalunya. 1996-2030.
26. Creixement natural anual mitjà per quinquennis segons diferents escenaris. Catalunya. 1996-2030.
27. Creixement migratori anual mitjà per quinquennis segons diferents escenaris. Catalunya. 1996-2030.
28. Creixement total anual mitjà per quinquennis segons diferents escenaris. Catalunya. 1996-2030.
29. Evolució dels grans grups d'edat a llarg termini segons diferents escenaris. Catalunya. 1996-2030.
30. Evolució de la composició de la població per grans grups d'edat. Escenari tendencial. Catalunya. 1975-2030.
31. Evolució de la composició de la població menor de 16 anys per grups d'edat. Escenari tendencial. Catalunya. 1975-2030.
32. Evolució de la composició de la població en edat laboral per grups d'edat. Escenari tendencial. Catalunya. 1975-2030.
33. Evolució de la composició de la població de 65 anys i més per grups d'edat. Escenari tendencial. Catalunya. 1975-2030.
34. Evolució de la població d'almenys 65 anys i d'almenys 85 anys d'edat segons l'esperança de vida. Catalunya. 1975-2030.

Relació de gràfics. Resultats generals

1. Evolució dels creixements natural i migratori. Catalunya. 1976-1996.
- 2.a Població de Catalunya per sexe i edat. 1975.
- 2.b Població de Catalunya per sexe i edat. 1996.
3. Evolució de l'indicador conjuntural de fecunditat i de l'edat mitjana a la maternitat. Catalunya. 1975-1996.
4. Hipòtesis d'evolució de l'indicador conjuntural de fecunditat. Catalunya. 1995-2010.
5. Hipòtesis d'evolució de les taxes de fecunditat per edat. Catalunya. 1995 i 2010.
6. Evolució de l'esperança de vida en néixer. Catalunya. 1975-1996.
- 7.a Hipòtesis d'evolució de l'esperança de vida en néixer. Catalunya. 1995-2010.
- 7.b Hipòtesis d'evolució de les taxes de mortalitat per edat. Homes. Catalunya. 1995 i 2010.
- 7.c Hipòtesis d'evolució de les taxes de mortalitat per edat. Dones. Catalunya. 1995 i 2010.
- 8.a Hipòtesis d'evolució de la migració amb la resta d'Espanya. Catalunya. 1996-2010.
- 8.b Hipòtesis d'evolució de la immigració de la resta d'Espanya. Homes. Catalunya. 1995 i 2010.
- 8.c Hipòtesis d'evolució de l'emigració cap a la resta d'Espanya. Homes. Catalunya. 1995 i 2010.
- 8.d Hipòtesis d'evolució de la immigració de la resta d'Espanya. Dones. Catalunya. 1995 i 2010.
- 8.e Hipòtesis d'evolució de l'emigració cap a la resta d'Espanya. Dones. Catalunya. 1995 i 2010.
- 9.a Hipòtesis d'evolució de la migració amb l'estranger. Catalunya. 1996-2010.
- 9.b Hipòtesis d'evolució de la migració amb l'estranger. Homes. Catalunya. 1995 i 2010.
- 9.c Hipòtesis d'evolució de la migració amb l'estranger. Dones. Catalunya. 1995 i 2010.
- 10.a Evolució de la població segons diferents escenaris. Catalunya. 1900-2030.
- 10.b Evolució de la població segons diferents escenaris. Catalunya. 1996-2010.
11. Evolució de la natalitat segons diferents escenaris. Catalunya. 1997-2010.
12. Evolució de la mortalitat segons diferents escenaris. Catalunya. 1997-2010.
13. Evolució del creixement natural de la població segons diferents escenaris. Catalunya. 1997-2010.
14. Evolució del creixement migratori de la població segons diferents escenaris. Catalunya. 1996-2010.
15. Evolució del creixement total de la població segons diferents escenaris. Catalunya. 1997-2010.

16. Evolució de la població de 0 a 15 anys segons diferents escenaris. Catalunya. 1996-2010.
17. Evolució de la població de 16 a 64 anys segons diferents escenaris. Catalunya. 1996-2010.
18. Evolució de la població de 16 a 24 anys segons diferents escenaris. Catalunya. 1996-2010.
19. Evolució de la població de 25 a 44 anys segons diferents escenaris. Catalunya. 1996-2010.
20. Evolució de la població de 45 a 54 anys segons diferents escenaris. Catalunya. 1996-2010.
21. Evolució de la població de 55 a 64 anys segons diferents escenaris. Catalunya. 1996-2010.
22. Evolució de la població de 65 anys i més segons diferents escenaris. Catalunya. 1996-2010.
23. Evolució de la població de 85 anys i més segons diferents escenaris. Catalunya. 1996-2010.
24. Evolució del nombre de naixements segons diferents escenaris. Catalunya. 1995-2030.
25. Evolució del nombre de defuncions segons diferents escenaris. Catalunya. 1995-2030.
26. Evolució del creixement natural segons diferents escenaris. Catalunya. 1995-2030.
27. Evolució del creixement migratori per quinquennis segons diferents escenaris. Catalunya. 1996-2030.
28. Evolució del creixement total segons diferents escenaris. Catalunya. 1995-2030.
- 29.a Evolució de la població a llarg termini segons diferents escenaris. Població total. Catalunya. 1995-2030.
- 29.b Evolució de la població a llarg termini segons diferents escenaris. Població de 0 a 15 anys. Catalunya. 1995-2030.
- 29.c Evolució de la població a llarg termini segons diferents escenaris. Població de 16 a 64 anys. Catalunya. 1995-2030.
- 29.d Evolució de la població a llarg termini segons diferents escenaris. Població de 65 anys i més. Catalunya. 1995-2030.
30. Evolució de la composició de la població per grans grups d'edat. Escenari tendencial. Catalunya. 1975-2030.
31. Evolució de la composició de la població menor de 16 anys per grups d'edat. Escenari tendencial. Catalunya. 1975-2030.
32. Evolució de la composició de la població en edat laboral per grups d'edat. Escenari tendencial. Catalunya. 1975-2030.
33. Evolució de la composició de la població de 65 anys i més per grups d'edat. Escenari tendencial. Catalunya. 1975-2030.
34. Evolució de la població d'almenys 65 anys i d'almenys 85 anys d'edat segons l'esperança de vida. Catalunya. 1975-2030.

Relació de taules. Resultats per escenaris

1. Escenari baix o vell

- 1.1 Població a 31 de desembre segons el sexe i l'edat. Catalunya. 1997. (1/18).
- 1.2 Població a 31 de desembre segons el sexe i el grup d'edat. Catalunya. 1997, 1998 i 1999. (1/6).
- 1.3 Indicadors de la població. Catalunya. 1997, 2000, 2005, 2010, 2015, 2020, 2025 i 2030.
- 1.4 Projecció dels components del creixement demogràfic. Catalunya. 1997-2030.

2. Escenari central

- 2.1 Població a 31 de desembre segons el sexe i l'edat. Catalunya. 1997. (1/18).
- 2.2 Població a 31 de desembre segons el sexe i el grup d'edat. Catalunya. 1997, 1998, 1999. (1/6).
- 2.3 Indicadors de la població. Catalunya. 1997, 2000, 2005, 2010, 2015, 2020, 2025 i 2030.
- 2.4 Projecció dels components del creixement demogràfic. Catalunya. 1997-2030.

3. Escenari tendencial

- 3.1 Població a 31 de desembre segons el sexe i l'edat. Catalunya. 1997. (1/18).
- 3.2 Població a 31 de desembre segons el sexe i el grup d'edat. Catalunya. 1997, 1998, 1999. (1/6).
- 3.3 Indicadors de la població. Catalunya. 1997, 2000, 2005, 2010, 2015, 2020, 2025 i 2030.
- 3.4 Projecció dels components del creixement demogràfic. Catalunya. 1997-2030.

4. Escenari alt o jove

- 4.1 Població a 31 de desembre segons el sexe i l'edat. Catalunya. 1997. (1/18).
- 4.2 Població a 31 de desembre segons el sexe i el grup d'edat. Catalunya. 1997, 1998, 1999. (1/6).
- 4.3 Indicadors de la població. Catalunya. 1997, 2000, 2005, 2010, 2015, 2020, 2025 i 2030.
- 4.4 Projecció dels components del creixement demogràfic. Catalunya. 1997-2030.

Relació de gràfics. Resultats per escenaris

1. Escenari baix o vell

- 1.3.a Població de Catalunya per sexe i edat. 1997.
- 1.3.b Població de Catalunya per sexe i edat. 2000.
- 1.3.c Població de Catalunya per sexe i edat. 2005.
- 1.3.d Població de Catalunya per sexe i edat. 2010.
- 1.3.e Població de Catalunya per sexe i edat. 2020.
- 1.3.f Població de Catalunya per sexe i edat. 2030.

2. Escenari central

- 2.3.a Població de Catalunya per sexe i edat. 1997.
- 2.3.b Població de Catalunya per sexe i edat. 2000.
- 2.3.c Població de Catalunya per sexe i edat. 2005.
- 2.3.d Població de Catalunya per sexe i edat. 2010.
- 2.3.e Població de Catalunya per sexe i edat. 2020.
- 2.3.f Població de Catalunya per sexe i edat. 2030.

3. Escenari tendencial

- 3.3.a Població de Catalunya per sexe i edat. 1997.
- 3.3.b Població de Catalunya per sexe i edat. 2000.
- 3.3.c Població de Catalunya per sexe i edat. 2005.
- 3.3.d Població de Catalunya per sexe i edat. 2010.
- 3.3.e Població de Catalunya per sexe i edat. 2020.
- 3.3.f Població de Catalunya per sexe i edat. 2030.

4. Escenari alt o jove

- 4.3.a Població de Catalunya per sexe i edat. 1997.
- 4.3.b Població de Catalunya per sexe i edat. 2000.
- 4.3.c Població de Catalunya per sexe i edat. 2005.
- 4.3.d Població de Catalunya per sexe i edat. 2010.
- 4.3.e Població de Catalunya per sexe i edat. 2020.
- 4.3.f Població de Catalunya per sexe i edat. 2030.

